

**ACTA DE LA SESSIÓ ORDINÀRIA DE L'ASSEMBLEA GENERAL DE L'ASSOCIACIÓ PER AL
DESVOLUPAMENT RURAL INTEGRAL DE LA ZONA NORD ORIENTAL DE CATALUNYA DEL
DIA 08/05/2023**

ACTA NÚM: 0034-2023

DATA: 08/05/2023

SESSIÓ: Ordinària

LLOC: Ajuntament de Sant Miquel de Campmajor i telemàtica per videoconferència a través de Zoom..

HORA D'INICI: 18:00

HORA DE FINALITZACIÓ: 19:30

En data 08/05/2023 es reuneixen de manera presencial i telemàtica els membres nomenats com a integrants de la Assemblea General de Associació per al Desenvolupament Rural Integral de la Zona Nord Oriental de Catalunya, per a dur a terme la sessió ordinària de la mateixa, amb els següents assistents:

Assistents:

- Sr. Alfons Vila Cuadrado. Vicepresident d'ADRINOC, en representació del Consell Comarcal de l'Alt Empordà
- Sr. Josep Maria Ginebreda Sala, Vocal, en representació de l'Associació Cercle Euram de la Garrotxa
- Sr. Agustí Badosa Figueras, Vocal, en representació de l'Associació Empordà Turisme
- Sr. Lluís Amat Batalla, Vocal, en representació del Consell Comarcal de la Garrotxa
- Sr. Maximiano Huguet Espelta, Vocal, en representació de l'Associació Hostaleria Alt Empordà
- Sr. Josep Oriol Serrà Madriles, Vocal, en representació de l'Ajuntament de Sant Miquel de Campmajor.
- Sr. Marc Garcia Nadal, Vocal, en representació de l'Ajuntament de Sant Julià del Llor i Bonmatí (en representació dels municipis Leader de la comarca de La Selva)
- Sr. Ponç Feliu Latorre, Vocal, en representació dels Parcs Naturals de l'Alt Empordà

Excusen la seva assistència:

- Sr. Santi Reixach Garriga, President d'ADRINOC, en representació del Consell Comarcal de la Garrotxa
- Sra. Patrícia Masias Blanch, Vocal, en representació de la Cambra de Comerç, Indústria i Navegació de Girona
- Sr. Jordi Vilarrasa Vilanova, Secretari d'ADRINOC, en representació de la Unió de Pagesos de Catalunya
- Sr. Raúl Valls Lucea, Vocal, en representació de Comissions Obreres de Catalunya

- Sr. Aleix Perarnau Morera, Vocal, en representació de Joves Agricultors i Ramaders de Catalunya
- Sra. Jana Vila Rovira, Vocal, en representació de l'Associació de Joves Empresaris de la Garrotxa
- Sr. Xavier Maset Isach, Vocal, en representació del Consell Regulador de la D.O.P Oli de l'Empordà
- Sr. Antoni Roig Castella, Vocal, en representació del Consell Regulador de la D.O. Empordà
- Sr. Albert Codina Mas, Vocal, en representació de l'Associació de Comerciants del Cabrerès i el Collsacabra
- Sr. Francesc Xavier Puig Oliveras, Vocal, en representació del Parc Natural de la Zona Volcànica de la Garrotxa
- Sra. Sònia Guerrero, Vocal, en representació de l'Associació de Comerciants i Empresaris de Sant Gregori i la Vall de Llèmena
- Sr. Eduard Llorà Cullet, Vocal, en representació de la Diputació de Girona
- Sr. Bernat Sanz Fernández, Vocal, en representació del Consorci per a la Protecció i la Gestió dels EIN de l'Alta Garrotxa
- Sr. Jordi Güell Güell, Vocal, en representació del Consell Comarcal de la Garrotxa
- Sra. Remei Costa Reig, Vocal, en representació del Consell Comarcal de l'Alt Empordà
- Sra. Mònica Grygier Farres, Vocal, en representació d'Idèa GC – Grup Cultural Associació de Gestió Integral de Serveis Socioculturals
- Sra. Anna Palet Vilaplana, Vocal, en representació del Consell Comarcal de l'Alt Empordà
- Sra. Sílvia Grau Parramon, Vocal, en representació de l'Ajuntament de l'Esquirol (en representació dels municipis Leader de l'àrea del Collsacabra d'Osona)
- Sr. Marc Puig Bosch, Tresorer d'ADRINOC, en representació de l'Associació Turisme Garrotxa
- Sra. Isabel Morera Salis, Vocal, en representació de la Unió Intersectorial d'Empresaris de la Garrotxa
- Sr. Maxi Rica Munté, Vocal, en representació de la Unió General de Treballadors
- Sr. Toni Vidal Sastre, Vocal, en representació del Consell Comarcal del Gironès
- Sra. Isabel Castanyer Monteis, Vocal, en representació de l'Associació de Dones del Món Rural de Catalunya

Altres assistents:

- Lluís Bigas de Llobet, en representació de la Gestoria Castells, SLP
- Jordi Terrades Burniol, gerent d'ADRINOC
- Marta Dorca Freixa, tècnica d'ADRINOC
- Muntsa Gisbert Marquès, tècnica d'ADRINOC

ASPECTES PREVIS I EXTRAORDINARIS AL DESENVOLUPAMENT DE LA SESSIÓ:

Donat que als Estatuts d'ADRINOC, en el seu article 37, es regulen les reunions dels òrgans de govern d'ADRINOC preveient la possibilitat de realitzar-les per videoconferència: "Quan al règim de les reunions, tots els òrgans de l'Associació, així com les comissions o grups de treball, poden realitzar-se presencialment, virtualment o de manera híbrida. En cas de reunions virtuals o híbrides, aquestes es realitzaran amb software i/o programari específic que permeti la identificació dels membres que en formin part. Els acords presos en reunions virtuals o híbrides tindran la mateixa validesa que els acords presos en reunions presencials". Es convoca i es realitza l'Assemblea General d'ADRINOC de forma híbrida, presencial i telemàtica a través de videoconferència.

ORDRE DEL DIA:

1. Lectura i aprovació, si escau, de l'acta de la sessió anterior
2. Proposta d'aprovació dels compte de l'exercici 2022 i de l'aplicació del resultat
3. Proposta d'aprovació de la memòria anual d'actuacions 2022
4. Proposta d'aprovació de la modificació del pressupost 2023 proposada per la Junta
5. Comunicació de la incorporació del Consell Comarcal del Gironès com a soci d'ADRINOC en representació dels municipis Leader de la seva comarca
6. Informacions de Presidència i Gerència
 - 6.1. Estat de situació dels projectes aprovats en la convocatòria d'ajuts Leader 2021
 - 6.2. Estat de situació de l'aprovació dels ajuts Leader de la convocatòria 2022
 - 6.3. Estat de situació de la nova convocatòria d'ajuts Leader 2023
 - 6.4. Informació sobre les actuacions previstes dels projectes de cooperació i estratègics per aquest any 2023
 - 6.5. Informació sobre altres projectes i iniciatives on participa ADRINOC
 - 6.6. Informació sobre la nova imatge corporativa d'ADRINOC

7. Altres temes a tractar en posterioritat a la convocatòria d'Assemblea

8. Precs i preguntes

9. Torn obert de paraula

Jordi Terrades i Burniol, gerent de l'Associació, abans d'encetar els punts de l'ordre del dia, demana que es nomeni un secretari accidental per al desenvolupament de la sessió, atès que el secretari de l'entitat ha excusat la seva assistència. Es proposa, doncs, que el secretari accidental per aquesta sessió sigui el mateix gerent d'ADRINOC, Jordi Terrades i Burniol, d'acord i amb similitud amb l'establert a l'article 12.3 dels estatuts de l'entitat.

Els assistents acorden per unanimitat nomenar com a secretari accidental a Jordi Terrades i Burniol per aquesta reunió.

Tot seguit, i donada l'absència del president d'ADRINOC, el Sr. Alfons Vila, Vicepresident d'ADRINOC, dona la benvinguda i procedeix a llegir els punts de l'ordre del dia per tal de fer el seguiment de la reunió. Assisteixen a la reunió 7 representants públics i 6 de privats, de manera que per garantir el pes de les entitats privades sobre el vot públic es tindrà en compte, en les votacions, allò establert en l'article 14 dels Estatuts d'ADRINOC: "En les reunions de l'Assemblea General, correspon un vot a cada representant de les entitats sòcies, no obstant això, les entitats de caràcter privat representaran el 51% del vot ponderat, essent necessària la presència d'un mínim de dues entitats sòcies privades representades".

1. Aprovació de l'acta de la sessió anterior

Motivació

Alfons Vila proposa l'aprovació de l'acta de la sessió anterior número 33 de 28 de novembre de 2022.

Disposició

L'Assemblea General, acorda per unanimitat l'aprovació de l'acta de l'Assemblea General Extraordinària número 33 realitzada el 28 de novembre de 2022.

2. Proposta d'aprovació dels comptes de l'exercici 2022 i de l'aplicació del resultat

Motivació

Havent tancat l'exercici comptable de l'any 2022 de l'Associació ADRINOC.

Vist que els comptes s'han d'aprovar per Assemblea General d'ADRINOC.

Vist que en Junta de data 27 de març de 2023 es va donar el vistiplau als comptes del 2022 i es va aprovar presentar proposta d'aprovació dels mateixos a l'Assemblea d'ADRINOC.

Es proposa l'aprovació dels comptes de l'exercici 2022 i de l'aplicació del resultat.

En aquest punt es presenta la intervenció del Sr. Lluís Bigas de Llobet, que en representació de la Gestoria Castells, SLP, explica als assistents el resultat econòmic de l'annualitat 2022.

COMPTES EXERCICI 2022

Principals aspectes a destacar dels comptes de l'exercici 2022, que presenten un saldo positiu provisional de 5.509,22€ ja amb l'aplicació de les amortitzacions de l'annualitat:

Ingressos

Hi ha hagut alguna petita desviació a baixa a nivell d'ingressos degut al no haver tingut un pràcticum ODISSEU, així com una disminució en la realització de les Jornades PATT, la resta són variacions molt petites degut a la diferència d'annualitats comptables i de justificació al DACC, en general no es presenten variacions significatives respecte l'import de 432.907,09€ pressupostats.

Despeses

Projectes de cooperació

Per un banda el costos directes en actuacions dels projectes de cooperació Leader han anat amb una mica a la baixa però que s'han vist compensats per una major imputació de personal a aquests projectes de cooperació.

I per altra l'elaboració en l'elaboració de la nova estratègia finalment es van destinar més recursos a subcontractacions i no tant a personal, tal i com inicialment s'havia previst, degut a què no es va acabar incorporant una persona administrativa de suport.

Amb tot, la part de projectes de cooperació i desenvolupament rural s'ha incrementat al voltant d'un 13% respecte al pressupost previst.

Treballs realitzats per altres empreses i altres despeses d'explotació

S'ha vist reduïda l'execució de les accions previstes a externalitzar, tot i que alguna partia de serveis professionals ha augmentat per un decaïment entre anys comptables, i hi ha hagut alguna desviació en subministraments, la major diferència prové d'una menor despesa en desplaçaments, allotjaments i formació, així com en la compra de material informàtic que no surt reflectit com a despesa ja que s'ha procedit a la seva amortització.

En general tot i ser una variació al voltant d'un 15% no ha tingut un impacte significatiu en els resultats de les feines de l'entitat.

Despeses de personal

Hi ha hagut un decrement respecte la previsió de despesa de personal anual al voltant d'un 5% no significatiu respecte a l'import pressupostat pels motius abans esmentats de no incorporar una persona administrativa de suport en l'elaboració de la nova EDL.

Bens d'inversió

Un cop aplicades les amortitzacions corresponents dels bens d'inversió de l'annualitat aquesta ha augmentat una mica degut a la compra de material informàtic.

Amb tot les despeses quedarien a la baixa respecte al pressupostat aproximadament en un 2%.

En general, en un any en què s'han solapat el funcionament normal del grup d'acció local amb la gestió dels ajuts Leader i els projectes de cooperació, i selecció pel nou període 2023-2027 amb l'elaboració d'una nova EDL, que ha suposat una càrrega de feina molt important, es tanca l'exercici amb menys despesa de la prevista inicialment, fet que a comportat un benefici de l'exercici de 5.509,22€ que representa el 1,3% del total d'ingressos.

PÉRDUES I GUANYS 2008 (PIMES) (CAT)

Període: 01/01/22..31/12/22

Imports en EUR

N.I.F. G55009914

NOMBRE EMPRESA: 1
 ASSOCIACIO PER AL DESENVOLUPAMENT RURAL

| | Actual | Pressupost | Anterior |
|---|-------------|-------------|-------------|
| 1. Importe neto de la cifra de negocios | 445,00 | | |
| 7050000001 PRESTACIO DE SERVEIS | -445,00 | | |
| 2. Variación de existencias de productos terminados y en curso de fabricación | | | |
| 3. Trabajos realizados por la empresa para su activo | | | |
| 4. Aprovisionamientos | -123.828,11 | -107.828,01 | -58.778,73 |
| 6054000001 Odisseu | | | 2.057,00 |
| 6054000003 Gustum | 3.392,01 | 4.116,26 | 1.868,11 |
| 6054000006 Cowocat | 1.267,30 | 2.928,50 | 1.813,35 |
| 6054000009 Proj.Activitats Equestres | | | 14.840,79 |
| 6054000010 Proj.Col-laboraXPaisatge | 12.515,48 | 14.219,25 | 15.215,71 |
| 6054000014 PROJ.RESILIENCIA | | | 487,63 |
| 6054000017 PROJ.RESILIENCIA TERRITORIAL | 6.636,69 | 8.598,00 | 8.861,30 |
| 6054000018 PROJ.ESTRATEGIC CAMINS SANT MIQUEL | 7.774,95 | 12.230,00 | 8.242,46 |
| 6054000019 Altres projectes | 512,80 | 3.000,00 | |
| 6054000020 Creació Grup Operatiu - Xarxa Relleu Agrari | 10.406,00 | 10.406,00 | |
| 6054000021 Elaboració Estratègia PEPAC 2023-2027 | 76.372,35 | 47.000,00 | |
| 6059009999 Projectes de cooperació | 699,41 | 1.000,00 | |
| 6070000003 REDR | 1.200,00 | 1.200,00 | 1.200,00 |
| 6070000004 ARCA | 2.480,00 | 2.480,00 | 2.480,00 |
| 6070000005 FORMACIÓ SOBRE RSE | | | 387,20 |
| 6070000009 IMPLANTACIO PROTECCIO DE DADES | | | 788,92 |
| 6070000010 VIGILANCIA DE LA SALUT | 571,12 | 600,00 | 536,26 |
| 6070000017 ALTRES QUOTES | | 50,00 | |
| 5. Otros ingresos de explotación | 430.990,47 | 432.907,08 | 326.905,70 |
| 7210000001 Quotes socis | -48.000,01 | -48.000,01 | -48.000,01 |
| 7240000005 Subvenció CONVENI DIPU.GIRONA | -48.000,00 | -48.000,00 | -48.000,00 |
| 7240000015 Subv.DIPUT.BARCELONA (Conveni) | -11.500,00 | -11.500,00 | -11.500,00 |
| 7240000018 Subvencio GENCAT DARP (2014-20) | -66.273,38 | -66.282,80 | -64.983,90 |
| 7240000019 Subvencio GENCAT FEADER (2014-20) | -49.995,70 | -50.002,81 | -49.022,93 |
| 7240000020 Subvencio GENCAT DARP COOP.CAT.(2014-20) | -60.033,90 | -60.033,89 | -59.678,35 |
| 7240000021 Subvencio GENCAT FEADER COOP.CAT.(2014-20) | -45.288,72 | -45.288,73 | -45.020,51 |
| 7240000023 SUBV.GEN.CAT.DEPT.EMPRESA I RECERCA | | -900,00 | |
| 7240000024 Subvenció GENCAT DARP GRUP.OPERATIU | -5.694,16 | -5.694,15 | |
| 7240000025 Subvencio GENCAT FEADER GRUP.OPERATIU | -4.295,60 | -4.295,60 | |
| 7240000026 Ajut Elaboració Estratègia PEPAC 2023-2027 | -90.909,00 | -90.909,09 | |
| 7590000004 ING.RECUP:DESP:JORNADES | -1.000,00 | -2.000,00 | -700,00 |
| 6. Gastos de personal | -265.343,85 | -279.453,58 | -213.618,14 |
| 6400000000 SUELDOS Y SALARIOS | | 208.445,45 | |
| 6400000001 SOU JORDI TERRADES BURNIOL | 48.961,09 | | 45.603,63 |
| 6400000004 SOU SILVIA VIDAL DOLSET | 34.757,63 | | 32.161,42 |
| 6400000011 SOU MUNTSA GISBERT | 31.584,65 | | 26.266,81 |
| 6400000012 SOU OLIVA ALSINA, MAITE | 20.534,29 | | 21.178,96 |
| 6400000015 SOU TASA LORENZO, RAQUEL | | | 904,12 |
| 6400000016 SOU DORCA FREIXA, MARTA | 27.773,62 | | 17.965,14 |

| | | | | |
|------------|---|-----------------|------------------|------------------|
| 6400000017 | SOU MAGNET MOLI, ALBERT | | | 5.161,20 |
| 6400000018 | SOU ANNA MOLASA CANUDAS | 28.038,39 | | 10.124,30 |
| 6400000019 | SOU JORDI QUELLOS LLOBET | 13.048,58 | | |
| 6400009999 | FONS DE CONTINGENÇA PER INCREMENTS SALARIALS | | 4.000,00 | |
| 6420000001 | SEGURETAT SOCIAL C/EMPRESA | 60.645,60 | 67.008,13 | 52.024,96 |
| 6490000005 | FORMACIO SOBRE RSE | | | 1.282,60 |
| 6490000006 | FORMACIO TREBALLADORS | | | 945,00 |
| 7. | Otros gastos de explotación | -33.335,00 | -45.625,50 | -40.691,93 |
| 6220000000 | REPARACIONES Y CONSERVACION | | 500,00 | |
| 6220000001 | MANTENIMENT INFORMATIC | 2.272,83 | 3.000,00 | 7.754,71 |
| 6220000003 | REPARACIO EQUIPS INFORMATICS | 565,21 | 1.000,00 | |
| 6230000000 | ASS.COMPTABLE I FISCAL | 7.065,80 | 6.413,00 | 14.709,36 |
| 6230000001 | ASS.INTERVENTOR | 4.112,29 | 2.100,00 | |
| 6230000002 | ASSESSORAMENT CONSULTORIA | | 500,00 | 5.695,22 |
| 6230000005 | NOTARIS I REGISTRE | 35,09 | 250,00 | |
| 6230000006 | SERVEIS DE TRADUCCIO | 788,92 | 789,00 | 114,32 |
| 6230000007 | Gestor d'Expedients ANNEXA SEMIC | 3.630,00 | 3.630,00 | |
| 6240000000 | GASTOS DE TRANSPORTE | 13,90 | 300,00 | |
| 6250000001 | ASSEGURANÇA RC | 2.510,95 | 2.100,00 | 2.061,29 |
| 6260000001 | DESP.BANCARIES LA CAIXA | 51,37 | 200,00 | 12,28 |
| 6270000000 | PUBLICITAT | 2.157,33 | 3.500,00 | 2.030,28 |
| 6270000001 | MARKETING I COMUNICACIO | 2.072,43 | 1.500,00 | |
| 6280000001 | TELEFON MOBIL | 3.023,50 | 2.000,00 | 2.035,49 |
| 6290000000 | MATERIAL OFICINA | 332,49 | 1.000,00 | 673,54 |
| 6290000001 | CORREUS | | | 610,58 |
| 6290000002 | DIETES | 2.799,52 | 2.000,00 | 336,00 |
| 6290000003 | MATERIAL INFORMÀTIC | 225,42 | 6.000,00 | 311,18 |
| 6290000004 | ALTRES DESPESES | 343,23 | 343,50 | 727,96 |
| 6290000005 | DESPESES DE REPRESENTACIO | 555,03 | 500,00 | |
| 6290000007 | DESPLAÇAMENTS I ALLOTJAMENTS | 145,13 | 3.000,00 | 2.830,11 |
| 6290000008 | MISSATGERIA | 74,65 | 800,00 | |
| 6290000009 | MATERIAL IMPREMTA | 528,76 | 1.500,00 | 418,94 |
| 6290000012 | DESP.I DIETES FORMACIO | 20,00 | 2.500,00 | 280,40 |
| 6310000001 | TAXES GENERALITAT | 11,15 | 200,00 | 11,00 |
| 6310000002 | ALTRES TRIBUTS | | | 79,27 |
| 8. | Amortización del inmovilizado | -2.969,29 | -2.200,00 | -1.916,69 |
| 6810000000 | AMORTITZACIO IMMOBILITZAT MATERIAL | 2.969,29 | 2.200,00 | 1.916,69 |
| 9. | Imputación de subvenciones de inmovilizado no financiero y otras | | | |
| 10. | Excesos de provisiones | | | |
| 11. | Deterioro y resultado por enajenaciones del inmovilizado | | | |
| 12. | Otros resultados | -450,00 | | -92,57 |
| 6780000000 | DESPESES EXTRAORDINARIES | | | 92,57 |
| 6780000001 | DESPESES EXTRAORDINARIES - SANCIONS | 450,00 | | |
| A) | RESULTADO DE EXPLOTACIÓN (1+2+3+4+5+6+7+8+9+10+11+12) | 5.509,22 | -2.200,01 | 11.807,64 |
| 13. | Ingresos financieros | | | |
| 14. | Gastos financieros | | | |
| 15. | Variación de valor razonable en instrumentos financieros | | | |
| 16. | Diferencias de cambio | | | |
| 17. | Deterioro y resultado por enajenaciones de instrumentos financieros | | | |
| B) | RESULTADO FINANCIERO (13+14+15+16 +17) | | | |
| C) | RESULTADO ANTES DE IMPUESTOS (A+B) | 5.509,22 | -2.200,01 | 11.807,64 |
| 18. | Impuestos sobre beneficios | | | |
| D) | RESULTADO DEL EJERCICIO (C + 18) | 5.509,22 | -2.200,01 | 11.807,64 |

BALANÇ SITUACIÓ 2008 (PIMES) (CAT)

Període: 01/01/22..31/12/22

Imports en EUR

N.I.F. G55009914

NOMBRE EMPRESA
 ASSOCIACIO PER AL DESENVOLUPAMENT RURAL

| | EJERCICIO 2022 | EJERCICIO 2021 |
|--|-------------------|-------------------|
| ACTIU | | |
| A) ACTIU NO CORRENT | 9.763,52 | 5.292,18 |
| I. Immobilitzat intangible | | |
| 206 Aplicacions informàtiques | 9.364,00 | 9.364,00 |
| 280 Amortització acumulada de l'immob intangible | -9.364,00 | -9.364,00 |
| II. Immobilitzat material | 9.988,52 | 5.292,18 |
| 214 Utilitatge | 1.514,08 | 1.514,08 |
| 216 Mobiliari | 1.254,11 | 1.254,11 |
| 217 Equips per a processos d'informació | 29.538,13 | 21.872,50 |
| 281 Amortització acumulada de l'immob material | -22.317,80 | -19.348,51 |
| III. Inversions immobiliàries | | |
| IV. Inversions en empreses del grup i associades a llarg termini | | |
| V. Inversions financeres a llarg termini | -225,00 | |
| 26 FIANZAS Y DEPOSITOS CONSTITUIDOS A LARGO PLAZO | -225,00 | |
| VI. Actius per impost diferit | | |
| B) ACTIU CORRENT | 635.551,06 | 520.431,30 |
| I. Existències | | |
| II. Deutors comercials i altres comptes a cobrar | 492.197,12 | 395.520,11 |
| 1. Clients per vendes i prestacions de serveis | | |
| 2. Accionistes (socis) per desemborsaments exigits | | |
| 3. Altres deutors | 492.197,12 | 395.520,11 |
| 440 Deutors | -300,00 | 11.332,60 |
| 470 Hisenda Pública, deutora per diversos conceptes | 492.497,12 | 384.187,51 |
| III. Inversions en empreses del grup i associades a curt termini | | |
| IV. Inversions financeres a curt termini | | |
| V. Periodificacions a curt termini | | |
| VI. Efectiu i altres actius líquids equivalents | 143.353,94 | 124.911,19 |
| 570 Caixa efectiu | 278,18 | 449,09 |
| 572 Bancs i institucions de crèdit c/c vista | 143.075,76 | 124.462,10 |
| TOTAL ACTIU | 645.314,58 | 525.723,48 |

BALANÇ SITUACIÓ 2008 (PIMES) (CAT)

N.I.F. G55009914

NOMBRE EMPRESA
 ASSOCIACIO PER AL DESENVOLUPAMENT RURAL

| | EJERCICIO 2022 | EJERCICIO 2021 |
|--|-------------------|-------------------|
| <u>PATRIMONI NET I PASSIU</u> | | |
| A) PATRIMONI NET | 580.191,54 | 466.369,69 |
| A-1) Fons propis | 85.694,82 | 80.185,60 |
| I. Capital | | |
| 1. Capital escriturat | | |
| 2. (Capital no exigit) | | |
| II. Prima d'emissió | | |
| III. Reserves | | |
| 1. Reserva de capitalització | | |
| 2. Altres reserves | | |
| IV. (Accions i participacions en patrimoni propis) | | |
| V. Resultats d'exercicis anteriors | 68.377,96 | 68.377,96 |
| 120 Romanent | 68.377,96 | 68.377,96 |
| VI. Altres aportacions de socis | | |
| VII. Resultat de l'exercici | 17.316,86 | 11.807,64 |
| 129 Resultado del ejercicio | 11.807,64 | |
| 6 GRUPO 6: COMPRAS Y GASTOS | -425.926,25 | -315.098,06 |
| 7 GRUPO 7: VENTAS E INGRESOS | 431.435,47 | 326.905,70 |
| VIII. (Dividend a compte) | | |
| A-2) Subvencions, donacions i llegats rebuts | 494.496,72 | 386.184,09 |
| 132 Altres subvencions, donacions i llegats | 494.496,72 | 386.184,09 |
| B) PASSIU NO CORRENT | 39.727,95 | 39.727,95 |
| I. Provisions a llarg termini | 39.727,95 | 39.727,95 |
| 140 Provisions per retribucions a ll/t | 39.727,95 | 39.727,95 |
| II. Deutes a llarg termini | | |
| 1. Deutes amb entitats de crèdit | | |
| 2. Creditors per arrendament financer | | |
| 3. Altres deutes a llarg termini | | |
| III. Deutes amb empreses del grup i associades a llarg termini | | |
| IV. Passius per impost diferit | | |
| V. Periodificacions a llarg termini | | |
| C) PASSIU CORRENT | 25.395,09 | 19.625,84 |
| I. Provisions a curt termini | | |
| II. Deutes a curt termini | 627,54 | 1.943,30 |
| 1. Deutes amb entitats de crèdit | 627,58 | 1.943,34 |
| 520 Deutes a curt termini amb entitats de crèdit | 627,58 | 1.943,34 |
| 2. Creditors per arrendament financer | | |
| 3. Altres deutes a curt termini | -0,04 | -0,04 |
| 523 Proveedores de inmovilizado a corto plazo | -0,04 | -0,04 |
| III. Deutes amb empreses del grup i associades a curt termini | | |
| IV. Creditors comercials i altres comptes a pagar | 24.767,55 | 17.682,54 |
| 1. Proveïdors | | |
| 2. Altres creditors | 24.767,55 | 17.682,54 |
| 410 Acreedores por prestaciones de servicios | 2.480,13 | 1.417,46 |
| 475 Hisenda Pública, creditora per conceptes fiscals | 14.623,68 | 10.072,36 |

BALANÇ SITUACIÓ 2008 (PIMES) (CAT)

N.I.F. G55009914

NOMBRE EMPRESA
 ASSOCIACIO PER AL DESENVOLUPAMENT RURAL

| | EJERCICIO 2022 | EJERCICIO 2021 |
|--|-------------------|-------------------|
| 476 Organismes de la Seguretat Social, creditors | 7.663,74 | 6.192,72 |
| V. Periodificacions a curt termini | | |
| TOTAL PATRIMONI NET I PASSIU | 645.314,58 | 525.723,48 |

Disposició

Per tot l'exposat, l'Assemblea General, acorda per unanimitat aprovar els comptes de l'exercici 2022 i la seva aplicació del resultat

3. Proposta d'aprovació de la memòria anual d'actuacions 2022**Motivació**

Donat que ja s'ha tancat la memòria d'actuacions i els comptes corresponents a l'annualitat 2022.

Alfons Vila proposa:

Primer.- Aprovar la Memòria d'actuacions de l'exercici 2022 de l'Associació per al Desenvolupament Rural Integral de la zona Nord-Oriental de Catalunya.

Segon.- Fer-ne la difusió oportuna des de l'entitat.

Disposició

Per tot l'exposat, l'Assemblea General, acorda per unanimitat aprovar la memòria d'actuacions de l'exercici 2022 de l'entitat i la seva difusió.

4. Proposta d'aprovació de la modificació del pressupost 2023 proposada per la Junta**Motivació**

Donat que seria desitjable tenir el pressupost de l'entitat el més ajustat possible a la realitat.

Vist que hi ha hagut canvis significatius en la previsió d'ingressos i despeses previstos pel 2023.

Es proposa aprovar, a proposta de la Junta Directiva, la següent modificació de pressupost per a l'annualitat 2023.

PRESSUPOST 2023

PRESSUPOST ADRINOC 2023
1. Partides d'ingressos 2023

| INGRESSOS | | | |
|--|----------------------------|--------------------|----------------------------|
| | PRESSUPOST 2023 Inicial | PRESSUPOST 2023 | % vs Press inicial 2023 |
| QUOTES SOCIS | 73.000,00 | 73.000,00 | 0,00% |
| 7210 Quotes Socis | 73.000,00 | 73.000,00 | 0,00% |
| 7210000001 Quotes socis (Ajuntaments) | 65.000,00 | 65.000,00 | 0,00% |
| 118 Aportació socis. Espais Consells Comarcals (Garrotxa i Alt Empordà) | 8.000,00 | 8.000,00 | 0,00% |
| SUBVENCIIONS | 369.786,92 | 369.096,92 | -0,19% |
| 7240 Ajuts de Diputacions | 80.190,00 | 79.500,00 | -0,86% |
| 7240000005 Conveni col·laboració entre Diputació de Girona i Adrinoc | 68.000,00 | 68.000,00 | 0,00% |
| 7240000015 Conveni col·laboració entre Diputació de Barcelona i Adrinoc | 12.190,00 | 11.500,00 | -5,66% |
| 7240 Ajut Grup d'Acció Local LEADER | 116.285,61 | 116.285,61 | 0,00% |
| 7240000018 Despeses de Funcionament. Mesura 19 LEADER PDR.Cat 2014-20 (57% DACC 116.285,61) | 66.282,80 | 66.282,80 | 0,00% |
| 7240000019 Despeses de Funcionament. Mesura 19 LEADER PDR.Cat 2014-20 (43% FEADER 116.285,61) | 50.002,81 | 50.002,81 | 0,00% |
| 7240 Ajut a Projectes de Cooperació LEADER | 105.901,31 | 105.901,31 | 0,00% |
| 7240000020 Ajut projectes Cooperació. Mesura 19 LEADER PDR.Cat 2014-20 (57% DACC 105.322,62) | 60.363,75 | 60.363,75 | 0,00% |
| 7240000021 Ajut projectes Cooperació. Mesura 19 LEADER PDR.Cat 2014-20 (43% FEADER 105.322,62) | 45.537,56 | 45.537,56 | 0,00% |
| 7240 Altres Ajuts i Subvencions | 67.410,00 | 67.410,00 | 0,00% |
| 7240000023 Ajut AGAUR Pràcticum ODISSEU | 0,00 | 0,00 | #jDIV/0! |
| 7240000024 Ajut Creació Grup Operatiu DACC - Xarxa Relleu Agrari | 0,00 | 0,00 | #jDIV/0! |
| 7240000026 Ajut Elaboració Estratègia PEPAC 2023-2027 | 0,00 | 0,00 | #jDIV/0! |
| 7240000027 Ajut Life eCOadapt50 | 67.410,00 | 67.410,00 | |
| ALTRES INGRESSOS | 30.500,00 | 30.500,00 | 0,00% |
| 7590 Altres Ingressos | 30.500,00 | 30.500,00 | 0,00% |
| 7590000004 Jornades PATT | 2.000,00 | 2.000,00 | 0,00% |
| 7590000007 Aportació local inversions Life eCOadapt50 | 28.500,00 | 28.500,00 € | |
| TOTAL | 473.286,92 | 472.596,92 | -0,15% |

2. Partides de despeses 2023

| DESPESES | | | |
|---|----------------------------|--------------------|----------------------------|
| | PRESSUPOST 2023 Inicial | PRESSUPOST 2023 | % vs Press inicial 2023 |
| DESPESES D'EXPLOTACIÓ | 128.558,10 | 128.340,29 | -0,17% |
| 6054 Projectes de Cooperació i Desenvolupament Rural | 122.708,50 | 122.708,50 | 0,00% |
| 6054000006 Territori Talent | 2.345,60 | 2.345,60 | 0,00% |
| 6054000010 Territori Resilient | 14.213,52 | 14.213,52 | 0,00% |
| 6054000003 Territori Intel·ligent | 4.669,78 | 4.669,78 | 0,00% |
| 6054000017 Resiliència Territorial | 8.500,00 | 8.500,00 | 0,00% |
| 6054000018 Camins de St Miquel | 14.019,60 | 14.019,60 | 0,00% |
| 6054000020 Grup Operatiu - Xarxa Relleu Agrari | 0,00 | 0,00 | #jDIV/0! |
| 6054000021 Elaboració Estratègia PEPAC 2023-2027 | 0,00 | 0,00 | #jDIV/0! |
| 6054000022 Life eCOadapt50 | 73.750,00 | 73.750,00 | 0,00% |
| 6054000023 Jornades PATT | 2.000,00 | 2.000,00 | 0,00% |
| 6054000019 Altres projectes (Xarxa Relleu Agrari Gtxa,...) | 3.210,00 | 3.210,00 | 0,00% |
| 6059 Altres Projectes i Iniciatives | 1.070,00 | 1.070,00 | 0,00% |
| 6059009999 Jornades formatives | 1.070,00 | 1.070,00 | 0,00% |
| 6070 Treballs realitzats per altres empreses | 4.779,60 | 4.561,79 | -4,56% |
| 6070000004 ARCA | 2.653,60 | 2.480,00 | -6,54% |
| 6070000003 RERD | 1.284,00 | 1.200,00 | -6,54% |
| 6070000017 Quotes pertinença altres entitats | 0,00 | 0,00 | #jDIV/0! |
| 6070000010 Vigilància de la salut | 842,00 | 881,79 | 4,73% |
| ALTRES DESPESES D'EXPLOTACIÓ | 56.243,47 | 63.003,73 | 12,02% |
| 6220 Reparacions i conservació | 4.815,00 | 3.670,00 | -23,78% |
| 6220000000 Reparacions i conservació | 535,00 | 600,00 | 12,15% |
| 6220000003 Manteniment i reparació equips informàtics | 1.070,00 | 1.070,00 | 0,00% |
| 6220000001 Entorns informàtics | 3.210,00 | 2.000,00 | -37,69% |
| 6230 Serveis professionals independents | 16.639,74 | 23.198,91 | 39,42% |
| 6230000000 Assessorament Comptable i Fiscal | 6.861,91 | 6.861,91 | 0,00% |
| 6230000001 Assessorament Intervenció i Secretaria | 4.247,00 | 2.247,00 | -47,09% |
| 6230000002 Assessorament Consultoria | 535,00 | 9.260,00 | 1630,84% |
| 6230000005 Notaria i Registre | 267,50 | 300,00 | 12,15% |
| 6230000006 Assessorament LOPD i Delegat Protecció | 844,23 | 900,00 | 6,61% |
| 6230000007 Gestor d'Expedients ANNEXA SEMIC | 3.884,10 | 3.630,00 | -6,54% |
| 6240 Transports | 214,00 | 250,00 | 16,82% |
| 6240000000 Despeses de transport | 214,00 | 250,00 | 16,82% |
| 6250 Primes d'assegurances | 2.247,00 | 2.750,00 | 22,39% |
| 6250000001 Assegurança Responsabilitat Civil | 2.247,00 | 2.750,00 | 22,39% |
| 6260 Serveis bancaris | 214,00 | 250,00 | 16,82% |
| 6260000001 Despeses bancàries | 214,00 | 250,00 | 16,82% |
| 6270 Publicitat i relacions públiques | 5.350,00 | 5.350,00 | 0,00% |
| 6270000000 Publicitat | 3.745,00 | 2.140,00 | -42,86% |
| 6270000001 Màrqueting i comunicació | 1.605,00 | 3.210,00 | 100,00% |
| 6280 Subministraments | 2.140,00 | 2.500,00 | 16,82% |
| 6280000001 Telefonia | 2.140,00 | 2.500,00 | 16,82% |
| 6290 Altres serveis | 16.409,73 | 16.734,82 | 1,98% |
| 6290000000 Material d'oficina | 1.070,00 | 1.070,00 | 0,00% |
| 6290000009 Material d'impremta | 1.605,00 | 1.605,00 | 0,00% |
| 6290000003 Material informàtic | 3.210,00 | 3.210,00 | 0,00% |
| 6290000008 Correus i missatgeria | 856,00 | 856,00 | 0,00% |
| 6290000002 Dietes i allotjaments | 2.140,00 | 2.140,00 | 0,00% |
| 6290000007 Desplaçaments | 3.210,00 | 3.210,00 | 0,00% |
| 6290000012 Formació | 2.675,00 | 2.675,00 | 0,00% |
| 6290000005 Despeses de representació | 1.000,00 | 1.000,00 | 0,00% |
| 6290000004 Altres despeses | 643,73 | 968,82 | 50,50% |
| 6310 Altres tributs | 214,00 | 300,00 | 40,19% |
| 6310000001 Taxes de l'administració pública | 214,00 | 300,00 | 40,19% |
| Altres | 8.000,00 | 8.000,00 | 0,00% |
| 65 Despeses generals espais de la seu i subseu (neteja, electricitat, calefacció,...) | 8.000,00 | 8.000,00 | 0,00% |

| | | | | |
|------------|--|-------------------|-------------------|-----------------|
| | DESPESES DE PERSONAL | 288.485,35 | 278.152,90 | -3,58% |
| 64 | Sous i salaris | 208.126,69 | 205.546,47 | -1,24% |
| 6400 | Sous i salaris | 208.126,69 | 205.546,47 | -1,24% |
| 6410 | Indemnitzacions | 0,00 | 0,00 | #iDIV/0! |
| 64 | Càrregues socials | 66.378,46 | 65.488,85 | -1,34% |
| 6420 | Seguretat Social a càrrec de l'empresa | 66.378,46 | 65.488,85 | -1,34% |
| 6490 | Altres despeses socials | 0,00 | 0,00 | #iDIV/0! |
| 640..9999 | Fons de contingència de personal | 13.980,21 | 7.117,58 | -49,09% |
| 6400009999 | Fons contingència per increments salarials | 10.980,21 | 4.117,58 | -62,50% |
| 6400009999 | Fons contingència per imprevistos de personal | 3.000,00 | 3.000,00 | 0,00% |
| 6419009999 | Dotació provisió indemnitzacions | 0,00 | 0,00 | #iDIV/0! |
| | | | | |
| | DOTACIONS PER AMORTITZACIÓ D'IMMOBILITZAT | 0,00 | 3.100,00 | #iDIV/0! |
| 6810 | Amortització de l'immobilitzat material | 0,00 | 3.100,00 | #iDIV/0! |
| 6810 | Amortització de l'immobilitzat material | 0,00 | 3.100,00 | #iDIV/0! |
| | | | | |
| | TOTAL | 473.286,92 | 472.596,92 | -0,15% |
| | | | | |
| | DÈSVIACIONS | | 0,00 | |

Principals diferències respecte el pressupost de l'anualitat 2023 aprovat en la darrera Assemblea són:

Ingressos

Altres ingressos

S'actualitza l'import de l'ajut previst per la Diputació de Barcelona a través del Conveni col·laboració entre Diputació de Barcelona i ADRINOC, que es manté el mateix import que el 2022 a l'espera de renovar el conveni durant aquesta anualitat.

Despeses

Despeses d'explotació

S'actualitzen els imports ja coneguts de les quotes d'ARCA i REDR pel 2023, així com l'import de vigilància de la salut.

Altres despeses d'explotació

S'actualitzen imports per ajustar-los a la previsió de despesa per a l'exercici 2023, petits ajustaments en diferents partides, destacant:

Entorns informàtics que baixa ja que es deixarà d'utilitzar l'entorn col·laboratiu Asana en versió de pagament.

L'Assessorament d'Intervenció i Secretaria baixa ja que s'externalitzarà una part amb assessorament extern en temes d'administració electrònica i contractació pública.

L'Assessorament Consultoria puja significativament, ja que s'incorpora la part externalitzada indicada anteriorment, així com l'elaboració de la Relació i Valoració dels llocs de treball d'ADRINOC.

L'Assegurança de responsabilitat civil s'actualitza a la previsió prevista pel 2023.

I la partida de publicitat baixa enfront la de màrqueting i comunicació, mantenint-se el mateix import global.

Despeses de personal

S'han actualitzat les despeses previstes pel personal en l'exercici 2023 ja que les noves incorporacions de personal s'han vist retardades. La nova persona tècnica s'ha incorporat durant el mes d'abril i la persona administrativa començarà a mitjans de maig.

Dotacions per amortitzacions

Es preveu la partida de dotacions per amortitzacions per a l'exercici 2023.

5. Comunicació de la incorporació del Consell Comarcal del Gironès com a soci d'ADRINOC en representació dels municipis Leader de la seva comarca

Vist que el Consell Comarcal del Gironès en data 16 de març de 2023 ens va sol·licitar entrar com a soci de la nostra entitat, nomenant el conseller comarcal, el Sr. Antoni Vidal i Sastre, com a representant.

Vist que la Mancomunitat de la Vall del Llémena ens havia comunicat la seva voluntat de baixa, donat que s'havia incorporat el nou municipi de Viladasens, pertanyent al Gironès, però fora de la seva àrea d'influència.

S'informa a l'Assemblea d'ADRINOC de l'adhesió el Consell Comarcal del Gironès com a soci públic de l'Associació per al Desenvolupament Rural Integral de la zona Nord-Oriental de Catalunya (ADRINOC) i del nomenament del Sr. Antoni Vidal i Sastre com a representant del Consell Comarcal del Gironès.

També s'informa de la baixa del soci anterior, la Mancomunitat de la Vall del Llémena .

6. Informacions de Presidència i Gerència

6.1. Estat de situació dels projectes aprovats en la convocatòria d'ajuts Leader 2021

Es recorda que en la convocatòria d'ajuts Leader 2021 es van rebre 45 sol·licituds, es van resoldre favorablement 22 expedients (incloent l'expedient de tall), i finalment s'ha pogut reassignar import per completar l'expedient de tall i 5 expedients més. No obstant, durant el procés d'execució alguns beneficiaris han renunciat a l'ajut post-resolució o no han presentat la documentació corresponent a la comprovació d'inici d'inversions. Així doncs, el quadre resum actual és el següent:

| | |
|--|--|
| 22 Expedients | 2 Renúncies |
| 1 Expedient no ha acreditat inici inversions | |
| | 2 Expedients certificats (pendents revisió DACC) |
| | 3 Sol·licituds de pagament |
| | 14 Expedients en tràmit |

+ 6 Exp a reassignar (1 Renúncia)
5 Expedients en tràmit

A dia d'avui també s'han registrat 4 sol·licituds de pròrroga, que es resoldran en breu.

La resta d'expedients tenen tots data límit de certificació 30 de juny (excepte les reassignacions).

| NUM. EXP. | RAÓ SOCIAL | PROJECTE | MUNICIPI | IMPORT INVERSIÓ | % AJUT | IMPORT AJUT | ESTAT |
|------------------|---------------------------------------|--|------------------------|-----------------|--------|-------------|-------------------------|
| 02 02307 2021 02 | Experiències de Turisme Sostenible SL | Creació del centre de gestió i turisme actiu EmpordàLovers: acondicionament del nou local, obres i equipament | Navata | 59.320,69 € | 37,50% | 22.245,26 | RENÚNCIA |
| 34 02310 2021 02 | Inknova SL | Creació de centre de projectes en disseny d'imatge per indústria i comerç | La Cellera de Ter | 74.614,49 € | 37,50% | 27.980,43 | EN TRÀMIT. SOL PRÒRROGA |
| 02 02290 2021 01 | La Tribu de la Camèlia SL | Ampliació del magatzem de te de les teteries Tetere | Masarac | 27.056,76 € | 35,00% | 9.469,87 | EN PROCÉS CERTIFICACIÓ |
| 02 02294 2021 02 | Judit Bravo Ruedas | Millores del Centre Veterinari Bàscara amb les obres d'adequació d'un nou local en propietat | Bàscara | 100.000,00 € | 35,00% | 35.000,00 | EN TRÀMIT |
| 02 02282 2021 02 | Freixas Embo SL | Millores al Cafè de la Concordia de Cantallops: adquisició de nou equipament per a la cuina | Cantallops | 41.270,42 € | 35,00% | 14.444,65 | RENÚNCIA |
| 19 02287 2021 01 | Embotits Vilanova SL | Millora d'empresa de fabricació d'embotits amb l'adquisició de maquinària | Tortellà | 63.791,00 € | 35,00% | 22.326,85 | EN TRÀMIT |
| 19 02298 2021 02 | Sans Luthier Distribució SLU | Millora d'empresa d'instruments musicals mitjançant l'habilitació d'unes noves oficines | Sant Jaume de Llierca | 74.559,62 € | 35,00% | 26.095,87 | EN TRÀMIT. SOL PRÒRROGA |
| 24 02293 2021 01 | El Xebec del Collsacabra SL | Millores en la formatgeria mitjançant l'adquisició de maquinària | L'Esquirol | 18.927,52 € | 35,00% | 6.624,63 | EN TRÀMIT |
| 02 02283 2021 02 | Prada Nargesa SL | Millora d'empresa de fabricació de maquinària industrial mitjançant l'adquisició d'un centre de mecanitzat vertical i complements | Palau de Santa Eulàlia | 267.089,50 € | 32,50% | 86.804,09 | EN PROCÉS CERTIFICACIÓ |
| 02 02284 2021 02 | La Font de Vilamanisclè SL | Millores a la casa de turisme rural Mas Vivent amb la construcció d'una piscina i la millora dels espais exteriors | Vilamanisclè | 64.351,14 € | 32,50% | 20.914,12 | EN TRÀMIT |
| 19 02297 2021 02 | Plàstic Tècnic de Catalunya SL | Millora d'empresa d'injecció de plàstics mitjançant l'adquisició de maquinària diversa | Sant Jaume de Llierca | 257.736,32 € | 32,50% | 83.764,30 | EN TRÀMIT |
| 02 02316 2021 01 | Jaume Cortada Faig | Obres de millora del forn de pa Cortada per tal d'oferir un millor servei i adquisició de nou equipament (vitrina i talladora) | Agullana | 20.000,00 € | 32,50% | 6.500,00 | EN PROCÉS CERTIFICACIÓ |
| 24 02317 2021 02 | Sílvia Jansana Casamitjana | Creació de centre de teràpies alternatives a l'Esquirol | L'Esquirol | 147.026,08 € | 32,50% | 47.783,48 | EN TRÀMIT. SOL PRÒRROGA |
| 02 02320 2021 01 | Masetplana SL | Millora del trull d'oli Maseplana amb la insonorització i climatització de l'espai destinat a oleoturisme | Garriguella | 35.631,31 € | 32,50% | 11.580,18 | EN TRÀMIT |
| 02 02292 2021 02 | Experiència Intensiva SL | Millora dels serveis de la zona exterior i construcció de la piscina de la casa de turisme rural Cal Fuster Experience de Terrades | Terrades | 17.050,12 € | 32,50% | 5.541,29 | EN PROCÉS CERTIFICACIÓ |
| 19 02301 2021 02 | Mobles Joan Prat SA | Millora de fusteria mitjançant l'adquisició de màquina xapadora de cantells | La Vall d'en Bas | 92.503,69 € | 32,50% | 30.063,70 | EN TRÀMIT |

| NUM. EXP. | RAÓ SOCIAL | PROJECTE | MUNICIPI | IMPORT INVERSIÓ | % AJUT | IMPORT AJUT | ESTAT |
|------------------|-------------------------------|--|-------------------------|-----------------|--------|-------------|------------------------------|
| 02 02286 2021 01 | Carlos Puigmal Gironella | Nova-botiga obrador Casa Puigmal: adquisició de maquinària (equips frigorífics i cambres de fred) | Darnius | 153.926,72 € | 30,00% | 46.178,02 | NO PRESENTA INICI INVERSIONS |
| 02 02295 2021 02 | Capmany Muntatges SLU | Ampliació de l'empresa Capmany Muntatges SLU amb la construcció d'una nova nau per a exposició i venda | Capmany | 165.242,40 € | 30,00% | 49.572,72 | EN TRÀMIT |
| 19 02308 2021 01 | Carlos Colomer SAU | Millora d'indústria càrnica mitjançant l'adquisició de maquinària i reforma façana | Sant Feliu de Pallerols | 150.514,26 € | 30,00% | 45.154,28 | EN PROCÉS CERTIFICACIÓ |
| 19 02311 2021 02 | Mohamed Al Lafa Kori | Creació de restaurant pizzeria a Olot | Olot | 114.771,89 € | 30,00% | 34.431,57 | EN TRÀMIT |
| 19 02285 2021 02 | Perlot SL | Millora d'hotel apartament amb la reforma de 8 apartaments: obra i mobiliari | Olot | 125.904,23 € | 27,50% | 34.623,66 | EN TRÀMIT SOL PRÒRROGA |
| 19 02300 2021 01 | Miquel Martí Roura | Millora de carnisseria mitjançant la compra de mobiliari frigorífic i calaix de cobrament automàtic | Les Preses | 19.654,00 € | 27,50% | 5.404,85 | EN TRÀMIT (SUBROGACIÓ) |
| 19 02299 2021 01 | Pibernat Alimentària SL | Creació d'un obrador d'elaboració de conserves | Olot | 223.797,30 € | 27,50% | 61.544,26 | REASSIGNAT. EN TRÀMIT |
| 19 02322 2021 02 | Neteges Garrotxa SL | Millora de l'empresa de neteges mitjançant l'habilitació d'unes noves oficines | Olot | 95.001,85 € | 27,50% | 26.125,51 | REASSIGNAT. EN TRÀMIT |
| 19 02313 2021 01 | Restaurant Pizzeria Torino SL | Millora d'indústria de fabricació de pizzes mitjançant l'adquisició de diversa maquinària | Olot | 170.510,00 € | 25,00% | 42.627,50 | RENÚNCIA |
| 20 02312 2021 01 | Caula Aliments SL | Millora d'empresa fabricant d'embotits mitjançant la implementació d'un nou assecador per a productes kosher | Sant Gregori | 137.963,83 € | 30,00% | 41.389,15 | REASSIGNAT. EN TRÀMIT |
| 20 02312 2021 01 | Domoli SL | Millora d'empresa metal·lúrgica amb l'adquisició d'un nou centre de tall làser amb fibra òptica | Olot | 581.384,85 € | 27,50% | 96.509,89 | REASSIGNAT. EN TRÀMIT |
| 20 02312 2021 01 | Bellapart SA | Millora de l'empresa Bellapart mitjançant l'adquisició de diversa maquinària | Les Preses | 119.511,65 € | 25,00% | 29.877,91 | REASSIGNAT. EN TRÀMIT |

6.2. Estat de situació de l'aprovació dels ajuts Leader de la convocatòria 2022

De les 35 sol·licituds rebudes, només s'han pogut valorar 26 expedients, ja que es van detectar les següents incidències en la resta d'expedients aquí citats:

| CODI EXPEDIENT | NOM O RAO SOCIAL | ESTAT |
|------------------|--|---|
| 19 02328 2022 02 | Ariadna Mallarach Güell | Desistiment exprés |
| 02 02331 2022 02 | LA RECTORIA D'ALBANYÀ SL | Inadmissió (no arriba a l'import mínim d'inversió) |
| 02 02333 2022 02 | Carles Antoner Casals | Donat per desistit (no aporta la documentació completa) |
| 34 02335 2022 02 | TAVANAS FLY SHOP SC | Inadmissió (obres iniciades) |
| 02 02341 2022 02 | COOPERATIVA D'HABITATGE SOM TRIBU SCCL | Desistiment exprés |
| 19 02352 2022 02 | KRODE SA | Desistiment exprés |
| 02 02356 2022 02 | LA TEKA OBRADOR SL | Desistiment exprés |
| 34 02357 2022 02 | J PUIG CB | Donat per desistit (no aporta la documentació completa) |
| 02 02358 2022 02 | MAS ALBANYA SL | Donat per desistit (no aporta la documentació completa) |

Un cop revisats els expedients restants i valorats en Comissió Tècnica, el resultat final és que en funció de la dotació pressupostària d'ADRINOC, es poden aprovar 14 dels 26 projectes valorats. El resultat final és el següent:

| | NOM O RAO SOCIAL | TITOL PROJECTE DETERMINAT A L'ELEGIBILITAT | Punts | % Ajut | Import inversió màxima elegible | Import ajut corresponent | % Ajut Proposat | Import inversió màxima elegible | Import ajut a aprovar després d'arrodoniments | Imports acumulats | Proposta L2T2 |
|------------------|--------------------------|---|-------|--------|---------------------------------|--------------------------|-----------------|---------------------------------|---|-------------------|---------------|
| 19 02338 2022 02 | TX BRUGUES GARROTXA SL | Ampliació d'hotel habilitant un nou espai com a allotjament | 320 | 37,50% | 446.549,61 € | 167.456,10 € | 22,39% | 446.549,61 € | 99.982,46 € | 99.982,46 € | Aprovació |
| 02 02361 2022 02 | JOSEP CANALETA HERAS | Millora de les instal·lacions de l'Hotel Canaleta Heras per a la reobertura | 320 | 37,50% | 71.689,91 € | 26.883,72 € | 37,50% | 71.689,91 € | 26.883,72 € | 126.866,18 € | Aprovació |
| 02 02345 2022 01 | COVICA EMPORDÀ SL | Millora de l'agrobotiga de Covica Empordà, nou equipament i maquinària | 310 | 37,50% | 12.320,99 € | 4.620,37 € | 37,50% | 12.320,99 € | 4.620,37 € | 131.486,55 € | Aprovació |
| 02 02360 2022 02 | JORDI RUIZ JANÉ | Creació taller oboes: obres i instal·lacions per a l'adequació del taller | 310 | 37,50% | 13.162,00 € | 4.935,75 € | 37,50% | 13.162,00 € | 4.935,75 € | 136.422,30 € | Aprovació |
| 19 02327 2022 02 | QUINZE OUS SL | Millora de restaurant: obra civil i compra d'equipament i mobiliari | 290 | 35,00% | 70.370,00 € | 24.629,50 € | 35,00% | 70.370,00 € | 24.629,50 € | 161.051,80 € | Aprovació |
| 02 02342 2022 02 | TRAVERSE (LA TAULERA) SL | Creació del turisme rural Mas la Taulera, obres de reforma del mas | 290 | 35,00% | 297.346,70 € | 104.071,35 € | 33,63% | 297.346,70 € | 99.997,70 € | 261.049,50 € | Aprovació |
| 19 02334 2022 01 | EINESCOMUNES SCCL | Creació de molí fariner mitjançant l'adquisició de maquinària | 280 | 35,00% | 25.370,00 € | 8.879,50 € | 35,00% | 25.370,00 € | 8.879,50 € | 269.929,00 € | Aprovació |
| 19 02347 2022 01 | Xavier Domènech Orri | Creació d'un obrador de cocció de fesols DOP Santa Pau | 280 | 35,00% | 100.000,00 € | 35.000,00 € | 35,00% | 100.000,00 € | 35.000,00 € | 304.929,00 € | Aprovació |
| 19 02350 2022 02 | Agustí Lopez Argentí | Millores de l'empresa Nus arboricultura amb l'adquisició de maquinària | 280 | 35,00% | 41.390,00 € | 14.486,50 € | 35,00% | 41.390,00 € | 14.486,50 € | 319.415,50 € | Aprovació |

| | NOM O RAO SOCIAL | TITOL PROJECTE DETERMINAT A L'ELEGIBILITAT | Punts | % Ajut | Import inversió màxima elegible | Import ajut corresponent | % Ajut Proposat | Import inversió màxima elegible | Import ajut a aprovar després d'arrodoniments | Imports acumulats | Proposta L2T2 |
|------------------|----------------------------------|--|-------|--------|---------------------------------|--------------------------|-----------------|---------------------------------|---|-------------------|---------------|
| 02 02332 2022 02 | LES VINYES CATALUNYA ESTATE SL | Creació allotjament rural (masoveria): obres a la Casa del Pastor | 270 | 35,00% | 224.223,14 € | 78.478,10 € | 35,00% | 224.223,14 € | 78.478,10 € | 397.893,60 € | Aprovació |
| 20 02339 2022 02 | EQUIDRESS GIRONA SL | Millora de centre eqüestre: construcció de local polivalent i accessos | 270 | 35,00% | 119.883,12 € | 41.959,09 € | 35,00% | 119.883,12 € | 41.959,09 € | 439.852,69 € | Aprovació |
| 19 02351 2022 02 | BED & BEERS SL | Creació d'un restaurant a Besalú: obra civil, instal·lacions i equipament | 270 | 35,00% | 406.789,00 € | 142.376,15 € | 24,58% | 406.789,00 € | 99.988,74 € | 539.841,43 € | Aprovació |
| 28 02353 2022 02 | PLANA ROVIRA SL | Ampliació de càmping a Sant Miquel de Campmajor: obra civil i instal·lacions | 270 | 35,00% | 428.090,36 € | 149.831,63 € | 23,35% | 428.090,36 € | 99.959,10 € | 639.800,53 € | Aprovació |
| 02 02340 2022 02 | CONSTRUCCIONS QUERA AGULLANA SL | Millores de l'empresa amb la construcció d'un magatzem amb oficines | 260 | 32,50% | 255.000,00 € | 82.875,00 € | 11,31% | 255.000,00 € | 28.840,50 € | 668.641,03 € | Part aprovada |
| | | | | | | | 21,19% | | 54.034,50 € | | 722.675,53 € |
| 02 02348 2022 02 | Yolanda Márquez Ascaso | Creació espai comercial vinculat a les plantes medicinals | 240 | 32,50% | 39.828,58 € | 12.944,29 € | 32,50% | 39.828,58 € | 12.944,29 € | 735.619,82 € | Condicionat |
| 24 02329 2022 01 | DISTRIBUCIONS LÀCTIQUES OSONA SL | Millora d'empresa làctia: compra de desnatadora i caseta de venda directa | 210 | 30,00% | 140.340,00 € | 42.102,00 € | 30,00% | 140.340,00 € | 42.102,00 € | 777.721,82 € | Condicionat |
| 19 02337 2022 02 | EN PAPIERS PASTRY SUPPLIES SL | Millora d'empresa: compra de màquina de tall làser i retractiladora | 210 | 30,00% | 18.700,00 € | 5.610,00 € | 30,00% | 18.700,00 € | 5.610,00 € | 783.331,82 € | Condicionat |
| 02 02359 2022 01 | PRODUCTES ALIMENTARIS MACAU SL | Millora i ampliació línia de caldos amb l'adquisició de maquinària | 210 | 30,00% | 22.875,00 € | 6.862,50 € | 30,00% | 22.875,00 € | 6.862,50 € | 790.194,32 € | Condicionat |
| 19 02336 2022 01 | JAUME PLANAGUMÀ SC | Millora de carnisseria: obra civil i compra d'equipament i mobiliari | 200 | 27,50% | 75.334,31 € | 20.716,94 € | 27,50% | 75.334,31 € | 20.716,94 € | 810.911,26 € | Condicionat |

| | NOM O RAO SOCIAL | TITOL PROJECTE DETERMINAT A L'ELEGIBILITAT | Punts | % Ajut | Import inversió màxima elegible | Import ajut corresponent | % Ajut Proposat | Import inversió màxima elegible | Import ajut a aprovar després d'arrodoniments | Imports acumulats | Proposta L2T2 |
|------------------|------------------------------------|--|-------|--------|---------------------------------|--------------------------|-----------------|---------------------------------|---|-------------------|---------------|
| 02 02346 2022 01 | EMBOTITS FALGÀS SL | Millora d'empresa d'embotits amb l'adquisició de maquinària | 200 | 27,50% | 248.264,88 € | 68.272,84 € | 27,50% | 248.264,88 € | 68.272,84 € | 879.184,10 € | Condicionat |
| 19 02343 2022 02 | MECÀNIQUES PUJOLÀS SL | Millora d'empresa de fabricació de maquinària: compra de magatzem vertical | 180 | 27,50% | 79.051,79 € | 21.739,24 € | 27,50% | 79.051,79 € | 21.739,24 € | 900.923,34 € | Condicionat |
| 19 02344 2022 02 | CREACIONES JUMI SLU | Millora d'empresa: estanteries i maquinària diversa | 180 | 27,50% | 45.770,00 € | 12.586,75 € | 27,50% | 45.770,00 € | 12.586,75 € | 913.510,09 € | Condicionat |
| 19 02354 2022 02 | AUBERT IMPRIMEIX SL | Millora d'impremta: adquisició d'una màquina alçadora per blocs de dibuix | 180 | 27,50% | 89.000,00 € | 24.475,00 € | 27,50% | 89.000,00 € | 24.475,00 € | 937.985,09 € | Condicionat |
| 34 02330 2022 01 | CONFIGIRONA SA | Millora d'empresa de caramels: compra de màquina d'embolcallar | 170 | 25,00% | 110.000,00 € | 30.250,00 € | 27,50% | 108.500,00 € | 27.125,00 € | 965.110,09 € | Condicionat |
| 19 02355 2022 01 | PRECUINATS EL SALT DEL SALLEN T SL | Millora d'empresa: compra de maquinària i instal·lació fotovoltaica | 160 | 25,00% | 113.994,25 € | 28.498,56 € | 25,00% | 113.994,25 € | 28.498,56 € | 993.608,65 € | Condicionat |
| 20 02349 2022 01 | CAULA ALIMENTS SL | Millora d'empresa càrnica mitjançant la compra de maquinària | 160 | 25,00% | 104.857,28 € | 26.214,32 € | 25,00% | 104.857,28 € | 26.214,32 € | 1.019.822,97 € | Condicionat |

6.3. Estat de situació de la nova convocatòria d'ajuts Leader 2023

Actualment s'està preparant l'esborrany de les Bases Reguladores que regiran els Ajuts Leader en la primera convocatòria en el marc del Pla estratègic de la PAC 2023-2027.

Canvis principals de la nova Ordre

–3 Persones beneficiàries

3.1.2 Persones de naturalesa pública amb seu a Catalunya: ajuntaments, consells comarcals, entitats municipals descentralitzades, consorcis, associacions, els Grups d'Acció Local, fundacions o empreses públiques participades per ens locals (en igual o més d'un 25%) que realitzin inversions no productives en:

- a) Recuperació del patrimoni cultural i natural.
- b) Infraestructures públiques per a la mitigació del canvi climàtic.
- c) Infraestructures que generin activitat econòmica i ocupació.
- d) Serveis a les persones.

Del punt d) queden excloses les inversions relacionades amb els serveis bàsics i subministraments, educació reglada, atenció sanitària, equipaments esportius, habitatge i transport.

p) Per a subvencions d'import superior a 30.000 euros, quan els sol·licitants siguin únicament subjectes inclosos en l'àmbit d'aplicació de la Llei 3/2004, de 29 de desembre, per la qual s'estableixen mesures de lluita contra la morositat en les operacions comercials, no podran obtenir la condició de beneficiari les empreses que incompleixin els terminis de pagament previstos en l'esmentada llei.

–4 Despeses no subvencionables i limitacions

d) L'IVA i qualsevol impost, gravamen, taxa, interessos, recàrrecs, sancions, etc. Exceptuant les entitats locals i entitats sense ànim de lucre que no repercuteixin l'IVA.

b') Qualsevol inversió relacionada amb la formació reglada.

–5 Tipus i quantia dels ajuts

5.2 Per a projectes sol·licitats per persones de naturalesa privada, l'import de l'ajut no pot ser superior al 40% de les despeses elegibles. Per a projectes sol·licitats per entitats públiques, aquest import no pot ser superior

al 80% de les despeses elegibles. En el cas dels projectes sol·licitats pels GAL, aquest import serà del 100% de les despeses elegibles.

5.3 L'import de l'ajut no pot ser superior a 100.000 euros per persona beneficiària, per projecte i convocatòria. En el cas dels projectes sol·licitats pels GAL, l'import màxim d'ajut serà de 50.000 euros per anualitat pressupostària.

5.7 Els ajuts es limiten a un màxim de 200.000 euros d'ajut Leader atorgat durant l'exercici fiscal en curs i els dos exercicis fiscals anteriors.(ja no hi haurà limitació d'import d'ajuts de minimis)

Tramitació de les sol·licituds d'ajut amb un nou aplicatiu informàtic: SIDER

Nous criteris de priorització d'ADRINOC d'acord amb la nova EDL 2023-2027

Criteris de selecció dels projectes privats:

Eix d'Economia i Ocupació (150 punts com a màxim):

- Dimensió de l'empresa (microempresa, petita empresa, mitjana empresa), 50 punts com a màxim.
- Tipologia de projecte (creació, ampliació/millora), 30 punts com a màxim.
- Domicili del sol·licitant (en territori ADRINOC), 40 punts.
- Cooperació i associacionisme, 10 punts.
- Creació d'ocupació, 20 punts.

Eix de Joves (40 punts com a màxim):

- Projecte promogut per una persona jove, 10 punts.
- Pràctiques estudiants, 20 punts.
- Relleu professional, 10 punts.

Eix de Canvi Climàtic (140 punts com a màxim):

- Ubicació del projecte, 80 punts com a màxim.
- Proveïdors locals, 30 punts.
- Aprofitament espais buits, 10 punts.
- Eficiència energètica, 20 punts.

Eix d'Innovació (70 punts com a màxim):

- Accés als ajuts Leader, 30 punts com a màxim.

- Singularitat i innovació: contribució de manera singular al desenvolupament socioeconòmic del territori, 20 punts.
- Diversificació en el territori, 20 punts.

Criteris de selecció dels projectes públics:

Eix d'Economia i Ocupació (150 punts com a màxim):

- Abast del projecte, 40 punts com a màxim.
- Cooperació i associacionisme, 30 punts.
- Posada en valor del patrimoni local, 30 punts.
- Serveis a les persones, 30 punts.
- Creació d'ocupació, 20 punts.

Eix de Joves (20 punts com a màxim):

- Pràctiques estudiants, 20 punts.

Eix de Canvi Climàtic (190 punts com a màxim):

- Ubicació del projecte, 100 punts com a màxim.
- Proveïdors locals, 20 punts.
- Aprofitament espais buits, 20 punts.
- Estructures compartides, 30 punts.
- Eficiència energètica, 20 punts.

Eix d'Innovació (40 punts com a màxim):

- Singularitat i innovació: contribució de manera singular al desenvolupament socioeconòmic del territori, 20 punts.
- Diversificació en el territori, 20 punts.

ADRINOC limita a un màxim del 50% del seu pressupost a projectes públics, sempre i quan s'esgoti la dotació pressupostària establerta en la convocatòria d'ajuts.

ADRINOC limita l'import d'ajut màxim a 75.000 € per a totes les seves persones beneficiàries, sempre que l'import total d'ajut aprovat en Comissió Tècnica de tots els seus expedients sigui superior a la dotació pressupostària establerta en la convocatòria d'ajuts.

En cas de reassignacions:

1. Es completarà/n el/s expedients de tall.
2. Es procedirà a descondicionar aquells expedients privats que havien quedat condicionats per manca de pressupost en la seva totalitat.
3. En cas que el GAL encara disposi de dotació, es procedirà a completar els imports dels expedients als que se'ls havia limitat l'import d'ajut màxim fins a obtenir la totalitat de l'ajut que els correspondria sense aquesta limitació.
4. Es procedirà a descondicionar aquells expedients públics que havien quedat condicionats per manca de pressupost en la seva totalitat.

Terminis previstos

La previsió inicial era que durant el mes de Maig es publiquin les Bases Reguladores. Posteriorment el DACC ha de tramitar un Plurianual a Economia per a poder treure la convocatòria.

Actualment es preveu que durant el mes de setembre es pugui publicar la Convocatòria dels Ajuts i que aquesta estarà oberta fins el 30 de novembre.

Així doncs un cop publicades les Bases ja podrem començar a fer difusió de la nova convocatòria d'ajuts.

6.4. Informació sobre diferents projectes de cooperació i estratègics en els que participa ADRINOC

GUSTUM

Campanya de promoció del producte local. Aquest 2023 la campanya s'ha adreçat a la zona del Collsacabra, concretament en el municipi de l'Esquirol i consisteix en incentivar el comerç local a través de l'entrega de bosses de la compra plegables amb un lema per afavorir el comerç de proximitat. Aquestes bosses s'obtenen després de la compra a un número determinat de comerços locals adherits a la campanya.

Per què comprar a l'Esquirol?

- ✓ Comprar a l'Esquirol significa consumir productes de proximitat i conèixer els nostres productors.
- ✓ Per **guanyar temps** i comprar a prop de casa de **manera responsable i sostenible**.
- ✓ Perquè obtindràs productes de **qualitat i proximitat**.
- ✓ Per aconseguir un **consum mediambiental més sostenible** i així **reduir costos energètics** de transport.
- ✓ Beneficia l'**economia local**, les relacions **interpersonals i la responsabilitat social**.
- ✓ Per afavorir els negocis de la gent del **nostre poble** i dels **pobles veïns**.
- ✓ Perquè et donen un **tracte personalitzat** i et suggereixen el **millor producte**.

Aconseguir tres tiquets de compra de qualsevol dels comerços locals adherits a la campanya i presentats a l'Ajuntament.
Es dispensaran bosses fins a exhaurir existències.



Comerç i mercat

El comerç local és el **veritable mediador social** entre els productes locals i els ciutadans.
El comerç de proximitat **potencia la gastronomia, la restauració i, per extensió, el turisme**.

L'ESQUIROL

| | |
|---|--|
| Estanc i celler Celler-estanc Set de 7 C/ Sant Bartomeu, 2 938568404 | Formatgeria Formatgeria Riudavets C/ Major, 110 baixos 699650273 |
| Forn de pa Forn de pa Josep M ^e Soler C/ Major, 89 938568079 | Supermercat Alimentació Fall C/ Major, 97 938568705 |
| La Pastisseria C/ Rossells, 2 938568906 - 676300509 | La Cooperativa C/ Major, 81 938568326 |



Viu el comerç local. Viu l'Esquirol.

Amb el finançament de:

- Departament d'Agricultura, Alimentació i Agenda Rural
- Unió Europea Fons Europeu Agrari de Desenvolupament Rural

Amb la col·laboració de:

- CAC

COWOCAT RURAL

Enguany es gravarà un vídeo promocional dels espais de coworking de l'àmbit d'ADRINOC que s'hi han volgut acollir per tal de promocionar-los i fer-ne difusió, els espais que hi participaran són:

- Cal Monjo. Localització: Vall d'en Bas
- Ca-nyera. Localització: Olot
- Núria Social. Localització: Olot
- Coworking de Navata. Localització: Navata
- Coworking d'Espinelves. Localització: Espinelves
- Coworking/Viver de Sant Gregori. Localització: Sant Gregori
- Nèctar. Localització: Vilanova de Sau.



ODISSEU

Pràcticum ODISSEU.

Sol·licitud final de 5 ofertes de pràctiques universitàries acceptades a Les Preses, Montagut i Oix, Palau de Santa Eulàlia, Sant Miquel de Fluvià i Susqueda.

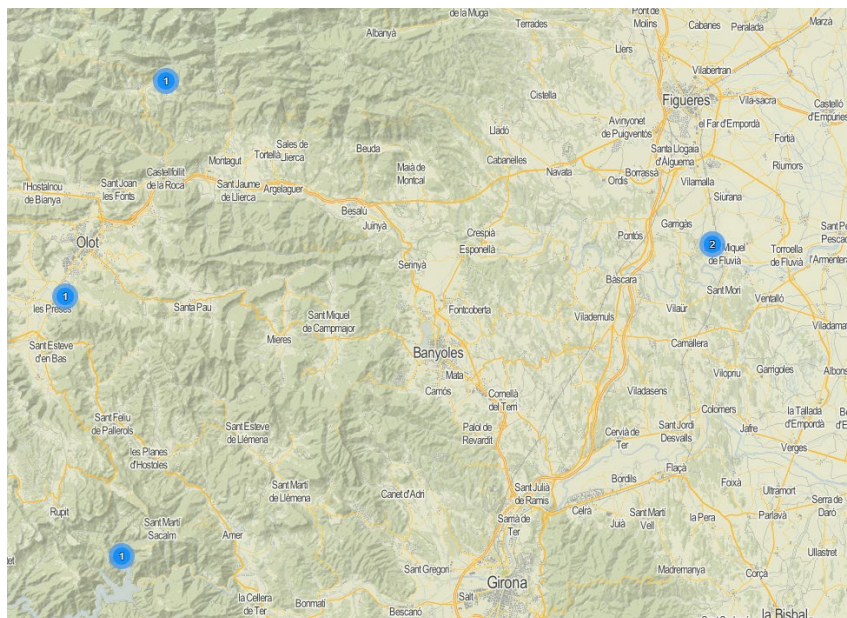

S'ha tancat també la fase per a què els estudiants presentessin les seves candidatures, termini ampliat fins el 26 d'abril:

gestió de turisme rural, enginyer de disseny/càlcul, administració local, materials pedagògics natura i cultura, atenció al visitant.

Es pot consultar a <https://www.odisseujove.cat/ofertes-de-practiques-2023/>

Actualment s'està pendent de fer el creuament entre estudiants sol·licitants i els llocs de pràctiques oferts.

START-UP RURAL

El proper dia 15 de juny es realitzarà una formació sobre Responsabilitat Social Empresarial (RSE) adreçada a les empreses en general, però específicament als beneficiaris Leader.

Amb aquesta sessió es pretén augmentar el nivell de consciència de les entitats beneficiàries dels ajuts Leader sobre la importància de la gestió responsable per donar resposta als reptes del territori.

I per altra banda, aportar beneficis per a les pròpies entitats:

- Prendre consciència de la importància de gestionar de forma sostenible.
- Facilitar l'intercanvi de coneixements i experiències.

- Crear vincles entre les entitats participants per facilitar el seu coneixement i la cerca d'oportunitats de col·laboració.

La formació es farà amb Vector 5, una cooperativa que treballa des de fa més de 15 anys per un món més sostenible, especialistes en RSE.

Compromís amb el territori i els Objectius de Desenvolupament Sostenible ODS



Jornada d'intercanvi i apoderament de les empreses beneficiàries dels ajuts Leader - 2023

Augmentar el nivell de consciència de les entitats beneficiàries dels ajuts Leader sobre la importància de la gestió responsable per donar resposta als reptes del territori.

Beneficis per a les entitats:

- ✓ Prendre **consciència** de la importància de gestionar de forma sostenible.
- ✓ Facilitar l'**intercanvi de coneixements i experiències**.
- ✓ **Crear vincles** entre les entitats participants per facilitar el seu coneixement i la cerca d'oportunitats de col·laboració.

Beneficis per a la comunitat:

- ✓ Col·laborar en el foment dels ODS a la ciutadania.
- ✓ Guanyar **resiliència territorial** per fer front a nous contextos i els reptes de futur.
- ✓ Relat d'**autenticitat** sobre la gestió empresarial responsable de les entitats beneficiàries i el compromís amb la comunitat.
- ✓ Fomentar l'ODS 17, generant aliances amb les institucions locals (ajuntaments) per treballar de forma conjunta els reptes de l'Agenda 2030.

COL-LABORA x PAISATGE

En l'Eix patrimoni i paisatge, es realitza una col·laboració amb el Parc Natural de Cap de Creus per a formalitzar l'aproximació i l'accés a Mas Ventós.

Aquest Mas del s. XIX situat entre Sant Pere de Rodes i Vilajuïga, es troba en un indret amb vistes privilegiades. L'actuació consistirà en formalitzar l'accés al Mas a través de la construcció d'un mur de pedra seca com a element singular i un cartell informatiu. Aquest accés coincideix amb itineraris del Parc i xarxa de senders Itinerànnia.



Parc Natural
de Cap de Creus

En l'Eix patrimoni i paisatge, es realitza una col·laboració amb el projecte **Camins** que és un projecte realitzat per les escoles **ZER Empordà** i neix del repte de posar en valor camins de cadascun dels pobles de Cistella, Garrigàs, Palau de Santa Eulàlia, Vilanant i Pont de Molins, mitjançant l'estudi científic, històric i social del mateix. Un cop finalitzat l'estudi s'ha realitzat un procés de documentació per tal de fer arribar el valor natural i paisatgístic a tota la comunitat educativa, a la ciutadania i al turisme a nivell de l'Alt Empordà. La col·laboració d'ADRINOC consisteix a facilitar un servei d'impressió de material elaborat en el projecte Camins perquè aquest estudi de recerca de les escoles ZER Empordà puguin ser difós a la ciutadania i al turisme a nivell comarcal.



Dintre l'Eix Salut i Paisatge, es col·labora amb el projecte **Retrobar l'equilibri**, un programa de salut integral en itineraris terapèutics als boscos i entorns naturals de Les Preses. Aquest programa obre un nou espai de prescripció mèdica de natura a persones que estan vivint moments difícils i pateixen algun tipus d'estrès, depressió, ansietat o procés de dol. La col·laboració d'ADRINOC consisteix a facilitar un servei de disseny i elaboració de material perquè les persones que han participat en el projecte puguin continuar exercint els itineraris terapèutics d'una forma autònoma i així els permet continuar gaudint dels beneficis del projecte una vegada aquest ja estigui finalitzat.



I per altra banda el dia 8 de juny es realitzarà una formació per a tècnics dels grups Leader on es vincula el paisatge amb l'emergència climàtica, l'agricultura i la salut.





MANS AL VERD
GESTIÓ COL·LABORATIVA
D'ESPais VERDS



HORTES STA EUGÈNIA
PARCEL·LES SOCIALS



BIBLIOLLAVORS
BIBLIOTECA DE LLAVORS

L'EFECTE PAPALLONA EN ELS PROJECTES

8 DE JUNY DE 2023 - 9.30H A 12.00H - EN LÍNIA

Projectes que aporten noves mirades del territori i incideixen en camps tant diversos com el paisatge, l'emergència climàtica, l'agricultura i la salut.

-  **9.30H**
Exposició de projectes inspiradors
-  **10.30H**
Debat i reflexió sobre els casos exposats
-  **12.00H**
Fi de jornada

Els camins de Sant Miquel, patrimoni, natura i cultura

La missió d'aquest projecte és el desenvolupament d'un nou itinerari turístic de mobilitat sostenible al voltant de la figura de Sant Miquel.

L'agost de 2021 es va dipositar la candidatura "Itinerari cultural europeu Camins de Sant Miquel" al Consell d'Europa i està previst que aquest mes de maig es doni la resposta definitiva.

Amb aquest distintiu es pretén aconseguir un nou producte turístic, cultural, innovador i sostenible que serveixi com a atractiu desestacionalitzador de l'oferta actual existent. Aquest distintiu permetria associar tots els espais patrimonials vinculats a la figura de Sant Miquel i els seus òrgans de gestió sota un mateix paraigua, i crear un projecte comú de dinamització territorial, afavorint que aquests espais millorin la seva imatge turística i la seva visió europea.



Nou projecte sobre Relleu Agrari

De cara als nous projectes de cooperació a iniciar a partir del Novembre de 2023, des d'ADRINOC es planteja un nou Projecte de cooperació sobre el Relleu Agrari en el que es proposa actuar en 3 reptes, i en el que es vol contribuir a enllaçar les diferents estratègies, comunitats ja creades i iniciatives engegades per a promoure el relleu agrari a Catalunya.

Aquest projecte s'haurà de coordinar amb altres projectes de cooperació, xarxes, eines i iniciatives ja existents.

Aquest projecte també ens permetrà incidir a través de diferents accions al llarg dels propers anys en quasi tots els punts dels eixos de l'EDL del Sistema agroalimentari i la Qualitat de vida – Població local.

La realitat del relleu agrari a Catalunya

Agents involucrats

ADMINISTRACIÓ:
DACC
Diputació de Barcelona
Diputació de Lleida
Diputació de Tarragona
Oficines Comarcals

ENTITATS+UNIVERSITATS:
ARCA
Ateneus cooperatius
Escola de Pastors
Montanyes, Pallars Sobirà
Neus Monllor
Ralels, Solsonès
Terra Franca
Universitat de Vic
Xarxa per a la Conservació de la Natura-XCN

ENTITATS I ADMINISTRACIÓ LOCAL

ADRINOC+Grups d'Acció Local
Ajuntament Vall d'en Bas
Arran de Terra
Associació Gens. Alt Penedès
Consell Comarcal del Bages
Consorci Alta Garrotxa
Escola de Pastors

Accions i projectes

ESTRATÈGIES DE RELLEU AGRARI

COMUNITAT

INICIATIVES/EINES



Concepte #2. Els reptes que ens proposem

----- Reptes EIX 1 SISTEMA AGROALIMENTARI
 ----- Reptes EIX 3 SISTEMA SOCIAL I ECONÒMIC

repte#1_ Intercanvi de coneixements i innovació

- Facilitar l'ENXARXAMENT de les entitats locals vinculades amb el relleu agrari
- Vinculació entre eines de foment del relleu existents
- Fomentar espais de trobada per promoure projectes entre agents de la cadena alimentària:
- Creació de Grups Motor de Relleu Agrari
- Objectius:
 - Coordinació i transferència de coneixement.
 - Seguiment i avaluació de les accions locals de relleu agrari.
 - Enxarxament
- Resultats:
 - Guia metodològica: com crear grups, rols de les entitats, objectius
- Facilitar TROBADES amb GAL / entitats estatals i europees / universitats (Campus agrari) vinculades amb projectes de relleu agrari.
 - Intercanvi d'experiències d'arrelament en el territori.
- Compartir i MILLORAR EXPERIÈNCIES pilot d'eines per afavorir el relleu agrari que s'hagin dut a terme



repte#2_ Acompanyament i arrelament en el territori

- Foment d'incorporacions i traspassos**
 - Crear i nodrir base de dades dinàmica d'empreses agràries que estan per plegar i de persones que es volen incorporar.
 - Possible incorporació al web del Planter
 - Treball de camp per nodrir base de dades
 - Sessions de sensibilització a cedents i trobades de pàgesia en fase finalització i empremoria agrària. Fira de relleu agrari.
 - Cercar talent per incentivar noves incorporacions (coordinació entitats vinculades persones neorurals, migrades).
 - Recolzar xarxa d'espais test agraris.
 - Donar suport a les infraestructures compartides
- Acompanyament de cedents**
 - Treball per acompanyar els processos de transició. Guia d'acompanyament per les transmissions amb l'experiència d'Escola de Pastors.
 - Facilitar grup d'acompanyament per la transmissió, Perfil i formació específica per acompanyament emocional.
- Acompanyament a noves generacions agràries, tradicional i nousvinguts**
 - Xarxa de mentors locals amb realitats semblants que donin suport específic a nousvinguts
 - Facilitar visites intercanvis
 - Integrar projectes locals amb perspectiva de gènere
 - Experiències pilot d'eines per afavorir el relleu agrari
- Arrelament en el territori**
 - Treballar l'oferta cultural i l'habitatge com element d'acollida i arrelament (col·laboració projecte cooperació Odisseu)
 - Impuls a projectes vinculats a l'envel·liment de la població:
 - Creació bancs de temps (gent gran/joves)

repte#3_ Sensibilització i divulgació

- Creació de vocació**
 - Projecte Horts socials compartits
 - Col·laboració amb la regió francesa del Petr Ariège
 - Sensibilització / creació de vocació / salut i justícia alimentària / inclusió i cohesió social.
- Apropament món rural i món urbà**
 - Objectius:
 - Teixir col·laboracions rural - urbà
 - Difondre la imatge real del món rural
 - Com?
 - Exposició itinerant difusió imatge real món rural (experiència de realitat virtual)
- Sensibilitzar la ciutadania sobre la importància de la pàgesia i consumir producte de proximitat i sostenible**
 - (col·laboració projecte cooperació Gustum)
 - Campanya de comunicació del món rural
- Sensibilització per la preservació del medi rural i el patrimoni**



Concepte #3

Com ens coordinem

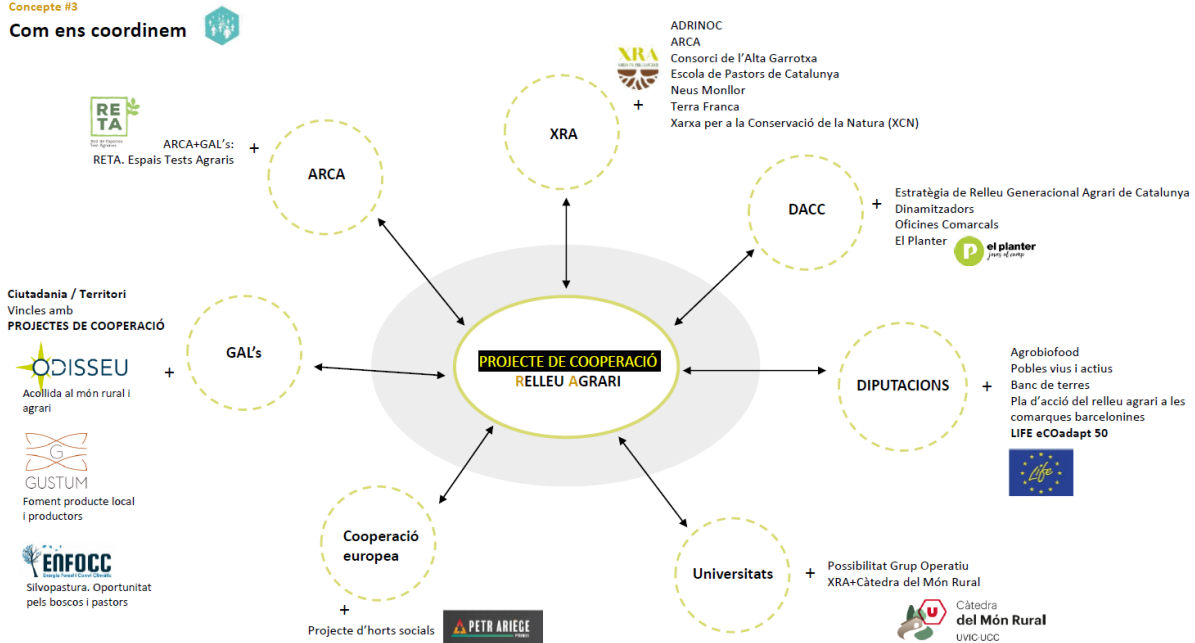

6.5. Informació sobre altres projectes i iniciatives on participa ADRINOC

LIFE SIP eCOadapt50 . Adaptació al canvi climàtic.

S'informa que el projecte *LIFE21-IPC-ES-LIFE eCOadapt50 (Co-creant acció estratègica per a l'adaptació al canvi climàtic dels territoris i l'economia local)* va començar la seva fase d'execució el passat 1 de gener de 2023, després de la signatura de l'acord de subvenció (Grant Agreement) del projecte de part de la Comissió Europea i de la Diputació de Barcelona, i de la posterior signatura de part de la resta dels socis de l'Accession form, amb la qual van acceptar els compromisos previstos a l'acord de subvenció del projecte. El pressupost final de les actuacions corresponents a ADRINOC de 862.231,68€ .

El passat 28 de febrer es va fer la Jornada de llançament del projecte, "Kick Off", a Mataró en el marc del V Fòrum de Medi Ambient i Món Local.

Les despeses totals previstes per el projecte tenen un import de 18.656.635,82€ i els ingressos que preveu LIFE21-IPC-ES-LIFE eCOadapt50 tenen un import de 11.193.981,49€, de conformitat amb la taxa de cofinançament del 60% que aportarà la Comissió Europea com a responsable de la gestió del programa LIFE. La previsió de l'aportació dels beneficiaris a l'execució del projecte, incloses les despeses indirectes que no s'han de justificar, té un import de 7.462.654,33 €, amb una taxa d'auto finançament del 40% del cost del projecte.

Els ingressos que la Comissió Europea preveu realitzar a la Diputació de Barcelona per al projecte LIFE21-IPC-ES-LIFE eCOadapt50, i que tenen un import total de 11.193.981,49€, es realitzaran en quatre pagaments: un primer pagament de prefinançament a l'inici del projecte equivalent al 30% de la subvenció -exercici de 2023-, un segon pagament com a molt tard al mes 41 d'execució del projecte –exercici de 2026-, equivalent la 25% de la subvenció; un tercer pagament com a molt tard al mes 77 d'execució del projecte –exercici de 2029, equivalent al 25% de la subvenció i un pagament final al tancament del projecte –exercici de 2031-, equivalent al 20% de la subvenció.

Entre el mes d'abril i maig la Diputació de Barcelona ja ha realitzat les transferències per l'import corresponent al primer pagament de prefinançament:

| Entitat | Transferències corrents (capítol 4): Import i aplicació | Transferències de capital (capítol 7): Import i aplicació | Import total de prefinançament a transferir a l'entitat |
|---------|--|--|---|
| | | | |

| | | | |
|--|-------------------------------------|------------------------------------|--------------|
| ADRINOC - Associació per al Desenvolupament Rural Integral de la Zona Nord-Oriental de Catalunya | 115.601,70 € G/90100/1721A/48910 | 39.600,00 € G/90100/1721A/78906 | 155.201,70 € |
|--|-------------------------------------|------------------------------------|--------------|

Per altra banda s'informa que es continuen fent gestions amb les diferents Diputacions per tal de trobar el cofinançament del projecte Life, i que en breu es començarà a treballar a través dels grups de treball LivingLabs for Climate Change que es preveu siguin comarcals per tal de començar a executar les accions previstes en el projecte.

PROJECTE LIFE IPC eCOadapt50

Co-creant acció estratègica per a l'adaptació al canvi climàtic dels territoris i l'economia local

Durada: 2023 - 2030

Pressupost: 19M€

Co-finançament: 60% Life EU - 40% socis

Fons complementaris: > 73M€



**Diputació
Barcelona**



LIFE-IPC-ES- eCOadapt50



OBJECTIUS GLOBAIS
de Desenvolupament Sostenible



LIFE RENOVERTY. Rehabilitació d'edificis en zones vulnerables.

S'informa ADRINOC juntament amb els altres 2 grups Leader que tenen àmbit territorial a la comarca d'Osona, col·labora en el projecte Life RENOVERTY, en el que hi ha de soci la Xarxa Europea de grups Leader ELARD i l'empresa consultora ECOSERVEIS per tal de dur a terme una acció pilot a Osona per tal de promoure la rehabilitació d'edificis per a incrementar la seva eficiència energètica en zones rurals vulnerables.

Actualment s'està fent un mapeig dels actors locals, i al llarg del 2023 es preveu que es rebi formació i es facilitin tallers de participació adreçats als actors locals i ciutadania per a elaborar un full de ruta de renovació de la zona.



Home Renovation Roadmaps to Address Energy Poverty
in Vulnerable Rural Districts

RENOVERTY and LAGs

Mara Oprea

Institute for European Energy and Climate Policy



Co-funded by the European Union under project ID101077272. Views and opinions expressed are however those of the author(s) only and do not necessarily reflect those of the European Union or CINEA. Neither the European Union nor the granting authority can be held responsible for them.

RENOVERTY pillars

Pillar 1: Energy poverty in the rural and peri-urban areas

- Upgrade the framework on energy poverty for rural & peri-urban areas
- Map key indicators characterizing energy vulnerability in project regions
- Analyse current EE markets, legislation, renovation programs, & geographic, financial, and social barriers
- Identify relevant financing schemes

Pillar 2: Stakeholder engagement

- Create stakeholder involvement plans and tools, minding different perspectives, sensitivities, interests and particularities, starting from LAGs

Pillar 3: Energy renovation roadmaps

- Design and implement renovation roadmaps
- Provide homeowners with extensive and tailored renovation recommendations through REERS

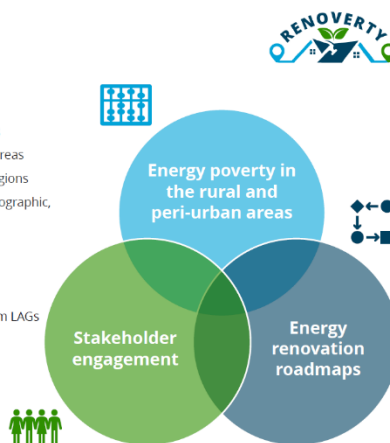

Pilot Areas

Over the project's three years, the roadmaps will be implemented by seven pilots:

1. Sveta Nedelja (*Croatia*)
2. Tartu (*Estonia*)
3. Bükk-Mak & Somló-Marcalmente-Bakonyalja Leader (*Hungary*)
4. Zasavje (*Slovenia*)
5. Parma (*Italy*)
6. Coimbra (*Portugal*)
7. Osona (*Spain*)

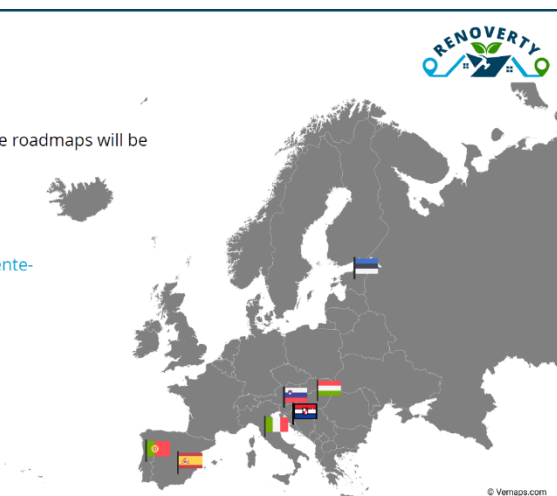

PECT Pedra Seca. Alt Empordà.

ADRINOC participa com a soci col·laborador (sense finançament) en el Projecte d'Especialització i Competitivitat Territorial (PECT) Girona, patrimoni actiu, concretament en l'actuació «Valorització del patrimoni cultural de la pedra seca a la Garriga d'Empordà: un patrimoni viu i actiu». Aquest projecte està liderat pel Consell Comarcal de l'Alt Empordà i es realitza conjuntament amb els ajuntaments d'Avinyonet de Puigventós, Llers, Biure, Pont de Molins i Vilanant.

Amb aquest projecte es pretén posar en valor el patrimoni de la Garriga d'Empordà, creant un nou recurs turístic sostenible al voltant de les construccions de pedra seca. Un altre dels objectius del programa és professionalitzar l'ofici de marger, recuperant aquest ofici com un nou nínxol d'activitat professional.

Els objectius que s'han fixat es concreten en posar en valor el patrimoni de la pedra seca com a recurs turístic sostenible mitjançant la classificació dels elements existents a la Garriga d'Empordà i la seva senyalització a través de mitjans sostenibles i tecnològics. Es redactarà un manual de bones pràctiques per a la recuperació d'aquest tipus de construccions i es faran tallers per a la formació de professionals, tant en l'àmbit bàsic com en el professional. Finalment es vol implicar i sensibilitzar la població i els escolars dels cinc municipis en la revalorització de tot aquest patrimoni, amb un conjunt d'activitats que han de tenir continuïtat amb la creació d'una entitat per a la salvaguarda de tot aquest espai.

Per fer realitat el projecte, les administracions i entitat implicades en l'operació han signat un conveni de col·laboració. El projecte ha obtingut una subvenció de 112.750 € de la Generalitat, 56.375 € de la Diputació de Girona i l'aportació restant de 86.930 € la realitzen els ajuntaments implicats.



ESPAIS NATURALS DE L'EMPORDÀ PROGRAMACIÓ PRIMAVERA 2023

#espaisnaturalsempordà

| DIÀRIA | ACTIVITAT |
|--------------------|---|
| 26 MARÇ | Parc Natural dels Aiguamolls de l'Empordà Resseguint els camins de l'aigua. Visita guiada en bicicleta |
| 16 ABRIL | Paratge Natural d'Interès Nacional de l'Albera La Gutina, història i natura |
| 30 ABRIL | Parc Natural de Cap de Creus El paratge de Tudela amb els 6 sentits |
| 7 MAIG | Consorci de les Gavarres Usos tradicionals de les plantes |
| 14 MAIG | Espai d'Interès Natural Castell-Cap Roig Jornada anellament d'ocells |
| 21 MAIG | Parc Natural dels Aiguamolls de l'Empordà Visita guiada pels itineraris 1 i 2 del parc. |
| 4 JUNY | Paratge Natural d'Interès Nacional de l'Albera Ermites de l'Albera: Sant Genís i Sant Martí de Bausitges |
| 11 JUNY | Consell Comarcal de l'Alt Empordà Pedra seca a la Garriga d'Empordà |
| 18 JUNY | Parc Natural de Cap de Creus Descoberta del fons marí del Cap de Creus |

PLACES LIMITADES
Cal reservar a temps, sempre dos dies abans de la sortida per reservar plaça

- Paratge Natural d'Interès Nacional de l'Albera**
Aiguallut, 2
17753 Espolla
tel. 972 54 59 79 paratges@gencat.cat
- Parc Natural de Cap de Creus**
Masó de Sant Jaume de Badós
17481 El Port de la Selva
tel. 972 25 21 91 parcnord@gencat.cat
- Parc Natural dels Aiguamolls de l'Empordà**
El Comtal
17468 Castell d'Empúries
tel. 972 45 42 22
- Parc Natural del Montgó, les Illes Medes i el Baix Ter**
Punt del Port - Espig de Llevant
17228 Cullera
parcnord@gencat.cat
tel. 972 75 17 01
- Ajuntament de Palamós**
C/la Marineria
tel. 972 27 72 00
naturapalamos@gmail.com
- Consorci Gavarres**
Rosa de Bore
Finca Canyis i Mont, s/n (Can Geróld)
17221 Rosells
tel. 972 54 24 95 consorci@gavarres.cat
- Salines de Rassegoda**
Plaça de la Vila, 5
17714 Rassegoda
tel. 972 54 59 04
- Generalitat de Catalunya**
Departament d'Acció Climàtica,
Alimentació i Agenda Rural
www.genocat.cat/parcs

6.6. Informació sobre la nova imatge corporativa d'ADRINOC



ADRINOC



7. Altres temes a tractar en posterioritat a la convocatòria d'Assemblea

No havent-hi temes a tractar en posterioritat a la convocatòria d'Assemblea es procedeix a passar al següent punt de l'ordre del dia.

8. Precs i preguntes

No havent-hi cap pregunta es procedeix a passar al següent punt de l'ordre del dia.

9. Torn obert de paraula

Alfons Vila, Vicepresident d'ADRINOC, dona la paraula als assistents a la sessió.

I no havent-hi més assumptes a tractar, la Presidència declara tancada la sessió a les 19:30 del dia de la data, de la qual s'emet aquesta acta.

Jordi Terrades Burniol
Secretari accidental d'ADRINOC

Alfons Vila Cuadrado
Vicepresident d'ADRINOC

A la data de la signatura electrònica