



Parc de Collserola

Consorci del Parc Natural
de la Serra de Collserola
Crta. de l'Església 92. 08017 Barcelona
T: 932 800 672 F: 932 806 074
www.parcnaturalcollserola.cat

COMISSIÓ EXECUTIVA DEL CONSORCI DEL PARC NATURAL DE LA SERRA DE COLLSEROLA

ACTA NÚM. 6

Data: 15 de juliol de 2021
Caràcter: Extraordinària
Hora d'inici: 9:30 hores
Hora de finalització: 11:41 hores
Lloc: Sessió *online*

ASSISTENTS:

President: Xavier Paz Penche (vicepresident executiu del Consorci del Parc Natural de la Serra de Collserola)

Vocals:

Àrea Metropolitana de Barcelona:

Antoni Farrero Compte
Víctor Ténez Ybern

Diputació de Barcelona:

Martí Domènech Montagut
Jordi Padrós Selma

Ajuntaments:

Frederic Ximeno Roca – Ajuntament de Barcelona
Pilar Díaz Romero – Ajuntament d'Esplugues de Llobregat
Albert Querol Lacarte – Ajuntament del Papiol
Joan Basagañas i Camps – Ajuntament de Sant Just Desvern
Francesc Duch Altet – Ajuntament de Sant Cugat del Vallès (titular)
Alba Gordó Vilaseca – Ajuntament de Sant Cugat del Vallès (suplent)
Manuel Leiva Velázquez – Ajuntament de Sant Feliu de Llobregat
Oriol Serratusell Basachs – Ajuntament de Montcada i Reixac

Generalitat de Catalunya:

Josep Pena Sant (titular)
Antoni Gumbau Parra (suplent)
Lluís Balaguer Blasi



Parc de Collserola

Consorci del Parc Natural
de la Serra de Collserola
Crta. de l'Església 92. 08017 Barcelona
T: 932 800 672 F: 932 806 074
www.parcnaturalcollserola.cat

Assistits per la secretària delegada, senyora Glòria Vendrell Garrido, per delegació expressa del secretari, senyor Marcel·lí Pons Duat.

Altres assistents:

Àlex Herrero Basangé – Ajuntament de Molins de Rei
Montserrat Martí Rovira – Àrea Metropolitana de Barcelona

També hi concorren el senyor Marià MARTÍ VIUDES, director gerent del Consorci del Parc Natural de la Serra de Collserola; el senyor Antoni PUIGARNAU PUIGARNAU, cap del Servei d'Administració i Contractació del Consorci del Parc Natural de la Serra de Collserola; i la senyora Immaculada JOSEPH MUNNÉ, tècnica auxiliar del Servei d'Administració i Contractació.

Excusen la seva absència:

Eulàlia Mimó Viader (delega en el senyor Xavier Paz Penche)

DESENVOLUPAMENT DE LA SESSIÓ:

0-Presentació:

El president obre la sessió tot donant la benvinguda als assistents i recordant que aquesta és la tercera sessió de la Comissió Executiva convocada per resoldre el procediment per nomenar el director gerent del Consorci (CPNSC).

A fi i efecte de contextualitzar la present sessió, recorda el desenvolupament dels esdeveniments fins la data: una primera sessió extraordinària de la Comissió Executiva, celebrada a finals d'abril, que va finalitzar sense un consens entorn del nomenament; i una segona reunió, celebrada el passat 6 de maig, en què es va ampliar l'informe de la Comissió Tècnica de Valoració i es van aportar els informes jurídics que havien conduït a la decisió d'elevat a la Presidència de la Diputació i del CPNSC la proposta de nomenar director gerent de l'entitat el candidat millor valorat per la Comissió Tècnica de Valoració, el senyor Josep Perpinyà. El senyor Paz constata l'oposició de molts membres de la Comissió Executiva a la proposta de nomenament i lamenta la filtració als mitjans de comunicació de diverses de les consideracions manifestades al si de la reunió d'aquest òrgan del passat 6 de maig. Davant del descrèdit que aquestes filtracions van suposar per al CPNSC, es va decidir suspendre el decret de nomenament del senyor Perpinyà i procedir a la sol·licitud d'informes jurídics suplementaris. Aquests informes jurídics van avalar la possibilitat de dur a terme una tercera sessió de la Comissió Executiva per tal que els tres aspirants seleccionats per la Comissió Tècnica de Valoració presentessin les memòries respectives, responent d'aquesta manera a les peticions realitzades per molts membres en el decurs de la sessió anterior.

El senyor Paz afegeix que aquesta setmana s'ha produït la renúncia del senyor Perpinyà al seu nomenament mitjançant una carta, la lectura de la qual recomana com a evidència del descrèdit que ha rebut personalment i del que s'ha causat a la imatge del Consorci. Finalitzades aquestes constatacions, el senyor Paz obre un torn d'intervencions previ a donar pas a la presentació de les memòries per part



Parc de Collserola

Consorci del Parc Natural
de la Serra de Collserola
Crta. de l'Església 92. 08017 Barcelona
T: 932 800 672 F: 932 806 074
www.parcnaturalcollserola.cat

dels dos candidats restants seleccionats per la Comissió Tècnica de Valoracions, senyors Rafael Bellido i Raimon Roda.

El senyor Manuel Leiva pren la paraula per lamentar no poder comptar amb la presentació de la memòria del senyor Josep Perpinyà, que assegura haver llegit, igual que les altres dues, i remarca les consideracions dels informes previs de la Comissió Tècnica de Valoració quant a l'alta qualitat de totes tres. Assegura que mai no s'ha posat en dubte la idoneïtat de cap dels candidats, sinó el procediment per al seu nomenament, aspecte que considera solventat.

El senyor Marià Martí pren la paraula per anunciar que la senyora Eulàlia Mimó ha delegat el seu vot en el vicepresident executiu.

1-Aprovació de l'acta núm 5 corresponent a la sessió del 6/5/2021:

Prèvia consulta del president i en no formular-se cap altra observació, la Comissió Executiva acorda per unanimitat aprovar l'acta de la sessió anterior, celebrada el 6 de maig de 2021 (núm. 5).

2-Presentació de les memòries per les tres candidatures a director/a gerent/a millor valorades pel Comitè Tècnic de Valoració:

El senyor Paz dona pas a la presentació de les memòries dels dos aspirants al càrrec de director gerent.

2.1-Presentació de la memòria del senyor Rafael Bellido.

El senyor Bellido inicia l'explicació de la seva memòria amb l'ajut d'un *power point* (veieu document en annex). Assenyala que la seva memòria es fonamenta en l'estructura dels informes de gestió anuals presentats pel CPNSC, així com en els objectius del Pla Especial de Protecció del Medi Natural i del Paisatge (PEPNat), aprovat recentment.

A tall d'introducció, fa un repàs de la història del Parc Natural a través dels diferents Plans Especials que l'han regit i comença amb el Pla General Metropolità de 1976, al qual va seguir el Pla Especial de Protecció de Collserola (PEPCo), aprovat l'any 1987. El PEPCo va suposar un salt endavant molt important per al Parc amb la consolidació de la seva massa forestal, l'establiment d'un dispositiu de prevenció i extinció d'incendis, la millora d'equipaments i la creació de zones de lleure, així com amb la introducció de l'educació ambiental. No obstant això, en tractar-se d'un Pla derivat i dependre del PGM, el PEPCO presentava força limitacions. L'any 1992, Collserola experimentà un nou salt endavant amb la seva integració a la Xarxa d'Espais Naturals de Catalunya, complementat el 2006 amb la integració a la Xarxa Natura de la Unió Europea. El tercer gran salt endavant de Collserola arribà l'any 2010 amb la seva declaració com a parc natural, gairebé simultània amb l'aprovació del Pla Territorial Metropolità de Barcelona (PTMB), que va implicar la reducció de sòls urbanitzables i desafectació de reserves viàries.



Parc de Collserola

Consorti del Parc Natural de la Serra de Collserola
Ctra. de l'Església 92. 08017 Barcelona
T: 932 800 672 F: 932 806 074
www.parcnaturalcollserola.cat

El senyor Bellido finalitza la introducció a la seva exposició referint-se al pla actualment vigent, el PEPNat, que té unes línies d'actuació contemporànies basades en la protecció de la biodiversitat, el foment del mosaic agroforestal, la protecció dels recursos hídrics, la minimització del consum de recursos no renovables i la incentivació de les energies renovables per tal de resistir i mitigar el canvi climàtic, a més de la regulació dels espais funcionals associats i el foment de la connectivitat ecològica. El senyor Bellido puntualitza que el PEPNat es va tramitar conjuntament amb una modificació del PGM de l'àmbit de Collserola.

Tanmateix, assegura que el PEPNat no tracta Collserola com un espai natural aïllat, sinó connectat amb l'entorn, mitjançant tres connectors al nord, que enllacen amb els espais naturals i les vies verdes de la plana vallesana; i tres connectors a l'oest, que miren cap al Llobregat i enllacen amb les serralades de l'Ordal i del Garraf. També fa referència a una hipotètica vinculació de les zones verdes del nord de Barcelona (Parc-Castell de l'Oreneta, Laberint d'Horta i Parc de la Guineueta) amb el Parc de Collserola.

Tot seguit, el senyor Bellido passa a explicar les línies de planificació a acordar per l'Assemblea General del Consorci i remarca que corresponen als objectius del PEPNat i de la seva avaluació econòmica:

- ✓ Pla de connectivitat ecològica del Parc Natural i els espais funcionals
- ✓ Directrius de gestió de les àrees on es localitzen els hàbitats i les espècies d'especial interès
- ✓ Directrius del paisatge de la unitat de Collserola i de l'àmbit del turó de Montcada
- ✓ Catàleg de desenvolupament de l'eina multicriteri del PEPNAT.
- ✓ Pla d'Acció Agropecuari 2021 – 2024
- ✓ Pla d'Inversió Quadriennal
- ✓ Aprovació i actualització de l'Inventari de sòl públic del CPNSC

El senyor Bellido aposta per un disseny orgànic, consistent en una Comissió Executiva, que ha d'aplicar els acords de l'Assemblea General; un Consell Consultiu, que ha de fer el seguiment de les directrius del PEPNat -especialment en relació a la regulació d'usos-; i el Consell Científic Assessor, que ha de seguir el compliment de l'Eina Multicriteri i del Programa de vigilància mediambiental i de la mitigació i resistència al canvi Climàtic.

Respecte a les mesures de l'administració del Consorci, les línies d'actuació del senyor Bellido passen per donar suport al servei de protecció de la legalitat urbanística de l'Àrea Metropolitana de Barcelona (AMB); donar compliment al desplegament de la normativa i ordenances municipals; i la creació de grups bilaterals entre el CPNSC i els ajuntaments per a la gestió dels espais de regulació especial.

En relació al govern obert, la transparència i la rendició de comptes del Consorci, les prioritats del senyor Bellido passen per la renovació de la web corporativa, per fer-la més accessible; l'aprovació i publicació de la Carta de Serveis del Consorci; l'ampliació dels tràmits telemàtics; la creació d'una aplicació per poder denunciar



Parc de Collserola

Consorci del Parc Natural
de la Serra de Collserola
Crta. de l'Església 92. 08017 Barcelona
T: 932 800 672 F: 932 806 074
www.parcnaturalcollserola.cat

possibles incidències al si del Parc; i la creació d'una bústia de consultes amb compromís de resposta en un termini màxim de 72 hores.

A continuació, el senyor Bellido exposa les seves línies de gestió i puntualitza que estan contemplades al PEPNat:

- Adquisició de patrimoni
 - ✓ Adquisició de sòl: Turó de Montcada, a l'antiga bòbila Campany i a la finca de Santa Creu d'Olorda.
 - ✓ Adscripció i manteniment: finques de Can Canaletes i Can Codina. Zones verdes i espais lliures dels espais funcionals: connector central (Centre Direccional de Cerdanyola), connector oriental (Torrent de la Font), connector oriental (Ca n'Amigó).
 - ✓ Concessions: masia de la Salut, masia de ca n'Abadal i Torre del Bisbe
 - ✓ Recuperació de béns: enderrocament d'edificis fora d'ordenació del tm de Barcelona (coordinació entre ambdues administracions) i restauració de zones ocupades per horts il·legals (coordinació amb el Servei de Protecció de la Legalitat Urbanística de l'AMB).
- Convenis interadministratius
 - ✓ Amb el CREAM: per a la reforestació del turó de Montcada
 - ✓ Amb el Ministeri de Cultura: per a l'obtenció de l'1,5% cultural per a l'adquisició de la finca de Santa Creu d'Olorda
 - ✓ Amb la Diputació de Barcelona: per a la licitació unificada de la gestió forestal de diversos espais naturals de la Regió Metropolitana
- Gestió forestal
 - ✓ Prevenció d'incendis: mesures de prevenció passiva (noves zones agràries, ramats compartits, noves basses pels serveis d'extinció i reducció del traçat aeri elèctric) i activa (ampliar els mesos de campanya de vigilància)
 - ✓ Tractament del bosc: Plans tècnics de gestió forestal en execució i desenvolupament del Pla de gestió de les espècies vitals invasores
- Gestió agrària
 - ✓ Pla d'acció agropecuari (2021-2024) "Alimentem Collserola": incorporació de nova pagesia i terres en desús, implantació i consolidació d'obraders polivalents a les finques de Can Monmany (Sant Cugat del Vallès), celebració Fira Agrícola del Parc Natural i crear xarxes de ramats compartits entre municipis
- Gestió de la fauna:
 - ✓ Potenciació de la fauna associada als punts d'aigua i zones humides: amfibis, peixos i mol·luscs.



Parc de Collserola

Consorti del Parc Natural
de la Serra de Collserola
Crta. de l'Església 92. 08017 Barcelona
T: 932 800 672 F: 932 806 074
www.parcnaturalcollserola.cat

- ✓ Potenciació dels quiròpters a la mina de Can Rabella, la Rierada, els pantans de Can Borrell i Vallvidrera, així com la Reserva Natural parcial de la Font Groga.
 - ✓ Programes de recuperació de l'àguila marcenca, l'aligot, l'astor i el toixó juntament amb la consolidació i ampliació dels camps de conreu.
 - ✓ Concertació prova pilot dels senglars.
- Inversions
 - ✓ Actuacions de preservació i millora dels valors ecològics
 - ✓ Actuacions de restauració paisatgística
 - ✓ Actuacions de seguiment d'inversions d'altres administracions.
 - Actuacions de preservació i millora dels valors ecològics
 - ✓ Millora de la connectivitat: Bòbila Capmany, Torrent de la Font i parcs urbans de Barcelona
 - ✓ Millora d'infraestructures existents: passos de fauna a la xarxa viària
 - Actuacions en el medi. Restauració paisatgística:
 - ✓ Millora de la qualitat ambiental dels entorns paisatgístics: protecció del pantà de Vallvidrera i de la bassa de can Coll
 - ✓ Restauració de les pedreres: revisió dels programes de restauració de 5 de les 12 pedreres existents al si del Parc Natural
 - ✓ Senyalització de les illes de tranquil·litat: Can Catà, Turó d'en Xandri, Sant Medir i La Salut
 - ✓ Potenciació d'equipaments: La Salut de Sant Feliu, Parc de La Riera – Can Canaletes, mirador de Torre Baró
 - ✓ Manteniment: La Salut d'El Papiol i entorns de Sant Medir
 - ✓ Contenció: Sant Pere Màrtir, Torrent de Can Coll, Santa Creu d'Olorda, Vista Rica, Can Borrell i Can Rabella
 - ✓ Transformació: Coll de la Ventosa
 - ✓ Formalització de nous àmbits: entrades al Parc (Les Escletxes d'El Papiol) i nous punts d'informació (Castel·liuró, Baixador de Vallvidrera i Pla dels Maduixers).
 - Actuacions de seguiment d'altres administracions:
 - ✓ Restauració del Turó de Montcada
 - ✓ Restauració del Puig d'Olorda
 - ✓ Parc arqueològic de Can Canaletes
 - ✓ Connector Centre Direccional de Cerdanyola.
 - ✓ Connector oriental de la riera de Ca N'Amigó.
 - Actuacions d'ús públic, divulgació i educació ambiental.

El senyor Bellido proposa afegir la masia de la Salut de Sant Feliu com a espai d'educació ambiental, conjuntament amb la seu del Consorci, Torre Baró i Can Coll.



Parc de Collserola

Consorci del Parc Natural
de la Serra de Collserola
Crta. de l'Església 92. 08017 Barcelona
T: 932 800 672 F: 932 806 074
www.parcnaturalcollserola.cat

En aquest punt, el senyor Bellido passa a explicar les actuacions que preveu per fer possible l'execució de les línies de gestió que acaba de descriure.

Pel que fa a recursos humans, proposa incrementar en quatre persones el nombre d'efectius del Servei de Medi Natural i Territori (un arquitecte grup A1 per a la Unitat de Projectes; un enginyer tècnic agrícola grup A2 per a desenvolupar el Pla Agroecològic; un enginyer tècnic grup A2 per a desenvolupar l'eina multicriteri i el seguiment del Programa de Vigilància Ambiental; i un delineant C1) i en dos administratius més el Servei d'Administració i Contractació (grup C1) per al suport a la gestió del patrimoni i dels processos licitadors.

Quant al finançament, preveu un augment de les aportacions de l'AMB, de la Diputació de Barcelona (+300.000€ anuals cadascuna) i de la Generalitat de Catalunya (relacionat amb el desplegament de l'Agència de la Natura de Catalunya); un increment del 10% del finançament ordinari dels ajuntaments (tot dotant de criteris la seva aportació inversora, fent servir paràmetres de població i superfície); l'increment dels cànon de les concessions; optar a fons de finançament extraordinaris (com l'1,5% cultural) i els fons "Next Generation" de la Unió Europea (pels ajuntaments consorciats); i la formalització de convenis amb l'empresa metropolitana del cycle integral de l'aigua i amb la companyia elèctrica per les inversions respectives en el medi aquàtic i en el tractament de les línies de servei.

Pel que fa a les despeses en el període 2021-2024, preveu l'increment de l'IPC, les derivades de la incorporació de 6 persones, les corresponents a béns i serveis del Pla agropecuari i les inversions derivades de la capacitat econòmica de les administracions consorciades i de l'execució plurianual dels projectes.

El senyor Bellido finalitza la seva exposició i el senyor Paz obre un torn de preguntes en relació a la mateixa. El president demana al senyor Bellido com pensa reduir la hiperfrequentació existent a diversos indrets del Parc i recorda que l'escenari pressupostari previst a la seva memòria és el mateix que porta definint-se des de fa una dècada. En relació al fenomen de la hiperfrequentació, el senyor Bellido recorda que el PEPNat recomana la reducció de zones d'aparcament i de zones d'estada i la introducció de plantacions forestals en zones d'elevada freqüentació entròpica. En relació amb l'escenari pressupostari, remarca l'especial importància del moment actual derivat dels reptes que planteja el PEPCo i la necessitat d'incrementar el pressupost en 23 milions d'euros en total, en un període de 15 anys.

El senyor Josep Pena retreu al senyor Bellido que no hagi fet esment al procés d'elaboració del PPI de Collserola. També recorda que ja existeix el model de concertació administrativa en matèria cinegètica en relació als danys de fauna i li demana quines mesures proposa per millorar-lo. Finalment, en relació a l'increment de recursos humans proposats, pregunta sobre les mesures adreçades a millorar l'eficiència del personal al servei del Consorci, així com les fórmules de cooperació públic-privada per incrementar-ne els recursos. En matèria de prevenció d'incendis, el senyor Bellido proposa la creació de zones agràries de contenció. Pel que fa al control cinegètic, considera que, donada la



Parc de Collserola

Consorci del Parc Natural
de la Serra de Collserola
Crta. de l'Església 92. 08017 Barcelona
T: 932 800 672 F: 932 806 074
www.parcnaturalcollserola.cat

hiperfreqüentació del Parc, les mesures de control i prevenció han de ser importants per evitar els danys a la fauna. Respecte a les inversions, proposa convenis amb empreses de serveis, la responsabilitat social corporativa i el mecenatge com a fórmules per incrementar els recursos del Parc. En relació a l'increment de personal, remarca que no és substancial

El senyor Frederic Ximeno demana al senyor Bellido sobre les adscripcions com a modalitat per a generar ingressos, així com sobre la implementació de l'eina multicriteri de gestió. El senyor Bellido assenyala que no planteja l'adscripció com una transferència de propietat, sinó com una cessió de gestió, diferenciant entre les adscripcions de béns cedits en un bon estat de conservació i aquells que necessiten un manteniment. En relació a l'eina multicriteri de gestió, assenyala que es basa en el Sistema d'Informació Geogràfica (SIG) i que permetrà observar l'adaptació de la fauna als diferents canvis.

A continuació, el senyor Leiva demana al senyor Bellido quin futur preveu per al terreny de l'antiga fàbrica cimentera de Sant Feliu de Llobregat, ja que, malgrat estar definida com a sòl industrial, es troba al si del parc. Així mateix, li demana quines accions preveu per conjurar l'elevat risc d'incendi que suposa la càrrega de biomassa i de combustible existent. En relació a la fàbrica de Sant Feliu de Llobregat, el senyor Bellido assenyala que cal diferenciar entre la concessió minera, que comportarà el desmantellament de les instal·lacions, i el sòl industrial sobre el qual s'hauran de pensar usos compatibles amb l'espai natural. El senyor Bellido aposta per l'adquisició de la finca, però, si no és possible, considera destinar-la a un ús d'equipament. Respecte a la prevenció d'incendis, aposta per la licitació conjunta dels diferents espais naturals de la serralada litoral, a més d'ampliar l'ús agrícola del Parc.

Finalment, el senyor Francesc Duch demana al senyor Bellido sobre el paper del Parc en matèria de disciplina urbanística i sobre la repercussió, per a les seves finances, dels diners generats per la mateixa. El senyor Bellido respon que els recursos generats per l'aplicació de la disciplina urbanística han d'anar destinats a l'inventari d'inversions del Parc.

Finalitzat el torn de preguntes a l'entorn de la presentació del senyor Bellido, el senyor Paz dona pas a la presentació del senyor Roda.

Abans, però, la senyora Immaculada Joseph explica que el senyor Joan Basagañas ha fet constar en el xat que delega el seu vot en el senyor Xavier Paz, atès que ha d'abandonar la reunió. El senyor Antoni Puigarnau li demana que confirmi per escrit la delegació del vot.

2.2-Presentació de la memòria del senyor Raimon Roda.

El senyor Roda presenta la seva memòria amb l'ajut d'un *power point* (veieu document en annex).

Inicia la seva exposició tot fent referència als antecedents en els quals s'ha basat per definir el seu model de gestió del Consorci: la declaració del Parc Natural de la Serra de Collserola i de les reserves naturals parcials de la Font Groga i de la



Parc de Collserola

Consorci del Parc Natural
de la Serra de Collserola
Crta. de l'Església 92. 08017 Barcelona
T: 932 800 672 F: 932 806 074
www.parcnaturalcollserola.cat

Rierada-Can Balasc, l'any 2010; la modificació puntual del Pla General Metropolità en l'àmbit del Parc, aprovada l'any 2020; la modificació dels Estatuts de l'entitat, aprovats per l'Assemblea General l'any 2019; i, sobretot, el Pla Especial de Protecció del Medi Natural i del Paisatge del Parc Natural de la Serra de Collserola (PEPNat), aprovat recentment.

A continuació, el senyor Roda destaca, com a tret característic del Consorci, que la declaració del Parc Natural preveu que hi hagi en el seu si dos òrgans: un òrgan rector que, entre d'altres funcions, estableix les directrius de gestió i execució del Parc, aprova la memòria anual i l'estat de comptes i coordina les actuacions en què estan implicades les entitats consorciades; i un òrgan gestor, les funcions principals del qual són donar suport i assessorament en relació amb els usos tradicionals, l'emissió dels informes preceptius i l'execució dels programes d'actuació, plans o projectes aprovats per l'òrgan rector.

En aquest punt el senyor Roda explica que, d'acord amb els Estatuts de l'entitat, l'Assemblea General és l'òrgan suprem de deliberació i decisió del Consorci i, alhora, l'òrgan rector previst pel decret de declaració de Parc Natural; i la Comissió Executiva és l'òrgan operatiu o gestor.

El director gerent forma part d'aquest òrgan gestor, però n'està supeditat: ha d'executar i fer complir els acords de la Comissió Executiva. Entre d'altres atribucions, li correspon també preparar l'avantprojecte de pressupost de l'entitat i dels programes d'actuació; elaborar els instruments urbanístics i els projectes en execució de les previsions del PEPNat i del Pla rector d'ús i gestió, de les ordenances i d'altres normes reguladores; i redactar la memòria anual per a la seva aprovació per part de la Comissió Executiva.

Tot seguit, el senyor Roda fa referència a la figura de la Vicepresidència Executiva i a les atribucions principals que li atorguen els Estatuts: presentar als òrgans competents per a la seva aprovació els plans i altres instruments d'ordenació i de gestió establerts a la legislació urbanística, així com els programes d'actuació i les seves revisions anuals i coordinar i dirigir els serveis de l'entitat. En aquest sentit, i atès que els Estatuts de l'entitat preveuen que la citada Vicepresidència funcioni com un tàndem amb la Gerència a partir de la Comissió Executiva, la seva proposta d'òrgan gestor del Parc preveu que ambdues figures efectuïn coordinadament la gestió i representació del Consorci.

A continuació, el senyor Roda fa esment als eixos argumentals de la seva proposta de funcionament del Consorci:

- La dificultat que comporta per a l'òrgan gestor formar part d'estratègies i xarxes d'espais a escales territorials diferents.
- La percepció del Consorci com a autoritat única en el territori, eficaç i resolutiva.
- Part dels costos suportats per l'entitat corresponen a despesa corrent en serveis generals que es podrien assumir amb recursos de les entitats consorciades.



Parc de Collserola

Consorci del Parc Natural de la Serra de Collserola
Crta. de l'Església 92. 08017 Barcelona
T: 932 800 672 F: 932 806 074
www.parcnaturalcollserola.cat

A partir d'aquí, la seva proposta de model organitzatiu es fonamenta en el següent:

- Que el Consorci realitzi les tasques més especialitzades corresponents a les seves competències específiques i la delegació de les funcions dels serveis generals a les entitats consorciades, especialment a l'AMB.
- Proposar la creació i consolidació, a l'AMB, d'una Xarxa d'Espais Agraris i Naturals Metropolitans, amb una infraestructura pròpia.
- Reforçar la governança amb una evolució dels òrgans de participació (Consell Consultiu i Consell Científic).

Per a implementar aquest model, cal augmentar les dotacions pressupostàries i de personal i renovar els pactes i compromisos pel que fa al finançament de l'entitat.

A continuació, el senyor Roda exposa les línies estratègiques d'actuació que proposa:

1. Adaptar l'òrgan gestor a les noves necessitats derivades de l'aplicació del PEPNat

En aquest punt, fa referència a:

- La relació amb les entitats consorciades:
 - ✓ L'AMB: esmenta aspectes com l'aportació ordinària, el suport als serveis generals (contractació i recursos humans) i una línia de col·laboració pel que fa a l'eina multicriteri (formació, gestió del SIG i de les dades).
 - ✓ La Diputació de Barcelona: fa referència a la xarxa d'espais, esmentada anteriorment, a la prevenció d'incendis, a la gestió dels efectes causats per inclemències meteorològiques (nevades i ventades) i a l'aprofundiment en la gestió forestal.
 - ✓ La Generalitat de Catalunya: més enllà de l'aportació econòmica corresponent, destaca la col·laboració en el desenvolupament del Pla Rector d'Usos i Gestió (PRUG) i altres plans que preveu el PEPNat, i l'agilització de tràmits.
 - ✓ Els ajuntaments consorciats: esmenta aspectes com les aportacions econòmiques -especialment rellevant en el cas de Barcelona-, i una taula de seguiment dels plans comuns.
 - ✓ Els ajuntaments de Sant Joan Despí, Castellbisbal, Ripollet i Santa Coloma de Gramenet, que, tot i no ser ens consorciats, es troben en l'àmbit de l'espai funcional: caldria fer patent els lligams existents.
- La relació amb les entitats particulars:
 - ✓ Amb entitats de recerca (per exemple, el CREAM), que caldria reforçar
 - ✓ Amb altres administracions o empreses de serveis (establiment de convenis, pactes públic-privats)
 - ✓ Amb ciutadans
- Xarxes: cal reforçar el paper de Collserola a la xarxa de parcs de la Diputació de Barcelona i enfortir els lligams que pugui tenir amb els parcs del seu voltant, de Catalunya i internacionals.



Parc de Collserola

Consorci del Parc Natural de la Serra de Collserola
Crta. de l'Església 92. 08017 Barcelona
T: 932 800 672 F: 932 806 074
www.parcnaturalcollserola.cat

- Plans, programes i normativa: destaca el PRUG i la posada en marxa de l'eina multicriteri, que són els dos grans instruments reguladors, i esmenta el Pla de Gestió integral i d'altres plans, reglaments i ordenances.
- Serveis: fa referència al de vigilància, el manteniment i la revisió de la prevenció d'incendis (proposa la utilització de les fitxes operatives per a bombers en cas d'emergències (FOER)) i pertorbacions.
- La governança: interna (consolidar els òrgans consultius i la creació d'una taula municipal contínua i d'un comitè tècnic) i externa (amb d'altres espais i col·lectius).
- Els recursos: econòmics (aportacions i adscripció de personal), materials (renovació de vehicles) i de personal.
- Transparència i administració electrònica, que es podrien agilitar amb el suport de l'Àrea Metropolitana de Barcelona.
- Coneixement: esmenta l'arxiu i la cartografia, que caldrà actualitzar per fer-ne ús per a l'eina multicriteri
- Urbanisme i planejament: pel que fa a la disciplina urbanística, fa esment al Servei de Protecció de la Legalitat Urbanística de l'Àrea Metropolitana; també fa referència a la necessitat de reforçar l'equip que elabora els informes preceptius i a la creació d'una taula de seguiment del desenvolupament dels espais de regulació especial (ERE).
- Altres: esmenta el seguiment i participació del Consorci en el Pla Director Urbanístic Metropolità (PDU) i la participació en la taula climàtica i d'altres projectes estratègics del Parc.

2. Garantir la conservació del medi natural i de la biodiversitat

En aquest apartat destaca la gestió de les illes de tranquil·litat, la gestió de la flora i fauna amb afectacions sobre el Parc, els punts crítics de connectivitat i el reforçament de l'estació biològica.

3. Garantir la connectivitat del Parc (internament i externament)

En aquest punt fa esment a la connectivitat interna, a l'espai funcional i a les rieres.

4. Fer compatible l'ús públic amb els objectius de preservació del Parc Natural

Destaca, pel que fa a l'accés al Parc, el transport públic i que les portes del Parc no se situïn forçosament als límits fixats pel PEPNat, sinó abans. També fa esment a la necessitat d'introduir una senyalètica dinàmica, a les taules de concertació, a l'ús de la bicicleta al Parc, a la necessitat de comptar amb un Pla d'ús públic, al pla de comunicació i a la creació d'una marca territorial, així com a reforçar els equipaments del Parc i els centres dels ens consorciats.



Parc de Collserola

Consorti del Parc Natural
de la Serra de Collserola
Crta. de l'Església 92. 08017 Barcelona
T: 932 800 672 F: 932 806 074
www.parcnaturalcollserola.cat

5. Consolidar les inversions i garantir-ne el manteniment

Fa referència a l'adscripció d'ús i gestió de finques privades o altres administracions, a l'adscripció d'ús i gestió de finques dels ens consorciats, a l'adquisició de sòl, a masies i altres edificacions, a infraestructures, al programa de manteniment i a concessions administratives.

6. Promoure l'economia verda, especialment les activitats agrària i forestal

En aquest apartat, destaca el Pla agropecuari, el suport econòmic i tècnic a l'activitat agrària (el contracte agrícola, subvencions de la Diputació de Barcelona), les instal·lacions ramaderes i les àrees prioritàries de pastura, els plans de gestió i ordenació forestal, el pla d'actuacions silvícoles, la incentivació de valorització de biomassa, l'impuls de la utilització de calderes de biomassa als equipaments del Parc, l'impuls de la utilització de la fusta com a material de construcció en els equipaments del Parc, la promoció dels circuits de comercialització, el turisme i la restauració. També fa esment a la proposta que el Parc s'adscrigui a alguna marca de turisme sostenible o de reserva de la biosfera.

Un cop acabada l'exposició sobre la seva proposta de línies estratègiques, el senyor Roda subratlla que moltes d'elles són transversals i que, per tant, potser caldrà fer ajustos a l'esquema organitzatiu actual del Consorci, que es va aprovar l'any 2018. També fa notar que hi ha afegit el Consell tècnic, les taules de treball municipals i l'eina multicriteri, que podria comptar amb una unitat específica, atesa la importància que li atorga el PEPNat en la presa de decisions.

Finalment, mostra un llistat dels plans a elaborar i desenvolupar i el pla d'inversions previst al PEPNat, així com una proposta d'evolució del pressupost i de distribució dels ingressos.

Finalitzada la presentació, el president valora positivament la vinculació que el senyor Roda fa entre la Vicepresidència Executiva i la Gerència, així com l'impuls de caire realista que pretén donar al pressupost, alhora que recorda que la Generalitat ha d'augmentar el finançament al CPNSC. El senyor Paz demana al senyor Roda si flexibilitzaria les mesures previstes al PEPNat en relació a l'ús de la bicicleta, donats els recursos presentats per col·lectius ciclistes. El senyor Roda aposta perquè els ajuntaments aprovin les ordenances relatives a la regulació de l'ús de la bicicleta; per l'aprovació d'unes ordenances d'una entitat supramunicipal com l'AMB; per la coordinació amb les xarxes dels Parcs de Catalunya i l'aixopluc de la Generalitat de Catalunya; pel diàleg amb els col·lectius implicats i per cercar-ne la seva complicitat; i per l'aplicació del PEPNat, que comporta restriccions en aquest sentit.

Tot seguit, el president obre un torn de preguntes.

Primerament, el senyor Pena demana al senyor Roda sobre l'encaix del Comitè Tècnic i la Taula d'Alcaldes al si de l'organigrama del CPNSC perquè li amoïna que no impliqui una inflació orgànica i un excés de càrrega de reunions.



Parc de Collserola

Consorci del Parc Natural
de la Serra de Collserola
Crta. de l'Església 92. 08017 Barcelona
T: 932 800 672 F: 932 806 074
www.parcnaturalcollserola.cat

El senyor Roda explica al senyor Pena que es tracta d'òrgans de caràcter molt més tècnic i funcional que no pas la Comissió Executiva o l'Assemblea General i que, per tant, el seu desenvolupament no ha d'implicar un augment de la càrrega de tasques dels representants de les institucions. Tot i que probablement aquesta tasca ja s'està efectuant de manera informal, el senyor Roda considera que cal donar-li estabilitat perquè la informació circuli de manera més dinàmica. També precisa que el seu establiment no implica modificar els estatuts.

El senyor Ximeno demana al senyor Roda com preveu començar a desenvolupar les eines previstes al PEPNat. El senyor Roda respon que es pot aprofitar bona part de la informació que s'ha fet servir per a l'elaboració del PEPNat, que inclou un programa d'inversions molt ben categoritzades. També comenta que hi ha qüestions, com ara la planificació d'inversions, que d'alguna manera ja s'havien recollit en pressupostos anteriors, perquè s'havia fet un exercici de planificació d'actuacions estratègiques. Finalment, reconeix que per executar part de les inversions previstes al PEPNat caldrà recórrer a recursos addicionals més enllà de l'augment de les aportacions dels diversos ens consorciats.

A continuació, el senyor Leiva demana al senyor Roda quin és el seu plantejament de futur per a l'antiga fàbrica de ciments Sanson, que és un equipament industrial envoltat pel Parc, al terme municipal de Sant Feliu de Llobregat. També li demana quines actuacions -més enllà de l'habitual gestió forestal- preveu tirar endavant per reduir a curt termini l'actual risc extrem d'incendi, agreujat per la càrrega de combustible acumulat a causa de diferents fenòmens meteorològics que ha patit el Parc en els darrers anys.

El senyor Roda respon que no hi ha solucions a curt termini: tot i que es poden fer intervencions puntuals en punts crítics, considera que el cal és una planificació forestal més elaborada, que prevegi actuacions i el pressupost necessari per fer front, no només als incendis, sinó als efectes de determinats fenòmens meteorològics -com ara les ventades- en els boscos. També reflexiona que cal reforçar la col·laboració amb la Diputació de Barcelona i posa com exemple la formalització de convenis adreçats a planificar i subvencionar actuacions.

Quant a la fàbrica de ciments, reconeix que no coneix prou bé el cas concret i, per tant, s'estima més no dir-ne res. No obstant això, es compromet a estudiar-ho per poder respondre adequadament.

El president posa fi al torn de preguntes i acomiada el senyor Roda. Tot seguit, lamenta novament no haver pogut escoltar la presentació del senyor Perpinyà i recorda la seva condició de candidat millor valorat per la Comissió Tècnica de Valoració.

3-Debat i votació en relació a l'elecció del director gerent:

El president assenyala que, abans del debat i de la votació, cal elevar una proposta a la presidenta de la Diputació de Barcelona, senyora Núria Marín, per tal que revoqui el decret de nomenament del senyor Perpinyà, donada la seva renúncia. D'aquesta manera, es podrà elevar una nova proposta de nomenament. En aquest sentit recorda les paraules pronunciades per la senyora Eulàlia Mimó



Parc de Collserola

Consorti del Parc Natural de la Serra de Collserola
Crta. de l'Església 92. 08017 Barcelona
T: 932 800 672 F: 932 806 074
www.parcnaturalcollserola.cat

en el decurs de la sessió anterior, en el sentit que el paper d'aquest òrgan de govern no consisteix a fer de "tribunal de selecció".

Tot seguit, el senyor Paz proposa formalment als membres de la Comissió Executiva que es proposi a la presidenta de la Diputació de Barcelona el nomenament del senyor Roda com a nou director gerent del CPNSC, i obre un torn de paraula en relació a aquesta qüestió.

El senyor Leiva assenyala que les dues presentacions s'alineen amb les memòries presentades i diferencia entre la del senyor Bellido, més centrada en la gestió del territori i en les inversions, de la del senyor Roda, més relacionada amb els aspectes institucionals. El senyor Leiva decanta el seu vot a favor del senyor Bellido per la seva major concreció en relació a l'afer de la fàbrica de ciments.

El senyor Duch anuncia que el seu vot és pel senyor Roda pel seu perfil més tècnic que no pas polític, i considera que combina innovació i realisme.

El senyor Pena remarca que el senyor Bellido té un biaix més jurídic, mentre que el senyor Roda incideix en aspectes més concrets del parc, i manifesta que la candidatura del senyor Roda és la més ajustada a les necessitats actuals de Collserola.

El senyor Ximeno considera que el senyor Bellido ha fet una presentació més estructurada que el senyor Roda, si bé, donada la proposta del vicepresident executiu i en ares del consens, dona suport al nomenament d'aquest darrer candidat com a nou director gerent de l'entitat.

El president assenyala que, tenint en compte el resultat de la reunió extraordinària del passat 6 de maig, el consens i el perfil tècnic del futur director gerent són aspectes essencials.

El senyor Leiva pren la paraula per reafirmar que el consens és bàsic.

El senyor Oriol Serratusell dona suport a la candidatura del senyor Roda.

El senyor Paz considera que tots els membres de la Comissió Executiva han de fer autocrítica en relació als esdeveniments relacionats amb l'elecció del director gerent i insisteix en la necessitat d'una major aportació econòmica de la Generalitat de Catalunya al CPNSC, sense la qual considera que el Parc no podrà tirar endavant.

En aquest punt, el vicepresident executiu constata el consens existent quant a proposar el nomenament del senyor Roda com a nou director gerent del Consorci.

Tot seguit, el senyor Paz comenta que la campanya de prevenció d'incendis forestals està essent intensa, i que la situació, enguany, no està essent fàcil.

En aquest mateix sentit, el senyor Jordi Padrós es mostra preocupat per la velocitat inicial dels incendis, i corrobora que aquest estiu serà complicat.



Parc de Collserola

Consorti del Parc Natural
de la Serra de Collserola
Crta. de l'Església 92. 08017 Barcelona
T: 932 800 672 F: 932 806 074
www.parcnaturalcollserola.cat

A continuació, el president proposa convidar el senyor Marià Martí a la propera sessió de la Comissió Executiva per fer-li l'acomiadament que es mereix per part dels companys.

Finalment, la senyora Inmaculada Joseph manifesta el seu agraïment al senyor Martí per haver pogut treballar amb ell d'ençà l'any 2000, i la senyora Pilar Díaz agraeix al director gerent la seva tasca i haver-li fet descobrir moltes coses que desconeixia del Parc de Collserola.

Sense més assumptes a tractar, el president dóna per finalitzada la sessió i estenc aquesta acta, la qual signa el president, amb mi, la secretària delegada, que en dono fe.

El president

La secretària delegada,

Xavier Paz Penche

Glòria Vendrell Garrido



Parc de Collserola

Consorti del Parc Natural de la Serra de Collserola
Crta. de l'Església 92. 08017 Barcelona
T: 932 800 672 F: 932 806 074
www.parcnaturalcollserola.cat

ANNEXOS:

Presentacions dels Srs. Rafael Bellido i Raimon Roda

Consorci del Parc Natural de la Serra de Collserola

Memòria de gestió 2021-2024. Rafael Bellido Cárdenas.



Context de la Memòria de gestió.



Augment de la protecció de la Serra de Collserola al llarg de 45 anys.

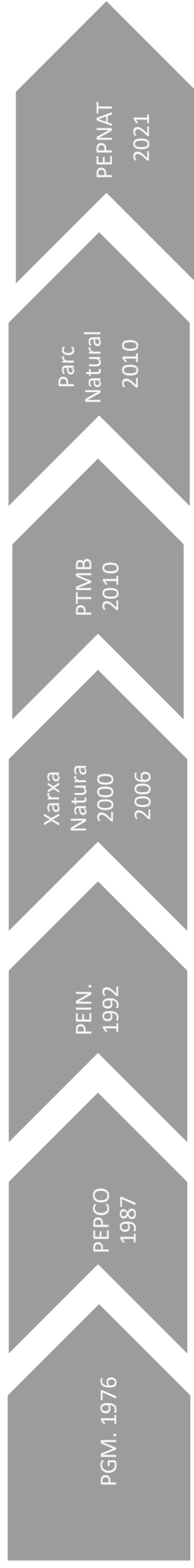

Sòls no urbanitzables del PGM

Desclassificació de sòls urbanitzables, desafectació reserves viàries del PGM, ampliació de l'espai protegit i impuls dels espais funcionals

Pla Especial d'ordenació i de protecció del medi natural de Collserola. PEPCO. 1987.

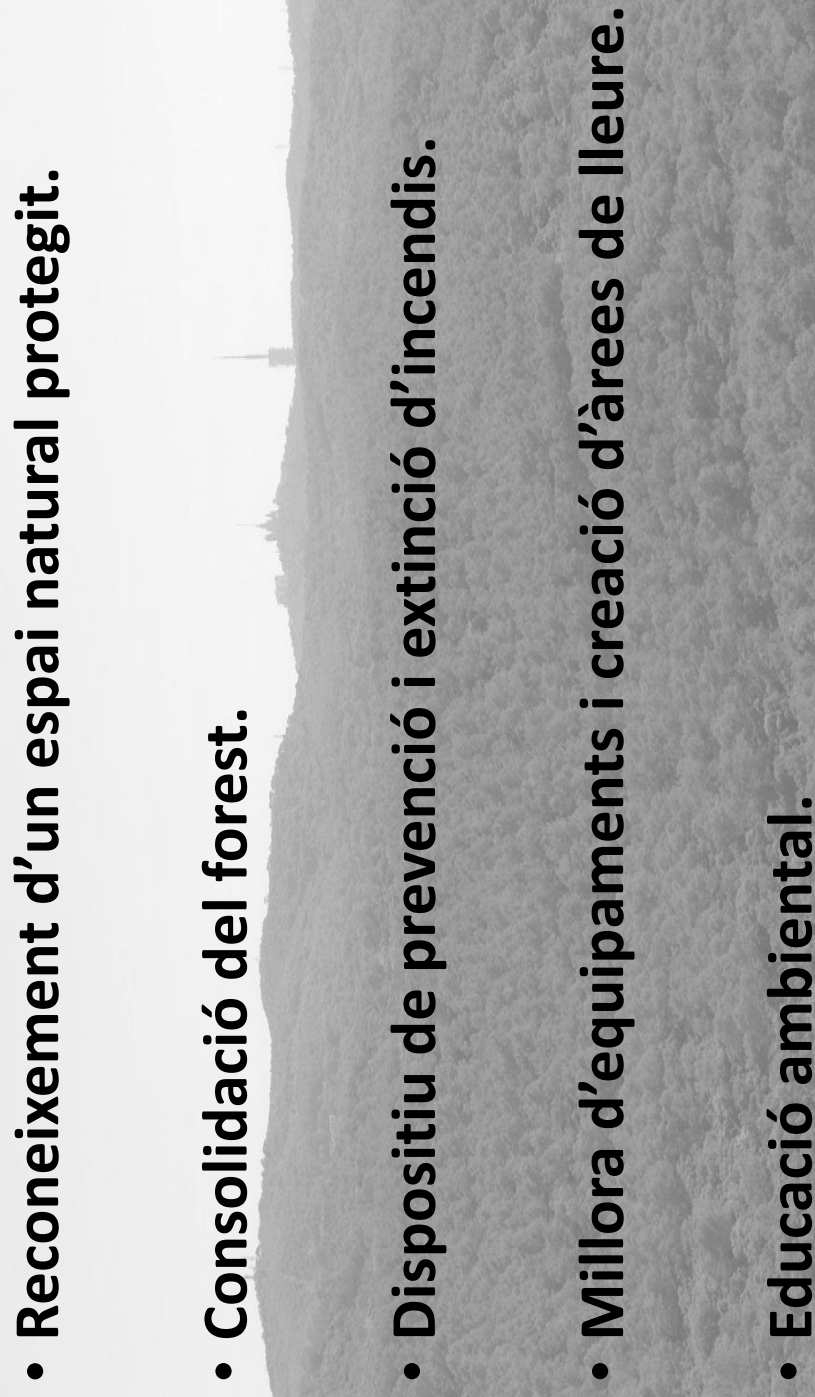
- **Reconeixement d'un espai natural protegit.**
 - **Consolidació del forest.**
 - **Dispositiu de prevenció i extinció d'incendis.**
 - **Millora d'equipaments i creació d'àrees de lleure.**
 - **Educació ambiental.**
- 

PEPCO. PLA ESPECIAL DERIVAT.

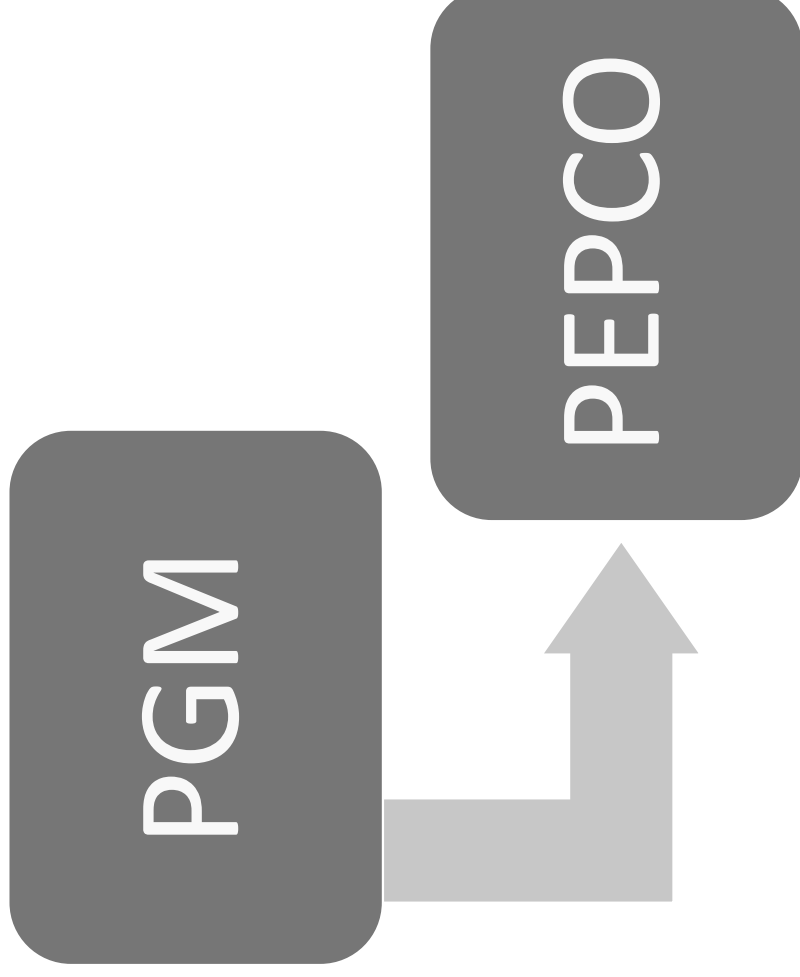

Pla Especial de Protecció del Medi Natural i el Paisatge. PEPNAT. 2021.

- Protecció de la biodiversitat.
- Foment del mosaic agroforestal.
- Protegir els recursos hídrics, minimitzar el consum de recursos i incentivar energies renovables. Mitigació i resiliència al canvi climàtic.
- Regulació dels espais funcionals associats.
- Foment de la connectivitat ecològica.



PEPNAT. PLA ESPECIAL AMBIENTAL I URBANÍSTIC.

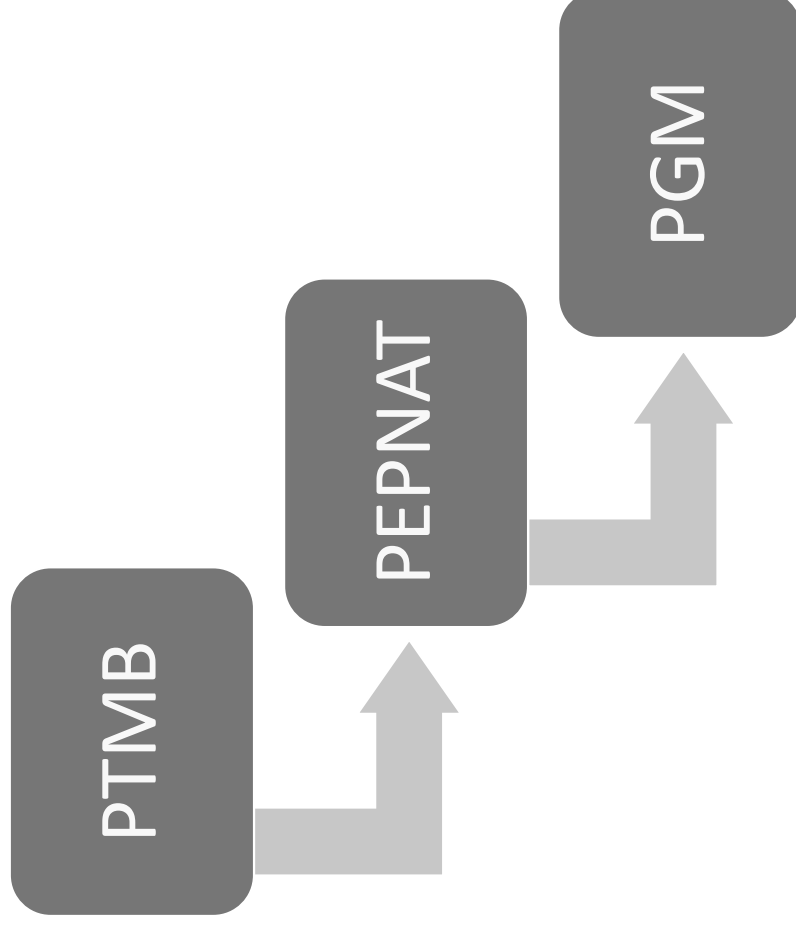

Línies de planificació.



Principals acords de planificació. Assemblea General. (1)

- Pla de connectivitat ecològica del Parc Natural i els espais funcionals.
- Directrius de gestió de les àrees on es localitzen els hàbitats i les espècies d'especial interès.
- Directrius del Paisatge de la Unitat de Collserola i de l'àmbit del Turó de Montcada.
- Catàleg de desenvolupament de l'eina multicriteri del PEPNAT.

Principals acords de planificació. Assemblea General. (2)

- Pla d'acció Agropecuari 2021- 2024. Alimentem Collserola.
- Pla d'Inversions Quadriennal.
- Aprovació i actualització de l'Inventari del sòl públic del Consorci.

Òrgans del Consorci.

Comissió Executiva. Desenvolupament dels acords de l'Assemblea General.

Consell Consultiu. Seguiment directrius del PEPNAT. En especial, la regulació dels usos.

Consell Científic. Seguiment de l'eina multicriteri Compliment del Programa de Vigilància Ambiental Mitigació i resiliència al canvi climàtic.

Mesures de l'Administració del Consorci.

- Suport al Servei de protecció de la legalitat urbanística de l'AMB.
- Desplegament de la normativa i ordenances municipals.
- Creació grups bilaterals Consorci-Ajuntaments per la gestió dels Espais de Regulació Especial.

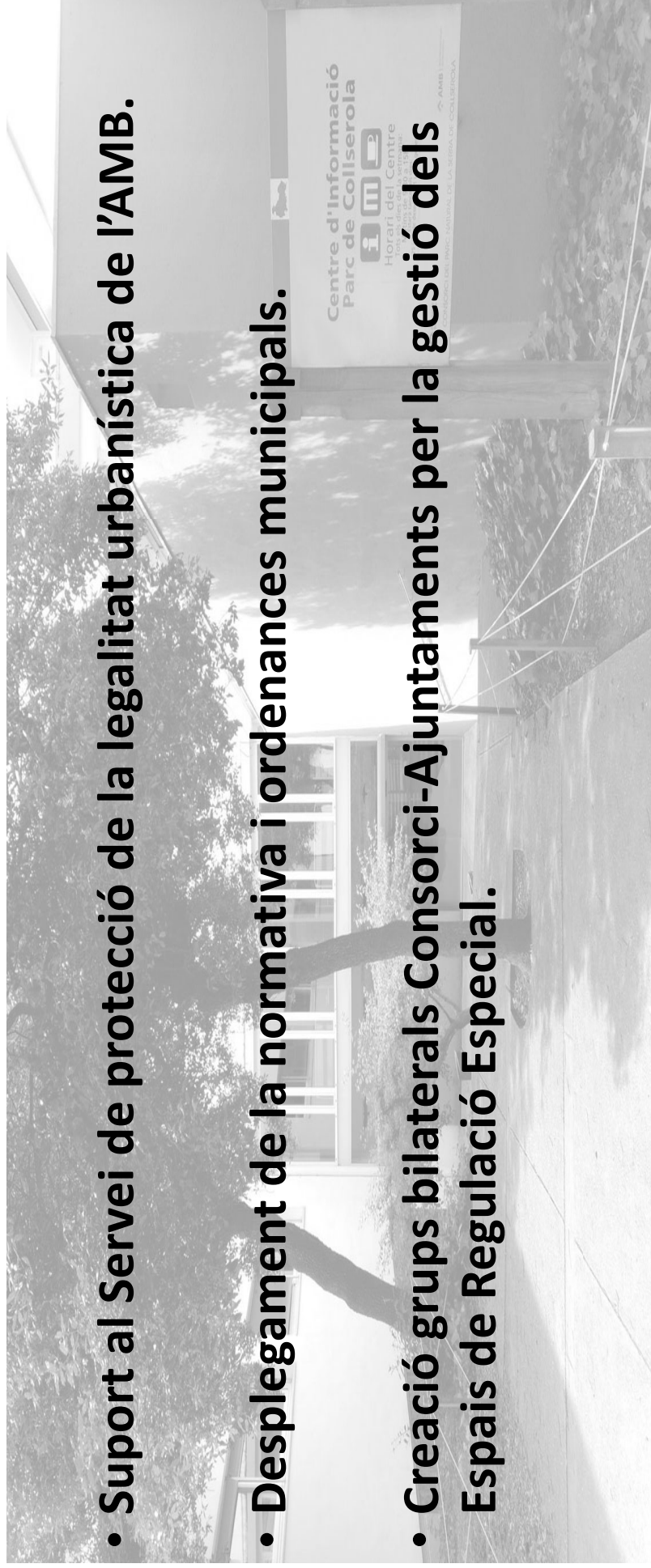

Govern obert, transparència i rendició de comptes del Consorci.

- Renovació de la web corporativa per fer-la més accessible.
- Aprovació i publicació de la carta de serveis del Consorci.
- Ampliació dels tràmits telemàtics.
- Creació d'una APP per reportar incidències dins del Parc Natural.
- Creació d'una bústia de consultes amb compromís de contesta en un termini màxim de 72 hores.

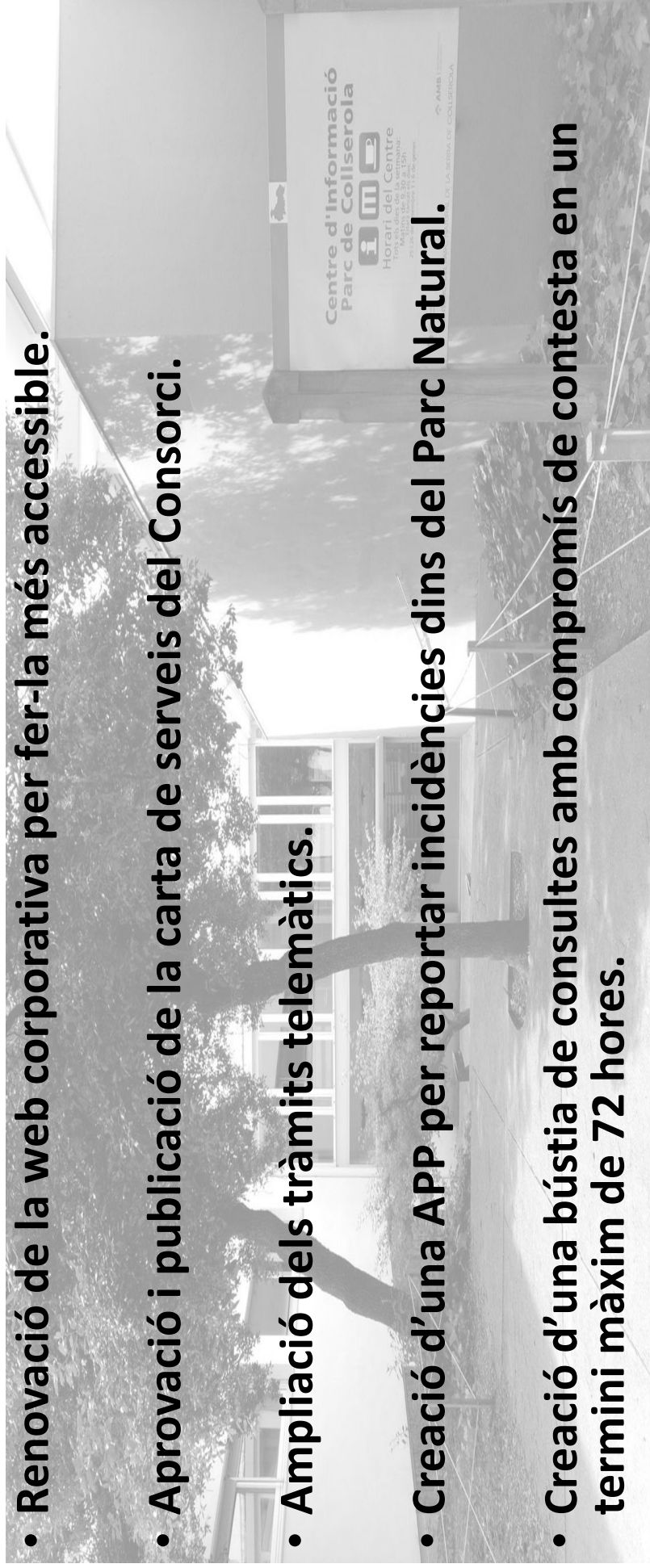

Línies de gestió.



Accions sobre el patrimoni. (1)

a) Adquisició de sòl:

Terrenys del Turó de Montcada.

Antiga Bòbila Company.

Finca de Santa Creu d'Olorda.

b) Adscripció i manteniment:

Finques de Can Canaletes i Can Codina.

Zones Verdes i espais lliures dels espais funcionals:

Connector central. Centre Direccional de Cerdanyola.

Connector oriental. Torrent de la Font.

Connector oriental. Ca N'Amigó.

Accions sobre el patrimoni. (2)

c) Concessions:

Masia de la Salut.

Masia de Ca N'Abadal.

Torre del Bisbe.

d) Recuperació de béns:

Enderroc edificis fora d'ordenació de l'Ajuntament de Barcelona, en coordinació entre les dues administracions.

Restauració de zones ocupades per horts il·legals en coordinació amb el Servei de Protecció de la Legalitat Urbanística de l'AMB.

Principals Convenis interadministratius.

- CREAM. Reforestació del Turó de Montcada.
 - Ministeri. 1'5% cultural per l'adquisició de la finca de Santa Creu d'Olorda.
 - Ministeris. Actuacions de connectivitat al Torrent de la Font.
 - Diputació. Licitació de la gestió forestal de les finques públiques al parc natural de Collserola, Serra de Marina, Parc de la Serralada Litoral, Serra de l'Ordal i Massís del Garraf.
- 

Gestió forestal.

- **Prevençió d'incendis.**

Mesures prevenció passiva: noves zones agràries, ramats compartits, noves basses pels serveis d'extinció, reducció traçat aeri elèctric.

Mesures prevenció activa: ampliar mesos campanya de vigilància.

- **Tractament bosc:**

Plans Tècnics de Gestió Forestal en execució.

Desenvolupament del Pla de gestió de les espècies vegetals invasores.

Gestió agrària.

Pla d'Acció Agropecuari 2021-2024 "Alimentem Collserola".

Incorporació de nova pagesia i recuperació de terres en desús.

Implantació i consolidació d'obradors polivalents a les finques de Can Monmany (Sant Cugat) i La Salut (Sant Feliu).

Celebració Fira Agrícola del Parc Natural.

Crear xarxa de ramats compartits entre els municipis.

Gestió de la fauna.

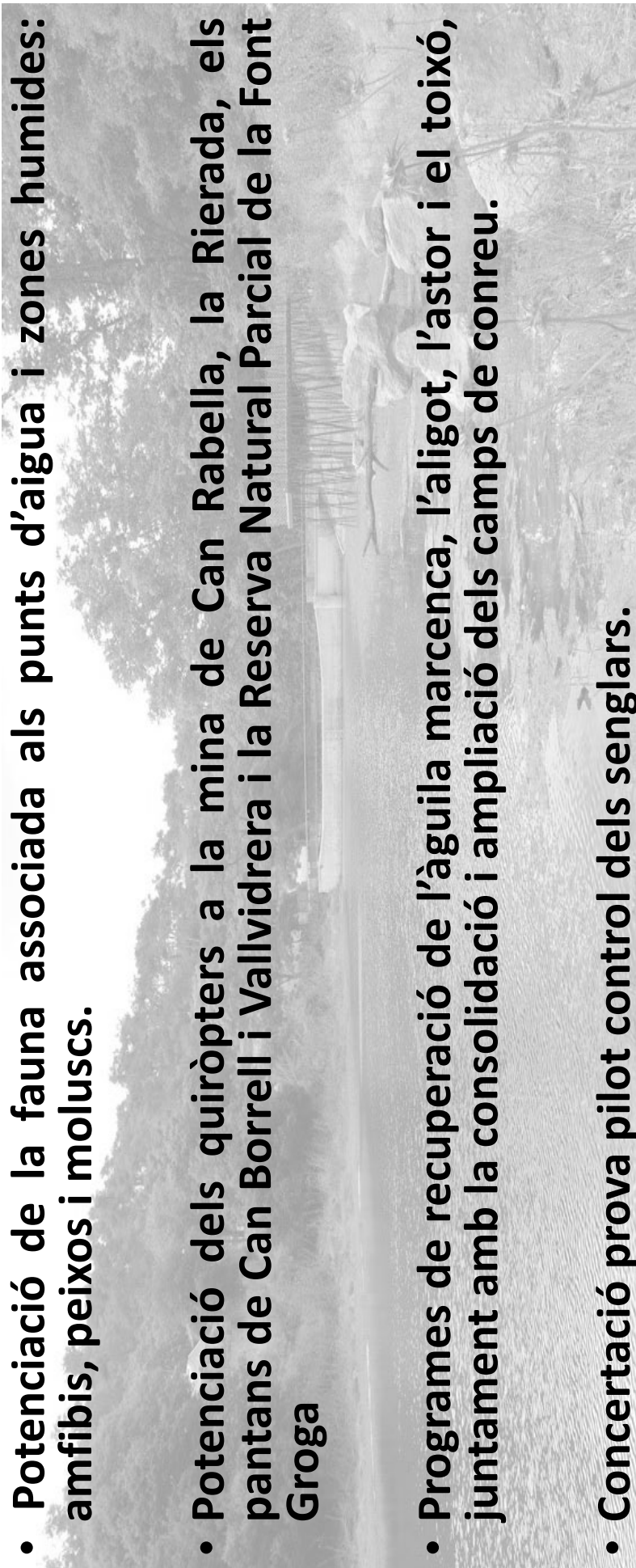
- Potenciació de la fauna associada als punts d'aigua i zones humides: amfibis, peixos i moluscs.
 - Potenciació dels quiròpters a la mina de Can Rabella, la Rierada, els pantans de Can Borrell i Vallvidrera i la Reserva Natural Parcial de la Font Groga
 - Programes de recuperació de l'àguila marcenca, l'aligot, l'astor i el toixó, juntament amb la consolidació i ampliació dels camps de conreu.
 - Concertació prova pilot control dels senglars.
- 

Inversions.

- Actuacions de preservació i millora dels valors ecològics.
- Actuacions de restauració paisatgística.
- Actuacions de seguiment d'inversions d'altres administracions.



Actuacions de preservació i millora dels valors ecològics.

a) Millora de la connectivitat.

Bòbila Campmany.

Torrent de la Font.

Parcs urbans de Barcelona.

b) Millora d'infraestructures existents. Passos de fauna a la xarxa viària.



Actuacions en el medi. Restauració paisatgística. (1)

a) Millora de la qualitat ambiental dels entorns aquàtics.

Protecció del pantà de Vallvidrera i protecció de la bassa de Can Coll.

b) Restauració de les pedreres.

Revisió programes de restauració a 5 de les 12 pedreres existents al Parc Natural.

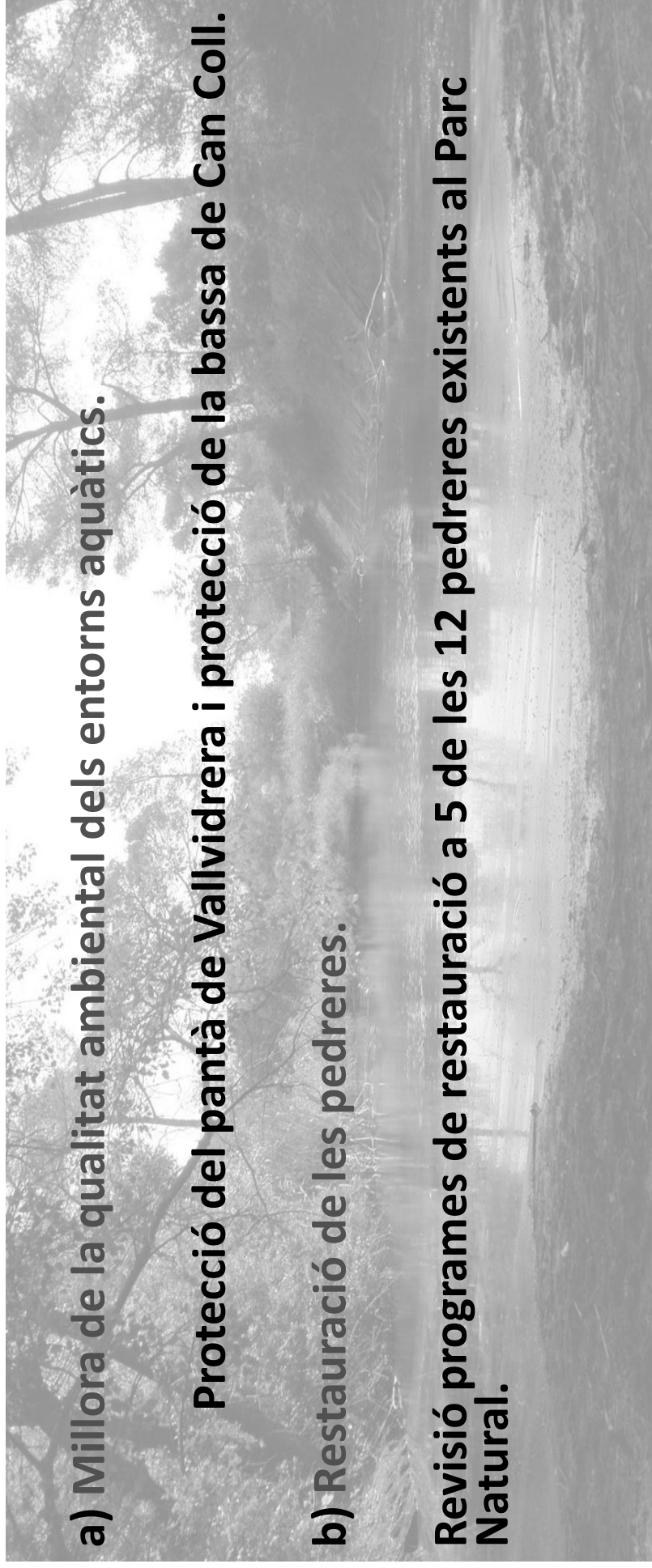

Actuacions en el medi. Restauració paisatgística. (2)

c) Senyalització de les illes de tranquil·litat.

d) Potenciació.

La Salut de Sant Feliu.

Parc de la Riera – Can Canaletes.

Mirador de Torre Baró.

e) Manteniment.

La Salut del Papiol.

Entorns de Sant Medir.

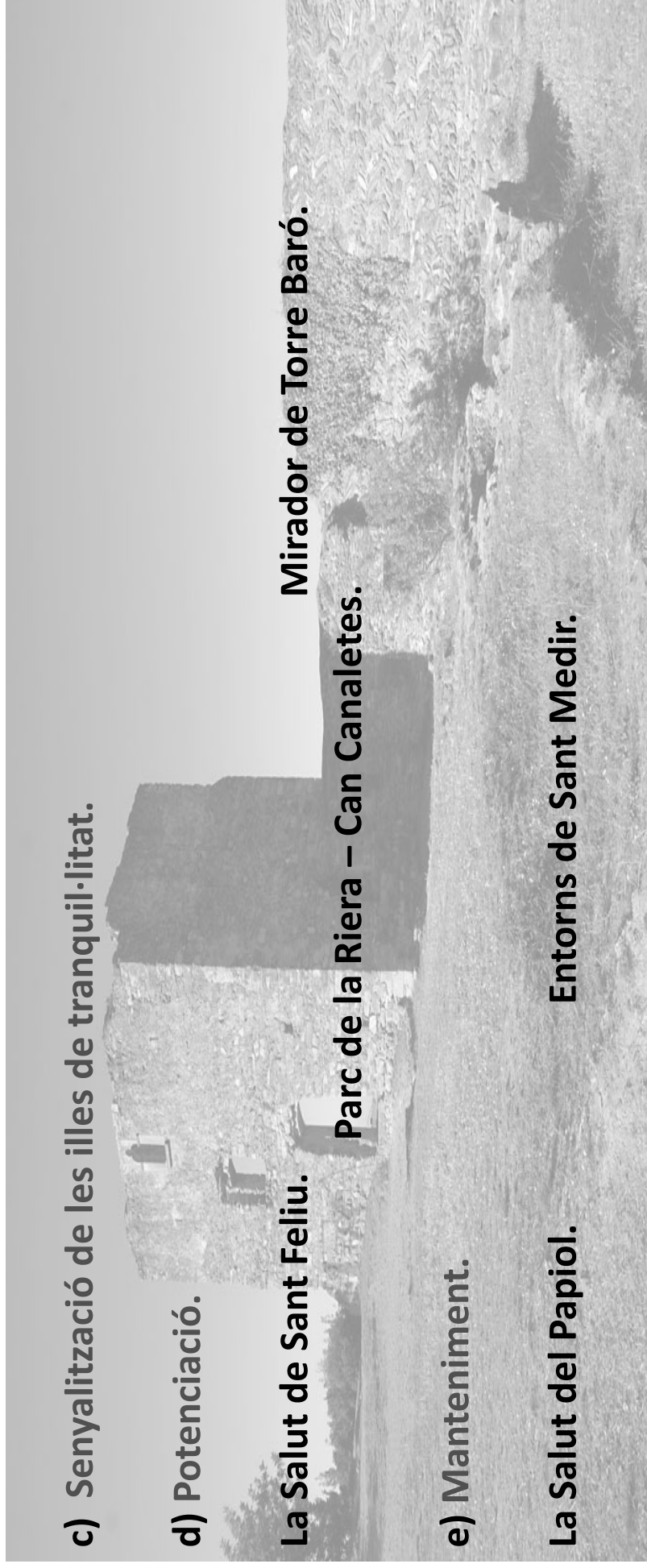

Actuacions en el medi. Restauració paisatgística. (3)

f) Contenció.

Sant Pere Màrtir. Torrent de Can Coll. Santa Creu d'Olorda.

Vista Rica.

Can Borrell.

Can Rabella.

g) Transformació.

Coll de la Ventosa.



Actuacions en el medi. Restauració paisatgística. (4)

h) Formalització de nous àmbits.

Les Escletxes del Papiol.

Nous punts d'informació: Castellciuró. Baixador de Vallvidrera.

Pla dels Maduixers.

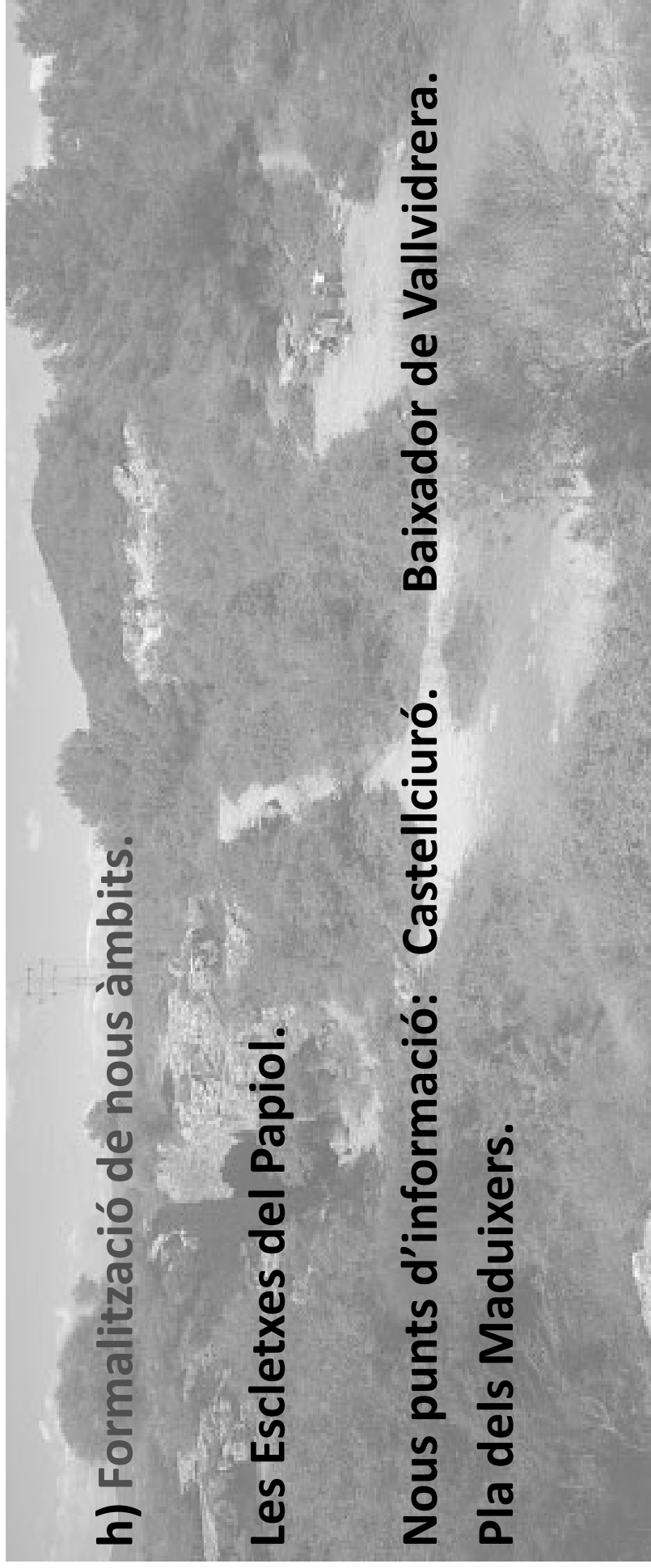

Actuacions de seguiment d'altres administracions.

Restauració del Turó de Montcada.

Restauració del Puig d'Olorda.

Parc Arqueològic de Can Canaletes.

Connector central Centre Direccional de Cerdanyola.

Connector oriental de la Riera de Ca N'Amigó.

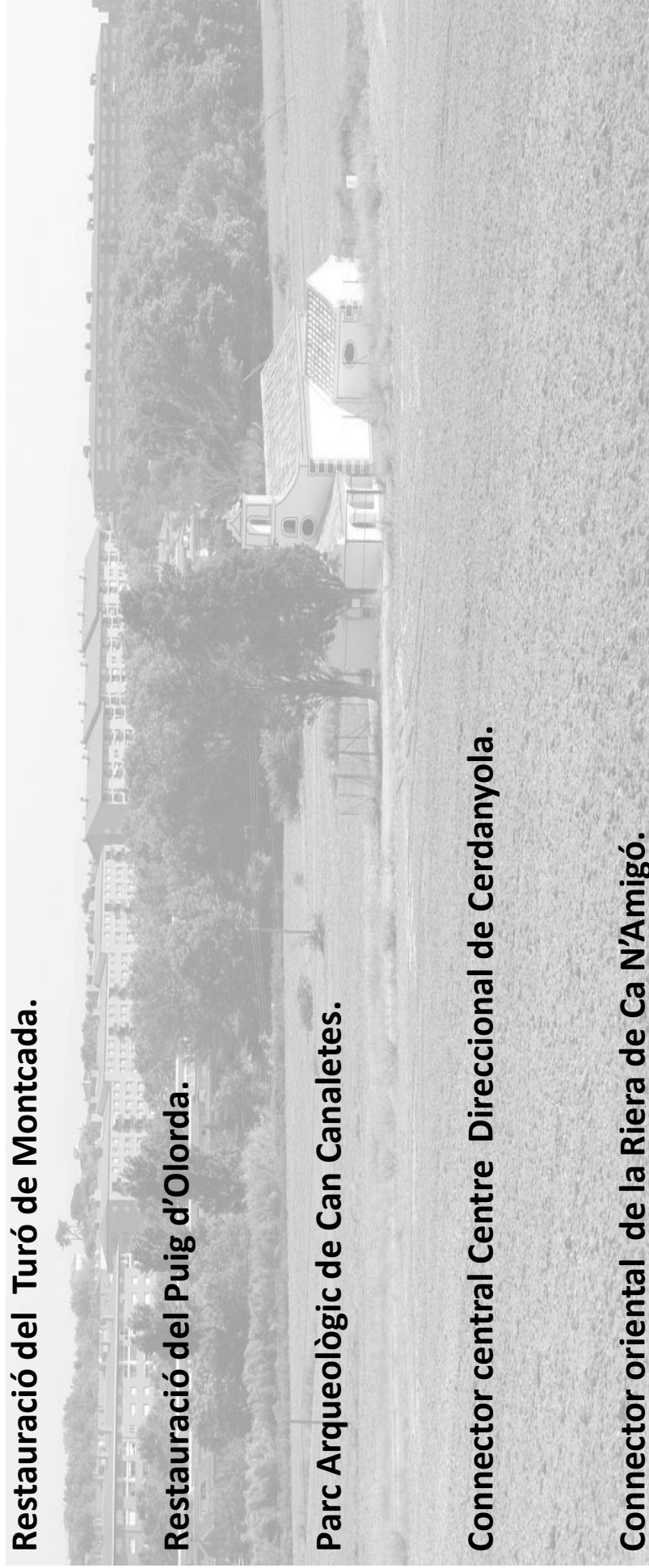

Com es fa possible?.



Organigrama.

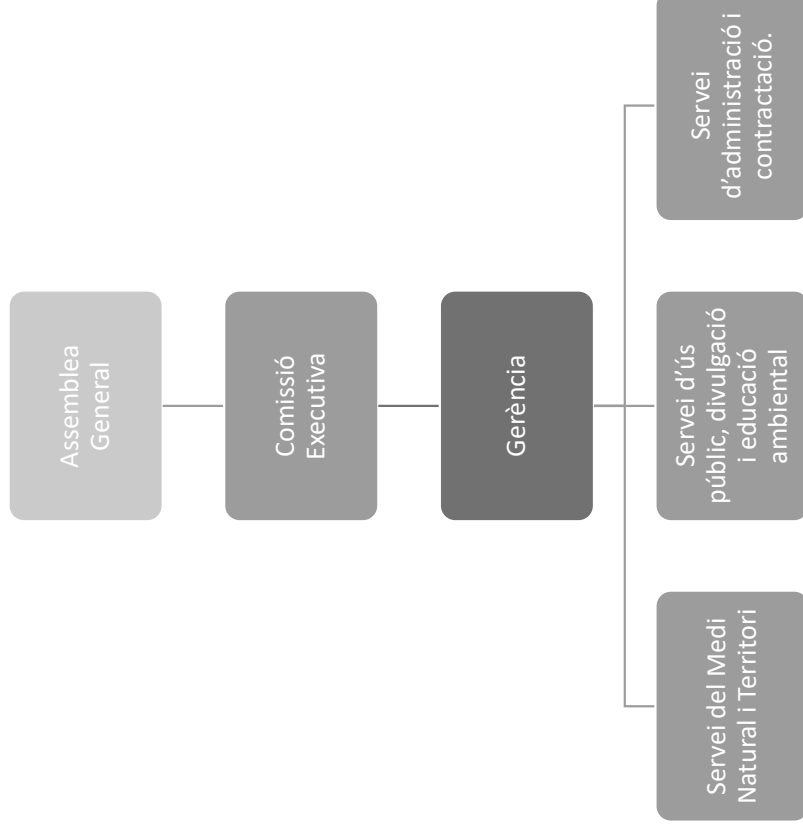

Plantilla 2024.

| Distribució de la plantilla segons gènere i grup professional amb data 31/12/24 | | | |
|---|-----------|-----------|-----------|
| Grup professional | Dones | Homes | Total |
| Gerència | 0 | 1 | 1 |
| A1 Tècnic/a superior | 5 | 6 | 11 |
| A2 Tècnic/a mitjà/a | 12 | 5 | 17 |
| C1 Tècnic/ auxiliar i administratiu/a | 8 | 9 | 17 |
| C2 Aux. administratiu/a i de suport, guarda forestal, oficial conservació i operari/a | 8 | 18 | 26 |
| AP Subaltem/a i operari/a | 0 | 2 | 2 |
| Total | 33 | 41 | 74 |

Plantilla 2019.

Distribució de la plantilla segons gènere i grup professional amb data 31/12/19

| Grup professional | Dones | Homes | Total |
|---|-----------|-----------|-----------|
| Gerència | 0 | 1 | 1 |
| A1 Tècnic/a superior | 4 | 6 | 10 |
| A2 Tècnic/a mitjà/na | 10 | 5 | 15 |
| C1 Tècnic/ auxiliar i administratiu/iva | 5 | 9 | 14 |
| C2 Aux. administratiu/iva i de suport, guarda forestal, oficial conservació i operari/a | 4 | 22 | 26 |
| AP Subaltern/a i operari/ària | 0 | 2 | 2 |
| Total | 23 | 45 | 68 |

Oferta pública d'ocupació.

Servei de Medi Natural i Territori.

- A1. Arquitecte/a. Unitat de Projectes.
- A2. Enginyer/a tècnic agrícola. Pla Agroecològic.
- A2. Enginyer/a tècnic. Desenvolupament eina multicriteri i seguiment Programa de Vigilància Ambiental.
- C1. Deliniant.

Servei d'Administració i Contractació.

2 administratius/ves per suport a la gestió del patrimoni i processos licitadors.



Pressupost ingressos.

| Pressupost | 2020 | 2024 |
|------------------------------|----------------------|----------------------|
| Taxes i preus públics | 94.500€ | 104.100€ |
| Transferències corrents | 5.964.982,61€ | 7.115.100€ |
| Ingressos patrimonials | 98.075,82€ | 121.618,94€ |
| Alienació d'inversions reals | 100€ | 103€ |
| Transferències de capital | 63.990€ | 799.560 € |
| Total | 6.221.648,43€ | 8.140.481,94€ |

Pressupost despeses.

| Pressupost | 2020 | 2024 |
|-------------------------|----------------------|----------------------|
| Personal | 3.692.844,69€ | 4.055.084€ |
| Béns i Serveis | 2.209.473,74€ | 2.323.999,45€ |
| Despeses financeres | 505€ | 520,15€ |
| Transferències corrents | 5€ | 5,15€ |
| Inversions reals | 318.820€ | 1.760.873,19 € |
| Total | 6.221.648,43€ | 8.140.481,94€ |

Ingressos. (1)

- Consolidació i creixement de les aportacions de la Diputació de Barcelona i de l'AMB.
- Augment de l'aportació de la Generalitat arran el desplegament de l'Agència de la Natura de Catalunya.
- Increment en un 10% del finançament ordinari dels Ajuntaments.
- Dotar de criteris homogenis l'aportació inversora dels Ajuntaments, seguint els paràmetres de població i superfície.

Ingressos. (2)

| Municipi | ordinari | inversió |
|-------------------------|------------------|------------------|
| Barcelona | 583.000 € | 583.000 |
| Cerdanyola del Vallès | 27.500 € | 27.500 |
| El Papiol | 6.600 € | 6.600 |
| Esplugues de Llobregat | 16.500 € | 16.500 |
| Molins de Rei | 16.500 € | 16.500 |
| Montcada i Reixac | 16.500 € | 16.500 |
| Sant Cugat del Vallès | 49.500 € | 49.500 |
| Sant Feliu de Llobregat | 16.500 € | 16.500 |
| Sant Just Desvern | 16.500 € | 16.500 |
| TOTAL | 749.100 € | 749.100 € |

Ingressos. (3)

- Increment cànon de les concessions que es licitin.
- Optar Fons de finançament extraordinaris. 1'5% cultural.
- Fons nextgeneration de la UE que optin els municipis consorciats.
- Conveniar amb l'empresa metropolitana del cycle integral de l'aigua i amb la companyia eléctrica per les inversions respectives en el medi acuàtic i en el tractament de les línies de servei.

Despeses. (1)

- Increment previst IPC imputable a 2024.
- Les despeses de personal reflecteixen la creació de 6 llocs de treball.
- Les despeses en béns i serveis preveuen noves activitats del Pla Agropecuari.
- Les despeses en inversions parteixen d'un augment realista basat en la capacitat econòmica de les administracions consorciades i que la majoria de projectes seran d'execució plurianual segons la taula següent.

Despeses. (2)

| € | 2022 | 2023 | 2024 | Total |
|---|---------------|---------------|---------------|---------------|
| Inversió en terrenys | 172.005,13€ | 172.005,13€ | 172.005,13€ | 516.015,39€ |
| Altra inversió en infraestructures i béns públics | 1.160.493,76€ | 1.160.493,76€ | 1.160.493,76€ | 3.481.481,28€ |
| Inversió en reposició | 262.740€ | 262.740€ | 262.740€ | 788.220€ |

Moltes gràcies per la vostra atenció.

15 de juliol de 2021

MEMÒRIA DE GESTIÓ DE L'ESPAI NATURAL DE (LA SERRA DE) COLLSEROLA PER AL PERÍODE 2021-2024

Raimon Roda i Noya

CONVOCATÒRIA PROCÉS PER A LA DESIGNACIÓ DE PERSONAL DIRECTIU DE DIRECTOR-A GERENT-A DEL CONSORCI DEL PARC NATURAL DE LA
SERRA DE COLLSEROLA

Exp. 2019/211-AC

Juliol 2021

ÍNDEX

- Antecedents
- Òrgan Rector i Òrgan Gestor
- Principis de Redacció de la memoria
- Línies estratègiques i d'actuació
- Esquema Organitzatiu
- Personal
- Pressupost

ANTECEDENTS

- DECRET 146/2010, de 19 d'octubre, de declaració del Parc Natural de la Serra de Collserola i de les reserves naturals parcials de la Font Groga i de la Rierada-Can Balasc.
- Modificació puntual del Pla general metropolità en l'àmbit del Parc Natural de la Serra de Collserola aprovada definitivament per la Comissió de Territori de Catalunya, en la sessió de 22 de desembre de 2020.
- L'Assemblea General del Consorci del Parc Natural de la Serra de Collserola, en sessió de 10 d'abril de 2019, va aprovar els Estatuts de l'entitat, d'acord amb el text aprovat per ACORD GOV/22/2018, de 26 de juny, pel qual s'aprovà la modificació dels Estatuts del Consorci del Parc Natural de la Serra de Collserola i el seu text refós el text publicat al DOGC Núm. 7652 - 28.6.2018, CVE-DOGC-A-18177116-2018.
- ACORD GOV/48/2021, de 6 d'abril d'aprovació del Pla Especial de Protecció del Medi Natural i del Paisatge del Parc Natural de la Serra de Collserola (PEPNat)

ÒRGAN RECTOR I ÒRGAN GESTOR

Article 10, la regulació de l'òrgan rector i de l'òrgan gestor del Parc Natural del DECRET 146/2010, de 19 d'octubre, de declaració del Parc Natural de la Serra de Collserola i de les reserves naturals parcials de la Font Gropa i de la Rierada-Can Balasc

A l'òrgan rector d li corresponen les funcions següents:

- a) Establir, d'acord amb les disposicions reguladores del Parc Natural, les directrius per exercir-ne la gestió i supervisar-ne l'execució.
- b) Aprovar la memòria anual de gestió i l'estat de comptes corresponent.
- c) Aprovar el programa anual de gestió i el seu pressupost.
- d) Coordinar les actuacions que afectin el Parc Natural de les distintes administracions actuants que hi són representades, i fer-ne el seguiment.
- e) Ser objecte de consulta preceptiva abans de l'aprovació de les disposicions, els plans i els programes que es formulin per desplegar l'instrument de declaració del Parc Natural.
- f) Promoure mesures i actuacions per a la millor protecció del Parc Natural, per al foment del coneixement i el gaudi ordenat dels seus valors i per contribuir al desenvolupament socioeconòmic en el seu àmbit territorial.
- g) Proposar, si escau, un major grau de protecció per als espais que ho requereixin i proposar la declaració de noves figures de protecció o la modificació de les que s'hagin declarat per una figura de protecció superior.

A l'òrgan gestor li corresponen les funcions següents:

- a) Les que l'article 29.2 de la Llei 12/1985, d'espais naturals, atribueix als òrgans gestors dels espais naturals.
- b) Les de suport i assessorament en relació amb els usos tradicionals i les iniciatives públiques i privades congruents amb els objectius i la naturalesa del Parc Natural.
- c) L'emissió dels informes preceptius que preveu l'article 6 d'aquest Decret.
- d) L'execució dels programes d'actuació, plans o projectes aprovats per l'òrgan rector corresponent del Consorci.
- e) L'execució, si s'escau, de les obres i altres actuacions que requereixi la gestió del Parc Natural.
- f) Aquelles altres que li encomani l'òrgan rector del Parc Natural.

Consell Plenari i Comissió executiva

- L'article 4 dels estatuts determina que el Consorci exercirà les competències de gestió, de caràcter general o local, que corresponen als ens consorciats respecte al Parc Natural de la Serra de Collserola, aprovat pel Decret 146/2010, de 19 d'octubre, **col·laborant així mateix per a aquest fi amb les diferents administracions públiques amb competències concretes en l'àmbit territorial** i, en concret:
- Article 9 dels estatuts estableix que **l'Assemblea General és l'òrgan suprem de deliberació i decisió del Consorci. També és l'òrgan rector del Parc Natural als efectes del que preveu l'article 10.2 del Decret 146/2010, de 19 d'octubre.**
- Article 14 dels estatuts estableix que **la Comissió Executiva és un òrgan operatiu l'objecte del qual és fer el seguiment i establir els mecanismes de posada en marxa de les decisions preses en l'Assemblea General. També és l'òrgan gestor del Parc Natural als efectes del que preveu l'article 10.3 del Decret 146/2010, de 19 d'octubre.**

El Director Gerent

- Correspondran a la persona que ocupi el càrrec director gerent o directora gerent les atribucions i funcions següents:
- a) **Executar i fer complir els acords de la Comissió Executiva.**
- b) Exercir el comandament directe del personal i dels serveis del Consorci.
- c) **Preparar l'avantprojecte de pressupost del Consorci i dels programes d'actuació.**
- d) **Elaborar els instruments urbanístics i els projectes**, i resoldre sobre les autoritzacions necessàries en execució de les previsions del Pla especial de protecció del medi natural i del **Pla rector d'ús i gestió**, de les ordenances i d'altres normes reguladores que incideixin en la gestió i desenvolupament del Parc.
- e) **Redactar la memòria anual per a la seva aprovació per part de la Comissió Executiva.**
- f) Realitzar els actes de tràmit i impulsar els procediments.
- g) Realitzar les contractacions administratives i privades de caràcter menor i el procediment negociat en les quanties atribuïdes per delegació del president.
- h) Preparar la plantilla de personal.
- i) Aprovar les modificacions del pressupost que afectin el mateix grup de funció o quan es refereixin exclusivament al capítol 1, així com ordenar els pagaments.
- j) Realitzar totes aquelles funcions que li deleguin els altres òrgans del Consorci

Vicepresidència executiva

Article 15

6. La persona que ocupi la Presidència de l'Assemblea General també presidirà la Comissió Executiva; podrà delegar aquesta funció en la Vicepresidència Executiva, la qual tindrà, a més, les funcions següents:

- a) **Presentar als òrgans competents per a la seva aprovació els plans i altres instruments d'ordenació i de gestió establerts a la legislació urbanística.**
- b) **Presentar els programes d'actuació i les seves revisions anuals als òrgans competents per a la seva aprovació.**
- c) Presentar els projectes de pressupost i de la plantilla de personal.
- d) Redactar els projectes d'expropiació forçosa.
- e) Presentar la memòria anual.
- f) **Coordinar i dirigir els serveis del Consorci.**
- g) Aprovar les modificacions del pressupost en casos d'urgència, i donant-ne compte a la Comissió Executiva.
- h) Les que expressament li deleguin els altres òrgans del Consorci.

PRINCIPIIS DE REDACCIÓ DE LA MEMÒRIA

Per la proposta de funcionament i desenvolupament de l'òrgan gestor del parc, es treballa a partir dels següents **eixos argumentals**:

- La dificultat que comporta per l'òrgan gestor formar part d'estratègies i xarxes d'espais a escales territorials diferents
- El Consorci ha de ser percebut com a autoritat única en el territori, eficaç i resolutiu
- Part dels costos suportats pel Consorci corresponen a despesa corrent especialment en serveis generals que es podrien desenvolupar amb major eficàcia i amb economies d'escala amb recursos de les entitats consorciades

Proposta de model organitzatiu

- S'opta per un model en el que el Consorci realitzi les tasques més especialitzades basades sobre les seves competències específiques - "Delegació" de les funcions dels serveis generals a les entitats consorciades
- Proposta de Creació i Consolidació a l'AMIB d'una Xarxa d'espais Agraris i Naturals Metropolitans i
- Reforç de la governança amb una evolució dels òrgans de participació (Consell Consultiu, Consell Científic) i l'establiment de eines que facilitin la col·laboració publico-privada

Per la implementació d'aquest model organitzatiu és necessari:

- Augmentar les dotacions pressupostàries i de personal de Consorci
- Cal renovar els pactes i compromisos pel que fa al finançament del Consorci
- Augmentar els instruments de governança del Consorci

LÍNIES ESTRATÈGIQUES D'ACTUACIÓ

1. **Adaptar l'òrgan gestor a les noves necessitats derivades de l'aplicació del PEPNat**
2. **Garantir la Conservació del medi natural i de la biodiversitat**
3. **Garantir la Connectivitat del Parc (internament i externament)**
4. **Fer compatible l'ús públic amb els objectius de preservació del Parc Natural**
5. **Consolidar de les inversions i garantir-ne el manteniment**
6. **Promoure l'economia verda, especialment les activitats agràries i forestal**

LÍNIES ESTRATÈGIQUES D'ACTUACIÓ

1. Adaptar l'òrgan gestor a les noves necessitats derivades de l'aplicació del PEPNat
2. Garantir la Conservació del medi natural i de la biodiversitat
3. Garantir la Connectivitat del Parc (internament i externament)
4. Fer compatible l'ús públic amb els objectius de preservació del Parc Natural
5. Consolidar de les inversions i garantir-ne el manteniment
6. Promoure l'economia verda, especialment les activitats agràries i forestal

1. Adaptar l'òrgan gestor a les noves necessitats derivades de l'aplicació del PEPNat

| Línea d'acció | Àmbit de treball | Àmbit d'actuació |
|-------------------------------|--|---|
| 1. Gestió i Governança | | |
| | 1.1. Organigrama | |
| | 1.2. Programes d'Actuacions | |
| | 1.3. Relació amb les entitats consorciades | |
| | | 1.3.1 AMB (administració d'adscripció) |
| | | 1.3.2. Diputació de Barcelona |
| | | 1.3.3. Generalitat de Catalunya |
| | | 1.3.4. Ajuntaments |
| | | 1.3.4.1. Ajuntament de Barcelona |
| | | 1.3.4.2. Ajuntaments de Sant Joan Despí, Castellbisbal, Ripollet i Santa Coloma de Gramenet |
| | 1.4. Relació amb entitats i particulars | |
| | | 1.4.1. Entitats de Recerca |
| | | 1.4.2. Altres administracions o empreses de serveis |
| | | 1.4.3 Ciutadans |
| | 1.5. Xarxes | |
| | 1.6. Plans, programes i normativa | |
| | | 1.6.1. Pla Rectors d'Usos i Gestió |
| | | 1.6.2. Eina multicriteri |
| | | 1.6.3. Pla de Gestió integral |
| | | 1.6.4. Altres Plans |
| | | 1.6.5. Reglaments i ordenances |
| | 1.7. Serveis | |
| | | 1.7.1. Servei de Vigilància |
| | | 1.7.2. Servei manteniment |
| | | 1.7.3. Prevenció incendis/Pertorbacions |
| | | 1.7.4. Col.laboracions tècniques amb el municipis |
| | | 1.7.5. Altres |

1. Adaptar l'òrgan gestor a les noves necessitats derivades de l'aplicació del PEPNat

| Línea d'acció | Àmbit de treball | Àmbit d'actuació |
|---------------|---------------------------|---|
| 1.8. | Governança | 1.8.1. Interna 1.8.2. Externa |
| 1.9. | Recursos | 1.9.1. Ecomòmics 1.9.2. Personal 1.9.3. Material |
| 1.10. | Transparència | |
| 1.11. | Administració electrònica | |
| 1.12. | Coneixement | 1.12.1. Arxiu 1.12.2. Cartografia |
| 1.13. | Urbanisme i planejament | 1.13.1. Ordenances i Reglaments 1.13.2. Disciplina urbanística (cessió de competències per part del municipi a l'AMB) 1.13.3. Informes preceptius 1.13.4. Desenvolupament espais de regulació especial (ERE) |
| 1.4. | Altres | 1.4.1. Seguiment i Participació en el PDU (Pla Director Urbanístic Metropolità) 1.4.2. Projectes estratègics del Parc |

DOS GRANS INSTRUMENTS

- **Pla rector d'ús i gestió (PRUG)** que ha de formular les disposicions normatives de caràcter temporal o que completin les del Pla especial, així com programar les actuacions que resultin necessàries per al desenvolupament de la gestió del Parc Natural.
- **Eina Multicriteri** instrument d'anàlisi sistemàtic del territori que permet valorar i ponderar el seu estat actual i el compliment dels objectius del Pla. L'eina multicriteri també analitza els efectes ecològics i ambientals que impliquen els usos i activitats existents i futurs al Parc Natural.
 - L'Eina multicriteri es configura com un **Sistema d'Informació Geogràfica que caracteritza el territori des de diferents perspectives ambientals** generant informació sobre els seus valors i el seu estat des de diferents vectors d'anàlisi. Aquests vectors d'anàlisi del territori es basen en capes d'informació ponderades segons criteris tècnics.

LÍNIES ESTRATÈGIQUES D'ACTUACIÓ

1. Adaptar l'òrgan gestor a les noves necessitats derivades de l'aplicació del PEPNat
2. Garantir la Conservació del medi natural i de la biodiversitat
3. Garantir la Connectivitat del Parc (internament i externament)
4. Fer compatible l'ús públic amb els objectius de preservació del Parc Natural
5. Consolidar de les inversions i garantir-ne el manteniment
6. Promoure l'economia verda, especialment les activitats agràries i forestal

2. Garantir la Conservació del medi natural i de la biodiversitat

| Línea d'acció | Àmbit de treball | Àmbit d'actuació |
|---|--|--|
| 3. Conservació de la Biodiversitat | | |
| | 3.1. Conservació dels valors naturals | 3.1.1. Redacció de les Directrius de gestió de les àrees on es localitzen els hàbitats i les espècies d'especial interès incloses a l'Annex 7 del Pla. |
| | 3.2. Pla de biodiversitat/ Pla de conservació | |
| | 3.4. Illes de tranquil·litat | |
| | 3.5. Gestió de flora i Fauna amb afectacions sobre el Parc | |
| | | 3.5.1. Fauna amb afectacions als conreus i a la seguretat viària |
| | | 3.5.2. Espècies exòtiques invasores |
| | 3.5.3. Prevenció d'incendis /actuacions post impacte afectacions (incendis, ventades, inundacions) | |
| | | 3.5.3.1 Dispositiu prevenció d'incendis Forestals de l'Àrea Metropolitana de Barcelona |
| | 3.6. Servei de Vigilància | |
| | 3.7. Coneixement | |
| | | 3.7.1.Eines de seguiment ecològic amb establiment de sistema d'indicadors |
| | | 3.7.2. Estació biològica |
| | 3.8. Restauració espais degradats | |
| | | 3.8.1. Punts crítics connectivat |
| | | 3.8.2. Zones degradades |
| | | 3.8.3 Projectes emblemàtics |

LÍNIES ESTRATÈGIQUES D'ACTUACIÓ

1. Adaptar l'òrgan gestor a les noves necessitats derivades de l'aplicació del PEPNat
2. Garantir la Conservació del medi natural i de la biodiversitat
3. **Garantir la Connectivitat del Parc (internament i externament)**
4. Fer compatible l'ús públic amb els objectius de preservació del Parc Natural
5. Consolidar de les inversions i garantir-ne el manteniment
6. Promoure l'economia verda, especialment les activitats agràries i forestal

3. Garantir la Connectivitat del Parc (interna i externament)

| Línea d'acció | Àmbit de treball | Àmbit d'actuació |
|-------------------------|--------------------|------------------------------|
| 3. Biodiversitat | | |
| | | |
| | 3.3. Connectivitat | |
| | | 3.3.1. Connectivitat Interna |
| | | 3.3.2. Espai Funcional |
| | | 3.3.3. Rieres |
| | | |
| | | |

LÍNIES ESTRATÈGIQUES D'ACTUACIÓ

1. Adaptar l'òrgan gestor a les noves necessitats derivades de l'aplicació del PEPNat
2. Garantir la Conservació del medi natural i de la biodiversitat
3. Garantir la Connectivitat del Parc (internament i externament)
4. Fer compatible l'ús públic amb els objectius de preservació del Parc Natural
5. Consolidar de les inversions i garantir-ne el manteniment
6. Promoure l'economia verda, especialment les activitats agràries i forestal

4. Fer compatible l'ús públic amb els objectius de preservació del Parc Natural

| Línea d'acció | Àmbit de treball | Àmbit d'actuació |
|--------------------------------|--|-------------------------------------|
| Us públic i comunicació | | |
| 2.1. | (re) conduir Fluxes | |
| | | 2.1.1. Accés al Parc |
| | | 2.1.2. Equipaments |
| | | 2.1.3. Senyalètica |
| | | 2.1.4. Xarxa de Camins |
| | | 2.1.5. Espai Funcional |
| | | 2.5.6. Gestió de fluxes |
| 2.2. | Processos de concertació | |
| | | 2.2.1. Taules de concertació |
| | | 2.2.2. Bicicletes a Collserola |
| 2.3. | Pla d'ús públic | |
| 2.4. | Reglaments i Ordenances | |
| 2.5. | Pla de comunicació i creació marca territorial | |
| 2.6. | Plans de sensibilització i educació | |
| | | 2.6.1.Redacció de Plans |
| | | 2.6.2. Equipaments del Parc |
| | | 2.6.3. Centres dels ens consorciats |

LÍNIES ESTRATÈGIQUES D'ACTUACIÓ

1. Adaptar l'òrgan gestor a les noves necessitats derivades de l'aplicació del PEPNat
2. Garantir la Conservació del medi natural i de la biodiversitat
3. Garantir la Connectivitat del Parc (internament i externament)
4. Fer compatible l'ús públic amb els objectius de preservació del Parc Natural
5. Consolidar de les inversions i garantir-ne el manteniment
6. Promoure l'economia verda, especialment les activitats agràries i forestal

5. Consolidar de les inversions i garantir-ne el manteniment

| Línea d'acció | Àmbit de treball | Àmbit d'actuació |
|---|-----------------------------------|--|
| 4. Inversions i Infraestructures | | |
| | 4.1. Finques públiques | |
| | | 4.1.1. Adscripció d'ús i gestió de finques privades o altres administracions |
| | | 4.1.2. Adscripció d'ús i gestió de finques dels ens cosorciats |
| | 4.2. Adquisició de sòl | |
| | 4.3. Masies i altres edificacions | |
| | | 4.3.1. Masoveria |
| | | 4.3.2. Concessions |
| | | 4.3.2. Edificacions en l'Espai Funcional |
| | | 4.3.3. Projectes emblemàtics |
| | 4.4. Infraestructures | |
| | | 4.4.1. Camins |
| | | 4.4.2. Zones estada |
| | | 4.4.3. Equipaments |
| | 4.5. Programa de Manteniment | |
| | | 4.5.1. Servei de Manteniment |
| | | 4.5.2. Manteniment d'àrees en Espais Funcionals |
| | 4.6. Concessions administratives | |
| | | 4.6.1. Finques Forestals i Agrícoles |
| | | 4.6.2. Masies |

LÍNIES ESTRATÈGIQUES D'ACTUACIÓ

1. Adaptar l'òrgan gestor a les noves necessitats derivades de l'aplicació del PEPNat
2. Garantir la Conservació del medi natural i de la biodiversitat
3. Garantir la Connectivitat del Parc (internament i externament)
4. Fer compatible l'ús públic amb els objectius de preservació del Parc Natural
5. Consolidar de les inversions i garantir-ne el manteniment
6. **Promoure l'economia verda, especialment les activitats agràries i forestal**

6. Promoure l'economia verda, especialment les activitats agràries i forestal

| Línea d'acció | Àmbit de treball | Àmbit d'actuació |
|--------------------------|---------------------------|---|
| 5. Activitat econòmiques | | |
| | 5.1. Activitats Agràries | |
| | | 5.1.1. Pla Agropecuari |
| | | 5.1.2. Suport a l'activitat |
| | | 5.1.3. Servei de Suport |
| | 5.2. Ramaderia | |
| | 5.3. Activitats Forestals | 5.2.1. Instal.lacions i àrees prioritàries |
| | | |
| | | 5.3.1. Plans de Gestió i ordenació |
| | | |
| | | 5.3.2. Pla d'actuacions silvícoles |
| | | 5.3.3. Incentivació de valorització de biomassa (CLT, calderes) |
| | 5.4. Economia verda | |
| | | 5.4.1. Impuls de la utilització de calderes de biomassa en els equipaments del Parc |
| | | 5.4.2. Impuls de la utilització de la fusta com a material de construcció en els equipaments del Parc |
| | | 5.4.3. Promoció dels circuits de comercialització |
| | 5.5. Altres activitats | |
| | | 5.5.1. Turisme i restauració |

| Línia estratègica | Línia d'acció | Línia de gestió actual |
|---|------------------------------------|---|
| 1. Adaptar l'òrgan gestor a les noves necessitats derivades de l'aplicació del PEPNat | 1. Gestió i Governança | 1. Àmbit juridicoadministratiu |
| 2. Conservació del medi natural i de la biodiversitat | 3. Preservació de la Biodiversitat | 2. Informació Territorial |
| 3. Garantir la Connectivitat del Parc (internament i externament) | 3. Preservació de la Biodiversitat | 3. Medi Natural |
| 4. Fer compatible l'ús públic amb els objectius de preservació del Parc Natural | 2. Us públic i comunicació | 3.1. Dispositiu de Prevenció d'Incendis |
| 5. Consolidar de les inversions i garantir-ne el manteniment | 4. Inversions i Infraestructures | 3.2. Gestió forestal |
| 6. Promoure l'economia verda, especialment les activitats agràries i forestal | 5. Activitat econòmiques | 3.3. Pla Agropecuari |
| | | 3.4. Seguiments i estudis |
| | | 3.5. Vigilància i control |
| | | 3.6. Manteniment i infraestructures de lleure |
| | | 4. Projectes estructuradors i urbanisme |
| | | 5. Ús públic, divulgació i educació ambiental |

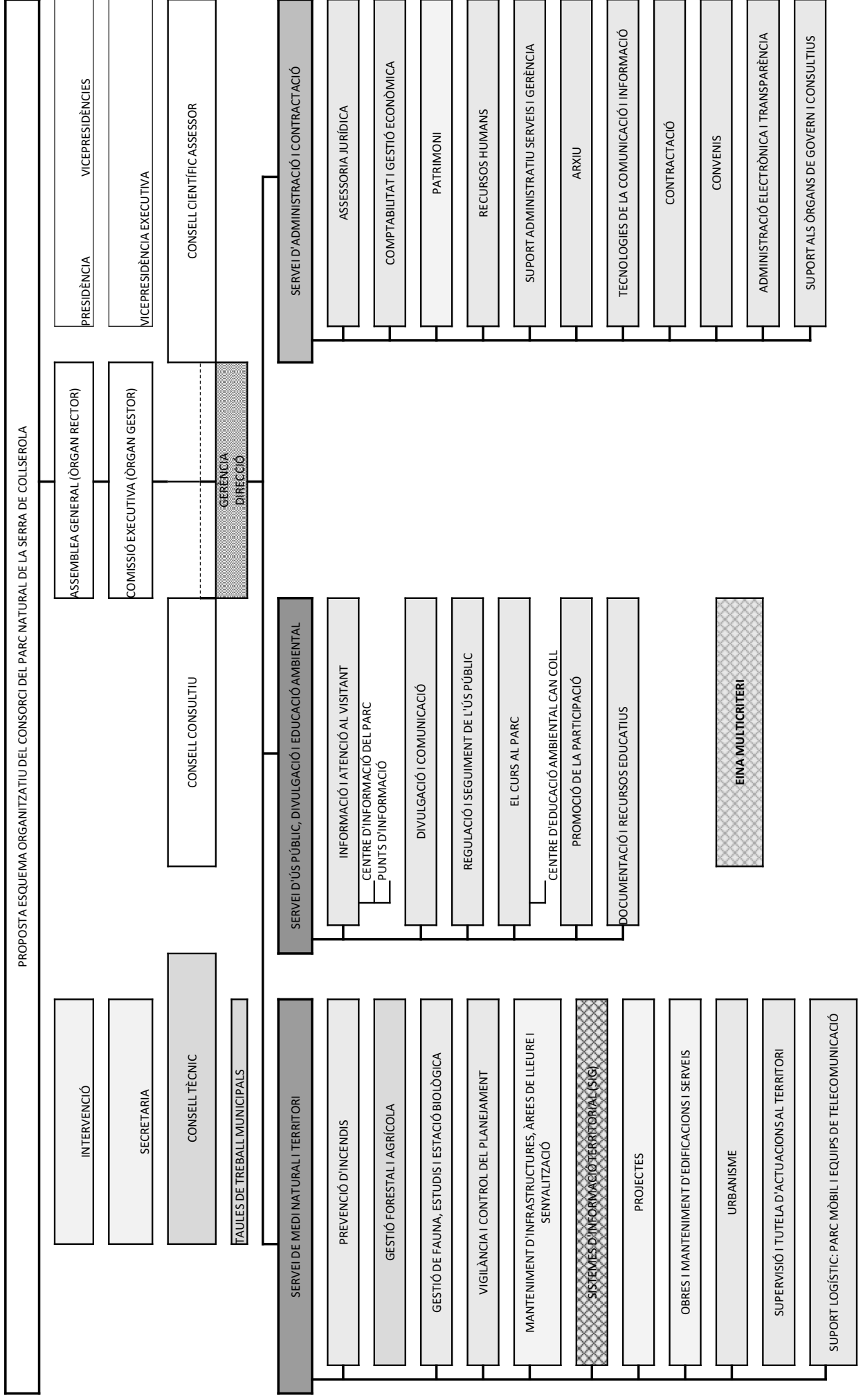

1. Gestió i Governança

Críteris de desenvolupament de l'Eina multicriteri

Càlcul dels indicadors de l'annex 1 i de l'Estudi Ambiental Estratègic.

Formulació de les Directrius del paisatge de la unitat de Collserola i de l'àmbit del Turó de Montcada del Catàleg de paisatge de la regió metropolitana de Barcelona.

Pla d'inversió quadriennal (és el Pla del PEPNat)

Revisió anual del Programa d'actuació

Pla de Formació personal Consorci (especialment EMC)

Pla d'igualtat de dones i homes del Consorci del Parc Natural de la Serra de Collserola

2. Us públic i comunicació

Pla d'ús Públic

Pla de Senyalètica

Estratègia de regulació de l'Ús públic al Parc Natural de Collserola 2016-2019

Programa de Comunicació

Xarxa de camins habilitada per a la circulació en bicicleta i animals de sella

Pla d'antenes

3. Preservació de la Biodiversitat

Pla de Conservació

Pla d'Acció contra les espècies invasores

Pla tècnic de Gestió Cienètica de les zones de caça controlada de collserola

Pla de paisatge/Directrius del paisatge de la Unitat de Collserola i de l'àmbit del Turó de Montcada

Directrius de gestió de les àrees on es localitzen els hàbitats i les espècies d'especial interès incloses a l'Annex 7 del Pla.

Pla de connectivitat ecològica on s'estudiaran i es proposaran actuacions per conservar i millorar la permeabilitat interna i externa del Parc Natural

Llistat de projectes addicionals per la millora de la conservació i per la compensació dels impactes residuals.

4. Inversions i Infraestructures

Inventari de Sòl Públic

Plans específics i actuacions necessàries per les infraestructures i serveis amb l'objectiu de compatibilitzar la mobilitat i la protecció de l'espai natural.

Determinacions tècniques sobre tanques i murs.

5. Activitat econòmiques

Àrees prioritàries de Pastura

Pla d'ordenació dels recursos forestals

Pla Acció Agropecuari 2021-204

Plans Tècnics de Gestió i Millora Forestal de finques adscrites i propietat del Consorci

| Estat Ingressos | | 2021 | 2022 | 2023 | 2024 |
|---------------------|--|-----------------------|-----------------------|-----------------------|-------------------------------|
| CAPÍTOL III | Taxes i altres ingressos | | 78.210,00 € | 80.000,00 € | 85.000,00 € 95.000,00 € |
| CAPÍTOL IV | Transferències corrents | | 5.929.600,00 € | 6.000.000,00 € | 6.259.000,00 € 6.550.000,00 € |
| CAPÍTOL V | Ingressos Patrimonials | | 94.700,00 € | 94.700,00 € | 115.000,00 € 130.000,00 € |
| CAPÍTOL VI | Alineació d'inversions reals | | 100,00 € | 100,00 € | 100,00 € 100,00 € |
| CAPÍTOL VII | Transferències de capital | | 63.990,00 € | 65.000,00 € | 230.000,00 € 271.000,00 € |
| TOTAL | | 6.166.600,00 € | 6.239.800,00 € | 6.689.100,00 € | 7.046.100,00 € |
| | Increment respecte a l'exercici anterior | | 73.200,00 € | 449.300,00 € | 357.000,00 € |
| | Increment respecte a l'any 2021 | | 73.200,00 € | 522.500,00 € | 879.500,00 € |
| Estat Despeses | | 2021 | 2022 | 2023 | 2024 |
| CAPÍTOL I | Remuneracions de personal | | 3.692.900,00 € | 3.700.900,00 € | 3.785.500,00 € 3.825.500,00 € |
| CAPÍTOL II | Adquisició de Bens i Serveis | | 2.166.500,00 € | 2.178.000,00 € | 2.400.000,00 € 2.650.000,00 € |
| CAPÍTOL III | Despeses financeres | | 500,00 € | 500,00 € | 500,00 € 500,00 € |
| CAPÍTOL IV | Transferències corrents | | 100,00 € | 100,00 € | 100,00 € 100,00 € |
| CAPÍTOL VI | Inversions Reals | | 306.600,00 € | 315.000,00 € | 385.000,00 € 450.000,00 € |
| Capítol VII | Transferències de capital | | | 45.300,00 € | 118.000,00 € 120.000,00 € |
| TOTAL | | - € | 5.719.953,00 € | 5.224.555,00 € | 4.616.348,00 € |
| | INVERSIONS(€) | - € | 5.719.953,00 € | 5.224.555,00 € | 4.616.348,00 € 3.771.603,00 € |
| | MANTENIMENT (€) | - € | | 87.269,00 € | 151.323,00 € 203.356,00 € |
| | SEGUIMENT AMBIENTAL DEL PLA (€) | - € | 15.000,00 € | 15.000,00 € | 15.000,00 € 15.000,00 € |
| COST TOTAL € | | - € | 5.734.953,00 € | 5.326.824,00 € | 4.782.671,00 € |
| | | | | | 3.989.959,00 € |

PRESSUPOST

Distribució segons fonts d'ingressos, 2020

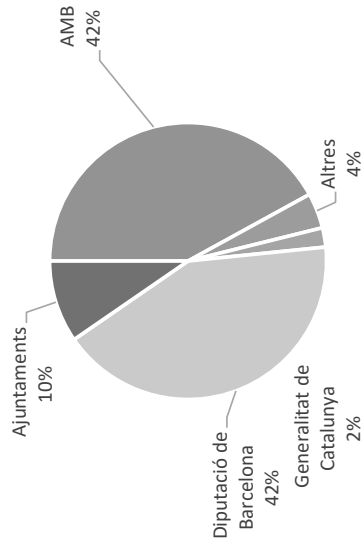

Distribució segons fonts d'ingressos, 2024

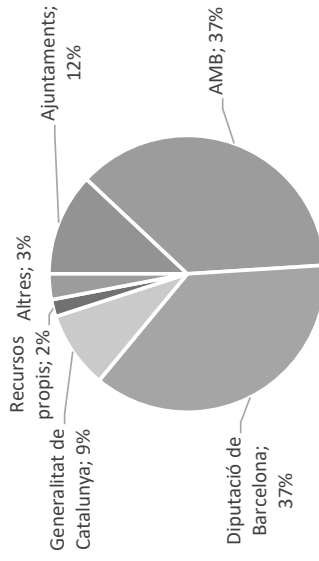

Evolució Pressupost 2018-2024

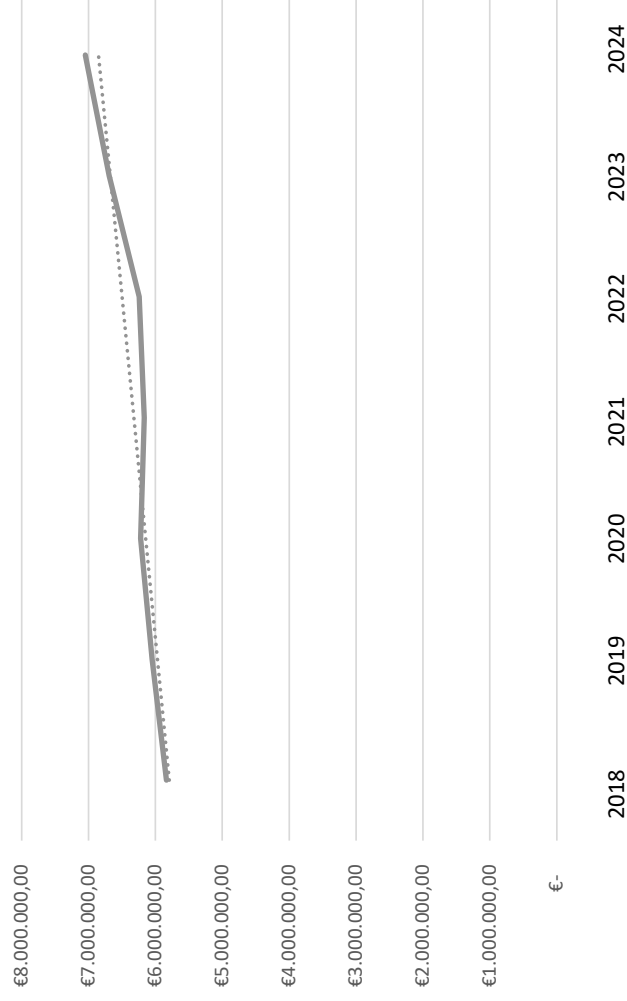

GRÀCIES!

