



A C T A

Corresponent a la sessió ordinària de l'Assemblea General del Consorci del Parc Natural de la Serra de Collserola

Acta núm.: 2

Data:	21 de desembre de 2023
Caràcter:	ordinari
Hora d'inici:	11:40 hores
Hora de finalització:	13:07 hores
Lloc:	Seu del Consorci del Parc Natural de la Serra de Collserola

ASSISTENTS:

Presidència: Marc Vilahur Chiaraviglio – Generalitat de Catalunya

En representació de l'Àrea Metropolitana de Barcelona:

Xavier Paz Penche

En representació dels Ajuntaments:

Mari Luz Moral Castillo – Ajuntament de Sant Feliu de Llobregat

Blas Navalón Fernández - Ajuntament de Barcelona

Àngel Pedrós Bochaca – Ajuntament de Sant Cugat del Vallès

Eduard Sanz García – Esplugues de Llobregat

En representació de l'Entitat Municipal Descentralitzada de Valldoreix:

Xavier Humet Cienfuegos – Jovellanos

Direcció- Gerència

Raimon Roda Noya – Consorci del Parc Natural de la Serra de Collserola

Assistits pel secretari delegat, Antoni Puigarnau Puigarnau, per delegació del secretari, Marcel·lí Pons Duat. S'excusa Glòria Vendrell Garrido, secretària delegada d'òrgans de govern col·legiats del Consorci.



ALTRES PERSONES ASSISTENTS:

Elena Alaman Gairalt – Àrea Metropolitana de Barcelona
Conxi Almécija Hernández – Àrea Metropolitana de Barcelona
Montserrat Díaz Galindo – Ajuntament de Sant Feliu de Llobregat
Marta Doñoro Moya – Consorci del Parc Natural de la Serra de Collserola
Gemma López Vañó – Ajuntament de Sant Cugat del Vallès
Antonio Otero Muñoz - -Cerdanyola del Vallès
Joan Vilamú Viñas – Consorci del Parc Natural de la Serra de Collserola

EXCUSEN LA SEVA ABSÈNCIA:

En representació de l'Àrea Metropolitana de Barcelona:

Jaume Collboni Cuadrado

En representació de la Diputació de Barcelona:

Jordi Fàbrega Colomer
Xesco Gomar Martín
Lluïsa Moret Sabidó

En representació dels Ajuntaments:

Joan Basagañas Camps – Ajuntament de Sant Just Desvern
Laia Bonet Rull – Ajuntament de Barcelona
Jordi Bou Compte – Ajuntament del Papiol
Carlos Cordón Núñez – Ajuntament de Cerdanyola del Vallès
Pilar Díaz Romero – Ajuntament d'Esplugues de Llobregat
Lucas Silvano Ferro Solé - Ajuntament de Molins de Rei
Mónica Lafuente de la Torre – Ajuntament de Sant Feliu de Llobregat
Rafael Ruiz López – Ajuntament de Montcada i Reixac
Anna Serra García – Ajuntament del Papiol

DESENVOLUPAMENT DE LA SESSIÓ

El vicepresident, senyor Marc Vilahur, dóna la benvinguda a les persones assistents i excusa al president, senyor Jaume Collboni, per la qual cosa assumeix la Presidència d'aquesta Assemblea per a la sessió d'avui.

Tot seguit manifesta, d'acord amb el secretari, que existeix quòrum per a la celebració de l'Assemblea General en convocatòria única; per tant, es declara oberta la sessió.

Seguidament, es procedeix a iniciar l'examen dels punts que configuren l'ordre del dia.



Aprovació de l'acta corresponent a la sessió anterior de data 10 de novembre de 2023 (núm. 1)

La Presidència demana si es vol formular alguna observació a l'acta corresponent a la sessió anterior de data 10 de novembre de 2023 (núm. 1).

En no formular-se cap observació, l'Assemblea General del Consorci acorda per unanimitat aprovar la citada acta.

I.- DESPATX D'OFICI

1. Relació de sentències i resolucions dels òrgans de govern del Consorci fins el 15 de desembre de 2023, a donar compte i, si s'escau, a ratificar per l'Assemblea General.

La Presidència dona la paraula al director gerent.

En primer lloc dona compte de la relació de decrets que s'adjunta a l'acta com annex.

El senyor Raimon Roda tot seguit presenta la sentència 2252/2023 (Secció: 433/2023) del Tribunal Superior de Justícia de Catalunya, Sala del Contenciós Administratiu, Secció Segona, de data 15 de juny de 2023.

És desestimatòria del recurs d'apel·lació contra la sentència nº 380/2022 interposat per AGROURBANA FINANCIERA, S.L., en matèria d'urbanisme.

L'objecte del recurs és la presumpta ocupació il·legal per part de l'administració pública de dues peces de terra situades al nord del terme municipal d'Esplugues de Llobregat.

Afirma que de forma intermitent des dels anys 90 Agrourbana Financiera, S.L. ha manifestat una possible ocupació d'un terreny -segons afirma- de la seva propietat. L'escrit, presentat el 17 d'octubre de 2013 al Consorci del Parc Natural de la Serra de Collserola (en endavant, Consorci), denunciava l'ocupació il·legal dels terrenys per part de l'Administració i demanava la restitució de la finca o, en el seu cas, la tramitació del procediment administratiu per adquirir-ne la propietat pública.

En concret, la reclamació feia referència a una peça de terreny de 1.029,30 m2 pertanyent a una parcel·la de 5.320 m2, que dona front a la Plaça Mireia i s'allarga al sud, qualificada com a clau 7a pel PGM; i a una altra peça de terreny de 5.340,23 m2, situada entre el carrer Pau Vergós i el límit entre els termes municipals d'Esplugues de Llobregat i Sant Just Desvern, qualificada com a clau 27 del PGM.

El Decret de 14 de maig de 2014 emès pel director gerent del Consorci negava la presumpta ocupació dels terrenys. El demandant va formular recurs d'alçada contra aquest Decret i la Comissió Executiva del Consorci va tornar a desestimar-lo mitjançant dictamen aprovat en sessió de 10 de juliol de 2014. Paral·lelament, el demandant va sol·licitar el 10 d'octubre de 2013 a l'Ajuntament d'Esplugues de Llobregat la desocupació de la finca que, per silenci administratiu, va ser desestimada presumptament.

Agrourbana Financiera, S.L. va interposar el recurs contenciós administratiu 482/2014 contra el citat Acord de la Comissió Executiva, en què es demanava: la nul·litat de l'ocupació amb la indemnització corresponent, regularitzar els drets de propietat per part de l'Administració i retornar la possessió de la finca. En cas de no restituir-se la finca, se sol·licitava subsidiàriament iniciar el procediment administratiu



per adquirir-ne la propietat.

L'acte 184/2015, de 22 de setembre de 2015, i la sentència 822 de la Sala del Contenciós Administratiu del Tribunal Superior de Justícia de Catalunya van resoldre sobre les causes d'inadmissibilitat esgrimides pel Consorci i per l'Ajuntament d'Esplugues de Llobregat; és a dir, sobre l'extemporaneïtat del recurs i la manca de legitimació activa.

Agroubana Financiera, S.L. va aportar un informe pericial amb l'anàlisi de límits i superfícies, però davant el ball de xifres quant a la superfície reclamada i la manca de dades del Registre de la Propietat i del Cadastre, finalment, el Jutjat del Contenciós Administratiu número 7 de Barcelona va desestimar la demanda contra el Consorci i l'Ajuntament d'Esplugues de Llobregat per presumpta ocupació il·legal d'una finca per inconsistència i feblesa de la prova aportada, mitjançant sentència 37/2022 de data 10 de febrer de 2022, imposant les costes a Agroubana Financiera, S.L. fins a un màxim de 600 €.

Contra la sentència dictada, la part demandant va interposar recurs d'apel·lació en el termini de establert.

En data 15 de juny de 2023, el Tribunal Superior de Justícia de Catalunya, Sala del Contenciós Administratiu, Secció Segona, va desestimar el recurs d'apel·lació presentat per Agroubana Financiera, SL (Sentència 2252/2023) ja que es considera que no s'ha pogut detallar amb exactitud la ubicació de les finques, i per tant, les parts suposadament envaïdes. A més, s'imposaren costes a Agroubana Financiera, S.L. fins a un màxim de 3.000 € (art. 139 LJCA).

L'Assemblea General es dona per assabentada i ratifica, si s'escau, les resolucions que es recullen en les relacions que es reproduïxen a l'annex 1, i que han estat posades a disposició de les persones assistents juntament amb la convocatòria.

2. Donar compte de les sessions del Consell Consultiu del Consorci del Parc Natural de la Serra de Collserola de dates 21 de juny i 19 de desembre de 2023.

El director gerent pren la paraula per esmentar els principals aspectes tractats a la sessió del Consell Consultiu celebrada el passat 21 de juny de 2023 relatius a l'estudi ecològic de la riera de Vallvidrera i al pla de conca i a la prevenció d'incendis. Explica que dona compte de la sessió posant a disposició de les persones membres de l'Assemblea el text íntegre de l'acta de la referida sessió.

Tot seguit, assenyala els aspectes més destacats de la reunió del proppassat 19 de desembre de 2023, destacant l'elecció del senyor Josep Lluís Moner i Tomàs, de la Federació d'Ecologistes de Catalunya, com a vicepresident del Consell Consultiu, amb la qual cosa podrà assistir a les sessions de la Comissió Executiva com a oient, amb veu i sense vot. També refereix la proposta de l'entitat Collserola Sport Respecte i Ciclisme sobre l'ús ciclista del parc i la problemàtica derivada del context de sequera i canvi climàtic.

3. Exp. X2023000458. Donar compte de dues resolucions de la Sindicatura de Greuges de Barcelona.

El senyor president dona la paraula al director gerent.

El senyor Roda en dona compte i en aquest sentit du a terme una àmplia explicació al respecte dels assumptes plantejats.

Per una banda, explica la resolució de la Sindicatura de Greuges de Barcelona, de data 6 de juny de 2023, en relació a la queixa presentada pel Senyor Moisès Gómez Díaz, relativa al medi ambient, en què pel que fa a l'ús ciclista indegut en aquest entorn natural, es refereixen diverses recomanacions a aquest Consorci.



D'una altra banda, aquella queixa coincideix en el temps amb un altre assumpte relacionat. En data 22 de novembre d'enguany es va rebre per via correu electrònic i amb caràcter informatiu sol·licitud d'informació i documentació de data de 31 d'octubre dirigida a l'Ajuntament de Barcelona per part del síndic Greuges de la ciutat de Barcelona en relació a l'escrit adreçat en nom de l'Associació Collserola Sport Respecte i Ciclisme (CSRC) a la sindicatura en data de 26 d'octubre de 2023 en què *"manifestava la seva disconformitat per la manca d'atenció i de diàleg per part del Consorci del Parc Natural de la Serra de Collserola en relació a la pràctica del ciclisme de muntanya dins del parc"*. La sol·licitud d'informació també fa referència a que *"el ciutadà exposa que en data 24 d'octubre de 2023 ha registrat una instància adreçada al director del Consorci amb la petició de creació d'un espai de diàleg, on puguin participar tots els agents que puguin estar interessats, per debatre la possibilitat d'ús de bicicletes pels corriols del Parc natural."*

Cal esmentar en aquest sentit que efectivament en data 26 d'octubre de 2023 aquest Consorci va rebre via instància genèrica per part de l'Ajuntament de Barcelona trasllat del document representat en representació del Collserola Sport Respecte Ciclisme dirigit l'Excm. Senyor Alcalde President de l'Ajuntament de Barcelona en data de 24 d'octubre de 2023.

A la sol·licitud es demanava la següent informació:

- "1. La previsió de la resposta/ les resolucions adoptades en relació amb l'escrit presentat per la persona interessada.*
- 2. Quines actuacions es duen a terme per tal de facilitar la participació ciutadana amb la finalitat de buscar solucions al problemes que es plantegen al Parc.*
- 3. Qualsevol altra valoració, dada o documentació que considereu adient.*

D'altra banda, aquesta Sindicatura us demana poder ser present com a observadora en la propera sessió del Consell Consultiu."

Assenyala que pel que fa les consideracions de l'escrit de l'Associació CSRC de data 24 d'octubre dirigit a l'Ajuntament de Barcelona, cal posar de manifest que contràriament al que s'esmenta sí que s'han debatut, analitzat i tingut en compte les propostes fetes amb anterioritat per aquesta associació.

Durant el darrer semestre de l'any 2019, el col·lectiu Collserola Sport Respecte i Ciclisme (CSRC) es va reunir amb diferents administracions, com ajuntaments, Diputació de Barcelona o la Generalitat de Catalunya per presentar la seva proposta de crear un *Trail Center* a Barcelona.

En aquest marc consta que es van realitzar diverses reunions entre aquest col·lectiu i diverses administracions que formen part del Consorci.

A més, la Direcció-Gerència del Consorci va convidar igualment als representants del col·lectiu CSRC a assistir a les sessions del Consell Consultiu del Parc, i a formar-ne part, en el moment que estiguessin constituïts com a associació.

CRSC va assistir a les següents sessions:

-29.10.2019. Consell Consultiu extraordinari amb un únic tema a l'ordre del dia: *"L'ús ciclista al Parc"*. En aquesta sessió, el col·lectiu CSRC va tenir l'oportunitat de presentar la seva proposta a les entitats membres del Consell.



-09.12.2019. Consell Consultiu ordinari. Els representants del col·lectiu CSRC, junt amb representants d'IMBA-Espanya (associació internacional de la BTT) i la FCC (Federació Catalana de Ciclisme) van assistir com a entitats convidades i van poder contrastar, un cop més, la seva opinió enfront de les opinions contraposades d'altres entitats membres del Consell.

CSRC va sol·licitar al Consorci la incorporació formal al Consell Consultiu en data de 3 de novembre de 2019. En la sessió de data 9 de juliol de 2020 l'Assemblea General del Consorci va aprovar aquesta incorporació.

En posterioritat a la seva incorporació formal CSRC ha participat habitualment a les sessions del Consell Consultiu dutes a terme.

Pel que fa a les resolucions dels òrgans de govern del Consorci cal destacar el següent:

-L'Assemblea General del Consorci va aprovar en sessió de data 21 de novembre de 2019, el Pla d'acció 2020-2024 de l'Estratègia d'Ordenació de l'Ús Públic del Parc Natural de la Serra de Collserola. Una de les línies de treball programades en aquest pla és l'activitat esportiva. En el decurs d'aquesta sessió es va comentar la proposta que el col·lectiu CSRC estava fent arribar a les diferents administracions.

-En la sessió extraordinària i urgent de la Comissió Executiva del Consorci de 2 de juliol 2020 es va aprovar el Dictamen de valoració de la proposta de CSRC que donava conformitat a l'informe tècnic intern emès pel Servei d'Ús Públic, Divulgació i Educació Ambiental d'avaluació de la proposta (de data 13.03.2020 - Exp. 2018/112-DA) i en proposava la desestimació.

Finalment, cal destacar que l'Associació CSRC ha exercit també el seus drets presentant en data de 27 de desembre de 2021, recurs contenciós administratiu en el Tribunal Superior de Justícia de Catalunya a l'Acord GOV/48/2021, de 6 de abril, pel que s'aprova el Pla Especial de Protecció del Medi Natural i del Paisatge del Parc Natural de la Serra de Collserola i publicat en el Diari Oficial de la Generalitat de Catalunya nº 8383 de 9 de abril de 2021 demanant que es declari nul de ple dret l'esmentat acord.

Tot seguit, l'Assemblea General, de conformitat amb el dictamen de la Presidència, aprova el següent:

"1. Restar assabentada de la resolució de la Sindicatura de Greuges de Barcelona, de data 6 de juny de 2023, en relació a la queixa presentada pel Senyor Moisès Gómez Díaz, relativa al medi ambient, la part decisòria de l'esmentada resolució pel que fa a aquest Consorci es transcriu a continuació:

"Considerats els fets i normes aplicables, conclou que, en aquest cas, l'actuació del Consorci de Parc Natural de la Serra de Collserola, així com del mateix l'Ajuntament de Barcelona, no ha estat eficaç per evitar l'ús ciclista indegut en aquest entorn natural.

Per tot l'exposat, aquesta Sindicatura emet la decisió següent:

- Recomanar al Consorci del Parc Natural de la Serra de Collserola que insti a tots els municipis implicats a establir el règim sancionador de la circulació de bicicletes en l'àmbit de la serra Collserola.

- Recomanar al Consorci del Parc Natural de la Serra de Collserola que es torni a constituir de manera periòdica la Taula d'ús públic del Parc Natural de la Serra de Collserola a fi d'endegar campanyes



d'informació i conscienciació a la ciutadania per evitar un ús indegut de les zones on està prohibida la circulació de bicicletes.

- Recomanar al Consorci del Parc Natural de la Serra de Collserola que sol·liciti als agents rurals informació sobre quins són els punts més conflictius i on es cometen més les infraccions, i que es traslladi aquesta informació als ajuntaments corresponents.”

2. Restar assabentada de la sol·licitud de la Sindicatura de Greuges de Barcelona, de data 31 d'octubre de 2023, de participació com observadora en la propera sessió del Consell Consultiu, en relació a la sol·licitud de l'entitat Collserola Sport, Respecte i Ciclisme (CSRC), relativa al dret de participació motivat per la manca d'atenció i diàleg en relació a la pràctica de ciclisme de muntanya dins del Parc.”

II.- PROPOSTES D'ACORD

4. Exp. X2023000972. Dietes per assistència als òrgans de govern col·legiats del Consorci del Parc Natural de la Serra de Collserola.

El senyor president dona la paraula al director gerent.

El senyor Roda recorda el Reial decret-llei 8/2010, pel qual s'adopten mesures extraordinàries per a la reducció del dèficit públic i pel qual s'estableixen les instruccions sobre retribucions dels empleats públics, amb l'objectiu de pal·liar el dèficit públic, en el sentit que el seu àmbit d'aplicació afectà als càrrecs electes, personal eventual, funcionaris i personal laboral del Consorci.

En aquell context, s'adoptaren diverses mesures en aquest Consorci. Entre d'altres, que els membres dels òrgans de govern no percebessin cap dieta en concepte d'assistència a les sessions de l'Assemblea General i la Comissió Executiva. La qual cosa s'ha anat ratificant fins a l'actualitat.

Tot seguit, l'Assemblea General, de conformitat amb el dictamen de la Presidència, adopta els acords següents per unanimitat:

“Únic. Aprovar que els membres dels òrgans de govern del Consorci del Parc Natural de la Serra de Collserola, Assemblea General i Comissió Executiva, no percebran cap dieta en concepte d'assistència a les sessions de referits òrgans, en el decurs del mandat corporatiu 2023-2027.”

Gestió Econòmica

5. Exp. X2023000592. Aprovació inicial del pressupost del Consorci del Parc Natural de la Serra de Collserola per a l'exercici de 2024.

El senyor Marc Vilahur dona la paraula al director gerent.

El senyor Raimon Roda desenvolupa de manera acurada la presentació del pressupost de 2024 amb l'exposició d'un *power point*, que s'incorpora a l'acta com a document adjunt



Finalment, l'Assemblea General, de conformitat amb el dictamen de la Presidència, adopta els acords següents per unanimitat:

“1. Aprovar inicialment la proposta de Pressupost General del Consorci del Parc Natural de la Serra de Collserola per a l'any 2024, en el que s'inclouen les seves Bases d'Execució, la plantilla de personal i les retribucions del personal, d'acord amb els documents que, numerats de l'1 al 3, s'annexen. Es resumeix de la següent manera:

RESUM PER CAPÍTOLS		
ESTAT D'INGRESSOS		
EUROS		
CAPITOL III	TAXES I ALTRES INGRESSOS	85.801,50
CAPITOL IV	TRANSFERÈNCIES CORRENTS	6.403.003,00
CAPITOL V	INGRESSOS PATRIMONIALS	93.900,00
CAPITOL VI	ALIENACIÓ D'INVERSIONS REALS	100,00
CAPITOL VII	TRANSFERÈNCIES DE CAPITAL	100,00
TOTAL ESTAT D'INGRESSOS		6.582.904,50

ESTAT DE DESPESES		
EUROS		
CAPITOL I	REMUNERACIONS DE PERSONAL	4.112.491,67
CAPITOL II	ADQUISICIÓ DE BÉNS I SERVEIS	2.337.652,83
CAPÍTOL III	DESPESES FINANCERES	600,00
CAPITOL IV	TRANSFÈRENCIES CORRENTS	90.000,00
CAPITOL VI	INVERSIONS REALS	42.150,00
CAPITOL VII	TRANSFERÈNCIES DE CAPITAL	10,00
TOTAL ESTAT DE DESPESES		6.582.904,50

2. Sotmetre a informació pública aquest acord, per un termini de quinze dies, mitjançant publicació al Butlletí Oficial de la Província de Barcelona i, entendre atorgada l'aprovació definitiva del Pressupost General de l'any 2024 cas de no presentar-s'hi reclamacions en contra dins el termini d'informació pública, d'acord amb l'establert a l'article 169 del RDL 2/2004, de 5 de març, pel qual s'aprova el text refós de la Llei Reguladora de les Hisendes Locals.

3. Notificar aquest acord a l'Àrea Metropolitana de Barcelona i a la representació de personal.

4. Trametre aquest acord amb la documentació corresponent als organismes de control de comptes de la Generalitat de Catalunya i del Ministeri d'Hisenda i Funció Pública, i publicar al Butlletí Oficial de la Província de Barcelona el pressupost resumit per capítols, un cop aprovat definitivament, d'acord amb l'article esmentat.”

6. Exp. X2023000005. Aprovació de la comprovació de l'inventari de béns i drets del Consorci del Parc Natural de la Serra de Collserola, actualitzat a data 10 de novembre de 2023: relleu als òrgans de govern del Consorci.



El senyor president dona la paraula al director gerent.

El senyor Roda explica que en data 10 de novembre de 2023 es van constituir els nous òrgans de govern de l'entitat per al període 2023-2027, la qual cosa implica la conveniència d'aprovar l'inventari de l'entitat en data coincident amb el relleu als òrgans de govern.

Tot seguit, l'Assemblea General, de conformitat amb el dictamen de la Presidència, adopta els acords següents per unanimitat:

“Únic. Aprovar la comprovació de l'inventari de béns i drets del Consorci del Parc Natural de la Serra de Collserola referida a 10 de novembre de 2023, data en què es van constituir els nous òrgans de govern de l'entitat per al període 2023-2027 i de conformitat amb la documentació que s'annexa.”

Gestió de persones

7. Exp. X2023000693. Acord mitjançant el qual es ratifica un decret de la Vicepresidència Executiva de data 28 de juliol de 2023 relatiu a compatibilitat d'activitats: Sra. Èlia Montagud Blas.

El senyor president dona la paraula al director gerent.

El senyor Raimon Roda explica que la funcionària Èlia Montagud en data 18 de juliol de 2023 va presentar un escrit via instància genèrica (número de registre entrada E2023001407) per la que sol·licità compatibilitat per poder exercir una segona activitat com regidora i membre de l'equip de govern, com a 5a tinenta d'alcalde de l'Ajuntament de Les Franqueses del Vallès, a més de reduir la seva jornada habitual al Consorci.

Tot seguit, l'Assemblea General, de conformitat amb el dictamen de la Presidència, adopta els acords següents per unanimitat:

“1. Ratificar en el seu íntegre contingut el decret de la Vicepresidència Executiva de data 28 de juliol de 2023 pel que fa a compatibilitats d'activats de la Sra. Èlia Montagud Blas i, en aquest sentit:

1.1. Deixar sense efecte, amb efectes d'1/8/2023 la declaració de compatibilitat amb el sector privat aprovada per l'Assemblea General en sessió de data 9/3/2023.

1.2. Declarar el lloc de treball que actualment ocupa la Sra. Èlia Montagud Blas susceptible de desenvolupament en règim de prestació a temps parcial fins a una reducció del 80%, d'acord amb l'informe de la cap del Servei d'Ús Públic, Divulgació i Educació Ambiental, de data 24 de juliol de 2023.

1.3. Declarar la compatibilitat sol·licitada per la Sra. Èlia Montagud Blas entre l'activitat pública que realitza en aquest Consorci, en la seva condició de personal funcionari, pertanyent al grup A i subgrup A2, i l'activitat de regidora i membre de l'equip de govern, com a 5a tinenta d'alcalde de l'Ajuntament de Les Franqueses del Vallès, per interès públic i d'acord amb els límits retributius i funcionals establerts als articles 3 i 7 de la Llei 53/1984, de 26 de desembre, d'incompatibilitats del personal al Servei de les Administracions Públiques i el



Reial decret estatal 598/1985, de 30 d'abril, sobre incompatibilitats del personal al Servei de les Administracions Públiques, la Llei 21/1987, de 26 de novembre, d'incompatibilitats del personal al servei de l'Administració de la Generalitat i el Decret 214/1990, de 30 de juliol, pel que s'aprova el Reglament del personal al servei de les entitats locals.

1.4. Advertir a la Sra. Èlia Montagud Blas de la incompatibilitat d'exercici d'una altra activitat privada d'acord amb l'article 13 de la Llei 53/1984 i dels límits d'incompatibilitats econòmiques i funcions públiques, així com del pertinent règim d'infraccions.

2. Notificar aquesta resolució a la Sra. Èlia Montagud Blas i a l'Ajuntament de Les Franqueses del Vallès."

8. Exp. X2023000879. Acord mitjançant el qual es ratifica un decret de la Vicepresidència Executiva de data 24 de novembre de 2023, d'aprovació d'increment retributiu per l'any de 2023, del 0,5% (3% en total).

El senyor president dona la paraula al director gerent.

El senyor Roda explica que es proposa aprovar l'aplicació al Consorci de les prescripcions contingudes a la Resolució de 4 d'octubre de 2023, de la Secretaria d'Estat de Funció Pública, per la qual es publica l'Acord del Consell de Ministres de 3 d'octubre de 2023, que autoritza un augment addicional del 0,5 per cent de les retribucions del personal del sector públic, amb efectes 1 de gener de 2023. Té caràcter addicional al 2,5 per cent autoritzat en la Llei 31/2022, de 23 de desembre, de Pressupostos Generals de l'estat per l'any 2023.

Tot seguit, l'Assemblea General, de conformitat amb el dictamen de la Presidència, adopta els acords següents per unanimitat:

"Únic. Ratificar en el seu íntegre contingut el decret de la Vicepresidència Executiva de data 24 de novembre de 2023 pel que fa a retribució del personal i, en aquest sentit:

1. Aprovar un increment del 0,5 per cent en tots els conceptes retributius del personal funcionari, laboral i directiu professional de forma individualitzada, inclòs el concepte retributiu d'antiguitat, amb efectes d'1 de gener de 2023, d'acord amb la previsió de la Llei 31/2022, de 23 de desembre, de Pressupostos Generals de l'Estat per a l'any 2023 i les Resolucions de 4 i 5 d'octubre, de la Secretaria d'Estat.

2. Aplicar el quadre retributiu del personal funcionari a totes les persones treballadores en règim laboral, conseqüentment es disposarà d'un únic quadre retributiu per a tot el personal d'aquest Consorci.

3. Aprovar l'actualització de les taules retributives consolidades del personal funcionari, laboral i directiu professional d'aquest Consorci, amb efectes de l'1 de gener de 2023 que s'incorpora en l'annex adjunt.

4. Aprovar que les despeses que es derivin d'aquesta resolució en relació amb l'increment de les retribucions, aniran amb càrrec a les aplicacions pressupostàries corresponents del pressupost d'aquest Consorci.



5. Publicar l'annex que conté les taules retributives consolidades en el portal de transparència d'aquest Consorci.

6. Notificar aquesta resolució a tots els representants del personal d'aquest Consorci.

7. Donar compte d'aquesta resolució als òrgans de govern col·legiats del Consorci als efectes pertinents."

9. Exp. X2023000981. Aprovació de l'esquema de la nova estructura organitzativa.

El senyor president dona la paraula al director gerent.

El senyor Roda ho explica amb el suport d'un *power point*, que s'annexa a l'acta.

Exposa que durant tot l'any 2023 el Consorci avançà en el procés de redefinició de l'ens iniciat el 2022 amb la voluntat de reflexionar sobre el significat conceptual de l'organització i alhora dissenyar com hauria de ser l'estructura que donés sentit als seus objectius. Aquest procés evoluciona cap a una nova forma d'organització basada en diferents premisses:

- Donar resposta al perquè fem el que fem i abordar els nous reptes que té l'ens gestor.
- Definir un nou esquema organitzatiu estructurat per serveis que incorpori diferents nivells de comandament i, alhora, espais de treball transversals que afavoreixin l'intercanvi de coneixement, el desenvolupament del talent personal i la col·laboració entre persones treballadores.
- Impulsar la transversalitat i la cooperació entre els programes i espais de treball a través de tres eixos vertebradors de l'activitat del Consorci: la restauració ambiental, l'educació ambiental i la lluita contra el canvi climàtic.
- Avançar cap a eines de comunicació àgils, transparents, que permetin una millor accessibilitat a la informació i la documentació.
- Posar al centre el desenvolupament de les persones que formen part del Consorci
- Definir un nou model de lideratge basat en la capacitat de les persones i els equips.

Una de les fites principals d'aquest procés de redefinició és sotmetre a aprovació d'aquesta Assemblea el nou organigrama del Consorci del Parc Natural de la Serra de Collserola integrat per 4 serveis, cadascun d'ells orientat a un objectiu operatiu concret:

- Servei d'Acció Territorial, dedicat a assolir la missió de l'ens.
- Servei d'Estratègia, dedicat a vetllar per traçar el camí cap a la visió de l'entitat.
- Servei d'Infraestructures i Informació, per posar a disposició de l'organització els recursos necessaris per desenvolupar la seva activitat.
- Servei de Gestió Administrativa, per garantir l'obtenció dels recursos necessaris i vetllar per la legalitat en la gestió del Consorci.

La implementació progressiva d'aquest nou organigrama es portarà a terme al llarg de 2024 i finalitzarà a inicis de 2025.

El senyor Marc Vilahur felicita a la Direcció Gerència del Consorci per la feina feta.



Tot seguit, l'Assemblea General, de conformitat amb el dictamen de la Presidència, adopta els acords següents per unanimitat:

“1. Aprovar l'estructura organitzativa del Consorci del Parc Natural de la Serra de Collserola, d'acord amb els documents que s'annexen als presents acords.

2. Notificar aquest acord a la Junta de Personal del Consorci i inserir un anunci a la seu electrònica de l'entitat.”

10. Exp. X2023000941. Aprovació de la sol·licitud de compatibilitat del senyor Santiago José Gómez Coca.

El senyor president dona la paraula al director gerent.

El senyor Roda explica que el funcionari senyor Santiago José Gómez Coca va presentar una petició de compatibilitat d'activitat privada per compte propi com a arquitecte tècnic en l'exercici professional fora de la jornada de treball en aquest Consorci, que es proposa aprovar.

Tot seguit, i vista la proposta de la Presidència, l'Assemblea General acorda per unanimitat:

“1. Declarar la compatibilitat sol·licitada pel senyor Santiago José Gómez Coca, entre l'activitat pública a la seva condició de personal funcionari, pertanyent al grup C i subgrup C1, com activitat principal, i l'activitat d'arquitecte tècnic, per compte propi.

Aquesta autorització resta condicionada a l'estricta compliment de la jornada de l'horari en el lloc de treball al sector públic i restarà automàticament sense efecte en el supòsit de realització de qualsevol activitat pública o privada de la qual no sigui possible el reconeixement de compatibilitat, de canvi de lloc en el sector públic o de modificació de les condicions de lloc de treball. Tot això de conformitat amb el que estableix l'article 330 del Decret 214/1990, de 30 de juliol, pel que s'aprova el Reglament del personal al servei de les entitats locals, i sempre que es realitzi amb l'estricta compliment de l'article 11 de la Llei 21/1987, de 26 de novembre, d'incompatibilitats, així com de la Llei 53/1984, de 26 de desembre, d'incompatibilitats del personal al servei de les administracions públiques i en activitats que no es relacionin directament amb les que desenvolupa el Consorci del Parc Natural de la Serra de Collserola.

2. Notificar aquests acords al senyor Santiago José Gómez Coca.”

Assessoria jurídica

11. Exp. X2023000529. Aprovació inicial del Reglament d'administració electrònica (RAE) del Consorci del Parc Natural de la Serra de Collserola.

El senyor president dona la paraula al director gerent.

El senyor Roda explica succintament el contingut de la proposta del Reglament d'administració electrònica del Consorci.



Té com a principal objectiu l'ampliació dels drets de la ciutadania pel que fa a la relació telemàtica amb el Consorci, millorant-ne la seguretat jurídica, l'eficiència, la celeritat i la transparència a través de la regulació dels següents elements:

- Definició dels principis generals del procediment administratiu electrònic i de l'ús de mitjans electrònics en la gestió del Consorci
- Drets i deures de la ciutadania en aquesta matèria
- Creació i manteniment de la Seu electrònica
- Funcionament del Registre electrònic general
- Funcionament de l'Oficina d'Assistència en Matèria de Registres
- Mecanismes d'identificació i signatura electrònica de la ciutadania
- Solucions per gestionar l'apoderament i representació entre la ciutadania
- Mecanismes de signatura electrònica del Consorci
- Simplificació del procediment administratiu
- Notificació administrativa electrònica
- Producció i recepció de documents electrònics
- Generació i gestió de còpies dels documents
- Gestió d'expedients electrònics
- Arxiu electrònic
- Sistema de Gestió Documental
- Funcionament dels òrgans col·legiats

Tot seguit, i vista la proposta de la Presidència, l'Assemblea General acorda per unanimitat:

“1. Aprovar inicialment el Reglament d'administració electrònica (RAE) del Consorci del Parc Natural de la Serra de Collserola.

2. Sotmetre a informació pública els presents acords i el text del Reglament pel termini mínim de trenta (30) dies hàbils, a fi de formular-hi al·legacions i reclamacions, mitjançant la publicació de l'anunci al Butlletí Oficial de la Província de Barcelona, al Diari Oficial de la Generalitat de Catalunya i al tauler d'anuncis del Consorci. El termini d'informació pública comptarà a partir del dia següent a la publicació al BOPB. (Article 63.2 del Decret 179/1995, de 13 de juny pel qual s'aprova el Reglament d'Obres, Activitats i Serveis dels Ens Locals).

Es poden presentar al·legacions i reclamacions a la seu electrònica del Consorci ([Instància genèrica](#)), presencialment al registre general del Consorci del Parc Natural de la Serra de Collserola (Carretera de l'Església, 92, 08017 Barcelona) o per qualsevol altre mitjà establert a l'article 16.4 de la Llei 39/2015, d'1 d'octubre, de procediment administratiu comú de les administracions públiques.

3. Tenir per aprovat definitivament el Reglament que s'aprova inicialment ara, en cas que no es presenti cap al·legació ni reclamació durant el termini d'informació pública, procedint directament a la seva publicació.”



12. Exp. X2023000923. Delegació de competències de l'Assemblea General a favor de la Comissió Executiva en matèria de convenis i contractació administrativa i privada (2023-2027).

El senyor president dona la paraula al director gerent.

El senyor Roda refereix que es proposa que aquesta Assemblea delegui les seves competències en matèria de contractació administrativa i d'aprovació de convenis a favor de la Comissió Executiva per tal d'afavorir que es pugui donar compliment als terminis legalment previstos per als tràmits administratius.

Tot seguit, i vista la proposta de la Presidència, l'Assemblea General acorda per unanimitat:

"1. Delegar en la Comissió Executiva la competència atribuïda a aquesta Assemblea General referent a l'aprovació dels protocols, convenis i contractacions administratives i privades quan el seu import sobrepassi el 10% dels recursos ordinaris del pressupost i els quatre anys de vigència (incloses les pròrrogues).

El present acord produirà efectes des del dia següent al de la seva adopció, sense perjudici de la seva publicació al Butlletí Oficial de la Província de Barcelona.

La Comissió Executiva resta obligada a donar compte a l'Assemblea General de la gestió i de les resolucions que dicti fent ús de les facultats conferides per la present delegació.

L'Assemblea General podrà revocar, en tot moment, amb caràcter general o bé per a un determinat assumpte, la delegació conferida i reassumir-ne el ple exercici.

2. Publicar els presents acords al Butlletí Oficial de la Província de Barcelona.

3. Notificar aquests acords als membres de la Comissió Executiva."

Subvencions

13. Exp. X2023000950. Aprovació inicial de les Bases per a la concessió de subvencions, en règim de concurrència no competitiva, per a la petita i mitjana pagesia de Collserola (2024).

El senyor president dona la paraula al director gerent.

El senyor Raimon Roda exposa que l'objecte de la present convocatòria és regular i fixar els criteris i el procediment de sol·licitud, tramitació, concessió, justificació i pagament de les subvencions que atorgui el Consorci del Parc Natural de la Serra de Collserola a particulars, empreses i entitats; destinades a finançar despeses que tinguin com a objectiu l'aportació de serveis ecosistèmics al Parc mitjançant l'activitat agrària i la millora d'infraestructura agrària a través de l'anomenat Contracte Agrari de Collserola.

La finalitat de les subvencions regulades en aquestes bases és donar suport a activitats agràries de la petita i mitjana pagesia que proveeixen a la societat de serveis ecosistèmics en l'àmbit del Parc Natural de la Serra de Collserola, així com promoure les bones pràctiques en finques agroramaderes i tendir cap a la producció ecològica i l'agroecologia.

Poden ser subvencionables aquelles propostes que tenen per objecte la creació i/o el manteniment de determinades actuacions agràries que afavoreixin la provisió de serveis ecosistèmics d'acord amb els



conceptes subvencionables establerts, la finalitat de les quals sigui la conservació del mosaic agroforestal, la biodiversitat i la promoció d'activitats que impliquin una millora de la viabilitat social i ecològica de les finques agràries i el territori en el qual desenvolupen la seva tasca.

A tal efecte, per tal de donar compliment als objectius estratègics definits al Pla d'Acció per a la transició agroecològica del sistema alimentari de Collserola i d'acord amb les previsions del Pla Estratègic de Subvencions per al present any, aquestes subvencions hauran de fomentar projectes/activitats d'interès públic o social que tinguin per finalitat donar resposta a la Línia estratègica 1 de l'esmentat Pla d'Acció, és a dir, fomentar la sostenibilitat econòmica, ecològica i social de la producció agrària professional, la incorporació de nova pagesia i la recuperació de finques en desús.

Poden ser objecte de subvenció, d'acord amb la seva línia d'ajut, les actuacions englobades en els àmbits següents:

- Àmbit A. Promoció de serveis ecosistèmics
- Àmbit B. Impacte sociolaboral

Tot seguit, i vista la proposta de la Presidència, l'Assemblea General acorda per unanimitat:

1. Aprovar inicialment les Bases per a la concessió de subvencions, en règim de concurrència no competitiva, per a la petita i mitjana pagesia de Collserola (2024), d'acord amb el text que s'adjunta en annex.
2. Publicar-les íntegrament en el Butlletí Oficial de la Província de Barcelona i al tauler d'edictes de l'entitat i una referència de l'anunci al Diari Oficial de la Generalitat de Catalunya.
3. Sotmetre-les a informació pública per un termini de vint dies hàbils a comptar a partir de l'endemà de la publicació al Butlletí Oficial de la Província de Barcelona, de conformitat amb allò disposat a l'article 83 de la Llei 39/2015, d'1 d'octubre, del procediment administratiu comú de les Administracions Públiques; de l'article 52.2 de la Llei 26/2010, de 3 d'agost, de règim jurídic i procediment de les Administracions Públiques de Catalunya; i de l'article 124.2 del Decret 179/1995, de 13 de juny, que aprova el Reglament d'obres, activitats i serveis dels ens locals.
4. Tenir-les per aprovades definitivament, en cas que no es presentin al·legacions durant el període d'informació pública.
5. Convocar la concessió d'aquestes subvencions a través de la inserció d'un anunci al Butlletí Oficial de la Província de Barcelona i a la seu electrònica de l'entitat.
6. Facultar indistintament la Gerència i la Vicepresidència Executiva perquè, a l'empara dels articles 18.j) i 15.6.h) dels Estatuts del Consorci del Parc Natural de la Serra de Collserola, aprovi la resta de tràmits relatius a l'esmentada convocatòria."

Consell Consultiu

14. Exp. X2023000450. Renovació de la composició del Consell Consultiu per al mandat 2023-2027.

El senyor president dona la paraula al director gerent.



El senyor Roda explica s'ha revisat el cens de les entitats membres del Consell Consultiu en el decurs del primer semestre d'enguany, enviant a les entitats la sol·licitud de l'actualització de dades, persones representants i suplents, per tal de revisar novament la composició del Consell Consultiu. Fruit d'aquesta tasca, es presenta aquest punt de l'ordre del dia a aprovació.

Tot seguit, i vista la proposta de la Presidència, l'Assemblea General acorda per unanimitat:

- 1.** Admetre com a candidates a integrar el Consell Consultiu del Consorci del Parc Natural de la Serra de Collserola les entitats que es relacionen en annex 1.
- 2.** Aprovar la composició del Consell Consultiu del Consorci del Parc Natural de la Serra de Collserola amb les entitats que es relacionen en annex, de conformitat amb el previst a l'article 5 del Reglament del Consell Consultiu.
- 3.** Publicar la present resolució al Butlletí Oficial de la Província de Barcelona i a la seu electrònica de l'entitat."

Patrimoni

15. Exp. X2023000725. Aprovació de l'expedient relatiu a la concessió administrativa per a gestionar la finca agrícola pública de Can Padrosa (La Riba), al terme municipal de Sant Just Desvern, reservada a centres especials de treball d'iniciativa social i a empreses d'inserció.

El senyor president dona la paraula al director gerent.

El senyor Roda explica que el Ple de l'Ajuntament de Sant Just Desvern, en sessió de data 25 de novembre de 2021, va aprovar definitivament l'adscripció de l'ús i gestió de la finca municipal de domini públic i ús públic de La Riba a favor del Consorci del Parc Natural de la Serra de Collserola.

Per la seva banda, aquesta Assemblea, en sessió de data 9 de març de 2022, va adoptar els acords relatius a l'acceptació de l'adscripció de les finques resultants de la reparcel·lació de la Vall de Sant Just.

Ara es proposa aprovar la documentació tècnica i l'inici de corresponent expedient d'adjudicació de la concessió de la finca de La Riba, propietat de l'Ajuntament de Sant Just Desvern i adscrita la gestió i l'ús al Consorci del Parc Natural de la Serra de Collserola.

La contractació està reservada a centres especials de treball d'iniciativa social i a empreses d'inserció sociolaboral.

El senyor Joan Vilamú intervé per explicitar que la finalitat de la concessió és la gestió agrícola de la finca per recuperar l'activitat agrícola preferentment. De forma complementària i compatible, també es podrà dur a terme la transformació de productes resultants de l'activitat agrícola, el desenvolupament d'activitats relacionades amb l'educació ambiental i informació al públic visitant, la prestació de serveis per al lleure, l'increment de l'oferta ambiental del parc i les activitats que fomentin una sensibilització de l'usuari envers la natura i les energies renovables.

Tot seguit, i vista la proposta de la Presidència, l'Assemblea General acorda per unanimitat:

- 1.** Aprovar, a l'empara del dispostat a l'article 10.h) dels Estatuts del Consorci del Parc Natural de la Serra de Collserola, posat en relació amb l'article 60 del Decret 336/1988, de 17 d'octubre, pel qual s'apravà el Reglament del patrimoni dels ens locals, l'expedient



relatiu a l'adjudicació de la concessió administrativa per a gestionar la finca agrícola pública de La Riba, al terme municipal de Sant Just Desvern, el qual conté el pertinent plec de clàusules tècniques, administratives i econòmiques particulars.

2. Exposar al públic el plec de clàusules tècniques, administratives i econòmiques particulars en el tauler d'anuncis de l'entitat i al Butlletí Oficial de la Província de Barcelona, per un termini de 30 dies hàbils, d'acord amb el previst a l'article 66.2 del Decret 336/1988, de 17 d'octubre, pel qual s'aprova el Reglament del patrimoni dels ens locals.

3. Convocar la licitació mitjançant procediment obert per a l'adjudicació de la concessió a través de la inserció d'un anunci al perfil del contractant de la plataforma de contractació de Catalunya, conforme al que preveu l'article 135 de la Llei 9/2017, de 8 de novembre, de contractes del sector públic.

4. Facultar a la Vicepresidència Executiva perquè, a l'empara de l'article 15.6.h) dels Estatuts del Consorci del Parc Natural de la Serra de Collserola, aprovi l'adjudicació i la resta de tràmits relatius a l'esmentada concessió."

16. Exp. 2017/145-AC-X2023000731. Aprovació de la compensació del cànon del restaurant berenador ubicat a Santa Creu d'Olorda, al terme municipal de Barcelona.

El senyor president dona la paraula al director gerent.

El senyor Roda explica que els Serveis Tècnics del Consorci han emès un informe en què es constata la necessitat d'instal·lar un dipòsit d'aigües de grans dimensions que doni servei per al subministrament d'aigua a la referida concessió de manera independent a la resta d'elements existents a l'àrea de lleure.

En aquest mateix informe es proposa que el concessionari es faci càrrec en un primer moment de la despesa derivada del nou sistema de subministrament d'aigua, així com de despeses de subministrament, instal·lació i legalització, rescabament el Consorci aquesta despesa econòmica a través de la compensació de cànon.

Tot seguit, i vista la proposta de la Presidència, l'Assemblea General acorda per unanimitat:

"1. Reconèixer a favor de MAVEL SANTA CREU 18, SOCIEDAD LIMITADA UNIPERSONAL l'import de setze mil cent seixanta-sis euros amb trenta-quatre cèntims (16.166,34€), en concepte de despesa d'inversió feta per a la instal·lació d'un nou sistema de subministrament d'aigua a la concessió administrativa del bar-berenador situat a l'àrea de lleure de Santa Creu d'Olorda.

2. Compensar amb la referida despesa el deute del cànon corresponent al segon i tercer trimestre de l'any 2023. Aquest deute ascendeix a la quantitat total de quinze mil quatre cents seixanta-set euros amb setanta-tres cèntims (15.467,73€).

3. Compensar parcialment el cànon del 1r trimestre de l'any 2024, amb el crèdit restant a favor de la part concessionària, per un import de sis-cents noranta-vuit euros amb seixanta-un cèntims (698,61€).

4. Aprovar l'actualització del cànon anual de la concessió de l'explotació i el manteniment del restaurant berenador ubicat a Santa Creu d'Olorda per a l'any 2024,



amb un import total de 31.764,53€, de conformitat amb els imports que consten en el document annex, i amb efectes des de l'1 de gener de 2024.

5. Aprovar la modificació de la concessió entre el Consorci del Parc Natural de la Serra de Collserola i MAVEL SANTA CREU 18, SOCIEDAD LIMITADA UNIPERSONAL, d'acord amb els articles 203 i 205 de la Llei 9/2017, de 8 de novembre, de contractes del sector públic i de conformitat amb el contingut a l'informe tècnic de data 23 d'agost de 2023.

6. Emplaçar a MAVEL SANTA CREU 18, SOCIEDAD LIMITADA UNIPERSONAL perquè en el termini de deu dies des de la notificació de la present resolució, signi la modificació concessional, de conformitat amb el previst a l'article 203.3 de la Llei 9/2017, de 8 de novembre, de contractes del sector públic.

7. Notificar la present resolució, per al seu coneixement i als efectes legals escaients, a les persones interessades.”

17. Exp. X2023000966. Resolució, per mutu acord de les parts, de la concessió del quiosc ubicat a l'àrea de lleure de La Salut, t.m. Sant Feliu de Llobregat.

El senyor president dona la paraula al director gerent.

El senyor Roda explica que cal replantejar els usos que es duen a terme a les àrees de lleure pel que fa a barbacoes i els riscos que comporten.

Explica que en reunió de data 8 de novembre de 2023, la Sra. África Mesa Sánchez, en qualitat d'administradora solidària de l'empresa Merendero de la Salut, SL va manifestar al director gerent i al cap del Servei d'Administració i Contractació del Consorci la petició que s'iniciï expedient de resolució de la concessió i que s'acordi la resolució de mutu acord.

Estudiat els cas, i vista la proposta de la Presidència, l'Assemblea General acorda per unanimitat:

“1. Aprovar la resolució per mutu acord de les parts de l'explotació i del manteniment del bar-restaurant de l'àrea de lleure de La Salut, al terme municipal de Sant Feliu de Llobregat, de conformitat amb l'article 213 de la Llei 9/2017, de 8 de novembre, de contractes del sector públic, i de conformitat amb el contingut a l'informe tècnic de data 15 de desembre de 2023.

2. Fixar que la data d'efectes d'aquesta resolució concessional és el dia 31 de desembre de 2023.

3. Notificar la present resolució a MERENDERO DE LA SALUD, SL. i a l'Ajuntament de Sant Feliu de Llobregat.”

III.- INFORMACIÓ

18. Informació de Gerència.

El senyor president dona la paraula al director gerent.

El senyor Roda presenta aquest punt amb el suport d'un *power point* que s'annexa a l'acta.



Destaca diverses actuacions vinculades a la problemàtica de la sequera. En aquest punt, explica les dutes a terme al Parc del Marquès de Sentmenat i les programades al Baixador de Vallvidrera.

19. Informació de la Vicepresidència Executiva.

El senyor president dona la paraula al senyor Xavier Paz.

El Sr. Xavier Paz refereix la importància de gestionar bé les campanyes de prevenció d'incendis de l'entitat. Recorda que s'ha superat el segon estiu amb un alt nivell de risc i subratlla la necessitat de preparar la propera campanya amb el nivell de rigor habitual, en col·laboració amb tots els agents presents al territori.

Explica l'experiència de Molins de Rei, com a municipi pioner dins del Parc, pel que fa al projecte que ha posat en marxa a fi d'implicar els particulars en el finançament dels treballs ordinaris de manteniment de franges de prevenció d'incendis.

Refereix també el comentat a la sessió constitutiva del passat 10 de novembre de 2023 en què es feu referència al dèficit inversor de la Generalitat de Catalunya enfront d'altres administracions com la Diputació de Barcelona o l'Àrea Metropolitana de Barcelona, manifestant la intenció de concertar una reunió amb el Conseller per millorar aquesta situació.

20. Informació de la Presidència.

El senyor president exposa que la Generalitat de Catalunya està fent molts esforços per tal d'administrar el seu pressupost mitjançant l'assumpció directa de despeses als espais naturals del país, contractant directament serveis. També pel que fa al Parc de Collserola: cita a tall d'exemple que es destinen 80.000 euros a l'educació ambiental, que també compta destinar-hi serveis de brigades de manteniment; i, finalment destaca en aquesta línia un milió d'euros per a la prevenció d'incendis.

Reconeix que la Generalitat de Catalunya no ha incrementat la seva aportació directa, que continua sent inferior a la de la Diputació de Barcelona, a la de l'Àrea Metropolitana de Barcelona i a la de l'Ajuntament de Barcelona; però afirma que es vol contrarestar en part amb l'aportació directa de serveis.

El senyor Vilahur continua explicant que és conscient que la realitat a escala de Catalunya i a escala de l'Àrea Metropolitana de Barcelona s'ha de gestionar tenint present la diferent pressió antròpica.

Des de la seva Direcció General es considera que cal aplicar amb la major eficàcia uns recursos econòmics limitats, amb un model de gestió de país, a fi de generar un sistema que es reconegui com a homogeni.

En aquest punt, assenyala finalment i posa en valor la participació del Consorci del Parc Natural de la Serra de Collserola en un treball conjunt d'elaboració de plans estratègics dels espais naturals de Catalunya, al capdavant de l'Àrea Metropolitana de Barcelona.

Finalment, vol agrair a l'equip gestor del Parc de Collserola l'esforç que li consta que s'està duent a terme en aquest espai natural.

IV.- TORN OBERT DE PARAULES

21. Torn obert de paraules

Cap de les persones assistents pren la paraula.



Atès que no hi ha cap intervenció més ni més assumptes a tractar, el president aixeca la sessió i estenc aquesta acta, la qual signa, amb mi, el secretari, que en dono fe.

EL PRESIDENT

EL SECRETARI

Marc Vilahur Chiaraviglio

Antoni Puigarnau Puigarnau



ANNEX 1

Relació de Decrets dictats pels òrgans unipersonals del Consorci fins el 15 de desembre de 2023

LLISTA DE DECRETS CPNSC 2023

Del 93 al 213

Exp. : X2023000445

093/23

13/7/23

Aprovació dels convenis de col·laboració per a la realització de pràctiques de l'alumnat de La Salle Gràcia al Consorci del Parc Natural de la Serra de Collserola. 29/5/23

V

Exp. : X2023000120

094/23

13/7/23

Concessió de subvencions en el marc del contracte agrari: constitució d'òrgan col·legiat. 24/5/23

V

Exp. : X2022000252

095/23

13/7/23

Relatiu al "Projecte d'execució de la restauració a la situació original de l'àmbit habilitat com a aparcament provisional al carrer Saldes (t.m. Barcelona)". 23/5/23

V

Exp. : X2022000776

096/23

13/7/23

Relatiu a l' "actuació obres i usos executats sense títol al polígon 32 parcel·la 4, tm Sant Cugat del Vallès". 1/6/23

V

Exp. : X2023000365

097/23

13/7/23

Relatiu al "Projecte modificat de restauració de la Riera de Vallvidrera des de Can Rabella fins al riu Llobregat, al terme municipal de Molins de Rei". 1/6/23

V

Exp. : X2022000330

098/23

13/7/23

Adhesió a la 2a pròrroga del contracte 2019.03-d1 de l'acord marc de subministrament d'energia elèctrica amb destinació a les entitats locals de Catalunya (exp. 2019.03). 26/5/23

V

Exp. : X2023000113



099/23

13/7/23

Relatiu a l'actuació "Reurbanització Carrer Orellana entre Plaça Tulipa i el núm. 39 (ACT21-00205)".

22/5/23

V

Exp. : X2023000474

100/23

13/7/23

Nomenament de vint persones per a la campanya de vigilància del dispositiu de prevenció d'incendis de l'AMB encomanat al Consorci del Parc Natural de la Serra de Collserola per l'any 2023. 26/5/23

V

Exp. : X2023000352 i X2023000353

101/23

13/7/23

Sobre l'aprovació definitiva del "Projecte d'execució d'un mòdul de serveis i obra civil situat a l'àrea de lleure Sta. Maria de Vallvidrera". 12/6/23

V

Exp. : X2022000777

102/23

13/7/23

Relatiu al "Projecte de tanca perimetral de l'àmbit de Ca n'Oliveres de Sant Just Desvern". 8/6/23

V

Exp. : X2022000530

103/23

13/7/23

Relatiu al "Projecte bàsic de rehabilitació de Can Codonyers per a restaurant i usos complementaris".

19/6/23

V

Exp. : X2023000563

104/23

13/7/23

Relatiu a les "actuacions de prevenció d'incendis previstes en el PPP de Collserola en Can Castellví, Molins de Rei". 20/6/23

V

Exp. : X2022000515

105/23

13/7/23

Relatiu a la "Modificació puntual del PGM al barri de Riera Bonet, al terme municipal de Molins de Rei".

20/6/23

V

Exp. : X2023000498

106/23

13/7/23



Relatiu al "Projecte de reasfaltat de diversos vials a Les Planes, al Districte de Sarrià- Sant Gervasi, Barcelona". 19/6/23

V

Exp. : X2022000245

107/23

13/7/23

Relatiu al "Projecte d'urbanització de la cruïlla del C/del pont amb el C/de la Colombina". 29/6/23

V

Exp. : X2023000356

108/23

13/7/23

Relatiu al "Projecte constructiu del nou desguàs del dipòsit de cota 200 de l'EDT, al terme municipal de Barcelona (OTAABA20230055 – URB 184-22)". 2/3/23

V

Exp. : X2023000120

109/23

13/7/23

Concessió de subvencions a la petita i mitjana pagesia de Collserola (2023): aprovació de la llista provisional de sol·licituds admeses i requeriment per a la presentació de documentació. 26/6/23

V

Exp. : X2023000377

110/23

13/7/23

Aprovació de l'adjudicació per a la contractació del servei de seguiment de la població de la processonària del pi al Parc de Natural de la Serra de Collserola. 19/6/23

G

Exp. : X2023000458

111/23

13/7/23

Relatiu al "control de coloms (Columbia livia) Hospital Sant Joan de Déu, Esplugues de Llobregat". 19/6/23

V

Exp. : X2023000486

112/23

13/7/23

Contractació del servei de control i manteniment dels punts d'aigua per a incendis forestals del Parc Natural de la Serra de Collserola. 27/6/23

G

RCP : O/2023/23 i P/2023/23

113/23

13/7/23

Relació comptable d'obligacions i propostes de manaments de pagament: O/2023/23 i P/2023/23. 9/6/23

G

Exp. : X2023000627



114/23

13/7/23

Aprovació de la sol·licitud de subvenció per la gestió forestal integral en el Parc Natural de la Serra de Collserola en clau d'adaptació al canvi climàtic. 28/6/2023

V

Exp. : X20230002663

115/23

RCP : O/2023/24 i P/2023/24

4/9/23

Relació comptable d'obligacions i propostes de manaments de pagament: O/2023/24 i P/2023/24. 30/6/23

G

Exp. : X20230002663

116/23

RCP : O/2023/25 i P/2023/25

4/9/23

Relació comptable d'obligacions i propostes de manaments de pagament: O/2023/24 i P/2023/24. 27/7/23

G

Exp. : X2023000570

117/23

4/9/23

Aprovació de l'adjudicació per a la contractació del seguiment i divulgació de la migració postnupcial de rapinyaires del Parc de Natural de la Serra de Collserola. 7/8/23

G

Exp. : X2023000053

118/23

4/9/23

Adjudicació de la contractació de les obres del projecte de reforma de les dependències del personal de manteniment del Parc Natural de la Serra de Collserola situades al Viver de Can Borni. 14/7/23

G

Exp. : X2023000549

119/23

4/9/23

Contractació de l'estudi dels còrpus (gasteròpodes) terrestres del Parc Natural de la Serra de Collserola. 18/7/23

G

Exp. : X2023000486

120/23

4/9/23

Aprovació de l'adjudicació per a la contractació del servei de control i manteniment dels punts d'aigua per a incendis forestals del Parc Natural de la Serra de Collserola. 4/8/23

G

Exp. : X2021000456

121/23



7/9/23

Relatiu al "Projecte de construcció d'un pavelló poliesportiu a Mas Lluí, tm Sant Just Desvern". 24/7/23
V

Exp. : 2015/051-AC

122/23

7/9/23

Incident elèctric al quiosc de la Salut, àrea de lleure de la Salut, tm Sant Feliu de Llobregat. 28/7/23
V

Exp. : X2022000423

123/23

7/9/23

Relatiu al "Projecte executiu d'una rotonda a l'Av. de Gràcia amb C. Llaceres, Sant Cugat del Vallès".
31/7/23
V

Exp. : X2021000475

124/23

7/9/23

Designació com a persones administradores d'usuàries de l'aplicatiu WTP de l'organisme de gestió
tributària de la Diputació de Barcelona. 21/7/23
V

Exp. : X2022000223

125/23

7/9/23

Sobre la pròrroga per a 2024 i 2025 de la contractació del subministrament d'elements de senyalització
per al consorci del Parc Natural de la Serra de Collserola. 11/8/23
G

Exp. : X2022000270

126/23

7/9/23

Relatiu al "Projecte executiu d'Integració urbana del torrent de Can Cabassa, SCV". 19/7/23
V

Exp. : X2022000641

127/23

7/9/23

Relatiu a la "modificació puntual del Pla general metropolitana a l'àmbit del sector B de Can Cortés, del
terme municipal Sant Cugat del Vallès". 21/7/23
V

Exp. : X2022000689

128/23

7/9/23

Relatiu a la "tallada d'arbres a una parcel·la de St. Bartomeu de la Quadra, Molins de Rei". 21/8/23
V

Exp. : X2022000371



129/23

7/9/23

Relatiu al "Projecte construcció del punt d'aigua de les Llicorelles al PPP de Collserola, a Molins de Rei".

28/8/23

V

Exp. : X2022000527

130/23

7/9/23

Relatiu a la "modificació puntual PGM C2020 polígon d'actuació "Les Escletxes" del Papiol". 30/6/23

V

Exp. : X2022000694

131/23

7/9/23

Relatiu al "Projecte de la Fase 15 al Cementiri de Collserola". 31/7/23

V

Exp. : X2023000005

132/23

7/9/23

Sobre la declaració de béns no utilitzables d'elements de l'inventari de béns del Consorci del Parc Natural de la Serra de Collserola com a conseqüència del robatori produït a l'edifici seu del CPNSC, any 2023.

20/7/23

V

Exp. : X2023000256

133/23

7/9/23

Aprovació de la convocatòria per a la presentació d'instàncies per proveir un segon lloc de treball de tècnic auxiliar (grup C, subgrup C1) per al servei d'Ús Públic, Divulgació i Educació Ambiental del Consorci del Parc Natural de la Serra de Collserola. Centre d'Informació. 27/7/23

V

Exp. : X2023000256

134/23

7/9/23

Procediment selectiu 1/23 per proveir un lloc de treball de tècnic auxiliar (grup C, subgrup C1) per al servei d'Ús Públic, Divulgació i Educació Ambiental del Consorci del Parc Natural de la Serra de Collserola i convocatòria de concurs de mèrits: aprovació de la llista provisional de persones admeses i excloses.

22/6/23

V

Exp. : X2022000272

135/23

7/9/23

Relatiu al "Projecte per a la construcció de 9 tombes al Cementiri de Collserola per la comunitat jueva ATID de Catalunya". 28/7/23

V

Exp. : X2023000272



136/23

7/9/23

Relatiu a la "modificació del Projecte d'ampliació de la Masia de Can Canaris". 28/7/2023

V

Exp. : X2023000435

137/23

7/9/23

Relatiu als "usos i obres provisionals de guarda de cavalls i granja d'animals a Can Mèlich, tm Sant Just Desvern". 17/7/23

V

Exp. : X2023000437

138/23

7/9/23

Referent a un error aritmètic en la nòmina del Senyor Joan Antoni Lorente Matea, funcionari d'aquest Consorci del Parc Natural de la Serra de Collserola. 26/7/23

V

Exp. : X2023000438

139/23

7/9/23

Referent a un error aritmètic en la nòmina de la Sra. Anna Pla Adrové, funcionària d'aquest Consorci del Parc Natural de la Serra de Collserola. 26/7/23

V

Exp. : X2023000474

140/23

7/9/23

Nomenament d'una persona per a la campanya de vigilància del dispositiu de prevenció d'incendis de l'AMB encomanat al Consorci del Parc Natural de la Serra de Collserola per a l'any 2023. 6/6/23

V

Exp. : X2023000474

141/23

7/9/23

Referent al nomenament de dues persones per a la campanya de vigilància del dispositiu de prevenció d'incendis de l'AMB encomanat al Consorci del Parc Natural de la Serra de Collserola per a l'any 2023.

31/7/23

V

Exp. : X2022000246

142/23

7/9/23

Relatiu a "Escomesa de connexió al clavegueram al C/ Moreneta de Montserrat, 3, tm S. Cugat del Vallès".

6/9/23

V

Exp. : X2023000483

143/23

7/9/23



Relatiu a "l'enderroc parcial d'un traster situat a l'Av. Llac 38. Sant Cugat del Vallès". 18/7/23

V

Exp. : X2023000523

144/23

7/9/23

Relatiu a la "Modificació del programa de restauració de l'activitat extractiva de Can Mas, AE 85/0870".

1/8/23

V

Exp. : X2023000577

145/23

7/9/23

Relatiu al "pla tècnic de gestió cinegètica de la zona de caça controlada de Collserola: 2023-2024". 24/7/23

V

Exp. : X2023000578

146/23

7/9/23

Relatiu a les "actuacions de consolidació, basades en tècniques de bioenginyeria, dels marges dels torrents de Can Codina i de Sant Iscle (camins A09 i A18 de la XVBPI) del Parc Natural de la Serra de Collserola, al municipi de Cerdanyola del Vallès". 21/8/23

V

Exp. : X2023000625

147/23

7/9/23

Relatiu a la "Memòria d'intervenció d'actuacions de manteniment i conservació de lleres públiques en el torrent de Batzacs al tm del Papiol". 24/7/23

V

Exp. : X2023000626

148/23

7/9/23

Relatiu a "l'abocament de terres a l'Av. Muntanyenca, tm Esplugues de Llobregat". 20/7/23

V

Exp. : X2023000684

149/23

7/9/23

Nomenament tècnic de gestió d'educació ambiental com a personal funcionari interí per un període de tres anys, al grup professional A, subgrup A2, escala d'administració especial, subescala tècnica, per al servei d'Ús Públic, Divulgació i Educació Ambiental del Consorci del Parc Natural de la Serra de Collserola.

7/7/23

V

Exp. : X2023000693

150/23

7/9/23

Petició de la Sra. Èlia Montagud Blas, funcionària de carrera d'aquest Consorci, per poder desenvolupar un lloc de treball o activitat en el sector públic. 28/7/23



V

Exp. : X2023000699

151/23

7/9/23

Modificació d'incapacitat temporal de contingència comuna a accident de treball per resolució de la Tresoreria de la Seguridad Social. 28/7/23

V

Exp. : X2022000610

152/23

7/9/23

Relatiu a les "obres de millora de la placeta entre l'espai Pere Grau i l'Espai Eco, tm Sant Cugat del Vallès".
6/9/23

V

Exp. : X2021000005

153/23

26/9/23

Sobre la pròrroga per a 2024 de la contractació del subministrament de material de fusta per al Consorci del Parc Natural de la Serra de Collserola. 4/9/23

G

Exp. : X2023000263 P/2023/26

154/23

26/9/23

RCP : P/2023/26 i O/2023/26

Relació comptable d'obligacions i propostes de manaments de pagament: P/2023/26 i
O/2023/26. 13/9/23

G

Exp. : X2023000017

155/23

26/9/23

Contractació del manteniment i reparació de vehicles del Consorci del Parc Natural de la Serra de Collserola (2023-2024). 4/9/23

V

Exp. : 2017/157-POU

156/23

26/9/23

Relatiu al retorn de la garantia dipositada per respondre del compliment de la contractació de les obres del "Projecte d'enderroc dels elements inestables i de consolidació de la façana i les parets dels cossos annexos de la masia de "Can Ferriol". 19/9/23

V

Exp. : X2023000120

157/23

26/9/23

Concessió de subvencions a la petita i mitjana pagesia de Collserola (2023): resolució del procediment. 21/9/23



V

Exp. : X2021000507

158/23

2/10/23

Aprovació de les actes de recepció i liquidació de la contractació de l'elaboració d'un estudi d'anàlisi de la xarxa de camins del Parc, la seva intensitat d'ús i els possibles impactes sobre els sistemes naturals – retorn de la garantia definitiva. 22/9/23

G

Exp. : X2023000355

159/23

28/9/23

Relatiu a "l'avanç de la Modificació del Pla especial urbanístic per a la restauració i delimitació de la zona extractiva d'argiles, al terme municipal d'El Papiol (OTAABA20230087 - URB 084-23)". 21/9/23

V

Exp. : 28/9/23

160/23

28/9/23

Relatiu al "Projecte sobre sol·licitud de tallada de dos pins en parcel·la forestal de Mas Fortuny". 8/9/23

V

Exp. : X2023000720

161/23

28/9/23

Relatiu al "Projecte executiu i estudi de seguretat i salut d'estabilització i millora de diversos talussos del districte de Sarrià – Sant Gervasi, a Barcelona". 20/9/23

V

Exp. : X2022000529

162/23

28/9/23

Relatiu a la "Modificació puntual PGM B2020 entre passatge Parellada i Anselm Clavé, cantonada Cardenal Casañas (tm El Papiol)". 12/9/23

V

Exp. : X2022000613

163/23

28/9/23

Relatiu a les "obres majors de construcció d'una bassa reg al c/Anselm Clavé, 69 (t.m. El Papiol)".

Exp. : X2021000090

164/23

2/10/23

Sobre la pròrroga per a 2024 i 2025 del subministrament de combustible per als vehicles i maquinària del Consorci del Parc Natural de la Serra de Collserola. 22/9/23

V

Exp. : X2021000090

165/23



2/10/23

Pròrroga per a 2024 de la contractació del servei consistent en una oficina tècnica d'e-administració amb suport presencial setmanal. 13/9/23

V

Exp. : X2023000263 P i O/2023/27

166/23

2/10/23

RCP : P/2023/26 i O/2023/26

Relació comptable d'obligacions i propostes de manaments de pagament: P/2023/27 i O/2023/27. 1/9/23

G

Exp. : X2023000546

167/23

9/10/23

Sobre la pròrroga per a 2024 de la contractació del servei de gestió de nòmines del personal al servei del Consorci del Parc Natural de la Serra de Collserola. 22/9/23

G

Exp. : 2019/132-AC

168/23

9/10/23

Resolució contractual de mutu acord (art. 223.c) TRLCSP) del projecte de sanejament i recuperació dels terrenys ocupats per activitats marginals en el sector nord-oriental del Parc Natural de la Serra de Collserola. 15/9/23

V

Exp. : X2023000741

169/23

9/10/23

Relatiu al "Canvi de material en el paviment d'una rampa en la parcel·la de la Ctra. de Sarrià a Vallvidrera N°98B". 28/9/23

V

Exp. : X2023000742

170/23

9/10/23

Sol·licitud d'adhesió inicial al contracte centralitzat del Consorci Localret pel que fa a serveis de telecomunicacions de la demarcació de Barcelona. 27/9/23

V a ratificar per l'Assemblea General

Exp. : X2023000723

171/23

9/10/23

Aprovació de la petició de l'aportació econòmica al Consorci del Parc Natural de la Serra de Collserola que realitza el Departament d'Acció Climàtica, Alimentació i Agenda Rural i aprovació del Programa d'actuacions per a l'exercici de 2023. 6/10/23

V

Exp. : X2023000755

172/23



9/10/23

Relatiu a l'aprovació de l'acord de col·laboració per a la formació pràctica en centres de treball entre el Consorci del Parc Natural de la Serra de Collserola i l'Institut Rambla Prim. 6/10/23

V

Exp. : X2021000082

173/23

9/10/23

Relatiu al "Projecte de demolició de la cinta i instal·lacions de transport de matèries primeres fora d'ús de l'antiga cimentera Sanson, al municipi de Sant Feliu de Llobregat". 4/9/23

V

Exp. : X2022000526

174/23

9/10/23

Relatiu a "l'aprovació inicial PE Regulació ús recreatiu tm. Cerdanyola del Vallès". 2/10/23

V

Exp. : 2023000114

175/23

9/10/23

Relatiu al "Projecte d'Actuació Urbanística. Nou edifici d'Atenció al usuari i sala polivalent. Cementiri de Collserola". 3/10/23

V

Exp. : X2021000092

176/23

9/10/23

Sobre la pròrroga per a 2024 de la contractació del servei de reparació de la maquinària forestal del Consorci del Parc Natural de la Serra de Collserola. 3/10/23

G

Exp. : X2023000549

177/23

9/10/23

Adjudicació de la contractació de l'estudi dels cargols (gasteròpodes) terrestres del Parc Natural de la Serra de Collserola. 4/10/23

G

Exp. : X2023000263

178/23

26/9/23

RCP : P/2023/28 i O/2023/28

Relació comptable d'obligacions i propostes de manaments de pagament: P/2023/28 i O/2023/28. 27/9/23

G

Exp. : X2023000478

179/23

24/10/23



Relatiu al "Projecte bàsic d'ampliació del recinte islàmic i construcció de 48 tombes al Cementiri de Collserola". 10/10/23

V

Exp. : X2021000315

180/23

24/10/23

Aprovació de la revisió del preu de la contractació del servei de neteja de brossa de les infraestructures viàries i de lleure del Parc Natural de la Serra de Collserola (2022-2023).2/10/23

V

Exp. : X2023000761

181/23

24/10/23

Nomenament d'un oficial com a personal funcionari interí per un període fins a la resolució del procés selectiu, al grup professional C, subgrup C2, escala d'administració especial, subescala serveis especials, per al servei de Medi Natural i Territori del Consorci del Parc Natural de la Serra de Collserola. 22/9/23

X

Exp. : X2022000346

182/23

24/10/23

Aprovació de la cessió de la titularitat de la contractació del servei de manteniment d'instal·lacions dels edificis gestionats pel Consorci del Parc Natural de la Serra de Collserola, a favor d'Avio Soluciones Integradas, SAU.29/10/23

V

Exp. : X2022000773

183/23

24/10/23

Aprovació de la despesa per a 2024 derivada de l'adhesió a l'acord marc del servei d'assegurances primera pròrroga (exp. 2020.01): de danys a edificis i instal·lacions (exp. 2020.01). 9/10/23

G

Exp. : X2023000761

184/23

24/10/23

Referent a la sol·licitud de conciliació de la vida laboral, personal i familiar de la senyora Idoia Martín Giró, funcionària d'aquest Consorci del Parc Natural de la Serra de Collserola. 21/9/23

V

Exp. : X2023000263

185/23

31/10/23

RCP : P/2023/31 i O/2023/31

Relació comptable d'obligacions i propostes de manaments de pagament: P/2023/31 i O/2023/31. 26/10/23

G

Exp. : X2022000783



186/23
31/10/23

Contractació del servei de vigilància de la salut i de diferents prestacions vinculades a la salut de les empleades i empleats públics adscrits al CPNSC–Prorroga 2024. 20/10/23

G

Exp. : X2023000520
187/23
31/10/23

Decret sobre la petició de revisió d'ofici presentada per la delegada sindical de CCOO en escrit de data 18 d'octubre de 2022, contra el decret de 9 de març de 2021 de la vicepresidència executiva referent al pagament de serveis extraordinaris. 18/10/23

V

Exp. : X2023000598
188/23
31/10/23

Relatiu a la suspensió del procediment d'adjudicació per a la contractació del servei de silvopastura pel manteniment de les franges de prevenció d'incendis forestals i repoblacions forestals del sector nord-oriental del Parc Natural de la Serra de Collserola. 23/10/23

V

Exp. : X2020000285
189/23
31/10/23

Relatiu al "projecte Executiu de reforma del Club de Tennis Sant Gervasi, tm Sant Just Desvern". 20/10/23

V

Exp. : X2023000559
190/23
31/10/23

Relatiu al "servei de fibra òptica al carrer Mont d'Orsà, 68, - PB24329, al districte de Sarrià - Sant Gervasi del municipi de Barcelona". 19/10/23

V

Exp. : X2023000154

191/23
31/10/23

Relatiu als "treballs forestals a la finca de Can Ferriol del projecte PROMACC". 18/10/23

V

Exp. : X2022000682
192/23
31/10/23

Relatiu al "Projecte d'execució de nova línia aèria BT de 400v del CD D295, situat al Camí Mas Fortuny, 2-8 a Sant Cugat del Vallès". 16/10/23

V

Exp. : X2023000738
193/23



31/10/23

Relatiu al "Projecte bàsic i d'execució per a la construcció d'un cobert d'eines pel desenvolupament d'una activitat agrícola". 10/10/23

V

Exp. : X2023000833

194/23

31/10/23

Designació de representants del Consorci a la comissió d'estudi per a la redacció del reglament pel manteniment de les franges de prevenció d'incendis forestals a les urbanitzacions de Sant Bartomeu de la Quadra, la Rierada i Vallpineda de Molins de Rei. 20/10/23

V

Exp. : X2023000852

195/23

2/11/23

Adhesió a l'acord marc del servei d'assessorament i mediació d'assegurances (exp.2018.07) i a l'acord marc del servei d'assegurances primera pròrroga (exp. 2022.06): responsabilitat civil i patrimonial (lot 2). 30/10/2023

G

Exp. : X2022000389

196/23

2/11/23

Sobre la pròrroga per a 2024 del lot 1 (subministrament de gasoil c) de la contractació de subministrament de combustible per al funcionament del sistema de calefacció i aigua calenta sanitària dels edificis del Consorci del Parc Natural de la Serra de Collserola. 27/10/23

G

Exp. : X2023000721

197/23

14/11/23

Adscripció de la funcionària de carrera de l'Àrea Metropolitana de Barcelona, senyora María Inmaculada Bautista Molino al lloc de treball de Tècnic Auxiliar d'Ús Públic (codi 2.04), en comissió de serveis. 22/9/23

V

Exp. : X2023000738

198/23

14/11/23

Relatiu al "Projecte bàsic i d'execució per a la construcció d'un cobert d'eines pel desenvolupament d'una activitat agrícola".

V

Exp. : X2021000489

199/23

14/11/23

Aprovació de la pròrroga per a 2024 de la contractació del manteniment i execució de franges de prevenció d'incendis al terme municipal de Barcelona. 10/11/23

V

Exp. : X2023000813



200/23
14/11/23

Contractació del servei de manteniment de les depuradores del Consorci del Parc Natural de la Serra de Collserola 2024 i 2025. 26/10/23
V

Exp. : X2021000475
201/23
14/11/23

Aprovació de períodes de pagament dels canons de les concessions administratives del Consorci del Parc Natural de la Serra de Collserola (any 2024 i 1r trimestre 2025). 2/11/23
V

Exp. : X2023000030
202/23
14/11/23

Adjudicació de la contractació del manteniment de les fonts naturals, pous i mines d'aigua del Parc Natural de la Serra de Collserola. 3/11/23
G

Exp. : X2023000715
203/23
21/11/23

Aprovació de l'expedient del procediment per a la contractació del servei d'assistència tècnica i manteniment preventiu i correctiu de l'equipament informàtic del Consorci del Parc Natural de la Serra de Collserola per a l'any 2024. 8/11/23
V

Exp. : X2023000736
204/23
21/11/23

Relatiu a la "construcció de col·lector de sanejament a la urbanització del C/Gírgola amb el torrent dels Arcs, tm Barcelona". 16/11/23
V

Exp. : X2023000513
205/23
21/11/23

Relatiu a la "Modificació puntual del Pla general metropolità per a la reordenació de tres subàmbits a Ciutat Meridiana, CEM Can Cuiàs, camp de futbol Ciutat Meridiana i parc de l'Aqüeducte, al terme municipal de Barcelona (OTAABA20230062 - URB 061-23)". 15/11/23
V

Exp. : X2023000893
206/23
21/11/23

Sol·licitud assistència jurídica a la Diputació de Barcelona per a resolució d'al·legacions de l'expedient X2023000437. 13/11/23
V

Exp. : X2023000848



207/23

21/11/23

Relatiu al "Projecte bàsic habitatge unifamiliar aïllat al carrer Albercoc, 4 de La Floresta, tm Sant Cugat del Vallès". 14/11/23

V

Exp. : X2022000272

208/23

21/11/23

Relatiu a "l'actuació Construcció de 6 tombes al Cementiri de Collserola per la comunitat jueva ATID de Catalunya". 14/11/23

V

Exp. : X2023000263

209/23

21/11/23

RCP : P/2023/33 i O/2023/33

Relació comptable d'obligacions i propostes de manaments de pagament: P/2023/33 i O/2023/33. 31/10/23

G

Exp. : X2023000872

210/23

15/12/23

Referent a l'aprovació de les despeses derivades de l'adhesió del Consorci del Parc Natural de la Serra de Collserola al pla de pensions de l'Àrea Metropolitana de Barcelona i els seus organismes per a l'exercici de 2023. 15/12/23

V

Exp. : 2023000760

211/23

15/12/23

Relatiu a la "canalització de fibra òptica al camí de Vallvidrera al Tibidabo, TM Barcelona". 14/11/23

V

Exp. : X2022000225

212/23

15/12/23

Sobre la pròrroga per a 2024 de la contractació dels treballs de manteniment i execució de franges de prevenció d'incendis del terme municipal de Barcelona. 28/11/23

G

Exp. : X2023000263

213/23

15/12/23

RCP : P/2023/36 i O/2023/36

Relació comptable d'obligacions i propostes de manaments de pagament: P/2023/36 i O/2023/36. 13/12/23

G



V Vicepresidència Executiva
G Gerència

Consorci del Parc Natural la Serra de Collserola

Sessió Ordinària dels Òrgans de Govern de 19 de desembre 2023



**Parc Natural
de Collserola**



AMB Àrea Metropolitana
de Barcelona



**Diputació
Barcelona**



**Generalitat
de Catalunya**

Barcelona, Cerdanyola del Vallès, El Papiol, Esplugues de Llobregat, Molins de Rei, Montcada i Reixac, Sant Cugat del Vallès, Sant Feliu de Llobregat, Sant Just Desvern i EMD de Valldoreix

EL PARC

8.170 HECTÀREES D'ESPai NATURAL PROTEGIT

La Serra de Collserola s'empara en un ample marc normatiu de protecció i de planificació que té com a referents clau la **declaració de Parc Natural i de les reserves naturals parcials de la Font Gropa i de la Rierada-Can Balasc l'any 2010**, l'aprovació definitiva del Pla especial de protecció del medi natural i del paisatge del Parc Natural de la Serra de Collserola (PEPNat) l'any 2021, i la Modificació puntual del Pla general metropolità en l'àmbit de Collserola (MPPGMCo) l'any 2020.

DES DE

1987

ESPai NATURAL PROTEGIT

1992

INCLÒS AL PLA D'ESPaiS D'INTERÈS NATURAL (PEIN)

2006

INCLÒS A LA XARXA NATURA 2000 COM LLOC D'IMPORTÀNCIA COMUNITÀRIA (LIC)

2010

DECLARACIÓ DE PARC NATURAL:

8.170

hectàrees de Parc Natural que inclouen 2 Reserves Naturals Parcials:

117 ha Font Gropa
383 ha Rierada-Can Balasc

ENVOLTAT DE

3.375

hectàrees d'Espai Funcional

establertes pel nou Pla Especial, fora dels límits del Parc Natural però amb un influència directa sobre les seves dinàmiques socioecològiques i el seu estat de conservació.

AMB SUPERFÍCIE EN

9

municipis pertanyents a 3 comarques (Barcelonès, Baix Llobregat i Vallès Occidental).

15.000

persones viuen a l'àmbit del Parc Natural

68,6% de les hectàrees públiques estan adscrites o cedides al Consorci

40%

TITULARITAT PÚBLICA

3.232 ha

60%

TITULARITAT PRIVADA

4.938 ha

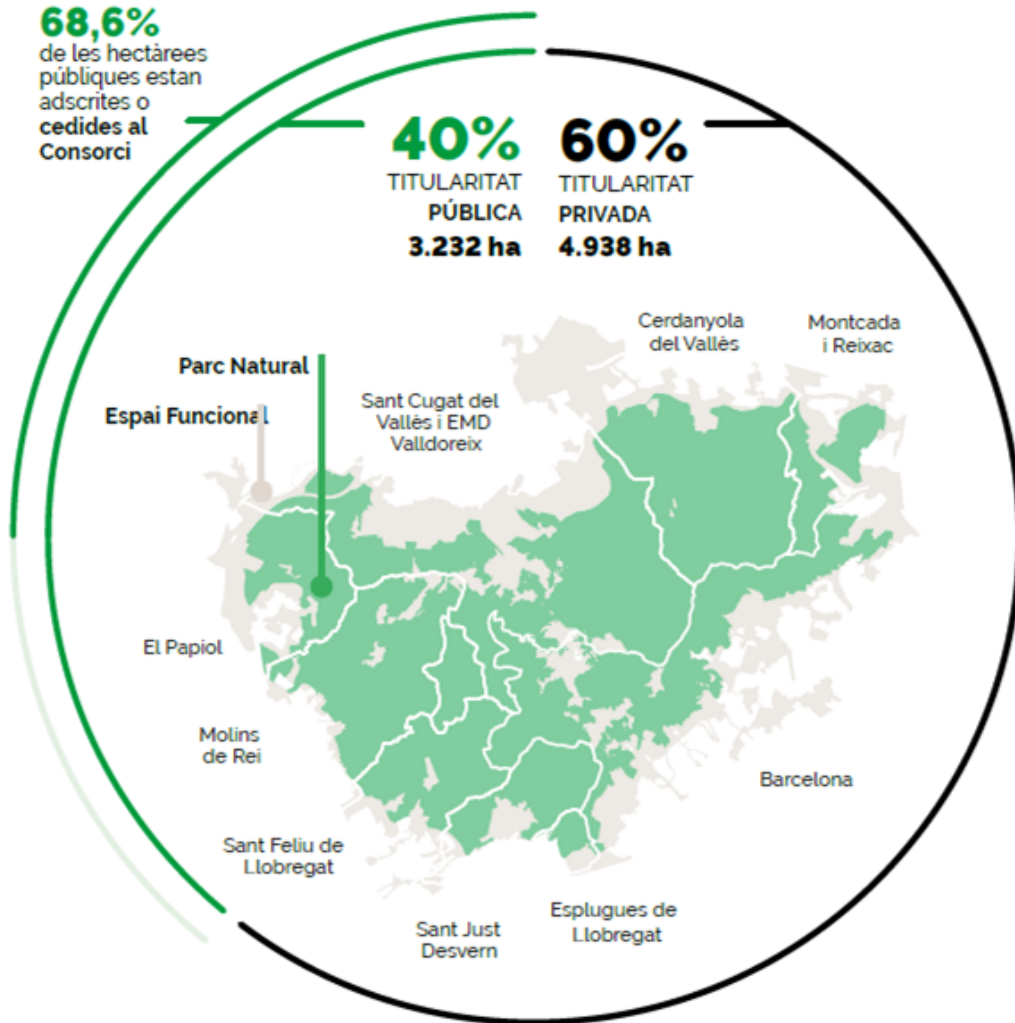

El Parc Natural

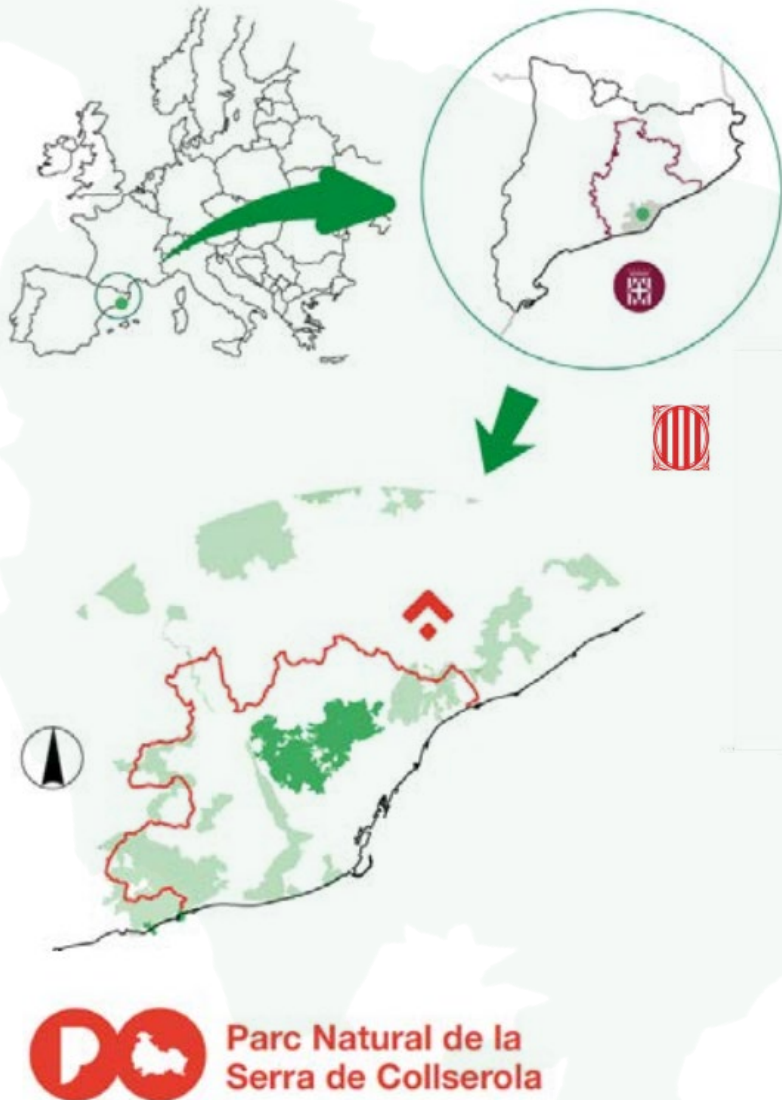

Dins la Xarxa de Parcs Naturals de la Diputació de Barcelona, de la Xarxa de Parcs de la Generalitat de Catalunya i de la xarxa europea de Parcs, Europarc Federation, i membre de la *Comissió de parcs periurbans*.

Dins la Xarxa Natura 2000, amb un 66 % d'hàbitats d'interès comunitari (HIC)

UN TERRITORI VITAL PER LA BIODIVERSITAT I LES PERSONES

El Parc Natural de la Serra de Collserola és un espai natural protegit d'alt valor natural, patrimonial i paisatgístic. La situació biogeogràfica de Collserola i la conservació d'un mosaic agroforestal afavoreixen la presència d'una important biodiversitat, amb nombroses espècies de flora i fauna d'alt interès. A més, el patrimoni cultural que s'hi troba és fruit de més de 2.000 anys d'activitat humana a la serra.



5.500

espècies catalogades de flora, fauna i fongs

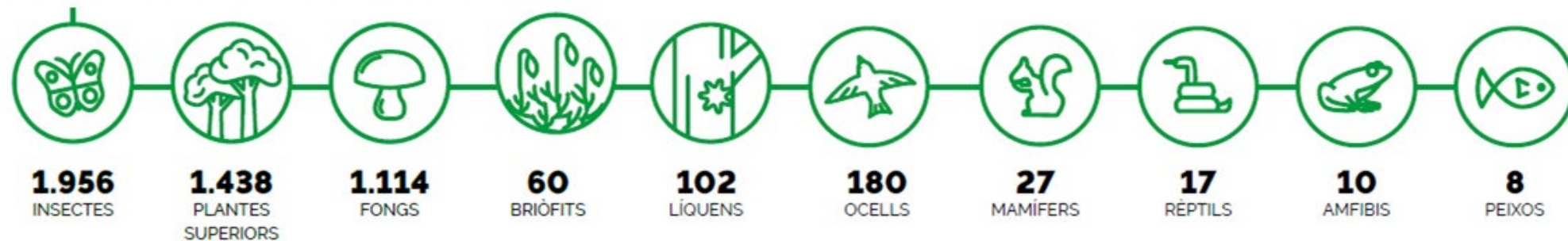

89%
DE TERRENY
FORESTAL

1.077 ha corresponents a 11 boscos inclosos a la Xarxa de Reserves de Boscos d'Evolució Natural

614 ha corresponents a 7 boscos inclosos al Catàleg de Forests d'Utilitat Pública

55 ha corresponents a 9 boscos inclosos a l'Inventari de Boscos Singulars de Catalunya

210 KM
DE RIERES I TORRENTS
16 ha de boscos i bosquines de ribera

66% DECLARAT COM HÀBITATS D'INTERÈS COMUNITARI (HIC)



>250
HECTÀREES
DE CONREUS

27
PROJECTES DE
PAGESIA ACTIUS



3 DE CADA 4 EXPLOTACIONS SÓN
PRODUCCIÓ ECOLÒGICA I DE PROXIMITAT

[CONSULTA MÉS INFORMACIÓ SOBRE ELS HÀBITATS DEL PARC >](#)





XARXA DINÀMICA D'ÚS PÚBLIC

336 km
d'itineraris senyalitzats

282 km
de la xarxa d'ús ciclista

238 km
de la xarxa de prevenció d'incendis

17 miradors **15** àrees d'estada **5** àrees de lleure

7 EQUIPAMENTS GESTIONATS
PEL CONSORCI EN **5** EDIFICIS

- Seu del Consorci i Centre d'informació del Parc
- Centre d'Educació Ambiental Can Coll i Centre de Documentació i Recursos Educatius
- Estació Biològica de Can Balasc
- Espai d'Interpretació del Pantà de Vallvidrera
- Can Borní



PATRIMONI HISTÒRIC I CULTURAL

250
fonts i espais fontinals

225
masies

165
punts d'interès històric i arqueològic

18
ermites

5
museus

MÉS DE 5 MILIONS

de visites anuals

18.000
USUARIS ALS EQUIPAMENTS
D'ATENCIÓ AL PÚBLIC



15.000
PARTICIPANTS EN ACTIVITATS
EN ELS EQUIPAMENTS
D'EDUCACIÓ AMBIENTAL



10.000
PARTICIPANTS A LES ACTIVITATS
D'AGENDA DEL PARC



4.000
PERSONES COL·LABORADORES
EN ACTIVITATS DE FOMENT
DE LA PARTICIPACIÓ





El Consorci

UNA ADMINISTRACIÓ PÚBLICA PER GESTIONAR DE MANERA ADAPTATIVA
L'ESPAI NATURAL PROTEGIT DE COLLSEROLA

El Consorci del Parc Natural de Collserola (CPNSC) és un ens consorcial públic, de caràcter local i de naturalesa associativa i institucional, adscrit a l'Àrea Metropolitana de Barcelona. La seva funció principal és la gestió de l'espai natural protegit de la Serra de Collserola apostant per un model de gestió obert i flexible que permet adaptar-se a la realitat canviant, tant del territori metropolità com de la societat.

El Consorci



Edificis i equipaments

Edificis i seus

(de gestió directa per part del Consorci)

- Seu del Consorci i Centre d'informació del Parc
- Can Coll, Centre d'Educació Ambiental i CDRE, Centre de Documentació i Recursos
- Can Balasc, Estació Biològica del Parc
- Espai d'interpretació del Pantà de Vallvidrera
- Can Borni

Masies adscrites

(en o en procés de concessió)

- La Salut de Sant Feliu
- Can Borrell
- Can Ferriol
- Torre del Bisbe
- Can Baró
- Torre Abadal
- Can Cuiàs

Àrees de lleure

(restaurants i quioscs en concessió)

- La Salut de Sant Feliu
- Sant Pere Màrtir
- Santa Creu d'Olorda
- El Torrent de Can Coll
- Santa Maria de Vallvidrera

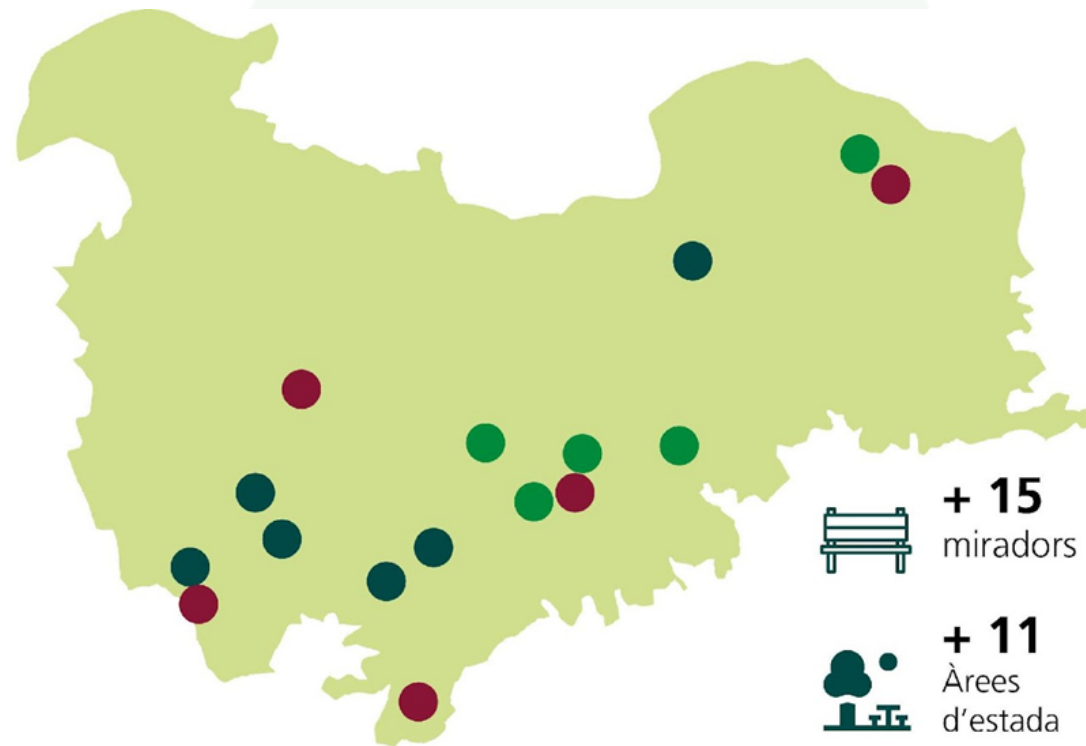

+ 15
miradors



+ 11
Àrees
d'estada



+ 8
Torres
vigilància

El Consorci

Missió, visió i valors

Missió

Garantir els valors de l'espai natural de Collserola com un territori vital en la dinàmica metropolitana

Visió

Ser un catalitzador i referent d'un model territorial metropolità basat en la consolidació d'un espai natural protegit en què en la seva gestió sostenible, s'apliquen noves formes de governança i organització.

Valors com a servei públic

Integritat, exemplaritat, imparcialitat, treball en equip, professionalitat, igualtat, transparència i eficiència.

Valors de l'organització

Respecte, compromís, responsabilitat, coherència, solidaritat/ cooperació, empatia i flexibilitat

El Consorci

Les principals **finalitats** del Consorci són:

- Ordenar, desenvolupar i gestionar el Parc Natural.
- Facilitar la participació dels ajuntaments i altres ens per trobar solucions a les necessitats del territori i de la ciutadania.
- Vetllar pel **compliment de la legislació i el planejament** vigent.
- Establir **acords de col·laboració amb altres entitats** que tinguin els mateixos objectius.
- Promoure la **captació, coordinació i gestió d'ajuts** de fons comunitaris i d'altres entitats o administracions.

El Consorci

Entitats



Ajuntaments de:



El Consorci

Òrgans de govern



Òrgans consultius



A green silhouette map of Sweden is centered on the page. A horizontal light green bar is positioned to the left of the text, extending from the left edge of the image to the start of the text.

Pressupost 2024

Pressupost

Evolució del pressupost

Evolució del poder adquisitiu del Consorci

€ constants* vs € consignats

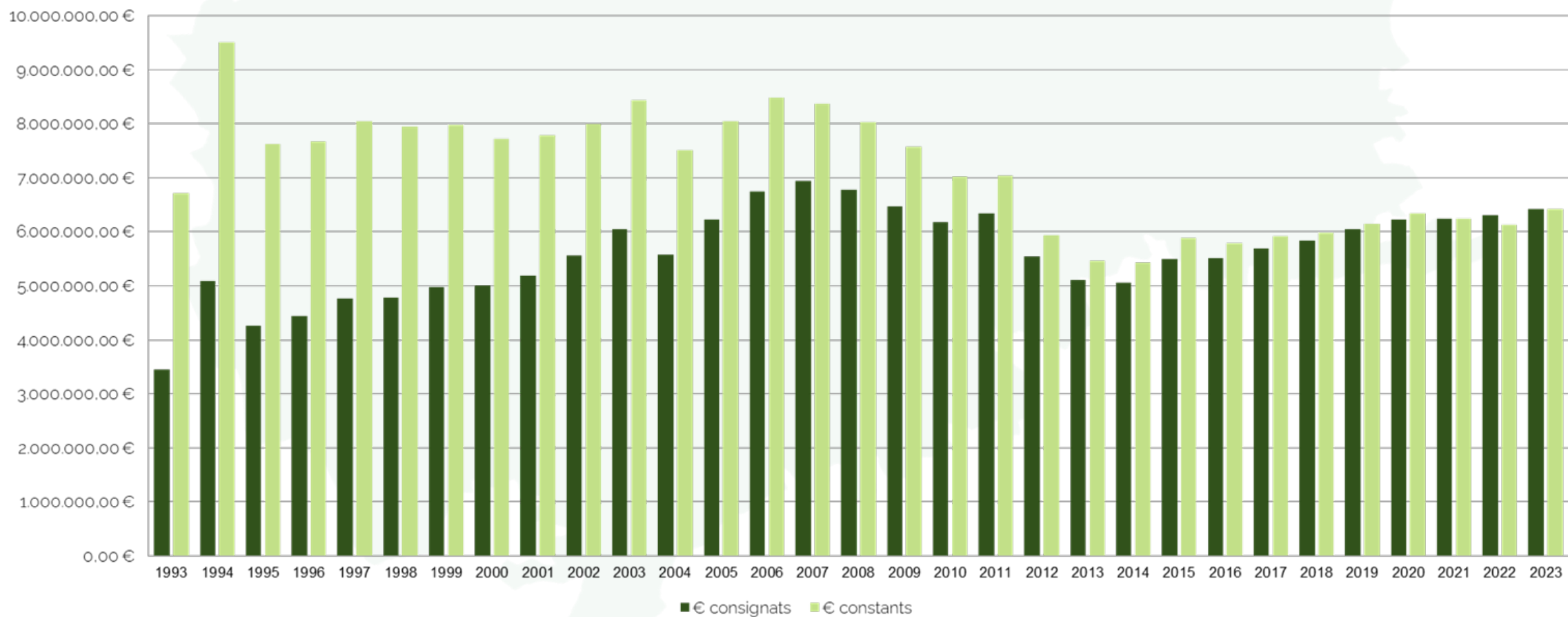

Pressupost

ESTAT D'INGRESSOS		EUROS
CAPITOL III	TAXES I ALTRES INGRESSOS	85.801,50
CAPITOL IV	TRANSFERÈNCIES CORRENTS	6.403.003,00
CAPITOL V	INGRESSOS PATRIMONIALS	93.900,00
CAPITOL VI	ALIENACIÓ D'INVERSIONS REALS	100,00
CAPITOL VII	TRANSFERÈNCIES DE CAPITAL	100,00
TOTAL ESTAT D'INGRESSOS		6.582.904,50

ESTAT DE DESPESES		EUROS
CAPITOL I	REMUNERACIONS DE PERSONAL	4.112.491,67
CAPITOL II	ADQUISICIÓ DE BÉNS I SERVEIS	2.337.652,83
CAPÍTOL III	DESPESES FINANCERES	600,00
CAPITOL IV	TRANSFÈRENCIES CORRENTS	90.000,00
CAPITOL VI	INVERSIONS REALS	42.150,00
CAPITOL VII	TRANSFERÈNCIES DE CAPITAL	10,00
TOTAL ESTAT DE DESPESES		6.582.904,50

Estat Ingressos

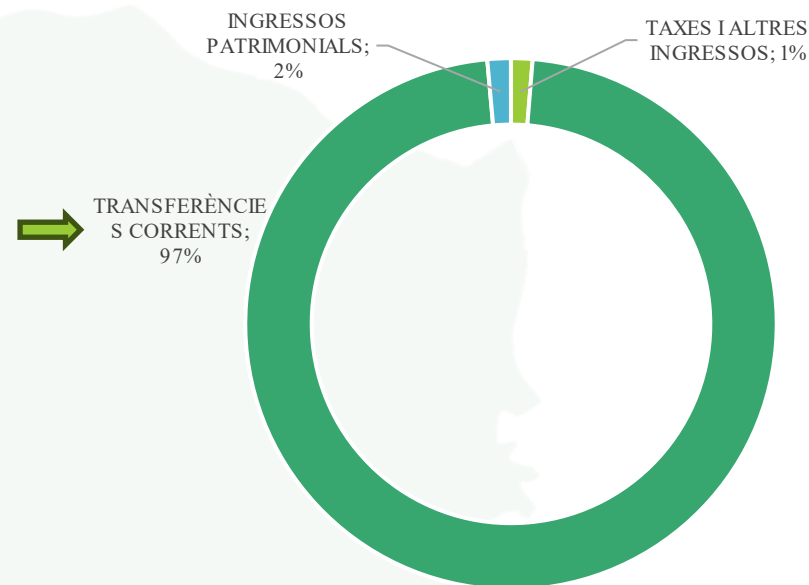

El pressupost resultant per al **2022** és de 6.582.904,50 € .

Presenta un increment respecte el de **2023** de 149.604,50 € , que en percentatge suposa un 2,33%.

Pressupost

Altres ingressos previstos

		2024/2025
Ajuntament de Barcelona	Realització actuació Baixador de Vallvidrera	67.276,00 € Confirmat
Ajuntament de Sant Feliu	Inversions i estudis patrimoni	47.000,00 € Confirmat
Generalitat de Catalunya	Contracció directe Personal d'Educació Ambiental	80.000,00 € Confirmat Aportació anual 2024-2027
Aportació Romanents		250.000,00 € Ha aprovar març 2023
Projecte Biodiversidad	La GESTión FORestal integral en el Parc Natural de la Serra de COLLserola en clau d'adaptació al canvi climàtic	50.000,00 € Pressupost Total de (2024-2029): 748.399,72 € (sense IVA) pendent resultat (Abril 2024)
		427.000,00 €
<hr/>		
Generalitat de Catalunya	Execució lots 1, 2 i 3 de Infraestructures de prevenció d'incendis en zones alt risc i actuacions de millores en forests	1.100.000,00 € En procés de licitació. A executar abans de 31 desembre 2025
Ajuntament de Barcelona	Projecte Next Generation Fonts Collserola	1.170.000,00 € En licitació. A executar abans desembre 2025
		2.697.000,00 €

Pressupost

TOTAL PRESSUPOST D'INGRESSOS	6.403.003,00 €	
Transferències de la Generalitat de Catalunya	200.200,00 €	3,13%
Transferències Diputació de Barcelona	2.775.850,00 €	43,35%
Transferències Ajuntament de Barcelona	402.500,00 €	6,29%
Transferències altres ajuntaments	151.000,00 €	2,36%
Transferències ajuntaments per ajuts a la pagesia	33.500,00 €	0,52%
Transferències AMB	2.775.953,00 €	43,35%
Transferències d'empreses privades no finalistes	64.000,00 €	1,00%

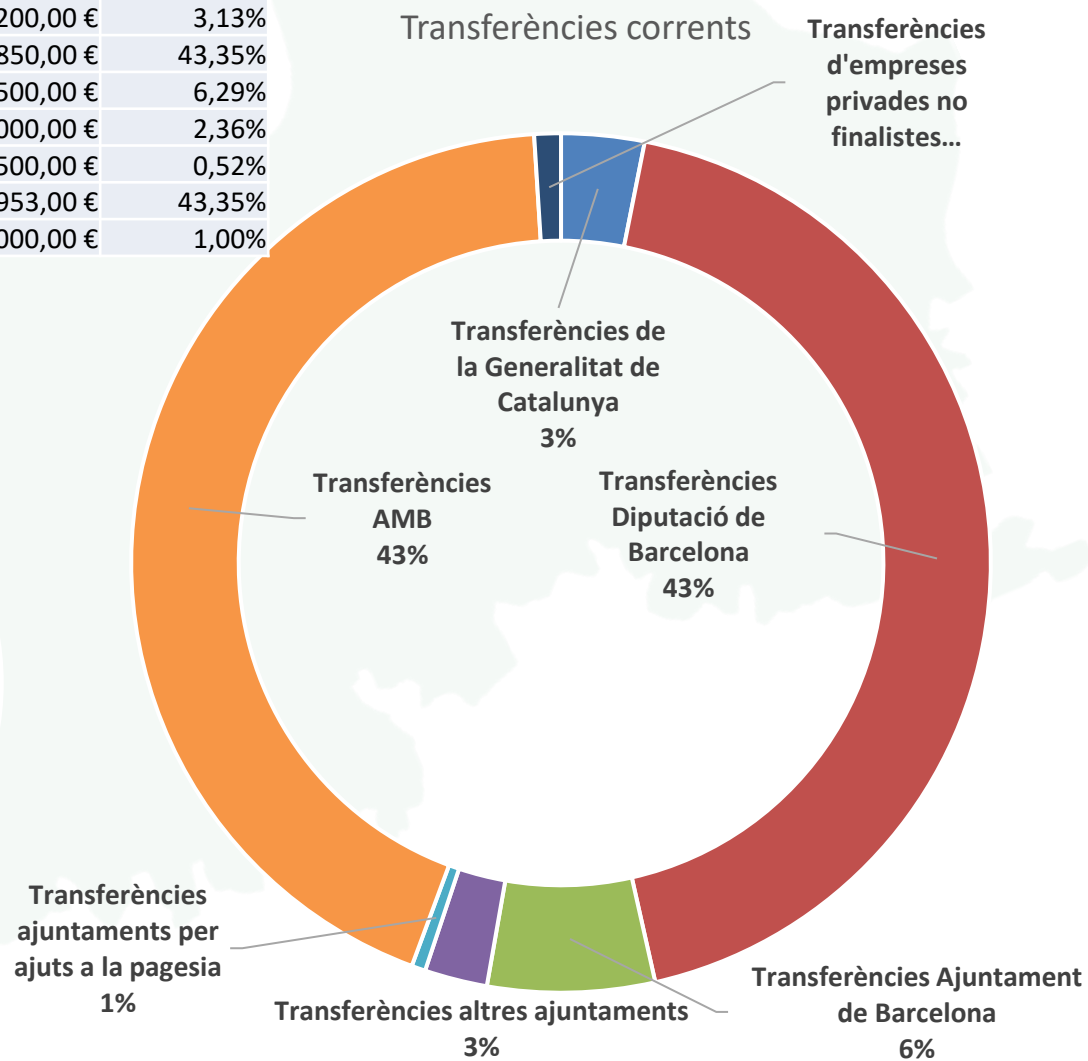
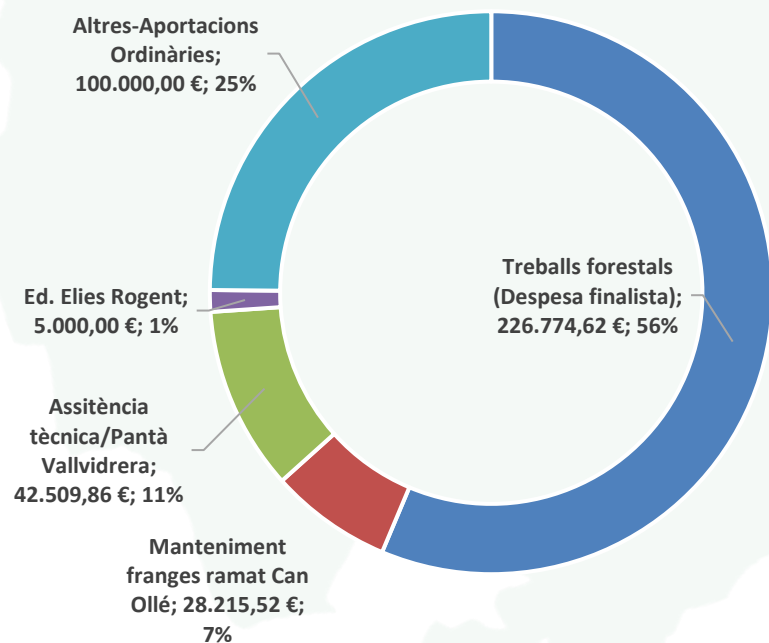

Pressupost

	2023	2024	% VARIACIÓ
CAP. III			
	82.900,00 €	85.801,50 €	3,50%
CAP. IV			
Transferències de la Generalitat de Catalunya	200.200,00 €	200.200,00 €	0,00%
Transferències Diputació de Barcelona	2.695.000,00 €	2.775.850,00 €	3,00%
Transferències Ajuntament de Barcelona	402.500,00 €	402.500,00 €	0,00%
Transferències altres ajuntaments	151.000,00 €	151.000,00 €	0,00%
Transferències ajuntaments per ajuts a la pagesia	33.500,00 €	33.500,00 €	0,00%
Transferències AMB	2.695.100,00 €	2.775.953,00 €	3,00%
Transferències d'empreses privades no finalistes	64.000,00 €	64.000,00 €	0,00%
CAP. V			
	93.900,00 €	93.900,00 €	0,00%
CAP. VI			
	100,00 €	100,00 €	0,00%
CAP. VII			
Transferències Ajuntament de Sant Feliu de Llobregat	15.000,00 €	0,00 €	-100,00%
Transferències ajuntaments per ajuts a la pagesia	100,00 €	100,00 €	0,00%
TOTAL PRESSUPOST D'INGRESSOS	6.433.300,00 €	6.582.904,50 €	2,33 %

Pressupost

TOTAL PRESSUPOST DE DESPESES	6.582.904,50 €	
REMUNERACIONS DE PERSONAL	4.112.491,67 €	62,47%
ADQUISICIÓ DE BÉNS I SERVEIS	2.337.652,83 €	35,51%
DESPESES FINANCERES	600,00 €	0,01%
TRANSFÈRENCIES CORRENTS	90.000,00 €	1,37%
INVERSIONS REALS	42.150,00 €	0,64%
TRANSFERÈNCIES DE CAPITAL	10,00 €	0,00%

PRESSUPOST DE DESPESES CPNSC PER AL 2023

	2023	2024	Dif.	%
A) OPERACIONS NO FINANCERES				
A1) OPERACIONS CORRENTS				
DESPESES DE PERSONAL	3.954.200,00 €	4.112.491,67 €	158.291,67 €	4,00%
DESPESES CORRENTS EN BÉNS I SERVEIS	2.245.000,00 €	2.337.652,83 €	92.652,83 €	4,13%
DESPESES FINANCERES	1.100,00 €	600,00 €	- 500,00 €	-45,45%
TRANSFERÈNCIES CORRENTS	75.000,00 €	90.000,00 €	15.000,00 €	20,00%
TOTAL OPERACIONS CORRENTS	6.275.300,00 €	6.540.744,50 €	265.444,50 €	4,23%
A2) OPERACIONS DE CAPITAL				
INVERSIONS REALS	157.900,00 €	42.150,00 €	- 115.750,00 €	-73,31%
TRANSFERÈNCIES DE CAPITAL	100,00 €	10,00 €	- 90,00 €	-90,00%
TOTAL OPERACIONS DE CAPITAL	158.000,00 €	42.160,00 €	- 115.840,00 €	-73,32%
TOTAL PRESSUPOST DE DESPESES	6.433.300,00 €	6.582.904,50 €	149.604,50 €	2,33%

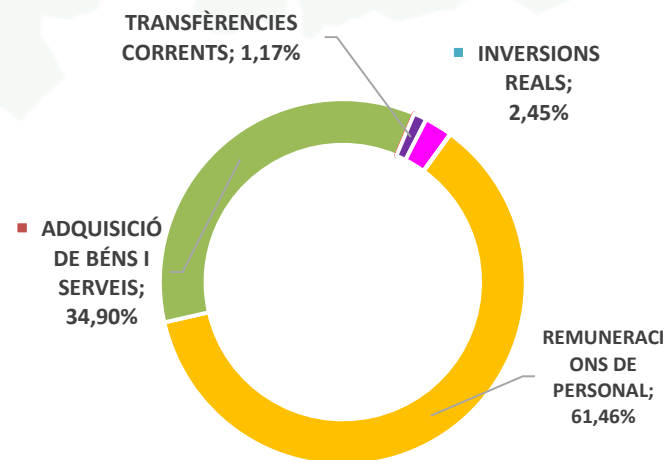
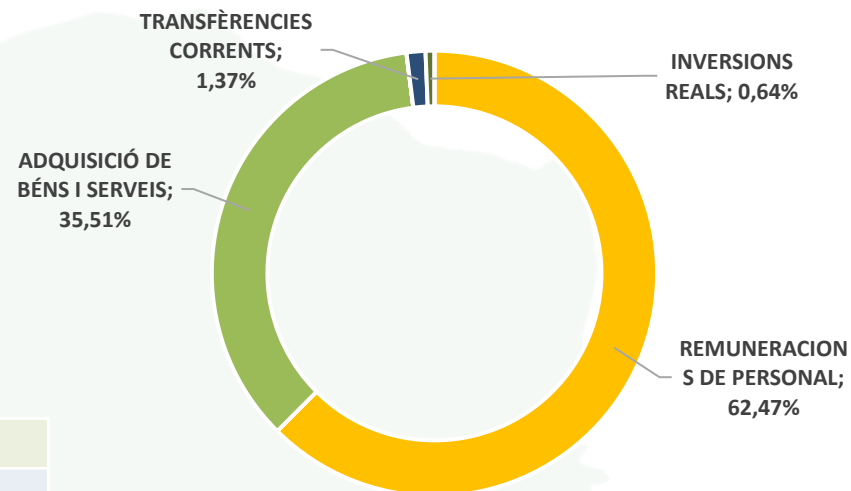

A large, solid green map of Spain is centered on the slide. A horizontal light green bar is positioned to the left of the map, partially overlapping the text.

Estructura organitzativa

Estructura organitzativa

Evolució de la plantilla

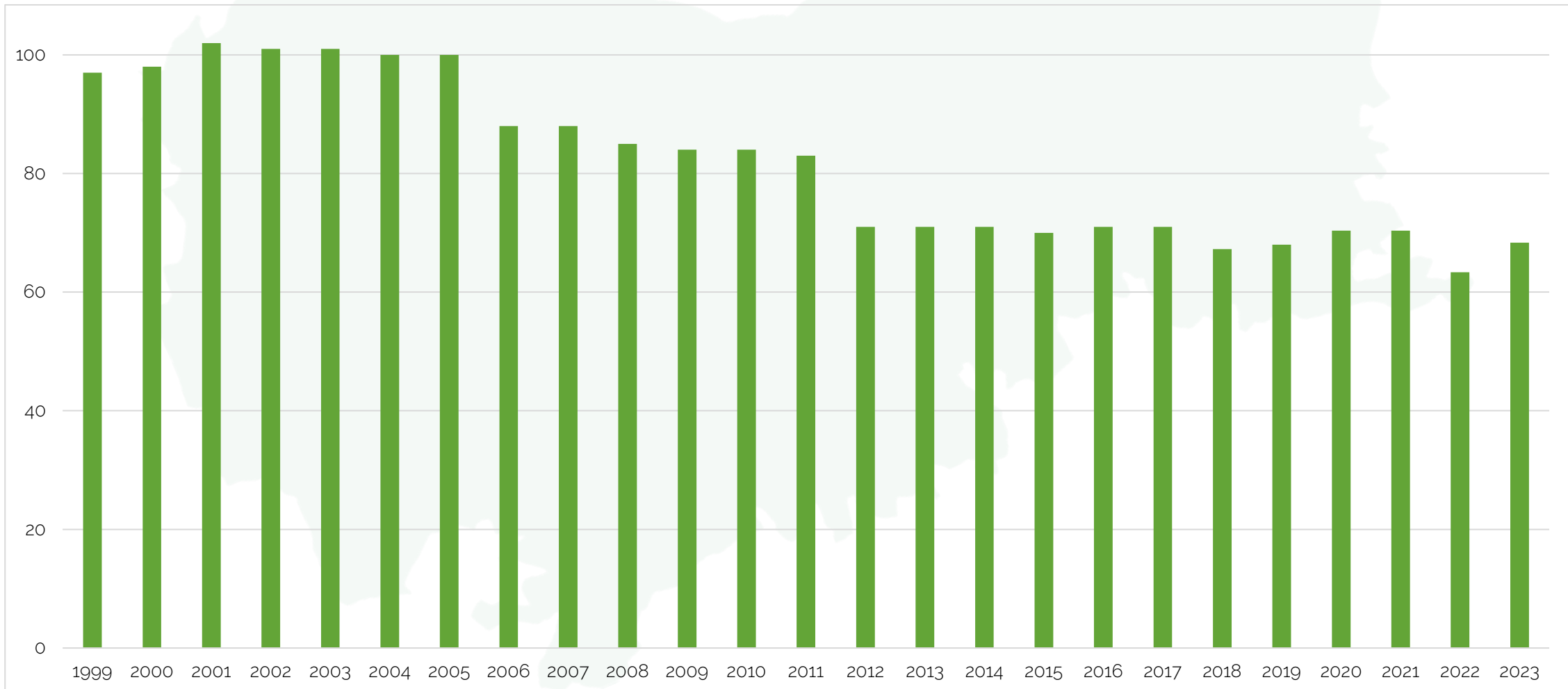

ORGANIGRAMA DEL CONSORCI DEL PARC NATURAL DE LA SERRA DE COLLSEROLA

El Consorci compta amb un equip tècnic professional encarregat de la gestió del Parc Natural, estructurat en **3 serveis**.

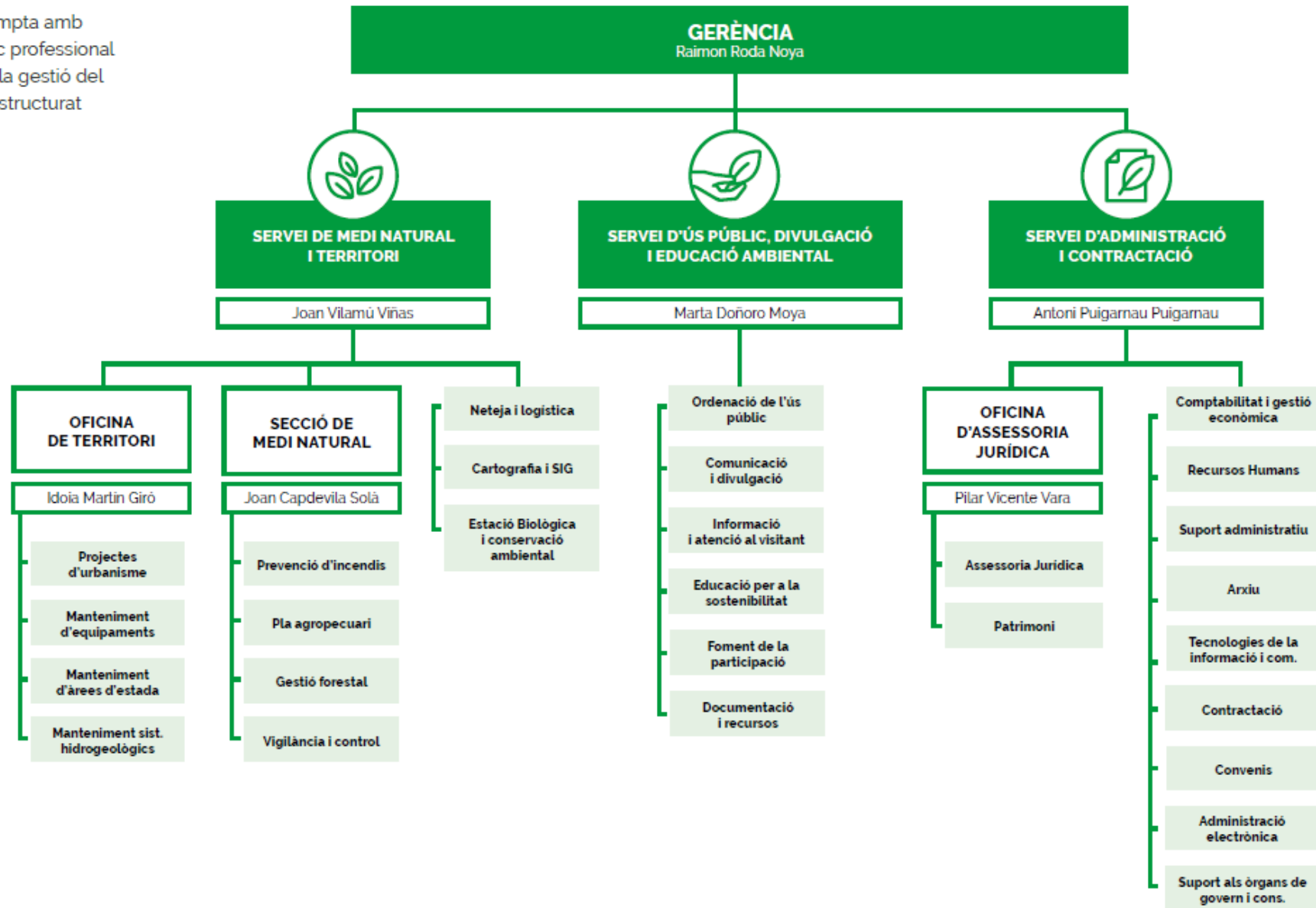

Estructura organitzativa

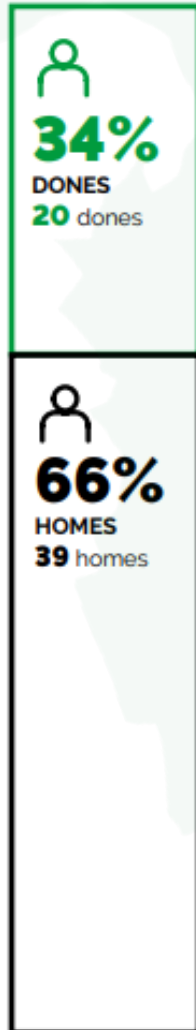

PER GRUP PROFESSIONAL



7 TÈCNIC/A SUPERIOR (A1)



19 TÈCNIC/A MITJÀ (A2)



6 TÈCNIC/A AUXILIAR I ADMINISTRATIU/VA (C1)



26 AUXILIAR ADMINISTRATIU/VA I DE SUPORT, GUARDA FORESTAL, OFICIAL DE CONSERVACIÓ I OPERARI/ÀRIA (C2)



1 SUBALTERN/A I OPERARI/ÀRIA (AP)

PER SERVEIS



GERÈNCIA
100% homes (1)



SERVEI DE MEDI
NATURAL I TERRITORI
33 persones

Serveis tècnics
9,5% dones (2)
90,5% homes (19)

Personal de camp
16,7% dones (2)
83,3% homes (10)



SERVEI D'ÚS PÚBLIC,
DIVULGACIÓ I EDUCACIÓ
AMBIENTAL

12 persones
75,0% dones (9)
25,0% homes (3)



SERVEI D'ADMINISTRACIÓ
I CONTRACTACIÓ

13 persones
53,8% dones (7)
46,2% homes (6)

Estructura organitzativa

Nova estructura organitzativa

ACCIÓ TERRITORIAL

Garantir els valors de l'espai natural de Collserola



ESTRATÈGIA

Treballar per tal que el Consorci sigui un catalitzador i referent en la gestió sostenible, basada en noves formes de governança i organització.



SUPORT A L'ORGANITZACIÓ

Sostenir l'estructura garantint el correcte funcionament de l'organització



INFRAESTRUCTURES I INFORMACIÓ

Recolzar l'assoliment mitjançant la gestió logística i operativa d'equipaments, instal·lacions i d'informació



Estructura organitzativa

Nova estructura organitzativa

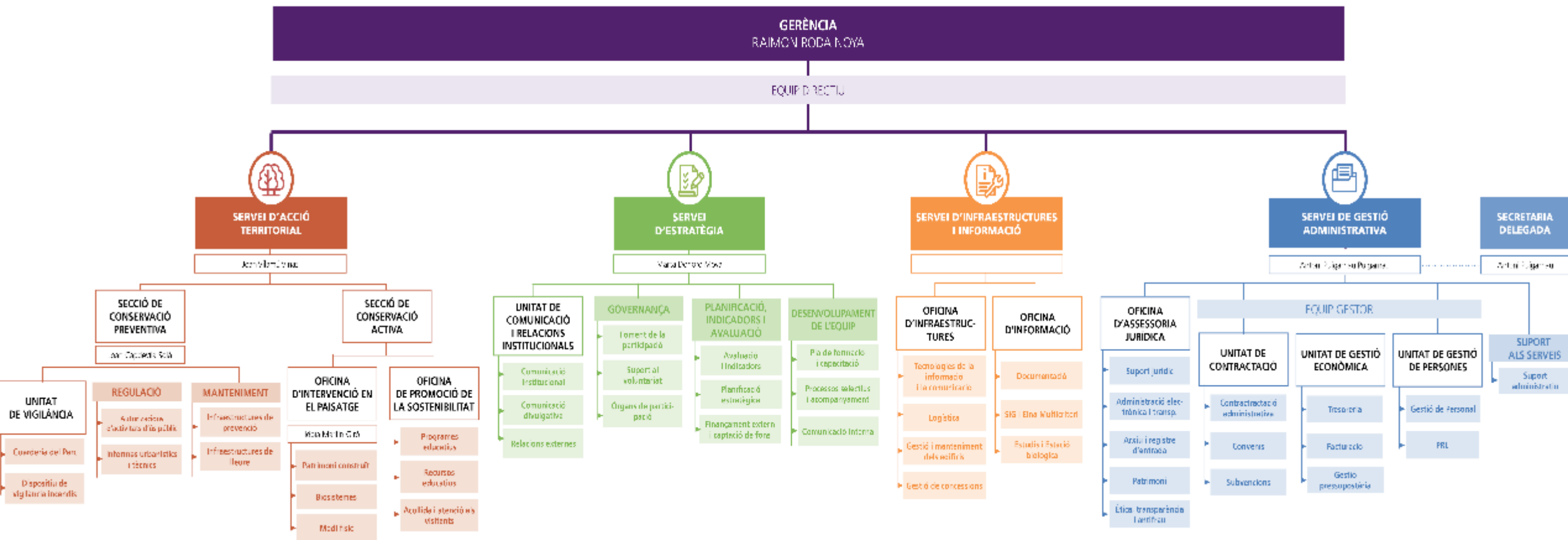

Estructura organitzativa

Plantilla 2024

	Grup	Places ocupades	Places vacants	Total
1. Personal directiu				
1.1 Director gerent	A1	1	0	1
2. Escala d'administració general				
2.1. Subescala tècnica	A1	1	0	1
2.2. Subescala de gestió	A2	2	0	2
2.3. Subescala administrativa	C1	3	3	6
2.4. Subescala auxiliar	C2	3	2	5
3. Escala administració especial				
3.1. Subescala tècnica				
3.1.1. Tècnics superiors	A1	4	5	9
3.1.2. Tècnics mitjans	A2	17	1	18
3.1.3. Tècnics auxiliars	C1	3	1	4
3.2. Subescala serveis especials				
3.2.1. Comeses especials				
3.2.1.1. Tècnics especialistes	C1	4	1	5
3.2.1.2. Guardes forestals	C2	4	0	4
3.2.2. Personal d'oficis				
3.2.2.1. Encarregat	C1	0	1	1
3.2.2.2. Oficials	C2	10	4	14
TOTAL PERSONAL FUNCIONARI		52	18	70

	Grup	Places ocupades	Places vacants	Total
Auxiliars	C2	0	1	1
Operaris de camp i vigilants de prevenció d'incendis	C2	5	6	11
TOTAL PERSONAL LABORAL		5	7	12

Despeses per orgànics

Despeses per serveis (sense capítol 1)

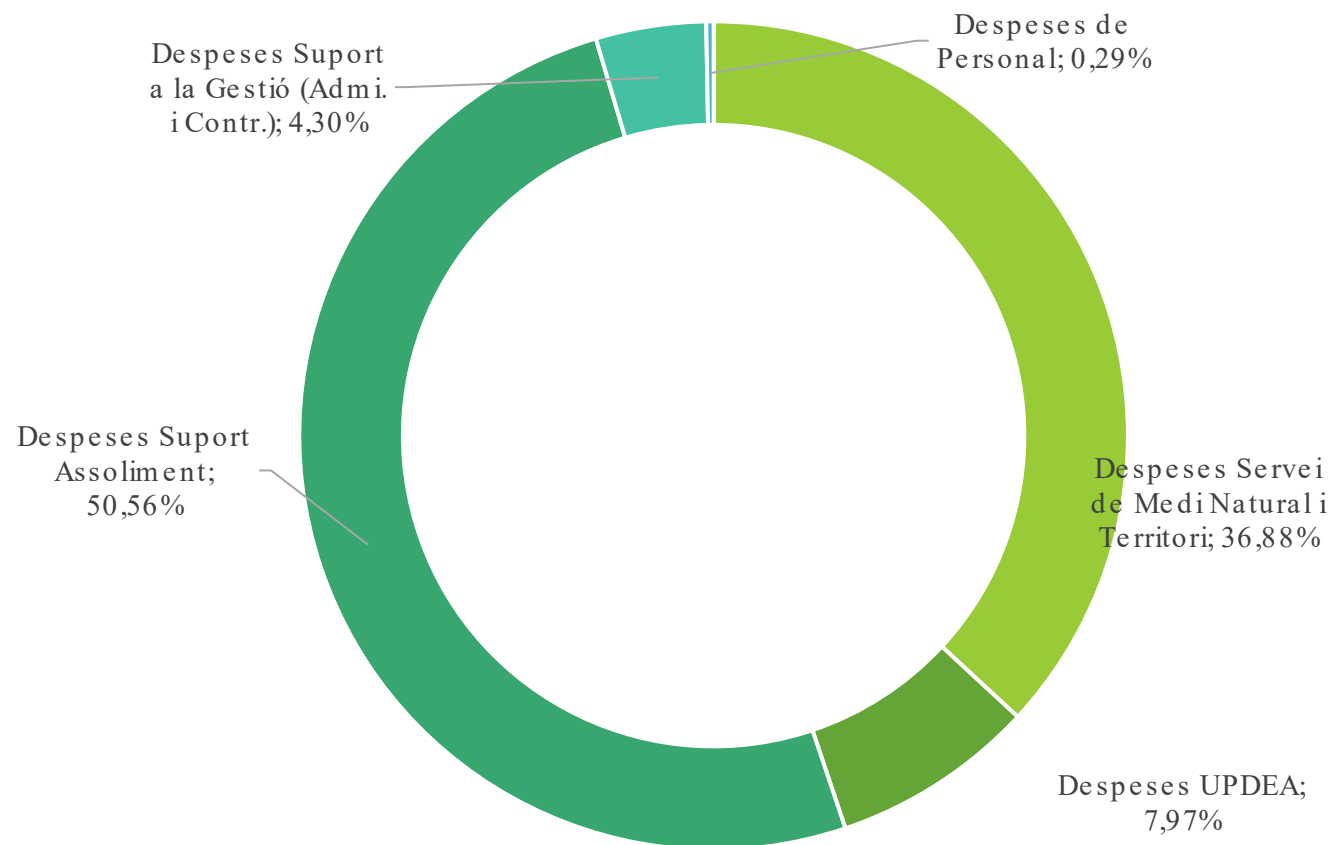

Medi Natural i Territori (MNT)	910.898,85 €	36,88%
Ús públic, divulgació i educació ambiental (UPDEA)	196.900,00 €	7,97%
Suport a l'assoliment	1.248.834,83 €	50,56%
Despeses Suport a la Gestió (AC)	106.293,15 €	4,30%
Despeses de Personal	7.100,00 €	0,29%

Despeses per orgànics

Despeses per serveis (sense capítol 1)

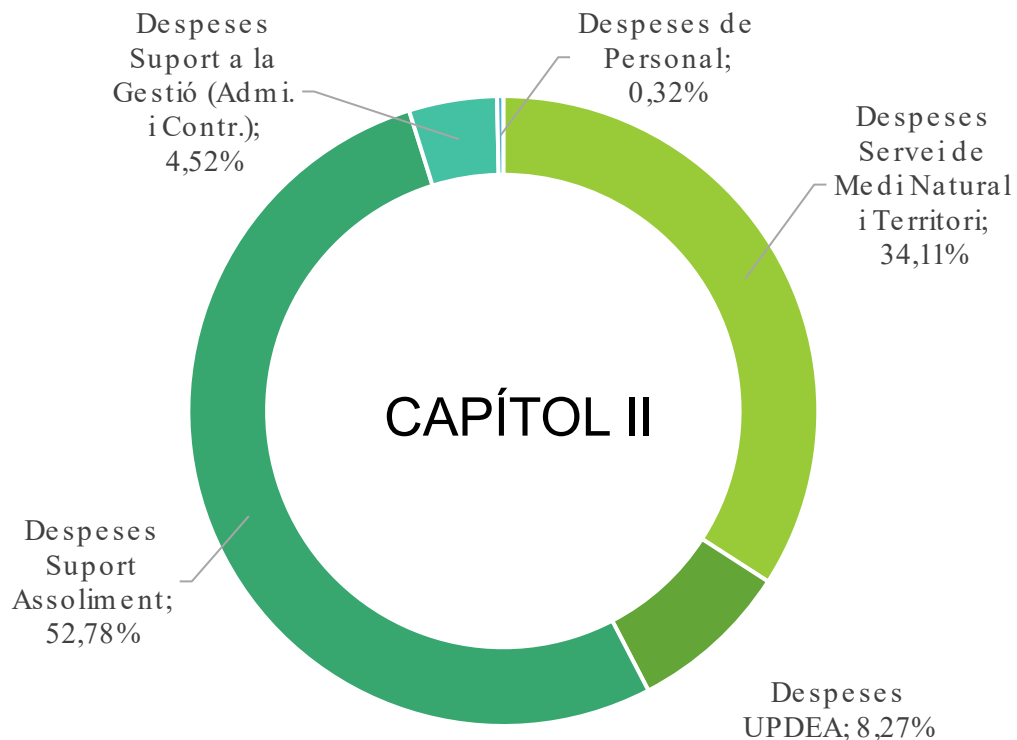

Despeses Servei de Medi Natural i Territori	797.288,85 €	34,11%
Despeses UPDEA	193.400,00 €	8,27%
Despeses Suport Assoliment	1.233.784,83 €	52,78%
Despeses Suport a la Gestió (Admi. i Contr.)	105.693,15 €	4,52%
Despeses de Personal	7.486,00 €	0,32%

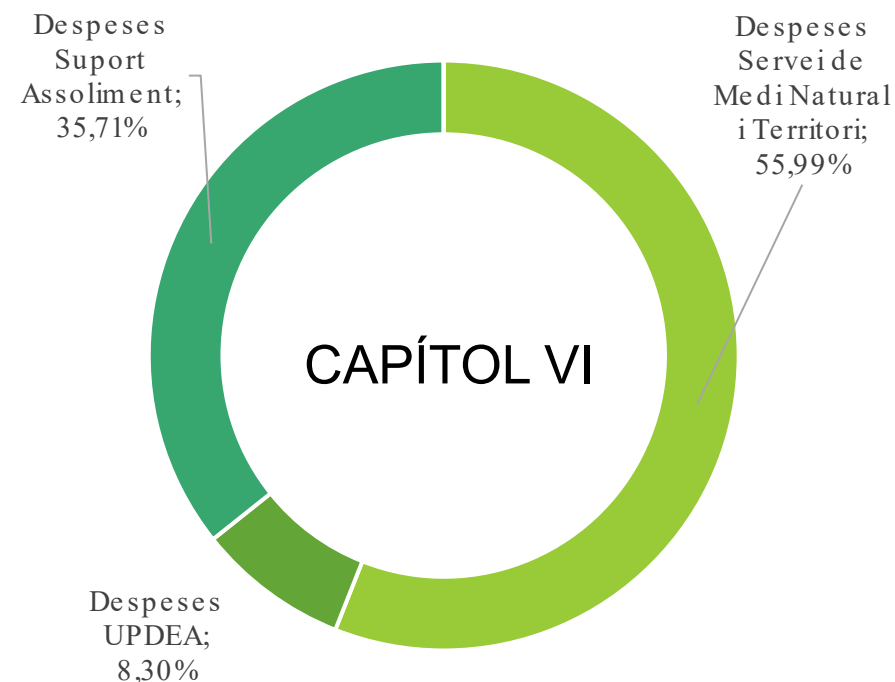

Despeses Servei de Medi Natural i Territori	23.600,00 €	55,99%
Despeses UPDEA	3.500,00 €	8,30%
Despeses Suport Assoliment	15.050,00 €	35,71%
Despeses Suport a la Gestió (Admi. i Contr.)	- €	0,00%
Despeses de Personal	- €	0,00%

Despeses per orgànics

Despeses MNT i UPDEA a Capítol II

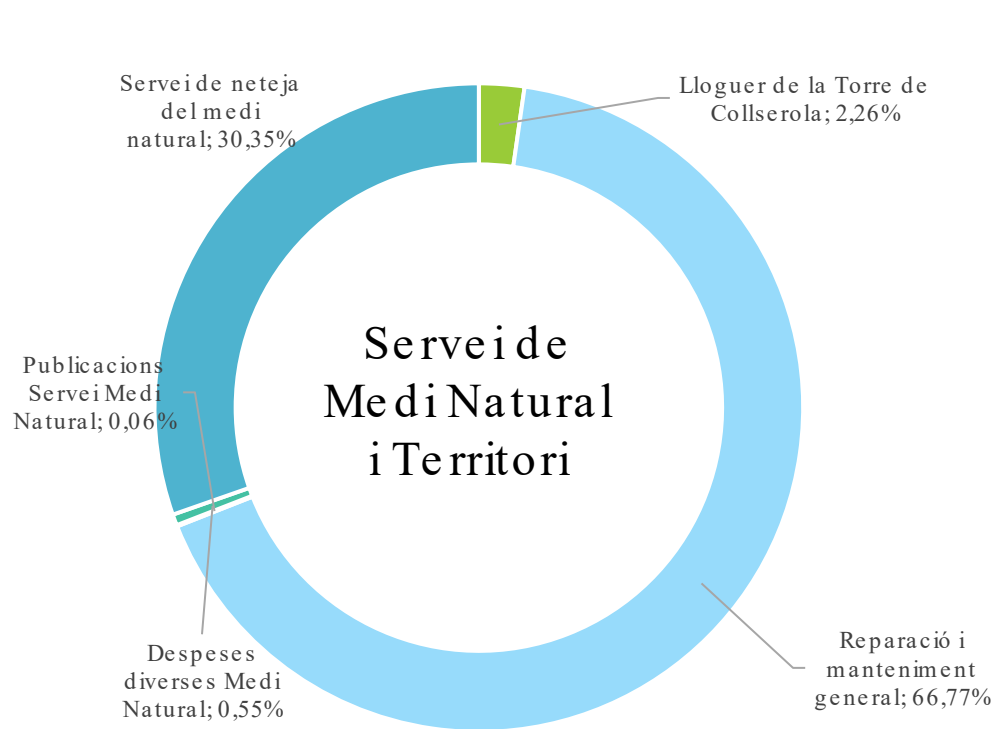

MNiT	797.288,85 €	
Lloguer de la Torre de Collserola	18.000,00 €	2,26%
Reparació i manteniment general	532.377,81 €	66,77%
Publicacions Servei Medi Natural	500,00 €	0,06%
Despeses diverses Medi Natural	4.400,00 €	0,55%
Servei de neteja del medi natural	242.011,04 €	30,35%

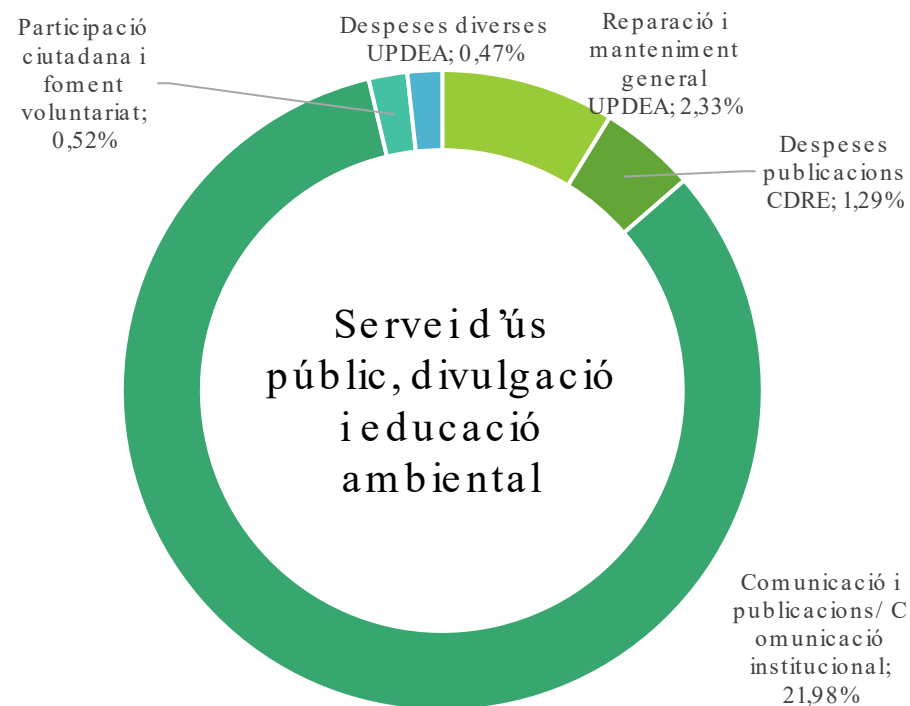

UPDEA	193.400,00 €	
Reparació i manteniment general UPDEA	4.500,00 €	2,33%
Despeses publicacions CDRE	2.500,00 €	1,29%
Comunicació institucional	42.500,00 €	21,98%
Participació ciutadana i foment voluntariat	1.000,00 €	0,52%
Despeses diverses UPDEA	900,00 €	0,47%
Suport extern Equipaments Servei d'UPDEA	142.000,00 €	73,42%

Despeses per orgànics

Despeses Suport a l'assoliment a Capítol II

	1.233.784,83 €	
Lloguer de maquinària, instal·lacions i utilatge	10,00 €	0,00%
Lloguer de material de transport	10,00 €	0,00%
Lloguer de fotocopiadores i equipament d'oficina	1.310,00 €	0,11%
Reparació d'edificis i altres construccions	346.595,74 €	28,09%
Reparació i mant. de maquinària (tractors)	3.000,00 €	0,24%
Reparació i manteniment d'elements de transport	56.500,00 €	4,58%
Reparació i manteniment mobiliari i equips d'oficina	6.884,90 €	0,56%
Reparació i manteniment d'equips per a processos d'informació	10.700,00 €	0,87%
Licències informàtiques	54.050,00 €	4,38%
Reparació i manteniment d'equips de telecomunicacions	5.000,00 €	0,41%
Material d'oficina	3.500,00 €	0,28%
Consum electricitat	69.000,00 €	5,59%
Aigua	39.000,00 €	3,16%
Combustible	38.000,00 €	3,08%
Equips protecció individual (EPI)	4.900,00 €	0,40%
Productes farmacèutics i material sanitari	450,00 €	0,04%
Vestuari	5.000,00 €	0,41%
Telefonia	23.000,00 €	1,86%
Postals	500,00 €	0,04%
Missatgeria	950,00 €	0,08%
Assegurances de vehicles	12.293,04 €	1,00%
Despeses funcionament Can Coll	9.500,00 €	0,77%
Despeses funcionament dels centres d'informació i acollida de visitants	6.500,00 €	0,53%
Servei de neteja edificis	135.650,00 €	10,99%
Servei de vigilància i seguretat	148.043,50 €	12,00%
Estudis i treballs tècnics	180.837,65 €	14,66%
Suport a la informàtica	72.600,00 €	5,88%

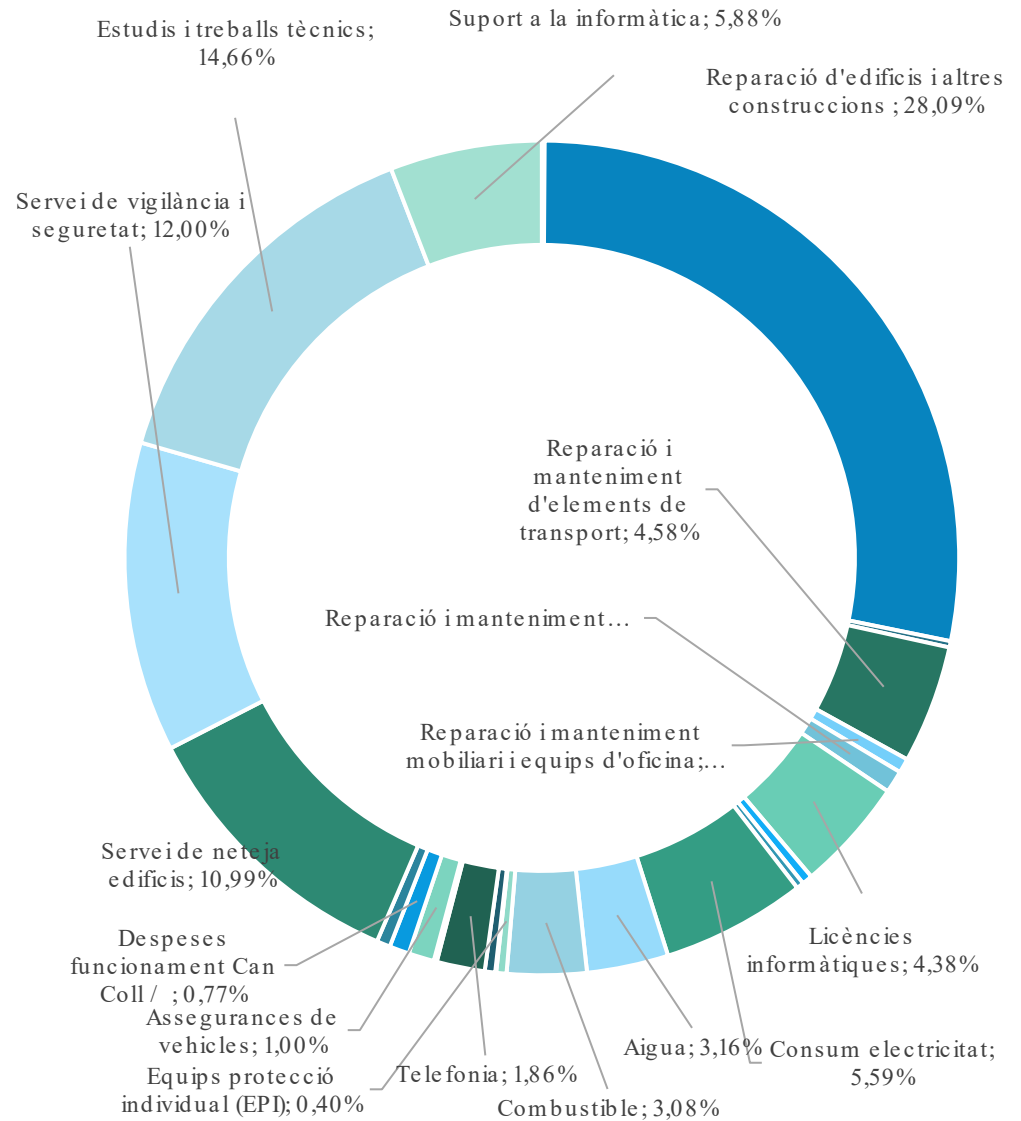

A green silhouette map of Catalonia is centered on a dark grey background. A horizontal light green bar is positioned to the left of the map, partially overlapping the text.

Grans **línies** d'acció

ÀMBITS ESTRATÈGICS

EL PEPNat

El seguiment del nou instrument de protecció i gestió de Collserola des del Consorci >



Preservem i potenciem
LA BIODIVERSITAT >



Mantenim i millorem
ELS SERVEIS ECOSISTÈMICS I EL PAISATGE >



Minimitzem les pertorbacions,
AFAVORIM LA RESILIÈNCIA >



Promovem
L'EDUCACIÓ AMBIENTAL >



Organitzats per garantir
L'ESTRATÈGIA ECOLÒGICA >

Actuacions previstes



Per promoure i millorar els serveis ecosistèmics

- Pla director de la conca fluvial de la riera de Vallvidrera
- Accions de gestió del mosaic agroforestal i dinamització del territori
- Consolidació del CAC
- Pla de pastura de Collserola
- Plans sostenibles de millora forestal
- Gestió de les finques adscrites i del patrimoni construït
- Noves concessions: La Salut, Torre Abadal..
- Nou Pla estratègic d'educació per a la sostenibilitat
- Connectivitat i encaix PDU (i nou PGM)



Per mitigar els efectes del canvi climàtic i canvi global

- Desenvolupament del PPP
- La gestió del dispositiu de prevenció d'incendis
- Actuacions en rodals afectats per la sequera



Per prevenir la pèrdua de valors de l'espai natural

- Compatibilització de l'ús públic
- Pla director de la conca fluvial de la riera de Vallvidrera

Actuacions previstes



Per millorar la planificació i la gestió

- Participació i governança: nou funcionament del Consell Consultiu
- Avaluació i indicadors: desenvolupament de l'eina multicriteri
- Pla de Comunicació
- Transparència, bon govern i codi ètic
- Modificació estatuts del Consorci



Per optimitzar l'organització

- Pressupost i finançament: recerca de fons externs per a la implementació dels projectes estratègics
- Implementació de la nova estructura organitzativa
 - Millora dels espais de treball del personal
 - Increment de la plantilla i nous llocs de treball
 - Desenvolupament de les persones dins l'organització
- Rehabilitació energètica dels equipaments del Consorci
- Electrificació de la flota de vehicles

www.parcnaturalcollserola.cat



[@parncollserola](https://www.instagram.com/parncollserola)



[Parc_Natural_de_Collserola](https://www.facebook.com/Parc_Natural_de_Collserola)



[@parncollserola](https://twitter.com/parncollserola)

Gràcies!



**Parc Natural
de Collserola**



Àrea Metropolitana
de Barcelona



Diputació
Barcelona



Generalitat
de Catalunya

Barcelona, Cerdanyola del Vallès, El Papiol, Esplugues de Llobregat, Molins de Rei, Montcada i Reixac, Sant Cugat del Vallès, Sant Feliu de Llobregat, Sant Just Desvern i EMD de Valldoreix

Proposta de nova estructura

Consorci del Parc Natural de la Serra de Collserola

21 de desembre de 2023

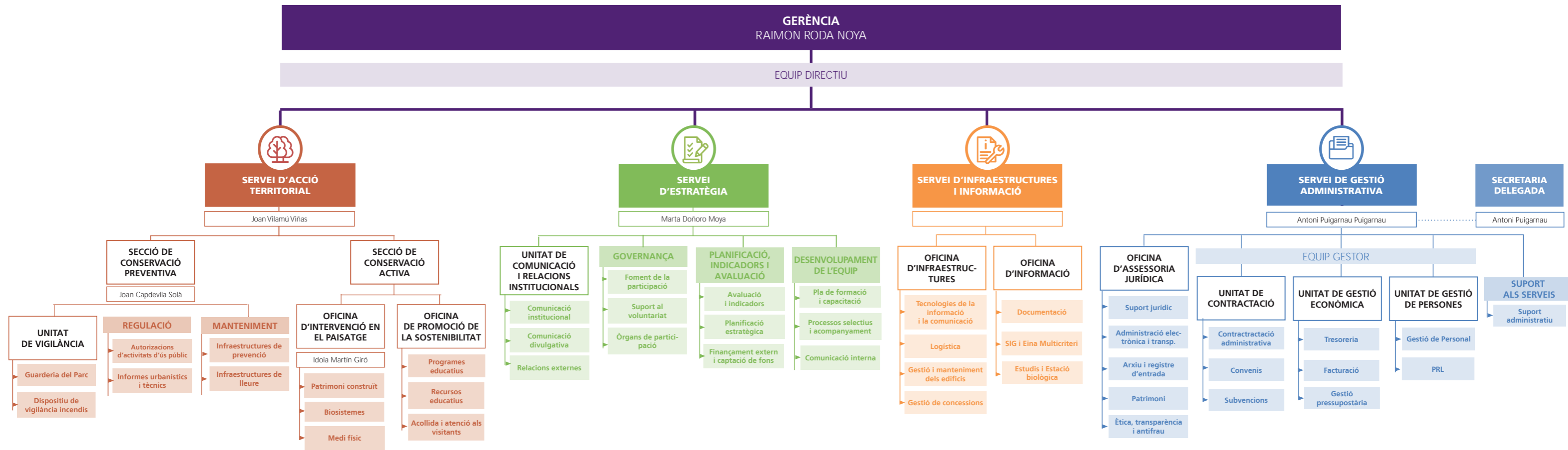



CONSORCI DEL PARC NATURAL DE LA SERRA DE COLLSEROLA
PREVENCIÓ D'INCENDIS, SEQUERA I
ACTUACIONS
DESEMBRE 2023



CAMPANYA 2023

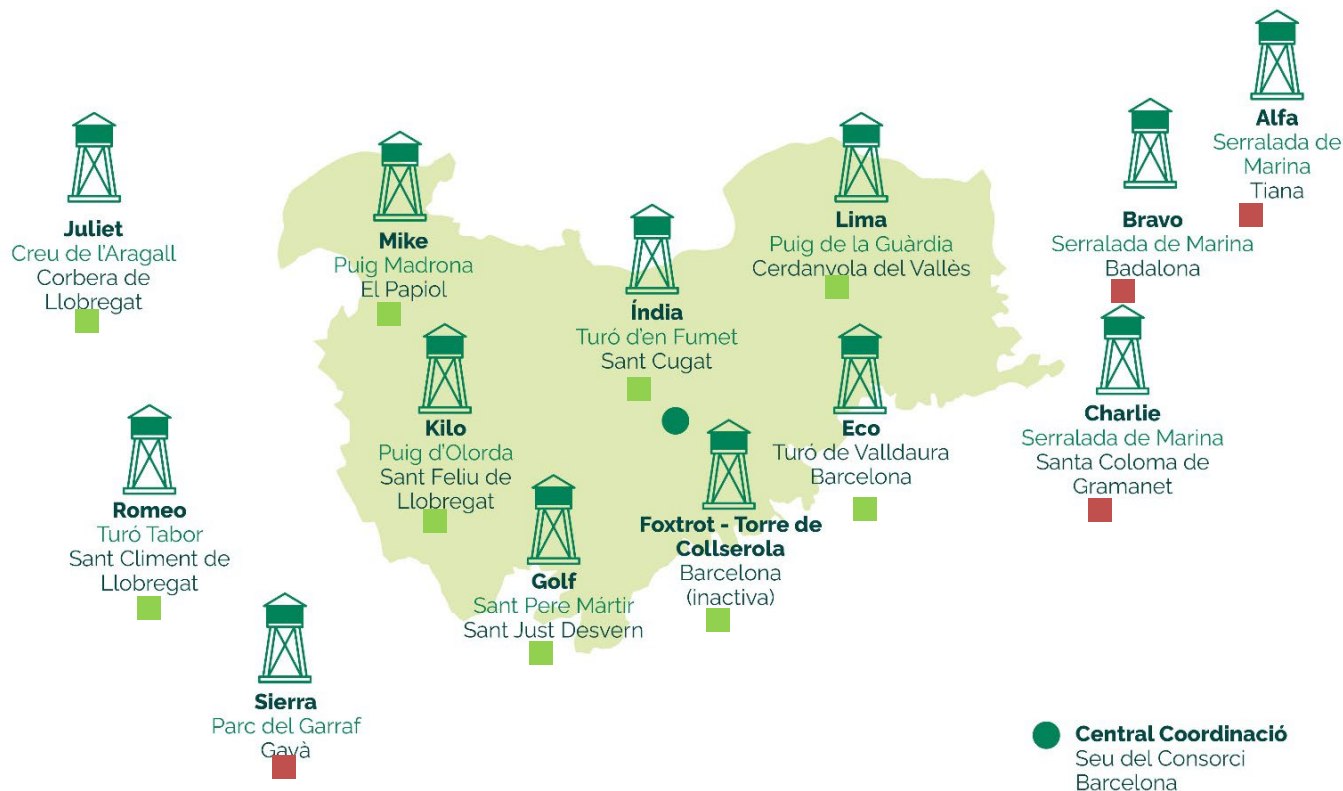

13 PUNTS DE VIGILÀNCIA FIXOS
torres



36 PERSONAL DEL DISPOSITIU
persones



90 DIES DE MITJANA EN FUNCIONAMENT
dies



9 TEMPS MITJÀ D'ARRIBADA A L'INCENDI
minuts



0.5 MITJANA DE SUPERFÍCIE CREMADA PER INCENDI
hectàres



100 MITJANA DE CONATS DETECTATS ANUALMENT
conats/any



Punts de vigilància gestionades pel Parc Natural de Collserola

Període de vigilància: del 29 maig al 3 de setembre

Horari de vigilància: de 10 a 20 h de dilluns a diumenge

Punts de vigilància gestionats pel PVI Diputació de Barcelona

Període de vigilància: del 12 de juny al 31 agost

Horari de vigilància: de 12.30 a 19.30 h de dilluns a diumenge

COORDINACIÓ DEL DISPOSITIU



Reunió de coordinació: 16 de maig 2023
60 persones de les diferents entitats convocades.

- Tècnics/es dels 9 ajuntaments que conformen en Parc,
- Cossos de seguretat amb presència a la serra (Policies Locals, Agents Rurals, Mossos d'Esquadra i SEPRONA),
- Bombers de la Generalitat i Barcelona
- ADF i membres de protecció civil.
- Representants del PVI Diputació de Barcelona
- Representants de l'AMB



Participació a les reunions de coordinació de Bombers (Regió Metropolitana Nord i Sud)

Personal del Consorci del Parc Natural de la Serra de Collserola

- 16 persones destinades als punts de guaita
- 4 persones destinades a l'equip de suport (Víctor 1)
- 2 persones destinades a la Central d'Incendis
- 1 Coordinador del Dispositiu
- 4 Guardes del Parc
- 1 Cap de Prevenció d'Incendis forestals



28

Personal del Pla de Vigilància i Informació (PVI) gestionats per la Diputació de Barcelona (DIBA)

- 8 persones destinades als punts de guaita (amb els respectius coordinadors)



8

INCENDIS 2023

Número d'incendis



69

Superfície total (ha)



14,65 ha

Sector	Nombre d'incendis	Superfície total (ha)	Superfície matoll (ha)	Superfície arbrada (ha)
Collserola	20	2,0997	1,9722	0,1275
Garraf	15	2,9651	2,5196	0,4455
Marina	7	0,7120	0,0000	0,7120
Ordal	14	8,5001	7,2014	1,2987
Vallès	13	0,3723	0,3208	0,0515
Barcelona- Baix Llobregat	0	0,0000	0,0000	0,0000
AMB	69	14,6492	12,7260	1,9232

Incendis a l'AMB de més d'una hectàrea:

5 incendis que sumen **10,1590 ha** que suposen el **69%** de la superfície total anual

ALERTES METEOROLÒGIQUES 2023

Evolució del risc d'incendi durant la Campanya de prevenció activa a la Serra de Collserola

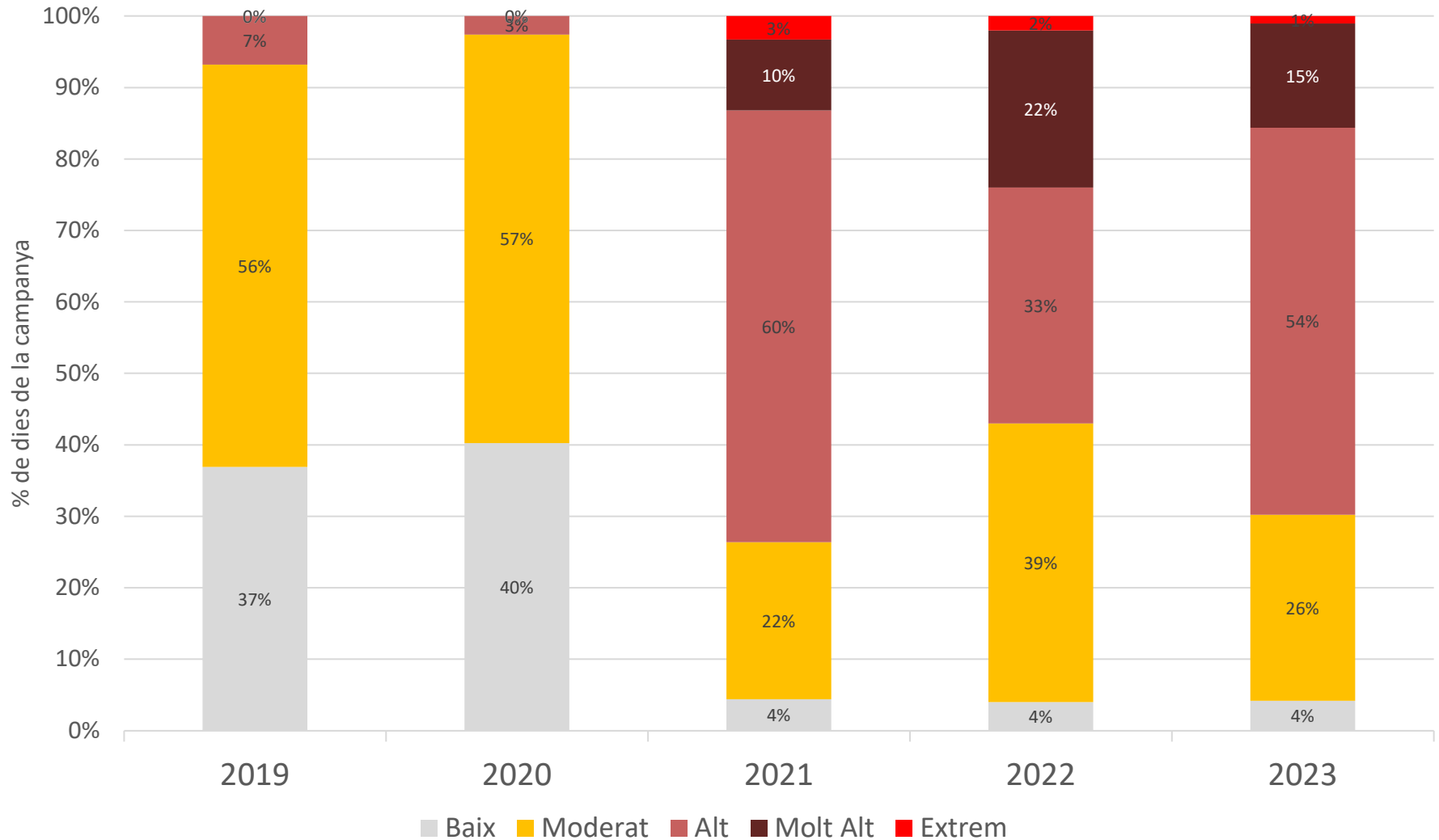

ALERTES METEOROLÒGIQUES 2023

Prealertes meteorològiques

- Prealerta: en **42** dies (**44%** dels dies de campanya)
- Prealerta crítica: en **5** dies equivalent (**8%** dels dies de campanya)

Perill d'incendi durant la campanya

- **4** dies en perill baix
- **25** dies en perill moderat
- **52** dies en perill alt
- **14** dies en perill molt alt
- **1** dia en perill extrem

Activació del Pla Alfa durant la campanya

- **21** dies sense activació
- **15** dies en Nivell 1
- **61** dies en Nivell 2
- **0** dies en Nivell 3



ALERTES METEOROLÒGIQUES 2023

Episodi de risc d'incendi en perill extrem (22/08/2023)

- [RESOLUCIÓ INT/2953/2023](#), de 21 d'agost, per la qual s'estableixen [determinades restriccions per l'activació del Pla especial d'emergències per incendis forestals de Catalunya \(INFOCAT\), del Pla ALFA i la presència de perill molt alt o extrem en determinats municipis en el mapa de perill d'incendi forestal del Departament d'Acció Climàtica, Alimentació i Agenda Rural](#)
- Tancament d'aparcaments, miradors i alguns camins forestals
- **Avís al web:** <https://parcnaturalcollserola.cat/activat-el-nivell-dalt-risc-incendi-forestal-collserola>
- Avisos a xarxes socials



RISC MOLT ALT D'INCENDI FORESTAL

El Parc Natural de la serra de Collserola es troba en situació de risc molt alt o extrem d'incendi forestal.

Demanem **màxima precaució** i seguir les **recomanacions de protecció civil** durant aquest episodi d'alt risc.

Seguint la resolució aprovada pel Departament d'Interior de la Generalitat de Catalunya **es restringeixen algunes activitats al Parc Natural**

AVÍS!

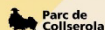

RISC MOLT ALT D'INCENDI FORESTAL



Tots els camins forestals estan **tancats al trànsit rodar**, a excepció de veïns i serveis



Els **aparcaments** resten **tancats**, a excepció dels vinculats a servei de restauració que només es podran fer servir per aquest ús

AVÍS!

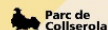

RISC MOLT ALT D'INCENDI FORESTAL



Recomanem no accedir al Parc, per a realitzar activitats de lleure i esportives, especialment durant les hores de més calor



Els **miradors** es mantenen **tancats** fins que baixi el risc d'incendi forestal

AVÍS!



RISC MOLT ALT D'INCENDI FORESTAL

Si detectes **foc o columna de fum**, truca

112

Més informació sobre limitacions i restriccions vigents a: www.parcnaturalcollserola.cat

AVÍS!



SITUACIÓ EXCEPCIONAL DE SEQUERA

Situació actual als boscos de la serra

Estepa - Barcelona

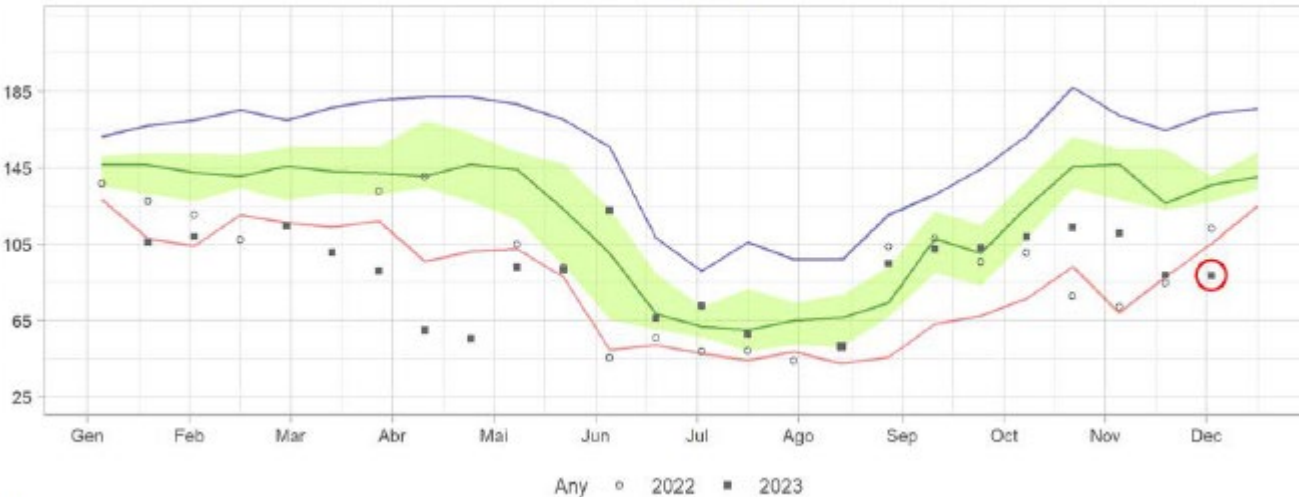

Garric - Barcelona

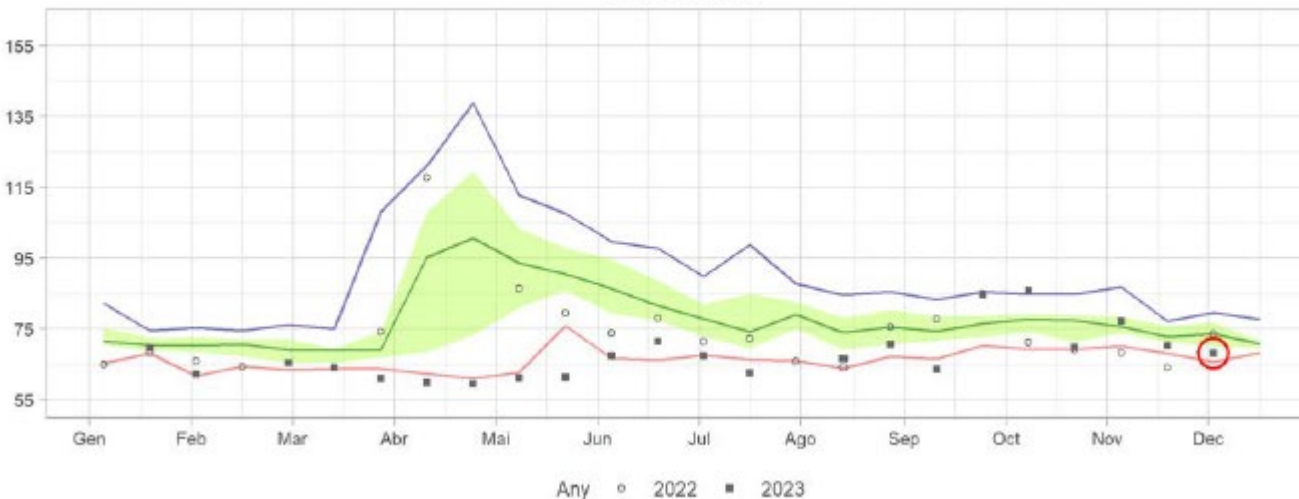

Durant aquest període s'ha incrementat el nombre de **dies amb risc d'incendi molt alt o extrem** i s'han detectat **efectes** directes sobre l'estat de la **vegetació**.

Avaluació del contingut d'humitat de la fracció fina viva de la vegetació (Agents Rurals)



SITUACIÓ EXCEPCIONAL DE SEQUERA

Actuació a la zona del Baixador de Vallvidrera



Video (FALTA enllaç)

- *Tipologia: Rodal de pi pinyer (Pinus pinea), plantat a inicis de s. XX.*
- *Superfície: Aprox. 2,5 ha*
- *Característiques: zona molt transitada per diferents tipologies d'usuaris. Accés a diferents equipaments del Parc i municipals.*
- *Abast actuació: 200 peus de pi pinyer, tallada i retirada, tractament de sotabosc, arranjament de talussos, correcció d'escorrenties, etc.*
- *Cost: 67,000 €*
- *Estat: pendent execució, gener-febrer 2024*

Més informació: <https://parcnaturalcollserola.cat/actuacions-forestals-per-millorar-els-boscos-davant-la-fectacio-de-la-sequera-persistent/>





www.parcnaturalcollserola.cat



[ParcNaturalCollserola](https://www.facebook.com/ParcNaturalCollserola)



[@parncollserola](https://twitter.com/parncollserola)



[@parncollserola](https://www.instagram.com/parncollserola)