

DOCUMENT ÚNIC DE PROTECCIÓ CIVIL

MUNICIPAL DE MOLLÓ

(DUPROCIM)

Data de redacció:		Gener 2025	
Redactor:		<i>Serveis tècnics Consell Comarcal</i>	
Riscos/plans contemplats:	<u>Territorials:</u>	Multirisc:	X
		Transport de viatgers per ferrocarril:	
	<u>Especials:</u>	AEROCAT:	
		ALLAUCAT:	
		CAMCAT:	
		INFOCAT:	X
		INUNCAT:	X
		NEUCAT:	X
		PANDÈMIES:	X
		PLASEQCAT:	
		RADCAT:	
		SISMICAT:	X
		TRANSCAT:	
		VENTCAT:	X



Consell Comarcal
del Ripollès



ÍNDEX

ÍNDEX.....	1
1. DOCUMENT 1: GENERALITATS I ORGANITZACIÓ MUNICIPAL.....	4
1.1. <i>Introducció, normativa i disposicions legals</i>	<i>4</i>
1.2. <i>Dades generals del municipi</i>	<i>6</i>
1.2.1. IDENTIFICACIÓ DEL MUNICIPI	6
1.2.2. SITUACIÓ GEOGRÀFICA.....	6
1.2.3. DADES DE POBLACIÓ.....	7
1.2.4. INFRASTRUCTURES I VIES DE COMUNICACIÓ	7
1.2.5. SERVEIS BÀSICS	10
1.2.6. CLIMATOLOGIA	12
1.2.7. OROGRAFIA I HIDROLOGIA	13
1.3. <i>Organització municipal de protecció civil</i>	<i>15</i>
1.3.1. ESTRUCTURA, FUNCIONS I RESPONSABILITATS	15
1.3.2. CENTRES DE COORDINACIÓ	20
1.4. <i>Programa i procediment d'implantació, simulacres, manteniment, revisió i actualització</i>	<i>22</i>
1.4.1. PROGRAMA DE LA IMPLANTACIÓ DEL PLA	22
1.4.2. MANTENIMENT DEL PLA	22
1.4.3. PROGRAMA D'EXERCICIS I SIMULACRES	23
1.5. <i>Bases per al pla de recuperació prevista a l'article 31 de la Llei 4/1997.....</i>	<i>24</i>
2. DOCUMENT 2: ANÀLISI DEL RISC	27
2.1. <i>Risc territorial.....</i>	<i>27</i>
2.2. <i>Riscos especials</i>	<i>27</i>
2.2.1. INCENDIS FORESTALS	28
2.2.2. INUNDACIONS	29
2.2.3. NEVADES	31
2.2.4. EMERGÈNCIES SÍSMIQUES	33
2.2.5. VENTADES	33
2.2.6. PANDÈMIES.....	34
2.3. <i>Riscos específics</i>	<i>34</i>
3. DOCUMENT 3: VULNERABILITAT MUNICIPAL.....	35
3.1. <i>Àrees o sectors d'afectació</i>	<i>35</i>
3.1.1. RISC TERRITORIAL.....	35
3.1.2. RISCOS ESPECIALS	35
3.2. <i>Elements vulnerables</i>	<i>40</i>



3.2.1.	RISC TERRITORIAL.....	40
3.2.2.	RISCOS ESPECIALS	41
3.2.3.	ACTES EN L'ÀREA DE RISC.....	48
3.3.	<i>Llistat elements vulnerables.....</i>	<i>49</i>
4.	DOCUMENT 4 : PROCEDIMENTS OPERATIUS PER RISC.....	54
4.1.	<i>Procediment operatiu</i>	<i>54</i>
4.1.1.	CRITERIS D'ACTIVACIÓ. NIVELLS.....	54
4.1.2.	TASQUES PREVENTIVES I OPERATIVES ASSOCIADES A CADASCUN DELS NIVELLS	54
4.1.3.	AVISOS: ORGANITZACIÓ, SISTEMES I RECORREGUTS D'AVÍS	67
4.2.	<i>Procediments de relació i d'integració amb els plans d'àmbit superior.....</i>	<i>68</i>
4.3.	<i>Mesures de protecció a la població.....</i>	<i>69</i>
4.3.1.	SUSPENSÍO O LIMITACIÓ PREVENTIVA D'ESDEVENIMENTS O ACTIVITATS	69
4.3.2.	CONTROL D'ACCESSOS	69
4.3.3.	EVACUACIÓ	70
4.3.4.	ZONES D'ALLUNYAMENT.....	71
4.3.5.	PAUTES DE CONFINAMENT	72
4.4.	<i>Centres d'acollida. Tipologia</i>	<i>73</i>
5.	DOCUMENT 5: FITXES D'ACTUACIÓ	74
6.	DOCUMENT 6: DIRECTORI TELEFÒNIC I CATÀLEG DE MITJANS I RECURSOS	88
6.1.	<i>Directorí telefònic.....</i>	<i>88</i>
6.1.1.	ORGANIGRAMA MUNICIPAL DE L'EMERGÈNCIA.....	88
6.1.2.	CENTRES DE COORDINACIÓ I SERVEIS D'EMERGÈNCIA.....	90
6.1.3.	ELEMENTS VULNERABLES	90
6.1.4.	CENTRES D'ACOLLIDA.....	98
6.1.5.	MITJANS DE COMUNICACIÓ.....	98
6.1.6.	MUNICIPIS VEÏNS	99
6.2.	<i>Catàleg de mitjans i recursos</i>	<i>99</i>
6.2.1.	MITJANS I RECURSOS MUNICIPALS	99
6.2.2.	VEHICLES MUNICIPALS	100
6.2.3.	XARXA D'HIDRANTS MUNICIPALS	100
6.2.4.	ASSOCIACIONS I GRUPS VOLUNTARIS LOCALS.....	100
6.2.5.	PARTICULARS	101
6.2.6.	SERVEIS BÀSICS	101
6.2.7.	SERVEIS SANITARIS.....	101
6.2.8.	TELECOMUNICACIONS	102
6.2.9.	ESTABLIMETS / ALLOTJAMENTS / TRANSPORTS	102
6.2.10.	RECURSOS COMARCALS I AUTONÒMICS	104
7.	DOCUMENT 7: CARTOGRAFIA	106



8.	DOCUMENT 8: ANNEXES	107
8.1.	<i>Annex I: Criteris d'activació concrets per riscos especials.....</i>	<i>107</i>
8.2.	<i>Annex II: Consell d'autoprotecció per a la població.....</i>	<i>117</i>
8.2.1.	CONSELLS EN CAS DE PLUGES I INUNDACIONS.....	117
8.2.2.	CONSELLS EN CAS DE VENTADES	119
8.2.3.	CONSELLS EN CAS DE NEVADES I GLAÇADES.....	122
8.2.4.	FRED INTENS	126
8.2.5.	CALOR INTENSA.....	128
8.2.6.	CONSELLS EN CAS D'INCENDIS FORESTALS	131
8.2.7.	CONSELLS EN CAS DE SISMES.....	135



1. DOCUMENT 1: GENERALITATS I ORGANITZACIÓ MUNICIPAL

1.1. Introducció, normativa i disposicions legals

El Document Únic de Protecció Civil Municipal és el document que estableix el marc orgànic i funcional previst per a un municipi, amb l'objecte de prevenir i controlar els riscos sobre les persones i els béns i donar resposta adequada a les possibles situacions d'emergència del municipi, sota responsabilitat del titular del pla i garantint la integració d'aquestes actuacions amb el sistema autonòmic de protecció civil.

Acord amb la Llei 4/97 de protecció civil de Catalunya, l'Ajuntament resta obligat a elaborar i implantar el Pla de protecció civil municipal, del qual aquest document n'és la base.

D'altra banda, el Document Únic de Protecció Civil Municipal, s'ha realitzat, a banda del Decret 155/2014, de 25 de novembre, pel qual s'aprova el contingut mínim per a l'elaboració i homologació dels plans de protecció civil municipal i s'estableix el procediment per a la seva tramitació conjunta, d'acord amb les disposicions legals, Plans d'emergència i normativa que es descriu a continuació:

A nivell municipal:

- DUPROCIM aprovat el dia 2/06/2017 i homologat per la Comissió de Protecció Civil de Catalunya el dia 05/12/2018.
- ADF Vall de Camprodon formada pels municipis de Camprodon, Llanars, Molló, Setcases i Vilallonga de Ter.

A nivell autonòmic:

- Decret 161/1995, de 16 de maig, pel qual s'aprova el Pla de protecció civil de Catalunya (PROCICAT).
- Acord GOV/128/2010, de 13 de juliol, pel qual s'aprova el Pla especial per a emergències aeronàutiques a Catalunya (AEROCAT).
- Acord GOV/126/2014, de 23 de setembre, pel qual s'aprova la revisió del Pla especial d'emergències per nevades a Catalunya (NEUCAT).
- Acord GOV/139/2014, de 14 d'octubre, pel qual s'aprova la revisió del Pla especial d'emergències per allaus a Catalunya (ALLAUCAT).
- Acord GOV/141/2014, de 21 d'octubre, pel qual s'aprova la revisió del Pla especial d'emergències per incendis forestals de Catalunya (INFOCAT).



- Acord GOV/165/2014, de 9 de desembre, pel qual s'aprova el Pla especial per a emergències radiològiques de Catalunya (RADCAT).
- Acord GOV/14/2015, de 10 de febrer, pel qual s'aprova la revisió del Pla especial d'emergències per inundacions de Catalunya (INUNCAT).
- Acord GOV/15/2015, de 10 de febrer, pel qual s'aprova la revisió del Pla especial d'emergències per contaminació de les aigües marines de Catalunya (CAMCAT).
- Acord GOV/29/2015, de 3 de març, pel qual s'aprova la revisió del Pla especial d'emergència exterior del sector químic de Catalunya (PLASEQCAT).
- Acord GOV/115/2017, d'1 d'agost, pel qual s'aprova el Pla especial d'emergències per risc de vent a Catalunya (VENTCAT).
- Acord GOV/149/2021, de 28 de setembre, pel qual s'aprova la revisió del Pla especial d'emergències sísmiques a Catalunya (SISMICAT).
- Acord GOV/150/2021, de 28 de setembre, pel qual s'aprova la revisió del Pla especial d'emergències per accidents en el transport de mercaderies perilloses per carretera i ferrocarril a Catalunya (TRANSCAT)
- Acord GOV/58/2022, de 29 de març, pel qual s'aprova el Pla especial d'emergències per pandèmies a Catalunya.
- Acord GOV/114/2022, de 31 de maig, pel qual s'aprova la revisió del Pla territorial de protecció civil de Catalunya (PROCICAT).



1.2. Dades generals del municipi

1.2.1. IDENTIFICACIÓ DEL MUNICIPI

NOM MUNICIPI	MOLLÓ
COMARCA	RIPOLLÈS
PROVÍNCIA	GIRONA

*	CAN SOLÀ	ESPINAVELL	FAVARS	FABERT	GINESTOSA
SUPERFÍCIE	-	-	-	-	-
POBLACIÓ	9	50	40	1	32
DENSITAT					

	GRELLS	MOLLÓ	MOIXONS	EL RIBERAL	TOTAL
SUPERFÍCIE	-	-	-	-	43,09km ²
POBLACIÓ	6	216	11	11	376
DENSITAT					8,72 h/km ²

* Font Idescat 1-01-2023

1.2.2. SITUACIÓ GEOGRÀFICA

MUNICIPIS VEÏNS			
	TELÈFON AJUNTAMENT	TELÈFON POLICIA LOCAL	UBICACIÓ
PRATS DE MOLLÓ	0033 4 68 39 72 11	-	N
CAMPRODON	972740005	629386637	S-SE
LLANARS	972740361	-	SO
SETCASES	972136089	-	O

SUPERFÍCIES MUNICIPALS	
SUPERFÍCIE TOTAL	43,09 km ²
SUPERFÍCIE URBANA	0,027 km ²



SUPERFÍCIE FORESTAL	38,16 km ²
SUPERFÍCIE AGRÍCOLA	4,90 km ²

1.2.3. DADES DE POBLACIÓ

DADES DE POBLACIÓ	
POBLACIÓ TOTAL	376
POBLACIÓ ESTACIONAL MITJANA	1.200 (segons Ajuntament, en èpoques de vacances i festius)

1.2.4. INFRASTRUCTURES I VIES DE COMUNICACIÓ

INFRASTRUCTURES I VIES DE COMUNICACIÓ MÉS RELLEVANTS			
CARRETERA	TITULARITAT	PUNTS QUILOMÈTRICS (FRONTERERS)	PONTS I TÚNELS
C-38	Generalitat	15-27,5	Varis
GIV-5225	Diputació	0-2,5	2
GIV-5223	Diputació	2-3	3
Pista forestal Espinavell-Setcases. Camí xarxa veïnal número 13	Municipal	Espinavell-Collada Fonda	1 pont
Carretera de Fabert. Camí xarxa veïnal número 15	Municipal	Final de C-38 a Fabert	1 pont
Carretera de Favars. Camí xarxa veïnal número 16	Municipal	Del veïnat de favars a Molló	1 pont



CAMINS					
codi vial inventari	nom	Origen	Final	Ample	Paviment (majoritari)
CAMINS XARXA VEÏNAL					
1	Camí de Camprodon a Prats de Molló (per coll d'Ares)	Límit de terme (França)	Límit terme (Camprodon)	2-3	Terra
2	Camí vell de Camprodon a Molló	Límit urbà de Molló	Límit terme (Camprodon)	2	Ferradura
3	Camí vell de Camprodon a Ginestosa	Carretera C-38, PK 22.6	Camí vell de Camprodon a Molló (02), cal Nic	2-4	Asfalt-terra
4	Camí de Molló a Beget	Camí vell de Camprodon a Ginestosa (03)	Ctra GIV-5223, PK 2.9, Coll de la Boixeda	2-3	Terra
5	Camí vell de Molló a Espinavell	Límit urbà de Molló	Crta GIV-5225, PK 0.5	3-4	Terra
6	Camí d'Espinavell a la Presta (pel coll Pregon)	Límit urbà d'Espinavell	Límit de terme (França)	2-3	Terra-Ferradura
7	Camí de Molló a Setcases	Límit urbà de Molló	Límit terme (Llanars)	2-4	Terra
8	Camí d'Espinavell a Fabert	Límit urbà d'Espinavell	Límit urbà de Fabert	3	Terra
9	Camí vell de Fabert	Crta de Fabert (15)	Límit urbà de Fabert	2	Ferradura
13	Camí d'Espinavell a Setcases	Límit urbà d'Espinavell	Límit terme (Setcases)	3-4.5	Terra
15	Carretera de Fabert	Crta C-38, PK 19.6	Límit urbà de Fabert	4	Formigó
16	Camí de Molló a Favars	Límit urbà Molló, Can Moi	Límit urbà Favars , can Gassiot	6	Asflat
17	Camí del Serrat del Perer i del Serrat de les Bigues	Límit urbà Favars	Crta C-38, PK 15.8	3	Terra
18	Camí de Favars a Freixenet de Dalt	Límit urbà Favars	Límit terme (Camprodon)	3-4	Terra
21	Camí de Molló a Espinavell (per Grells)	Límit urbà Molló	Límit urbà Espinavell	2-3.5	Ferradura
23	Camí d'Espinavell a coll Pany (per coll de Maçanells)				
24	Camí de Fabert a les basses de Puig Sec	Límit urbà de Fabert	Pas ramader carena (22)	2-3	Terra
32	Camí de la Ginestera a Can Brugues	Camí de Molló a Beget (04)	Crta C-38, PK 17.8	3	Terra
33	Camí del Riberal	Crta C-38, PK 17.4	Camí vell de Camprodon a Ginestosa (03)	4	Asfalt
36	Camí de Ginestosa	Camí vell de Camprodon a Ginestosa (03)	Crta C-38, PK 22.1	4	Asfalt



37	Carretera del Riberal a Ginestosa	Camí vell de Camprodon a Ginestosa (03)	Camí de Ginestosa (36)	2-4	Asfalt
CAMINS XARXA RURAL					
10	Camí del coll de la Clapa	Camí de Fabert a basses Puig Sec (24)	Límit terme (França)	2	Ferradura
11	Camí de la depuradora vella	Camí de Molló a Beget (04)	Camí del Coll	2	Ferradura
12	Camí de Fabert a la collada de Prats	Camí de Fabert a basses Puig Sec (24)	Pas ramader de la carena (22)	2-3	Ferradura
14	Camí del Riberal al pla Jugador	Camí vell de Camprodon a Ginestosa (03)	Camí Camprodon a Prats de Molló (01), Pla Jugador	2	Ferradura
19	Camí de la Creueta	Límit urbà Favars	Camí Molló a Setcases (07)	4	Formigó
22	Pas ramadera de la Carena	Límit terme (Setcases), Roques Mercer	Límit de terme (França)	2-3	Ferradura
25	Camí de Maçanells	Camí Espinavell a la Presta (06)	Pas ramader de la carena (22)	2-3	Ferradura
26	Camí de la Canyola	La Gresa	Camí Espinavell a Setcases (13)	2	Ferradura
27	Camí de Sant Pere i el Pla d'en Xanau	Crta C-38, PK 22	Pla d'en Xanau	2-3.5	Terra
28	Camí de Montfalgars	Camí de Camprodon a Prats de Molló (01) per Coll d'Ares	Límit terme (França)	3	Terra
29	Camí de Ginestosa a Pla Jugador	Camí vell de Camprodon a Ginestosa (03)	Camí de Camprodon a Prats de Molló (01), Pla Jugador	3	Terra
30	Camí de la Costa a Pla Jugador	Camí de Molló a Beget (04)	Camí del Riberal al Pla Jugador (14)	3	Terra
34	Camí de la font de les Vernedes	Camí vell de Molló a Espinavell (05)	Crta C-38, PK 18.6	4	Formigó
38	Camí de les Mosqueres	Ca l'Isidre	Camí del Riberal al Pla Jugador (14)	2-3.5	Ferradura
39	Camí de Fabert a Sant Pere	Límit urbà de Fabert	Camí de Sant Pere i el Pla d'en Xanau (27)	2	Ferradura
40	Pas ramader d'Espinavell a Fabert	Límit urbà d'Espinavell/camí Molló a Espinavell per Grells (21)	Camí d'Espinavell a Fabert (08)	2-3	Terra-Ferradura
41	Baixada de la Tria-Camí de les Planes a Puig Moscós	Crta GIC-5225, PK 2.1 (les Planes)	Camí de Molló a Setcases (07)	2	Ferradura
42	Camí de les fonts del Ritort	Camí d'Espinavell a Setcases (13)	Costa del Carlí	2	Ferradura



TRANSPORT		
LÍNIA FERROCARRIL	ESTACIONS	PONTS I TÚNELS
No n'hi ha	-	-
MÈTODE	DADES CONTACTE	CARACTERÍSTIQUES
BUS	Teisa: 972747181 https://www.teisa-bus.com/	Ofereixen rutes de Molló fins diferents municipis de la comarca, Barcelona i França

1.2.5. SERVEIS BÀSICS

XARXA AIGUA		
Ajuntament de Molló	si	972740387
DIPÒSITS		
DIPÒSIT	COMPANYIA	CARACTERÍSTIQUES
Dipòsit i xarxa de Molló	Ajuntament de Molló	Dipòsit de 300m ³ que proveeix d'aigua el nucli de Molló, i finques del Veïnat de Favars, Carretera de França, Veïnat del Riberal i de Can Solà.
Dipòsit i xarxa de Favars	Ajuntament de Molló	Dipòsit de 300m ³ que proveeix d'aigua al veïnat de Favars (amb urbanització de Can Gassiot inclosa)
Dipòsit i xarxa d'Espinavell	Ajuntament de Molló	Dipòsit de 300m ³ que proveeix d'aigua el nucli d'Espinavell.
Dipòsit i xarxa de Ginestosa	Ajuntament de Molló	Dipòsit de 300m ³ que proveeix d'aigua el veïnat de Ginestosa i del Riberal.

XARXA DE GAS		
LÍNIA DE GASIFICACIÓ	COMPANYIA	CONTACTE
Gas	Gas Natural	900760760



XARXA ELÈCTRICA			
LÍNIA ELÈCTRICA	TENSIÓ	COMPANYIA	AFFECTA LA MASSA FORESTAL? (S/N)
1	Mitja	Red Elèctrica d'Espanya	S
2	Mitja	Fecsa-Endesa Telf: [REDACTED]	S
4	Molta Alta	Fecsa-Endesa Telf: [REDACTED]	S
CENTRES DE DISTRIBUCIÓ			
NÚMERO	HSPT_CENTRO DISTRIB	COORDENADES UTM	
		X	Y
T1	RP17010	450573,993	4687477,606
T2	RP17001	451074,512	4688340,139
T3	RP17008	450600,219	4688481,431
T4	59264	451187,236	4688495,306
T5	RP17002	450814,853	4688717,237
T6	RP17002	450814,853	4688717,237
T7	70101	450444,463	4688728,230
T8	RP17003	451721,962	4689157,112
T9	RP17004	451170,080	4689408,302
T10	RP17009	450884,799	4690464,064
T11	RP17005	450343,392	4690876,343
T12	RP17007	451772,827	4691779,479
T13	RP17006	450500,638	4691867,472
T14	59264	451187,236	4688495,306
T15	RP17011	451445,251	4688789,882



XARXA DE TELECOMUNICACIONS			
TORRE DE TELECOMUNICACIONS	COMPANYIA	COORDENADES UTM	CARACTERÍSTIQUES
Si	Abertis telecom- cellnext telecom	X:451117.4 / Y:4691252.3	Ubicada entre Fabert i Espinavell. Repetidors de TDT, Movistar i Güifi.net

HIDRANTS				
Núm.	Tipus	Situació	x	y
1	AH100	Carrer Mossèn Joan Giramé	451009,55	4688292,96
2	AH100	Carrer de Freixenet	450599,07	4688369,01
3	AH100	Carrer de Solà Morales	451034,07	4688398,01
4	AH100	Carrer Sant Sebastià	450942,07	4688431,01
5	AH100	Can Gassiot	450665,07	4688435,01
6	AH100	Carrer de San Cristòfol	451007,07	4688525,01
7	AH100	Carrer Guardiola, 1	450934,07	4688629,01
8	AH100	Plaça de la Font Vella	450843,07	4688680,01
9	AH100	Carrer de la Guardiola, 59	451025,07	4688844,01
10	AH100	Crta. C-38	451221,06	4688844,01
11	H	Mas Can Illa	451703,06	4689447,00
12	AH100	Carrer d'Enllà (Espinavell)	450526,07	4691856,98
13	AH100	Carrer d'Enllà (Espinavell)	450294,07	4692022,97

1.2.6. CLIMATOLOGIA

TEMPERATURA	
MITJANA ANUAL	10,5 °C
MÀXIMA ANUAL	32,1 °C
MÍNIMA ANUAL	-8,7 °C
MESOS MÉS CÀLIDS	Juliol - Agost
MESOS MÉS FREDS	Gener - Febrer



PRECIPITACIÓ	
MITJANA ANUAL	865,1mm
MESOS MÉS PLUJOSOS	Maig - Juny
MESOS MÉS SECS	Gener – Octubre - Novembre

VENTS DOMINANTS	N
VELOCITAT	2,1 m/s

*Estació de Molló-Fabert –CG (Ripollès)- Dades any 2023

<https://www.meteo.cat/wpweb/climatologia/dades-i-productes-climatics/anuari-de-dades/estacions-meteorologiques/>

	LOCALITZACIÓ	CARACTERÍSTIQUES	ENLLAÇ WEB
ESTACIÓ 1	Molló-Fabert	XEMA (Xarxa d'Estacions Meteorològiques Automàtiques)	https://www.meteo.cat/observacions/xema/dades?codi=CG

1.2.7. OROGRAFIA I HIDROLOGIA

DADES OROGRAFIA I HIDROLOGIA	
ALTITUD MÀXIMA	2465m
ALTITUD MÀXIMA AMB POBLACIÓ / INFRAESTRUCTURES	1900m
ALTITUD MÍNIMA	1010 m
ALTITUD MÍNIMA AMB POBLACIÓ / INFRAESTRUCTURES	1058m
ALTITUD DEL NUCLI URBÀ	Molló - 1182m Espinavell – 1250m Fabert – 1390m
RIUS	Ritort
RIERES	-
TORRENTS A DESTACAR	Torrent de la Comalada Torrent de la Casassa Torrent de Coll Pregon



	Torrent de Fabert Torrent de la Font de l'Espatllat Torrent de Ginestosa Torrent de l'Avellaneda Torrent de les Dous
CANALS	Canal d'Espinavell Canal del Ritort (en desús)
EMBASSAMENTS	No n'hi ha



1.3. Organització municipal de protecció civil

1.3.1. ESTRUCTURA, FUNCIONS I RESPONSABILITATS

L'organització municipal de protecció civil és el conjunt de persones encarregades de dur a terme la protecció civil del municipi, amb l'objectiu de fer front a les emergències que puguin sorgir dins del municipi per tal de salvar vides, protegir béns i el medi ambient.

L'estructura de l'organització municipal de protecció civil té com a punt més elevat de responsabilitat a l'alcalde/essa, que és l'autoritat de protecció civil d'àmbit municipal i, com a base de l'organització, es troben les diferents comissions i comitès encarregats de dur a terme les accions per tal d'aplicar correctament el Pla de Protecció Civil Municipal.

En aquest apartat es tracta doncs, de donar a conèixer les diferents figures dins de l'organització municipal de protecció civil tot explicant les seves funcions i responsabilitats.

L'organigrama municipal en emergències segueix el següent patró:

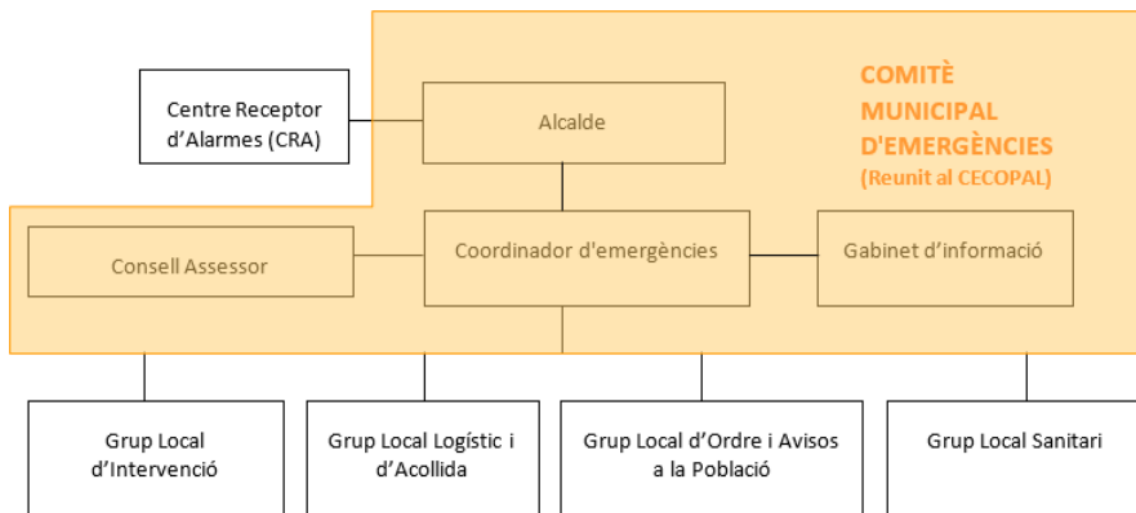

En resum, s'ha de realitzar una explicació de les funcions i responsabilitats del municipi i de les figures següents:

Centre Receptor d'Alarmes (CRA)

És el centre on es reben i des d'on es notifiquen els avisos d'emergència.

Comitè d'emergències:

- Alcalde
- Consell Assessor



- Gabinet d'informació municipal

Aquests òrgans es defineixen de la manera següent:

Alcalde/essa (Director del Pla)

L'alcalde/essa del municipi és l'autoritat de protecció civil d'àmbit municipal, i per tant el director del Pla municipal de protecció civil o responsable municipal de l'emergència. Pot delegar les funcions de direcció del Pla al/a la tinent/a d'alcalde/essa (o a altres regidors/es, si en manquen).

L'alcalde/essa és el responsable màxim de l'elaboració, la implantació i l'execució del Pla de protecció civil municipal.

Funcions:

- Analitzar i valorar la situació.
- Informar-ne al director del Pla Especial de la Generalitat per mitjà del CECAT (Tel. [REDACTED]) i coordinar-se amb el director del Pla Especial de la Generalitat.
- Declarar la pre-alerta, l'activació i la desactivació del Pla de protecció civil municipal. Informar-ne al director del Pla Especial de la Generalitat per mitjà del CECAT (Tel. [REDACTED]).
- Convocar el Comitè Municipal d'Emergències.
- Constituir i exercir la direcció del CECOPAL.
- Informar i coordinar-se amb el director del Pla Especial de la Generalitat.
- Analitzar i valorar la situació.
- Si fos el cas, donar l'ordre de preparar i prendre totes les mesures preventives necessàries, previstes a nivell municipal, per minimitzar els danys previsibles.
- Donar l'ordre de divulgar els consells d'autoprotecció davant del risc.
- Avaluar i determinar els elements vulnerables, i posar-ho en coneixement del director del Pla Especial de la Generalitat. Si és convenient, haurà de propiciar l'activació dels diversos PAU que ho requereixin.
- Decidir en tot moment, amb el Comitè Municipal d'Emergències, les actuacions més adients per fer front a l'emergència dins del seu marge de responsabilitat i aplicar les mesures de protecció a la població (avisos, acollida i suport), als béns i al medi ambient.
- Assegurar l'execució de la part de les funcions que el municipi assumeixi i vetllar per la correcta execució d'aquestes funcions.



- Ordenar la incorporació als grups d'actuació del Pla Especial de la Generalitat dels mitjans i recursos municipals disponibles per garantir la protecció i la seguretat de la població.
- Decretar, si s'escau, mobilitzacions i expropiació temporal.
- Assegurar el manteniment i l'operativitat del Pla de protecció civil municipal.
- D'altres, en funció del risc.

Consell Assessor

El Consell Assessor té per funcions:

- Assessorar el director del pla, l'alcalde/essa.
- Analitzar i valorar la situació, aportant-hi tota la informació i trametent les instruccions de l'alcalde/essa als seus respectius col·laboradors.
- Altres funcions específiques per a cada risc concret.

El Consell Assessor es compon de:

- El / La cap del Grup Local d'Ordre i Avisos a la Població
- El / La cap del Grup Local Sanitari
- El / La cap del Grup Local Logístic i d'Acollida
- El / La cap del Grup Local Específic pel Risc corresponent en cada cas
- El / La coordinador municipal de l'emergència
- Altres en funció del risc a criteri del director del Pla, en general tots els regidors i/o tècnics implicats en la resolució de l'emergència

Grup Local d'Ordre i Avisos a la Població

Les funcions d'avisos són:

- Avisar a la població afectada que estigui en les zones de risc de l'emergència i especialment als elements vulnerables.
- Transmetre la informació de les mesures a adoptar per part de la població.

Les funcions d'ordre són:

- Coordinar i executar les tasques d'allunyament, evacuació o confinament de la població i dels elements vulnerables.
- Garantir la seguretat ciutadana a la zona de risc.
- Controlar els accessos a la zona de risc.
- Realitzar la vigilància viària a la zona d'emergència, efectuant el control del trànsit d'accés dels components dels grups d'emergència.
- Guiar els actuants cap al Centre de Comandament Avançat (CCA) i a l'Àrea sanitària.



Grup Local d'Intervenció

Les seves funcions són:

- Assessorar tècnicament als diferents cossos d'emergència sobre l'actuació en front de l'emergència.
- Donar recolzament a les tasques necessàries per a prevenir i controlar les emergències.
- Donar recolzament a les tasques de rescat i salvament de persones i béns.
- Informar el coordinador del CCA i atendre les seves instruccions.

Grup Local Sanitari

Les seves funcions són:

- Informar-se de la situació sanitària en l'àrea d'emergència.
- Prestar assistència sanitària in situ.
- Conèixer l'estat i la ubicació dels afectats.
- Cobrir les necessitats farmacèutiques.
- Prestar atenció psicològica als afectats i familiars.
- Realitzar les tasques de salut pública.

Grup Local Logístic i d'Acollida

- Proporcionar i gestionar els serveis bàsics municipals.
- Preparar els centres d'acollida i gestionar-los per tal que es pugui acollir a la població.
- Donar allotjament, proveïment d'aliments, control i serveis socials a les persones afectades.
- Subministrar tots els materials o combustibles que es necessitin.
- Rebre el voluntariat ocasional.
- Específiques per al risc de nevades i allaus:
 - o Coordinar les tasques de neteja de la xarxa viària establint prioritats d'actuació per tal de minimitzar les situacions de risc i que els Grups d'Actuació puguin complir les seves missions.
 - o Preveure el material necessari per minimitzar les conseqüències de l'emergència (fundents, maquinària, material lleuger i pesant de treball i transport...).
 - o Donar suport tècnic al personal dels vehicles desviats als aparcaments.



- Donar suport al grup sanitari en el transport de persones que necessiten atenció sanitària (per exemple: persones que han d'anar a l'hospital a fer diàlisi).

Coordinador municipal de l'emergència

És la figura que fa de vincle entre l'alcalde i els diferents grups d'emergència, essent el màxim responsable del Consell Assessor. És el responsable de comunicar amb els diferents grups d'emergència municipal i de controlar que tot es fa segons el previst, a més de suplir a l'alcalde en cas que fos necessari, amb una disponibilitat de 24 hores al dia.

Les seves funcions són:

- Coordinar l'emergència.
- Comunicar amb tots els grups d'emergència municipal.
- Rebre comunicacions del CRA.
- Assessorar l'alcalde/essa.
- Controlar la situació i evolució de l'emergència i supervisar les accions dels diferents grups d'emergència.

Representant municipal al CECAT

És el responsable de traslladar-se al CECAT, en cas que aquest ho requereixi, per tal de donar informació a Protecció Civil, d'una forma directa i conjunta, de tot el que pugui ser necessari per a la resolució de l'emergència.

Gabinet d'Informació Municipal

El Gabinet d'Informació Municipal és l'òrgan responsable de donar la informació en el moment de l'emergència.

Les seves funcions són:

- Aplegar informació sobre l'emergència
- Transmetre (o difondre) la informació generada dins el Comitè d'Emergències a la població en general i a les persones directament o indirectament afectades

ORGANITZACIÓ MUNICIPAL DE PROTECCIÓ CIVIL		
CÀRREC OPERATIU	CÀRREC HABITUAL	NÚMERO DE FITXA D'ACTUACIÓ
Centre Receptor d'Alarmes	Ajuntament	1
Responsable emergència municipal	Josep Coma Guitart Alcalde	2



Coordinador municipal de l'emergència	Josep Coma Guitart Alcalde	3
Representant municipal al CECAT	Mercè Girona Rebollo Regidora	4
Cap del Gabinet d'informació	Josep Coma Guitart Alcalde	5
Cap del Grup local d'intervenció	Josep Maria Galceran ADF Vall de Camprodon Sols per INFOCAT	6
Cap del Grup local sanitari	No n'hi ha	7
Cap del Grup local logístic i d'acollida	Elena Llongarriu Guillamet Segona Tinent d'Alcaldia	8
Cap del Grup local d'ordre i avisos a la població	Javi Huertas Vilar Regidor de Governació, Cicle de l'Aigua i Serveis Públics.	9

1.3.2. CENTRES DE COORDINACIÓ

» **Centres de recepció d'alarmes (CRA)**

Lloc	Alcalde (sense lloc fixe)
Adreça	Carrer Sant Sebastià,2
Telèfon	██████████ / 972740387
Correu electrònic	alcaldia@mollo.cat
Altres comunicacions	Emissores Xarxa "RESCAT" https://www.mollo.cat/
Protocols, fitxes d'actuació, etc.	Fitxa d'actuació núm. 1 Directori telefònic

El CRA és un centre que ha d'estar operatiu 24 hores al dia, 365 dies a l'any. En cas que no sigui possible, aquestes funcions seran dutes a terme per l'alcalde o persona en qui delegui.

Funcions

- Notificar qualsevol alarma al 112 i al CECAT (Tel. ██████████).
- Rebre la notificació de l'alarma i trametre-la.



- Valorar, segons el protocols establerts, la importància de l'alarma.
- Posar en marxa el avisos d'activació del Pla de protecció civil municipal.
- Informar-se, en els primers moments, de la marxa de l'emergència.
- Establir contacte amb el coordinador municipal de l'emergència o l'alcalde.

» **Centres de Coordinació Operativa Local (CECOPAL)**

Lloc	Ajuntament de Molló
Adreça	Carrer Sant Sebastià,2
Telèfon	██████████ 972740387
Correu electrònic	alcaldia@mollo.cat
Recursos	Fitxa d'actuació núm.1
Altres comunicacions	Emissores Xarxa "RESCAT" https://www.mollo.cat/

Funcions

- És el centre de coordinació municipal, que realitza les accions determinades pel director del Pla. Des d'aquí es dirigeix i es coordinen les actuacions dels diversos serveis relacionats amb el Pla.
- Mantenir contacte directe i continu amb el **Centre de Coordinació Operativa de Catalunya (CECAT, Tel. ██████████)**.
- Notificar als grups operatius i al **CECAT** l'activació i la desactivació del Pla de protecció civil municipal.
- Facilitar, si s'escau, la informació a la població del municipi, amb els mitjans oportuns, segons les circumstàncies del risc i l'evolució de la situació de l'emergència.
- Mobilitzar i assegurar la transmissió de la informació i les ordres als grups operatius municipals decidides per la direcció del Pla, així com activar els mitjans i recursos municipals necessaris.
- Canalitzar l'ordre de l'autoritat de protecció civil municipal de prestació de serveis personals i la requisita, la intervenció o l'ocupació temporal i transitòria dels béns necessaris per afrontar les situacions d'emergència.
- Donar suport als mitjans d'emergències, de seguretat i als serveis especialitzats aliens que intervinguin en el municipi sota l'estructura del Pla activat.



1.4. Programa i procediment d'implantació, simulacres, manteniment, revisió i actualització

1.4.1. PROGRAMA DE LA IMPLANTACIÓ DEL PLA

IMPLANTACIÓ DEL PLA			
DATA	TIPUS	RISC/OS	ADREÇAT A
1er i 2on trimestre	-Reunió de coordinació municipal de prevenció: repàs de material i protocols, detecció problemes i actuacions preventives. -Manteniment i reposició de material de protecció personal, material brigada, neteja camins...	Procicat Infocat Inuncat Neucat Sismicat Vencat Pandèmies	Comitè emergències
Tot l'any	Campanya i reunions informatives a la població , divulgació material informatiu de la Direcció General de Protecció Civil	Procicat Infocat Inuncat Neucat Sismicat Vencat Pandèmies	Població

1.4.2. MANTENIMENT DEL PLA

MANTENIMENT DEL PLA	
Data d'homologació:	--
Data d'homologació de l'última revisió:	--
Data de l'última actualització:	Cada any
Data de la propera revisió:	4 anys després de la homologació



1.4.3. PROGRAMA D'EXERCICIS I SIMULACRES

Cada cop que es realitzi el simulacre caldrà omplir la següent fitxa:

PROGRAMA D'EXERCICIS I SIMULACRES			
EXERCICI Nº:			
DATA		HORA	
ESCENARI			
ZONA INVOLUCRADA			
CARACTERÍSTIQUES			
VERIFICACIÓ I COMUNICACIÓ D'EXERCICI A ORGANISME OFICIAL COMPETENT:			
AVALUACIÓ			



1.5. Bases per al pla de recuperació previst a l'article 31 de la Llei 4/1997

Un cop desactivat el pla, els poders públics poden establir, si s'escau, un pla de recuperació i rehabilitació de l'entorn i dels serveis bàsics regulat a la Llei 4/1997. Es tracta, per tant, d'una fase posterior a l'emergència i que es perllonga fins que s'han restablert els serveis mínims a la població de les zones afectades per l'emergència.

El pla de recuperació ha de preveure la tornada a la normalitat de les persones afectades, vetllant per una atenció adient a totes elles, especialment pel que fa a les persones amb discapacitat o que formen part de col·lectius especialment vulnerables.

Cal preveure actuacions de recuperació i rehabilitació de l'entorn així com dels serveis bàsics, sempre que siguin necessàries. Aquestes actuacions aniran destinades a proveir els mitjans necessaris per al restabliment de la normalitat. També caldrà preveure les actuacions necessàries en relació a les persones afectades, tenint especial cura en l'atenció de les persones vulnerables o amb discapacitat, per facilitar el seguiment de l'atenció, la cobertura de necessitats, el retorn a la normalitat i l'assessorament integral. Aquestes actuacions es fan en coordinació amb els municipis.

Els municipis han de preveure els aspectes a desenvolupar per garantir el restabliment dels serveis bàsics de la seva competència, així com l'acompanyament a les persones durant l'estadi de recuperació. Alguns aspectes importants a considerar són: el seguiment de l'atenció dels afectats, l'establiment d'un punt d'informació únic (finestreta única), la realització de reunions informatives, preveure i informar sobre vies de finançament i compensació, fomentar l'ús d'assegurances en determinats àmbits, etc. Cal garantir la informació i l'acompanyament de les persones evacuades, en especial, en cas que el seu habitatge pugui haver resultat afectat. Per això, caldrà avaluar l'estat dels habitatges.

1. Recopilació de les fonts d'informació dels danys produïts:

- Tècnics municipals
- Brigada d'obres
- Agents de la Policia Municipal, els Mossos d'Esquadra, la Guàrdia Civil
- Bombers
- Servei d'enllumenat, de clavegueram... del municipi
- Companyies de l'aigua, del gas, d'electricitat i de telèfons
- Serveis de transports: ferrocarrils, transport urbà, empreses d'autocars, empreses de transports...
- Carreteres
- Indústries, comerços... del municipi
- Particulars



- Serveis sanitaris
- Altres que el municipi consideri oportú

2. Recopilació de les dades dels danys que s'han produït:

- Localització dels danys: cal indicar el lloc concret (fins i tot amb cartografia).
- Descripció de:
 - Els elements afectats (cal indicar el tipus d'element i una descripció).
 - Els tipus dels danys que s'han produït.
 - Causes que han produït els danys.

3. Valoració econòmica dels danys (despeses que s'han generat durant l'emergència i cost per recuperar la normalitat).

És responsabilitat de l'Ajuntament l'adopció immediata de les mesures següents:

- Notificació a les companyies de gas, d'electricitat, de telèfons, de llum, carreteres, mitjans de transport de les avaries, talls de subministrament, dels danys que s'han produït.
- Acollida de la població.
- Proveïment de recursos a la població.
- Desenrunament i neteja.
- Recerca de mitjans i recursos.
- Control d'aqüífers.

Proposta de reconstrucció o reparació dels danys:

- Descripció de les obres, reparacions... a realitzar per recuperar o reparar els danys (la proposta es pot realitzar per evitar la repetició dels danys).
- Valoració econòmica (cost per recuperar la normalitat).
- Designació de responsables.
- Definició de terminis.

Cal saber si la zona s'ha declarat o no zona d'actuació especial (o catastròfica). En aquest cas les ajudes vindran de l'Estat, el qual aprova un Reial decret llei (primer l'aprova el Consell de Ministres i posteriorment el validen les Corts), per establir de forma concreta i per a cada catàstrofe totes les mesures, actuacions i procediments a seguir. S'hi estableixen, també, les previsions de finançament mitjançant el crèdit extraordinari.



Al marge de les subvencions que dóna l'Estat, pot haver-hi ajudes de les comunitats autònomes, la Unió Europea, les diputacions... En aquest cas, cal tenir en compte que aquestes ajudes són incompatibles amb les que pugui donar l'Estat.

Cal destacar que queden excloses les ajudes de les diferents administracions als danys produïts en béns assegurats, ja que existeix el Consorci de Compensació d'Assegurances, entitat autònoma de caràcter públic que actua com a reasseguradora de les companyies privades en cas que es produeixin catàstrofes.

Podeu trobar més informació a la "Guia d'ajuts i subvencions durant la postemergència", publicada a la web de Protecció Civil.

Finalment, és important destacar que l'activació formal dels plans municipals d'emergència és un requisit general per poder acreditar la situació d'excepcionalitat i accedir als diferents ajuts i subvencions.



2. DOCUMENT 2: ANÀLISI DEL RISC

2.1. Risc territorial

RISC TERRITORIAL		
	Classificació del risc al municipi segons PROCICAT	AVALUACIÓ (obligat o recomanat)
Emergències per calor intensa	Parlaríem d'un risc , moderat ja que la temperatura màxima és elevada sense arribar a ser preocupant i la població que habita la majoria és envellida i la que estiujeja en les dates on és possible que es produeixi el risc solen ser infants	OBLIGAT
Emergències per fred intens	Parlaríem de risc baix, tot i que la temperatura mínima és baixa, no arriba a fred extrem i al tractar-se d'una zona de muntanya, la població està adaptada i els recursos també.	OBLIGAT
Emergències per concentració de persones	Parlaríem d'un risc baix, ja que les previsions habituals màximes de persones són de 300 en determinats actes a l'aire lliure, excepte la tria de mulats que arriba a les 2000, però és a l'aire lliure.	OBLIGAT

2.2. Riscos especials

RISCOS ESPECIALS		
	Classificació del risc al municipi segons Pla Especial Generalitat	AVALUACIÓ
Risc d'incendi forestal (INFOCAT):	PERILL : BAIX VULNERABILITAT: MITJA	OBLIGAT
Risc d'inundacions (INUNCAT):	MODERAT	RECOMANAT
Risc per nevades (NEUCAT):	ALT . Nucli població més alt de 400m	OBLIGAT



Risc sísmic (SISMICAT):	ALT: INTENSITAT VII- VIII	OBLIGAT
Risc per vent (VENTCAT):	ALT: Superació llindar perillositat Dies/any ratxa 20m/s : 55 dies	OBLIGAT
Risc per pandèmies:	Municipi turístic	OBLIGAT

2.2.1. INCENDIS FORESTALS

Incendis forestals esdevinguts al municipi:

Sector afectat	Causa	Any	Superfície cremada
No es té coneixement			

MASSA FORESTAL (situació i límits)		
Sector/s de massa forestal	Situació geogràfica (respecte al nucli urbà)	Característiques
Terme municipal	Nord	Majoritàriament bosc de coníferes (Pinus Sylvestris). Roure i matollar a les parts baixes. També hi ha un gran nombre de pastures.

HIDRANTS				
Núm.	Tipus	Situació	x	y
1	AH100	Carrer Mossèn Joan Giramé	451009,55	4688292,96
2	AH100	Carrer de Freixenet	450599,07	4688369,01
3	AH100	Carrer de Solà Morales	451034,07	4688398,01
4	AH100	Carrer Sant Sebastià	450942,07	4688431,01
5	AH100	Can Gassiot	450665,07	4688435,01
6	AH100	Carrer de San Cristòfol	451007,07	4688525,01
7	AH100	Carrer Guardiola, 1	450934,07	4688629,01
8	AH100	Plaça de la Font Vella	450843,07	4688680,01
9	AH100	Carrer de la Guardiola, 59	451025,07	4688844,01
10	AH100	Crta. C-38	451221,06	4688844,01
11	H	Mas Can Illa	451703,06	4689447,00
12	AH100	Carrer d'Enllà (Espinavell)	450526,07	4691856,98
13	AH100	Carrer d'Enllà (Espinavell)	450294,07	4692022,97



TALLAFOCS	
Núm. d'identificació	Orige-Destí
Pla d'en Xanau	Pla d'en Xanau-Pla de la Batallola (1575-1515m)

**Franges naturals (cultius, rius, etc.) o artificials (carreteres, autopistes, vies fèrries, etc.) de 200m d'amplada.*

2.2.2. INUNDACIONS

Inundacions esdevingudes al municipi:

Zona afectada	Descripció	Any	Danys
Ter	Molt forta	1982	
Tota la Conca del Ter	Molt forta	1970	
Ripoll	Molt forta	1962	
Tota la conca del Ter	Molt forta	1940	Prop de 100 morts
Ter	Molt forta	1921	
Ter		1919	
Ter		1853	
Ter		1828	
Ter	Molt forta	1826	
Ter	Molt forta	1802	

RIU / RIERES /TORRENTS	
Nom	Característiques
Riu Ritort	Neix als peus de Costabona i la seva conca comprèn tot el municipi de Molló. En cas de crescuda podria afectar les zones poblades de Les Planes d'Espinavell i veïnat del Riberal, i respecte la mobilitat afectar el pont d'accés a Espinavell, el pont de la C- (a l'alçada del trencant de Fabert i el pont i gual al veïnat del Riberal.
Torrent de la Comalada	En episodis de pluja podria afectar la circulació del camí de la Gresa.
Torrent de la Casassa	En episodis de pluja forta podria afectar la pista d'Espinavell a Setcases.
Torrent de Coll Pregon	En episodis de pluja forta podria afectar l'accés a Fabert des d'Espinavell.
Torrent de Fabert	En episodis de pluja forta podria afectar l'accés a Fabert.
Torrent de la Font de l'Espatllat	En episodis de pluja forta podria afectar la circulació al camí de la Bola
Torrent de Ginestosa	En episodis de pluja forta podria afectar la zona del Riberal.



Torrent de les Dous	En episodis de pluja fora podria afectar el veïnat de Fabert.
Canal d'Espinavell	En episodis de pluja forta podria afectar el veïnat d'Espinavell
Canal del Ritort	En episodis de pluja forta podria afectar la zona del veïnat del Riberal

RIERES SEQUES I/O RAMBLES URBANITZADES I/O EN ZONES URBANES

Nom	Característiques
No n'hi ha	

INFRAESTRUCTURES DESTACABLES: PONTS, RESCLOSES, EMBASSAMENTS, GUALS, BASSES

Nom	Codi	Característiques
Pont de Can Fumat	I-1	Sobre del Riu Ritort
Pont de Fabert	I-2	Sobre del torrent de Fabert
Pont de Can Plaga	I-3	Sobre el Ritort
Pont d'Espinavell	I-4	Sobre el Ritort
Pont de Sant Benet	I-5	Sobre el Clot de Sant Benet
Pont de l'Avellaneda	I-6	Torrent de L'Avellaneda
Gual del Riberal	I-7	Sobre del Riu Ritort
Pont C-38	I-8	Sobre del Riu Ritort
Gual pas casa de pagès	I-9	Sobre del Riu Ritort . Risc inundació
Pont Torrent de la Casassa	I-10	Sobre Torrent de la Casassa
Pont Can Dillaire	I-11	Sobre Torrent de la Font Vella

PUNTS NEGRES

Nom	Codi	Característiques
Es desconeixen		

ZONES ON ES PODEN DESENCADENAR FENÒMENS GEOLÒGICS ASSOCIATS

Zona	Característiques
Es desconeixen	

ZONES D'ACTUACIÓ PRIORITÀRIA PER INUNDACIONS

Nom	Característiques
Les Planes d'Espinavell	Conjunt de cases disseminades, amb restaurant i hostal, molt properes al riu Ritort.
Veïnat del Riberal	Conjunt de cases disseminades molt properes al riu Ritort.



Zones d'actuació prioritària per inundacions: en cas que existeixi alguna zona d'aquest tipus, cal que el municipi adopti mesures de disminució de la vulnerabilitat i autoprotecció. En concret cal indicar que existeix una zona d'actuació prioritària per inundació al riu/riera/torrent XXX on el risc d'inundació no és gestionable mentre no es disposi de monitorització d'aquesta conca que permeti la detecció anticipada de crescudes a través d'algun **sistema d'alerta primerenca d'inundació (SAPI)**. A la descripció caldrà incloure els calats màxims pel T100 dins d'aquesta zona i els principals tipus d'elements afectats.

En cas de voler instal·lar un **SAPI**, aquest haurà de tenir definits uns llindars de **PRE-ALERTA**, un d'**ALERTA** i un de **PERILL** (d'acord amb els criteris acordats amb protecció civil i amb l'organisme de conca corresponent), i en cas de registrar alguna superació hauran de tenir previst un protocol amb les mesures d'avís i de protecció a la població (tal com s'estableix al Document 4).

2.2.3. NEVADES

EMERGÈNCIES RELACIONADES AMB EL RISC DE NEVADES ESDEVINGUDES AL MUNICIPI		
Descripció	Any	Danys
No n'hi ha		

PUNTS D'EMMAGATZEMATGE DE FUNDENTS		
Ubicació punt d'emmagatzematge	Responsable / Companyia	Localització - Telèfon
Magatzem municipal	Ajuntament	██████████
Sitja a la Carretera GIV-5223 Km-0	Titular: Diputació de Girona	██████████
Empresa subministradora		Localització - Telèfon
Salinera de Cardona		██████████
Punts de subministrament de fundents	Codi	Localització - Telèfon
Plaça Conflent	1	972741387
Plaça Font vella -Molló	2	
Carrer Enllà – Espinavell	3	
Plaça de Fabert – Fabert	4	
C-38. A prop de Ginestosa	5	
Pont de sant Benet	6	



LLOCS DE VIGILÀNCIA DEL NIVELL DE NEU I CONTROL TEMPERATURA	
Localització	Dades
Molló	Estació meteorològica XEMA a Fabert

ZONES APARCAMENT ESPECIAL	
Localització	Característiques
Plaça del Conflent - Molló	Aparcament planer davant de la Casa de la Vila per tal que els veïns deixin cotxes en altres carrers amb forts pendents.
Font Vella - Molló	Aparcament a la zona de la Font Vella, una zona plana on els veïns poden deixar els vehicles

ZONES DE COL·LOCACIÓ DE CADENES	
Localització	Característiques
Als vorals de les zones habitades	

PUNTS DE TALL PREVISTOS EN VIES O CARRETERES QUE PASSEN PEL MUNICIPI			
Codi de la carretera	Punt quilomètric inicial	Punt quilomètric final	Titular de la via
C-38	Pk15	Pk27,5	Generalitat de Catalunya
GIV-5225	Pk0	Pk 2,5	Diputació de Girona
Pista forestal Espinavell – Setcases	Pk0	Límit de terme	Municipal
Carretera de Fabert	Pk0	final	Municipal
Carretera de Favars	Pk0	final	Municipal

RECURSOS MUNICIPALS EN CAS D'EMERGÈNCIA			
Descripció	Titular	Ubicació	Dades de contacte
MAQUINÀRIA			
Tractor amb pala llevaneus	Ajuntament de Molló	Magatzem	972 74 03 87
Minicarregadora BOBCAT	Ajuntament de Molló	Magatzem	972 74 03 87
GENERADORS EMERGÈNCIA			
Poca potència	Ajuntament de Molló	Magatzem	972 74 03 87
HELIPORTS I HELIZONES			
No n'hi ha (Camprodon)			



2.2.4. EMERGÈNCIES SÍSMIQUES

SISMES REGISTRATS AL MUNICIPI		
Descripció	Any	Danys
Sant Joan de les Abadesses	1962	V
Sant Joan de les Abadesses	1962	III
Ribes de Freser	1970	IV
Ribes de Freser	1988	IV
Ribes de Freser	1988	III
Ripoll	1992	III
Ripoll	2004	IV

2.2.5. VENTADES

VENTADES REGISTRADES QUE HAN AFECTAT AL MUNICIPI			
Afectació	Any	Danys i/o víctimes	Ratxa màxima de vent (km/h)
No se'n coneixen			

Exemples: caiguda arbre, coberta, teulada, mur, bastides, cornisa, mobiliari urbà, manca subministrament bàsic, EDAR, CAPs, estacions de servei, carreteres tallades, ferrocarril, etc.

ESTACIONS METEOROLÒGIQUES AUTOMÀTIQUES (EMA) MÉS PROPERES AL MUNICIPI				
Nom de l'EMA	Any	Ratxa màxima de vent (km/h)	Velocitat mitjana del vent més elevada (km/h)*	Direcció dominant del vent
Molló-Fabert-CG	2023	98.99	8,63	N

*Velocitat mitjana del vent en 30 minuts superiors als 80 km/h (aprox. 22 m/s).

EMA: Estacions Meteorològiques Automàtiques que gestiona el Servei Meteorològic de Catalunya. <https://www.meteo.cat/wpweb/climatologia/dades-i-productes-climatics/anuari-de-dades/estacions-meteorologiques/> (Taules de dades mensuals).



2.2.6. PANDÈMIES

EPISODIS DE PANDÈMIES ESDEVINGUTS AL MUNICIPI			
Descripció	Causa	Any	Afectació
Pandèmia de COVID-19	Virus SARS-CoV-2	Març de 2020	Diverses restriccions de mobilitat, activitat i reunió al llarg de 2020, 2021 i 2022. Actualment encara es donen casos de contagi del virus

2.3. Riscos específics

En el supòsit que una entitat local desenvolupi en el seu territori diverses activitats obligades a redactar i aprovar un pla d'autoprotecció, pot elaborar un pla específic municipal que faci la funció d'integració, coordinació i relació de les diferents figures d'autoprotecció.

RISCOS ESPECÍFICS			
	ESCENARIS POSSIBLES	CONSEQÜÈNCIES PROBABLES	ZONES DE RISC
RISC 1:	De moment no n'hi ha		



3. DOCUMENT 3: VULNERABILITAT MUNICIPAL

3.1. Àrees o sectors d'afectació

3.1.1. RISC TERRITORIAL

VULNERABILITAT MUNICIPAL	
SECTOR DE RISC	DESCRIPCIÓ
EMERGÈNCIES PER CALOR INTENSA	
Tot el terme municipal especialment els nuclis de població	La gent gran, els malalts i els nens seran els més afectats
EMERGÈNCIES PER FRED INTENS	
Tot el terme municipal especialment els nuclis de població	La gent gran, els malalts i els nens seran els més afectats. Tot i així, la població està adaptada al fred i té recursos per combatre'l.
EMERGÈNCIES PER CONCENTRACIÓ DE PERSONES	
Nuclis de població	En cas d'aglomeracions les persones amb mobilitat reduïda, la gent gran i els nens seran els més vulnerables.

3.1.2. RISCOS ESPECIALS

3.1.2.1. INFOCAT: Emergències per risc d'incendi forestal

VULNERABILITAT MUNICIPAL: INFOCAT		
SECTOR DE RISC	UBICACIÓ	DESCRIPCIÓ
Molló	Sud del municipi	En cas d'incendi el nucli de Molló és el que quedaria més apartat de les zones forestals però també és on es troba el major nombre d'habitants. Només es disposa d'una sortida viària del poble a la C38 en cas d'evacuació. Existeix el vial de la Font de les Vernedes però no permet que es creuin dos vehicles. Xarxa d'hidrants bona. Població agrupada.



Veïnat de Ginestosa	Sud-oest del municipi	En cas d'incendi, el sector de cases disseminades, amb pocs habitants, però molt escampats. Presència d'hidrants de la xarxa d'aigua de Ginestosa. Hi creua la carretera internacional de Coll d'Ares.
Veïnat de Favars	Sud del municipi	El veïnat de Favars, en cas d'incendis es podria veure força afectat ja que combina masies disseminades amb la urbanització de can Gassiot (on hi viuen unes 50 persones i més de 100 en èpoques vocacionals) i és una de les zones més properes a la massa forestal de Molló. Presència d'hidrants.
Veïnat d'Espinavell	Sud-est del municipi	Espinavell, en cas d'incendi es podria veure afectat per la proximitat amb la massa forestal i les masies disseminades podrien quedar pròximes a la massa forestal. Població força agrupada. Carrers estrets i amb pendent. Evacuació per la carretera d'entrada o camí rural cap a Fabert.
Veïnat de Fabert	Nord del municipi	Fabert, en cas d'incendi es podria veure afectat el nucli, que és de població agrupada. Pràcticament no hi ha masies disseminades. Proximitat a les masses forestals.
Veïnat de Moixons	Nord-est del municipi	Moixons, es una zona molt boscosa però molt poc poblada, la proximitat amb la carretera seria un avantatge com a tallafoc.
Veïnat dels Grells	Sud del municipi	Els Grells, en cas d'incendi les masies es podrien veure afectades però és una zona amb camps de conreu i el foc es podria propagar de manera més ràpida. Camins complicats d'accés a les masies.
Veïnat del Riberal	Nord del municipi	En cas d'incendi el Riberal, és la zona més humida ja que es troba vora el riu. Atenció a les vies d'evacuació que només és la carretera del Riberal.

3.1.2.2. INUNCAT: Emergències per risc d'inundacions.

VULNERABILITAT MUNICIPAL: INUNCAT		
SECTOR DE RISC	UBICACIÓ	DESCRIPCIÓ
El Ritort	Molló	En cas d'inundació el nucli de Molló és el que es veuria menys afectat ja que està situat en un punt elevat del municipi tot i que caldria tenir en compte la zona de la Font Vella.
El Ritort	Veïnat del Riberal	El veïnat del Riberal, es troba a la zona més baixa de Molló i les cases són molt properes al riu. És una



		zona que es pot veure molt afectada per inundacions. Hi ha presència de dos pont medievals molt baixos, que poden actuar de presa i causar avingudes importants, inundant algunes cases del veïnat. La carretera del Riberal passa tan propera al riu, que es podria veure afectada per crescudes.
	Veïnat de Ginestosa	El veïnat de Ginestosa en cas d'inundació queda en una zona elevada del municipi per tan no es veuria afectada per aquest tipus de risc. Atenció a les esllavissades per pluja en aquest sector, que pot malmetre força camins.
	Veïnat de Favars	Aquesta zona queda en un punt elevat prop del nucli del poble i no es veuria afectada per aquest tipus de risc. Atenció a les esllavissades per pluja en aquest sector, que pot malmetre força camins.
Torrent de Coll Pregon	Veïnat d'Espinavell	El nucli d'Espinavell queda també en un punt elevat, però la zona de les Planes d'Espinavell, si que en cas de pluges fortes i crescuda del riu la carretera d'accés al poble, aquella zona es podria veure afectada.
Torrent de Fabert i Torrent del Colomer	Veïnat de Fabert	El nucli de Fabert, es cas de pluges fortes es podria veure afectat ja que el torrent és molt proper a la carretera d'accés al poble, a les proximitats de la C38.
El Ritort	Veïnat de Moixons	El veïnat de Moixons, en cas de pluges fortes, no seria un dels punts d'actuació prioritària ja que les cases no estan pròximes als torrents.
	Veïnat dels Grells	El veïnat dels Grells, en cas de pluges fortes no seria un dels punts d'actuació prioritària ja que les cases no estan pròximes als torrents.

PUNT ACTUACIÓ PRIORITÀRIA		
	PUNT	DESCRIPCIÓ
	Veïnat del Riberal	Zona més propera a la llera del riu i més vulnerable ja les famílies que hi viuen es podrien veure afectades.
	Les Planes d'Espinavell	Zona més propera a la llera del riu i més vulnerable ja les famílies que hi viuen, així com al presència d'un restaurant i un hostel, es podrien veure afectades.
PUNTS CONFLICTIUS CLAVEGUERAM		
	Molló	Cal estar atents a la xarxa de clavegueram de Molló (des dels Castanyers fins a la depuradora), ja que pot sobreixir en determinades arquetes, sobretot al tram del camí del GR11.



ZONES ON ES PODEN DESENCADENAR FENÒMENS GEOLÒGICS ASSOCIATS (esllavissades, caiguda de roques...)	
ZONA	CARACTERÍSTIQUES
Cingles de les Corbateres	Risc mitjà amb zones sotmeses a fenòmens erosius intensos i a força zones d'allaus d'arrossegalls. Per aquest motiu el Torrent de la Casassa presenta molts dics de contenció de les terres

3.1.2.3. *NEUCAT: Emergències per risc de nevades.*

VULNERABILITAT MUNICIPAL: NEUCAT		
SECTOR DE RISC	UBICACIÓ	DESCRIPCIÓ
Molló	Sud del municipi	En cas d'una nevada forta el poble si que es mostra vulnerable davant del risc, amb carrers estrets i amb pendent, però el municipi disposa de recursos per poder actuar en cas d'una nevada. En cas de nevades important seria necessària l'ajuda de recursos d'altres administracions.
Veïnat del Favars	Sud-oest del municipi	En cas d'una nevada forta el veïnat de Favars compta amb moltes cases de segona residència, poc acostumades a la mobilitat amb neu i gel, i amb carrers amb força pendent.
Veïnat de Ginestosa	Sud del municipi	En cas d'una nevada forta el veïnat de Ginestosa es pot veure força afectat. La majoria són cases disseminades, amb camins rurals, alguns sense pavimentar, i molts de caràcter particular, alguns amb cadenes que no permeten el pas.
Veïnat del Riberal	Sud-est del municipi	En cas d'una nevada forta es podria veure afectat si no es pot netejar la carretera d'accés a aquest veïnat.
Veïnat d'Espinavell	Nord del municipi	En cas d'una nevada forta es podria veure afectat si no es possible netejar la carretera d'accés, titularitat de la Diputació de Girona. Carrers força estrets i en alguns no passa maquinària gran.
Veïnat de Fabert	Nord-est del municipi	En cas d'una nevada forta es podria veure afectat si no es pot netejar la carretera d'accés a aquest veïnat.
Veïnat de Moixons	Sud del municipi	En cas d'una nevada forta es podria veure afectat degut a les masies aïllades.
Veïnat dels Grells	Nord del municipi	En cas d'una nevada forta es podria veure afectat degut a les masies aïllades.

3.1.2.4. *SISMICAT: Emergències sísmiques.*

VULNERABILITAT MUNICIPAL		
SECTOR DE RISC	UBICACIÓ	DESCRIPCIÓ
Molló	Sud del municipi	En cas de sismes, es podria veure afectat tot el municipi ja que moltes edificacions són velles.
Veïnat del Favars	Sud-oest del municipi	En cas de sismes, es podria veure afectat tot el municipi ja que moltes edificacions són velles.
Veïnat de Ginestosa	Sud del municipi	En cas de sismes, es podria veure afectat per la zona que es troba però cal tenir en compte que són edificacions noves i per tan tenen menys risc.
Veïnat del Riberal	Sud-est del municipi	En cas de sismes, es podria veure afectat tot el veïnat ja que moltes edificacions són velles i masies aïllades.
Veïnat d'Espinavell	Nord del municipi	
Veïnat de Fabert	Nord-est del municipi	
Veïnat de Moixons	Sud del municipi	
Veïnat dels Grells	Nord del municipi	
ZONES AMB AMPLIFICACIÓ CONSEQÜÈNCIES		
Tot el municipi	Tot el nucli urbà	Esfondrament d'edificacions i afectacions a les vies públiques i serveis bàsics d'aigua llum i gas

3.1.2.5. *VENCAT: Emergències per ventades*

VULNERABILITAT MUNICIPAL: VENCAT		
SECTOR DE RISC	UBICACIÓ	DESCRIPCIÓ
Tot el municipi	Centre del nucli	Caigudes de teules i desprendiments d'elements de façanes Caigudes arbres
Tot el municipi	Carreteres i camins	Caigudes d'arbres

3.1.2.6. *Emergències per pandèmies*

Es tracta de mesures per limitar la mobilitat i les activitats de pública concurrència i reforçar les mesures sanitàries i epidemiològiques.



MESURES D'AUTOPROTECCIÓ I CONTENCIÓ		
LIMITACIONS MOBILITAT	PERÍODE	CARACTERÍSTIQUES
Molló (nucli urbà)	Mentre duri l'estat d'emergència	Delimitar horaris, espais... i així evitar el contagi, sobretot de la població més delicada de salut i la població amb més edat.

Dissenyar estratègies per al manteniment dels serveis essencials, és a dir, els imprescindibles per al funcionament de la societat i el Municipi en concret

DISSENY D'ESTRATÈGIES DE SERVEIS ESSENCIALS		
SERVEI AFECTAT	RESPONSABLE	ACCIONS
Molló (nucli urbà)	Mentre duri l'estat d'emergència	Seguir les pautes del Departament de Salut i així facilitar les tasques als serveis sanitaris i d'emergència.

3.2. Elements vulnerables

A la següent llista apareixen els principals elements vulnerables possiblement afectats segons l'anàlisi de risc. La llista completa d'elements vulnerables està al document 3.3 amb dades més concretes.

Les fitxes s'han de desenvolupar al document 3.3, per no repetir informació i a l'hora de revisar o actualitzar sigui més fàcil.

3.2.1. RISC TERRITORIAL

Emergències per calor intensa:

EMERGÈNCIES PER CALOR INTENSA			
Nom	Localització	Data	Descripció
Molló	Nucli	Juny, juliol i agost	Gran quantitat de persones de totes les franges d'edat Habitants i turistes, tenir en compte la gent gran i els nadons
Veïnat d'Espinavell	Nucli		



Emergències per fred intens:

EMERGÈNCIES PER FRED INTENS			
Nom	Localització	Data	Descripció
Molló	Nucli	Desembre, gener i febrer	Habitants i turistes, tenir en compte la gent gran, els nadons i els nens. També la població amb tractament mèdic

Emergències per concentració de persones:

EMERGÈNCIES PER CONCENTRACIÓ DE PERSONES			
Nom	Localització	Data	Descripció
Molló	nucli	Tot any	Diferents activitats que mobilitzi població i turistes (festes, fires, concerts, balls...)
Espinavell	nucli	Tot any	

3.2.2. RISCOS ESPECIALS

3.2.2.1. INFOCAT: llistat franges protecció

FRANGES DE PROTECCIÓ		
CODI	NOM	TIPUS
1	El Matadero	instal·lació
2	La Torre de Can Pairó	edificació
3	Can Pairó / restaurant	edif. / instal.
4	Mas Esteve	edificació
5	Can Pletis	edificació
6	El Carol	edificació
7	La Boixeda	edificació
8	Polígon industrial	nucli
9	Can Nic	edificació
10	Can Solà	edificació
11	Can Roca	edificació
12	Can Dillaire	edificació
13	La Costa	edificació
14	La Granja de la Ginestera	instal·lació
15	La Ginestera	edificació
16	L'Avellaneda	edificació
17	Les Barmeteres	edificació



18	La Torre del Sitjar	edificació
19	El Sitjar	edificació
20	El Bertran	edificació
21	El Riberal Sud	edificació
22	Can Moi	edificació
23	Cabanya de Meians	edificació
24	El Riberal Oest	edificació
25	L'Escorpion	edificació
26	Ca l'Endal	edificació
27	El Riberal Nord	edificació
28	Central Hidroelèctrica	instal·lació
29	Cal Fumat	edificació
30	La Masó nova	edificació
31	Can Porquer	edificació
32	Can Burrat	edificació
33	Can Gassiot	nucli
34	Can Marsal	edificació
35	Estació transformadora	instal·lació
36	La Masó Vella	edificació
37	Can Bac	edificació
38	Can Fumat	nucli
39	Ca la Sidra / El Roure	edificació
40	Estació transformadora	instal·lació
41	La Torre del Boixet	edificació
42	Molló	nucli
43	Can Músic / Arull / Broi / Torrent	edificació
44	Dipòsit de Molló	instal·lació
45	Can Ferrada	edificació
46	El Galceran	edificació
47	Granja d'en Serrador	instal·lació
48	Dipòsit de Gas	instal·lació
49	Dipòsit de Favars	instal·lació
50	Can Pairó Vell	edificació
51	Can Jana	edificació
52	Cementiri	instal·lació
53	Can Sant	edificació
54	Can Rodà	edificació
55	Can Illa	edificació
56	Mas Pla	edificació
57	Can Masó pas dels Lladres	edificació
58	Molló parc	instal·lació
59	Les Vernedes	edificació
60	Dipòsit Ginestosa	instal·lació
61	La Bola	edificació
62	Can Sau	edificació
63	L'Oliver	edificació
64	Can Pastoret	edificació
65	Can Freixe	edificació
66	Roca Salou	edificació
67	El Grell de Baix	edificació
68	El Romanic	edificació



69	El Grell de Dalt	edificació
70	La Quera	edificació
71	Can Patoleia	edificació
72	La Torre del Grell	edificació
73	La Cabanya d'en Pep	edificació
74	La Cabanya d'en Llobet	edificació
75	La Cabanya del Turon	edificació
76	Edificació nova	edificació
77	Fabert	nucli
78	Can Freixe	edificació
79	Edificació	edificació
80	La Granja de Les Planes	instal·lació
81	Les Planes	edificació
82	Torre de la Puigdanés	edificació
83	Espinavell	nucli
84	Dipòsit Espinavell	instal·lació
85	La Torre d'en Gallart	edificació
86	El Molí d'en Bertran	edificació
87	La Gresca	edificació
88	La Cabanya d'en General	edificació
89	Refugi de Les Saleres de Caderget	instal·lació

**Les franges estan projectades però no consta que s'hagin realitzat excepte :*

-Les franges exteriors de l'Ajuntament dels nuclis de Favars, Molló, Espinavell, Can Fumat i Fabert, obertes d'acord al projecte del 2023 i el 2024 el seu manteniment.

3.2.2.2. INUNCAT: Emergències per risc d'inundacions.

XARXA VIÀRIA	
Punt	Descripció
El Riberal	Afecta al camí veïnal número 3, quan passa per sobre la llera del Ritort

¹ Cal [validar els punts d'actuació prioritària que hi ha al Mapa de Protecció Civil de Catalunya](#) i incloure d'altres punts que tinguin aquesta consideració a criteri del municipi, si cal, i que requereixin algun tipus d'actuació de preparació en cas que el pronòstic indiqui perill d'inundació. Aquestes actuacions s'han de preveure, i si és el cas, acordar-les amb les persones o cossos que les duren a terme. Aquestes actuacions poden ser la senyalització, el tancament, l'avís,...

² Cal incloure quins són els trams de carrers i les edificacions afectades.

³ Estan afectats per alguna zona d'inundació (T10, T100 o T500), zona de flux preferent o d'inundació potencial? Quina?

⁴ Hi ha pernoctació en plantes baixes o soterrades dins d'algun tipus de zona inundable? Indiciar el calat per T100.



3.2.2.3. NEUCAT: Emergències per risc de nevades.

XARXA VIÀRIA	
Punt	Descripció
C-38	Carretera prioritària del municipi que connecta amb Camprodon i França.
GIV-5225	Carretera prioritària del municipi que connecta el nucli de Molló amb el veïnat d'Espinavell.
GIV-5223	Carretera prioritària que travessa el municipi de Molló i enllaça el nucli de Font-Rubi de Camprodon amb Beget.
Camí xarxa veïnal núm. 13. Espinavell-Setcases	Camí alternatiu en cas d'emergències que enllaça el nucli d'Espinavell amb el municipi de Setcases.

EDIFICACIONS QUE PODEN QUEDAR AÏLLADES PER LA NEU O ALLAU SOBRE VIES DE COMUNICACIÓ		
Codi	Nom	Descripció
1	Can Burrasé	utilitari sense ferm
2	Can Racó	utilitari sense ferm
3	Can Burgas	utilitari sense ferm
4	Ca la Francesa	utilitari sense ferm
5	Antiga Cabanya Burgas	utilitari sense ferm
6	Moli d'en Fumat	ferm fins la porta
7	Can Vidalo i cabanya	utilitari sense ferm
8	Can Berju	utilitari sense ferm
9	Can Rebanya	utilitari sense ferm
10	Can Coronel nou	ferm fins la porta
11	Can Coronel Vell	ferm fins la porta
12	Can Biel	utilitari sense ferm
13	Can Rodà	ferm fins la porta
14	Can Jana	ferm fins la porta
15	l'Oliver	ferm fins la porta
16	Ca l'Arull	ferm fins la porta
17	Can Baroy	ferm fins la porta
18	Can Pastoret Gran	utilitari sense ferm



19	Can Pastoret Petit	utilitari sense ferm
21	Cabanya de Can Pastoret	ferm fins la porta
22	Can Masó	utilitari sense ferm
23	Can Sant	utilitari sense ferm
24	Can Farrada	utilitari sense ferm
25	Can Roure	utilitari sense ferm
26	Ca la Sidra	utilitari sense ferm
27	Ca l'Endal	ferm fins la porta
29	Can Robert	ferm fins la porta
30	Can Torrent	ferm fins la porta
31	Can Bacada	ferm fins la porta
32	Can Pairó vell	ferm fins la porta
33	Can Illa Vell	ferm fins la porta
34	Can Illa Nou	ferm fins la porta
37	Roca Salou	amb vehicle 4x4
40	Can Marsal	amb vehicle 4x4
41	Can Bac	amb vehicle 4x4
42	El Carol	utilitari sense ferm
44	La Costa	utilitari sense ferm
46	Can Sau	utilitari sense ferm
48	Can Quera	amb vehicle 4x4
49	Can Freixe	utilitari sense ferm
50	Les Bernedes	utilitari sense ferm
52	El Grell de Baix	utilitari sense ferm
53	La Bola	amb vehicle 4x4
54	Can Solà	utilitari sense ferm
55	Can Nic	utilitari sense ferm
56	Can Dillaire	ferm fins la porta
57	La Ginestera	ferm fins la porta
58	Can Porquer	ferm fins la porta
59	Can Julià	utilitari sense ferm
60	Can Moi	ferm fins la porta
61	Can Burrat	ferm fins la porta



62	Can Gassiot	ferm fins la porta
63	El Sitjà	ferm fins la porta
64	El Galceran	amb vehicle 4x4
65	El Bertran	utilitari sense ferm
66	El Masó Vell	amb vehicle 4x4
67	El Masó Nou	amb vehicle 4x4
68	l'Avellaneda	amb vehicle 4x4
69	Les Bermeteres	amb vehicle 4x4
70	Can Petuleia	utilitari sense ferm
72	El Molí	ferm fins la porta
75	La Gresa	utilitari sense ferm
76	Les Planes	ferm fins la porta
ZONES AMB PRESENCIA DE PERSONES SENSE LLAR		
Zona		Descripció
		No n'hi ha
SERVEIS QUE PODEN QUEDAR AFECTATS		
Servei		Ubicació
Recollida de deixalles		Tot el municipi i veïnats
Transport de viatgers		Tots els nuclis i masies on arriba el transport de viatgers i escolar
POBLACIÓ AMB TRACTAMENT INAJORNABLE O AMB MOBILITAT REDUÏDA		
Població		Ubicació
Consorti Serveis socials del Ripollès		972715839
Hospital de Campdevànol		972730013

3.2.2.4. SISMICAT: Emergències sísmiques.

EDIFICIS ESPECIALMENT VULNERABLES	
Zona	Tipus d'edifici
Nucli urbà	Edificis de 2 a 3 plantes en els que no hi viu ningú

3.2.2.5. *VENCAT: Emergències per ventades.*

VULNERABILITAT MUNICIPAL			
ACTIVITATS DOCENTS, ESPORTIVES I DE LLEURE A L'AIRE LLIURE			
NOM	ADREÇA	TELÈFON /ALTRE MITJÀ D'AVÍS	ÚS
Piscina municipal	Zona esportiva	972740387	Esportiu
Pista coberta	Zona esportiva	972740387	Esportiu
Parc infantil	Zona esportiva	972740387	Esportiu
EDIFICACIONS I MOBILIARI URBÀ*			
NOM	ADREÇA	TELÈFON /ALTRE MITJÀ D'AVÍS	ÚS
Edificis antics i en mal estat	Tota població		Residencial
Mobiliari urbà	Tota població		Públic
INSTAL·LACIONS TEMPORALS PERIÒDIQUES**			
NOM	ADREÇA	TELÈFON /ALTRE MITJÀ D'AVÍS	ÚS
Fires	Centre poble	972740387	Comercial

*Exemple: façanes, murs i cobertes lleugeres, panells publicitaris, semàfors, enllumenat públic, contenidors d'escombraries, etc.

**Exemple: circ, mercat a l'aire lliure, fira, etc.

3.2.2.6. *PANDÈMIES: Risc de pandèmies.*

Identificació de persones, col·lectius vulnerables i grups de risc:

PERSONA O COL·LECTIU	ADREÇA	TELÈFON /ALTRE CONTACTE	MOTIU VUNERABILITAT	PERSONA TUTORA / CONTACTE
Persones d'avançada edat del municipi	municipi	-	Persones que poden tenir altres patologies i que són vulnerables a contraure noves malalties	



3.2.3. ACTES EN L'ÀREA DE RISC

ACTES EN L'ÀREA DE RISC												
Nom de l'acte	Localització	Data	Persones/ aforament	Descripció	RISC							
					Calor	Fred	concentració persones	Infocat	Inuncat	Neucat	Sismicat	Vencat
Cavalcada reis	Sala polivalent	5 gener	150	Activitat popular, unes 150 persones		x	x			x	x	x
Sant Sebastià	Sala polivalent	10-12 gener	150	Sopar popular		x	x			x	x	
Sant Isidre	varis punts	18 maig	150	Missa i dinar popular		x	x	x			x	x
Molló trail	muntanya	mitjans juny	600	Cursa de trail runing	x		x	x			x	x
Revetla Sant Joan	varis punts	23 juny	200	foguera, sopar i ball	x		x	x			x	x
Música de capella	varis punts	dies alterns a l'estiu	50	Concerts	x		x	x			x	x
Aplec cultura nacional	varis punts	principis juliol	100	Varis actes, xerrades, sopar, concert	x		x	x			x	x
Festa del Roser	Varis punts	mitjans juliol	300	Varies activitats populars	x		x	x			x	x
Festa major d'Espinavell	Espinavell	principis agost	200	Varies activitats populars	x		x	x			x	x
Festival música de Camprodon	Varis llocs	alguns dies d'agost	120	Concerts	x		x	x			x	x
Fira de la trumfa	nucli de Molló	1ª quinzena setembre	300	Parades comercials	x		x	x			x	x
Tria de mulats	Varis punts	13 d'octubre	2.000	Fira de bestiar			x	x			x	x
Festa Major de Molló (Santa Cecília)	Molló	18-22 novembre	200	Varies activitats populars		x	x	x			x	x

**3.3. Llistat elements vulnerables**

VULNERABILITAT MUNICIPAL												
	CODI	NOM	COORDENADES		CONTACTE	ELEMENTS AFECTATS PEL RISC						
			X	Y		Procicat	Infocat	Neucat	Sismicat	Inuncat	Vencat	Pandèmies
NUCLIS POBLATS	NP-1	Espinavell				X	X	X	X		X	X
	NP-2	Favars				X	X	X	X		X	
	NP-3	Fabert				X	X	X	X		X	
	NP-4	Ginestosa				X	X	X	X		X	
	NP-5	Grell				X	X	X	X		X	
	NP-6	Molló				X	X	X	X		X	X
	NP-7	Moixons				X	X	X	X		X	
	NP-8	El Riberal				X	X	X	X	X	X	
HABITATGES AÏLLATS	1	Can Burrasé	451274,06	4688686,42		X	X	X	X		X	
	2	El Racó	451242,56	4688661,68		X	X	X	X		X	
	3	Can Burgas	451272,20	4688640,90		X	X	X	X		X	
	4	Ca la Francesa	451248,00	4688641,88		X	X	X	X		X	
	5	Antiga Cabanya Burgas	451257,78	4688673,67		X	X	X	X		X	
	6	Moli d'en Fumat	451494,30	4688687,38		X	X	X	X	X	X	
	7	Can Vidaló i cabanya	451356,26	4688513,45		X	X	X	X		X	
	8	Can Berju	451478,98	4688607,80		X	X	X	X		X	
	9	Can Rebanya	451453,99	4688594,54		X	X	X	X		X	
	10	Can Coronel nou	451383,65	4688532,96		X	X	X	X		X	
	11	Can Coronel Vell	451428,50	4688520,30		X	X	X	X	X	X	
	12	Can Biel	451493,63	4688626,31		X	X	X	X	X	X	
	13	Can Rodà	452326,37	4689407,92		X	X	X	X		X	
	14	Can Jana	452034,90	4689254,07		X	X	X	X		X	



15	l'Oliver	452492,09	4689926,74		x	x	x	x		x	
16	Ca l'Arull	451789,05	4688906,51		x	x	x	x		x	
17	Can Baroy	451727,36	4688906,72		x	x	x	x		x	
18	Can Pastoret Gran	452837,74	4689979,18		x	x	x	x		x	
19	Can Pastoret Petit	452815,38	4690017,59		x	x	x	x		x	
20	Cabanya de Can Pastoret Gran	452862,86	4690001,88		x	x	x	x		x	
21	Cabanya de Can Pastoret	452890,00	4690010,74		x	x	x	x		x	
22	La Masó	452549,56	4689622,90		x	x	x	x		x	
23	Can Sant	452207,53	4689317,94		x	x	x	x		x	
24	Can Farrada	451554,88	4689091,73		x	x	x	x		x	
25	Can Roure	451650,20	4688876,86		x	x	x	x		x	
26	Ca la Sidra	451635,24	4688880,94		x	x	x	x		x	
27	Ca l'Endal	451633,78	4688699,11		x	x	x	x		x	
28	Can Robert	451762,27	4688914,17		x	x	x	x		x	
29	Can Torrent	451784,38	4688872,89		x	x	x	x		x	
30	Can Bacada	451748,40	4688860,11		x	x	x	x		x	
31	Can Pairó vell	451573,08	4689246,39		x	x	x	x		x	
32	Can Illa Vell	451650,24	4689410,18		x	x	x	x		x	
33	Can Illa Nou	451609,46	4689455,61		x	x	x	x		x	
34	El Mas Pla	452197,61	4689589,08		x	x	x	x		x	
35	Siuroles	453630,37	4690178,08	MAL ESTAT							
36	El Casot	453621,00	4690161,24	RUNES							
37	Roca Salou	451179,11	4690376,90		x	x	x	x		x	
38	La Casilla	453111,64	4688341,94	RUNES							
39	El Broi	451534,53	4687418,50	RUNES							
40	Can Marsal	453803,28	4688771,12		x	x	x	x		x	



41	Can Bac	452464,20	4688831,78		X	X	X	X		X	
42	El Carol	452506,37	4686648,49		X	X	X	X		X	
43	La Buixeda	452916,79	4686721,15		X	X	X	X		X	
44	La Costa	451544,56	4688166,20		X	X	X	X		X	
45	Can Roca	453781,94	4688037,03		X	X	X	X		X	
46	Can Sau	450958,88	4689790,41		X	X	X	X		X	
47	Can Pletis	450278,68	4689439,55		X	X	X	X		X	
48	la Quera	450342,57	4690925,89		X	X	X	X		X	
49	Can Freixe	450788,61	4690247,16		X	X	X	X		X	
50	Les Barnedes	451161,35	4689372,83		X	X	X	X		X	
51	El Grell de Dalt	450235,99	4690914,59		X	X	X	X		X	
52	El Grell de Baix	450416,96	4690844,65	RUNES							
53	La Bola	450492,87	4689755,80		X	X	X	X		X	
54	Can Solà	451005,07	4687865,08		X	X	X	X		X	
55	Can Nic	450770,59	4687676,07		X	X	X	X		X	
56	Can Dillaire	450617,28	4688017,62		X	X	X	X		X	
57	La Ginestera	451204,15	4688184,10		X	X	X	X		X	
58	Can Porquer	450713,85	4688294,90		X	X	X	X		X	
59	Can Julià	450916,48	4688151,18	RUNES							
60	Can Moi	450792,75	4688611,92		X	X	X	X		X	
61	Can Burrat	450727,24	4688522,72		X	X	X	X		X	
62	Can Gassiot	450668,70	4688419,58		X	X	X	X		X	
63	El Sitjà	450147,43	4688380,55		X	X	X	X		X	
64	El Galceran	449506,99	4689079,39		X	X	X	X		X	
65	El Bertran	450166,25	4688487,46		X	X	X	X		X	
66	El Masó Vell	449893,76	4688715,48		X	X	X	X		X	
67	El Masó Nou	449953,69	4688695,97		X	X	X	X		X	



68	l'Avellaneda	450010,14	4688274,35		x	x	x	x		x		
69	Les Bermeteres	449729,99	4688331,49		x	x	x	x		x		
70	Can Petuleia	451368,17	4690992,21		x	x	x	x		x		
71	Les Moreres	451112,14	4691140,56	RUNES								
72	El Molí d'Espinavell	450206,83	4692094,06		x	x	x	x		x		
73	Cabanya d'en Barragana	447640,01	4692826,32	RUNES								
74	Can Bac d'Espinavell	450698,19	4691873,37	RUNES								
75	La Gresa	449502,70	4692415,19		x	x	x	x		x		
76	Les Planes	450307,19	4691966,69		x	x	x	x		x		
77	Cabanya d'en General	447888,56	4692673,70	NO HABITADA								
78	La Casassa	448637,51	4692477,87	RUNES								
79	Moli de Can Sau	451058,96	4690126,30	RUNES								
80	Can Turon	450492,95	4691333,71	NO HABITADA								
81	Cal Moliner	450460,77	4691912,01	NO HABITADA								
82	Cabana els Roures	450631,23	4692986,19	NO HABITADA								
83	Cabana la Seca	449714,93	4692366,99	NO HABITADA								
84	Cabana de Maians	449474,03	4688644,31	RUNES								
85	Cabana d'en Tonet	451161,35	4689372,83	RUNES								
86	Cabana d'en Quelet	450659,32	4692800,52	RUNES								
87	La Torre del Grell	450579,10	4691134,17		x	x	x	x		x		
PUNTS AFLUËNCIA	A1	Hotel Calixó	450963,63	4688350,88	972740386	x	x	x	x		x	x
	A2	El Quintà	450444,48	4691920,03	626564143	x	x	x	x		x	x
	A3	Can illa	451649,02	4689447,01	972740512	x	x	x	x		x	x
	A4	Can Torrent	451774,30	4688868,57	972740258	x	x	x	x		x	x



	A5	La Costa de Molló	451554,25	4688159,66	670658983	x	x	x	x		x	x
	A6	Mas Can Pletis	450263,62	4689435,42	655625531	x	x	x	x		x	x
	A7	La Cabanya d'en Jordi	450528,89	4691902,14	666577447	x	x	x	x		x	x
	A8	Casa Tapiolas	450942,34	4688699,35	621299971	x	x	x	x		x	x
	A9	Les Planes	450285,78	4691975,15		x	x	x	x		x	x
	A10	Els Vents	452555,42	4686686,56	972740561	x	x	x	x		x	x
	A11	Les Bernedes	451157,41	4689358,15	656925816	x	x	x	x		x	x
	A12	Cal Itxió	450956,92	4688608,52		x	x	x	x		x	x
	A13	Casa Rous	450547,32	4688494,31	689399137	x	x	x	x		x	x
	A14	Refugi els Estudis	450518,17	4691861,54	666577447							
	A15	Molló Parc	451108,20	4689152,78	972130094	x	x	x	x		x	x
CENTRES ACOLLIDA	CA-1	Sala polivalent	450970,62	4688419,76	972740387	x		x	x		x	x
	CA-2	Refugi els Estudis	450518,17	4691861,54	972740387	x		x	x		x	x
	CA-3	Centre social migjorn	450950,40	4688436,71	972740387	x		x	x		x	x
EQUIPAMENTS		Ajuntament	450970,21	4688430,63	972740387	x		x	x		x	x
		Centre cívic	450951,66	4688422,67	972740387	x		x	x		x	x
		Magatzem municipal	450991,29	4689067,10	972740387	x	x	x	x		x	
		Cementiri	450977,92	4689258,73	972740387	x	x	x	x		x	x
	1	Sant Sebastià	450946,11	4688469,90	972740387	x	x	x	x		x	x
	2	Santa Cecília	451005,87	4688670,84	972740387	x	x	x	x		x	x
3	Mare de Déu de les Neus	450542,86	4691928,89	972740387	x	x	x	x		x	x	
XARXA VIÀRIA		C-38										
		GIV-5225										
		GIV-5223										



4. DOCUMENT 4 : PROCEDIMENTS OPERATIUS PER RISC

4.1. Procediment operatiu

4.1.1. CRITERIS D'ACTIVACIÓ. NIVELLS.

» **PRE-ALERTA:**

La pre-alerta es produeix, en general quan:

- És previsible un fenomen que pot produir situacions de risc per la població a mig termini.
- També es pot produir en maniobres en determinades instal·lacions (per exemple les derivades de control de preses que generen cabals propers a produir inundacions).

La pre-alerta no implica l'activació del Pla.

» **ALERTA:**

El Pla s'activa en **fase d'alerta**, en general quan:

- * S'informa de l'activació d'un Pla Especial de la Generalitat en fase d'alerta per afectació a la zona on es troba el municipi.
- * Quan hi ha paràmetres objectius que fan preveure una situació d'emergència important a la població a curt termini.
- * Davant d'emergències per riscos naturals que no afectin ni puguin afectar a persones, béns i vies de comunicació.
- * En emergències en determinades instal·lacions o infraestructures que no puguin produir danys a l'exterior però que puguin produir alarma en la població.

» **EMERGÈNCIA:**

El Pla s'activa en **fase d'emergència**, en general davant de les situacions següents:

- * S'informa de l'activació en fase d'emergència d'un Pla Especial de la Generalitat en fase d'emergència per afectació a la zona on es troba el municipi.
- * Davant d'emergències que puguin comportar, per la seva evolució, un greu risc per al municipi o danys a la població.

Al document 6 es detallen criteris concrets per riscos concrets.

4.1.2. TASQUES PREVENTIVES I OPERATIVES ASSOCIADES A CADASCUN DELS NIVELLS

Procediments generals

Actuacions generals

En època de risc, s'han de fer les següents accions preventives:

- Detallades a cada risc



En general, en situació de pre-alerta, s'han de fer les actuacions següents:

Per a emergències on sigui possible una previsió, abans d'activar el Pla d'actuació municipal en alerta o en emergència, el municipi pot començar a fer tota una sèrie d'actuacions preventives per minimitzar les possibles conseqüències dels fenòmens previstos. Davant d'un avís preventiu de pre-alerta, s'han de fer les actuacions següents:

- Un seguiment de la situació (en funció al tipus d'emergència i a la probabilitat de la materialització del fenomen, aquest seguiment pot ser de tipus "intern" i per tant no sempre es contempla la informació a la població).
- Els grups actuants i entitats afectades procediran a fer les actuacions previstes en els seus plans d'actuació, entre d'altres: vigilància i control de zones de risc, mesures per la reducció del risc, preparació per a una possible evolució de l'emergència a llinars superiors (alerta o emergència).
- Una transmissió de la informació sobre qualsevol anomalia detectada que pugui ser significativa. Concretament, s'informa als membres del Comitè Municipal d'Emergència, als centres de coordinació i als grups locals actuants, si s'escau, d'acord amb els procediments establerts.
- Una possible convocatòria del consell assessor municipal, si es considera necessari.
- Comunicar al Centre de Coordinació Operativa de Catalunya (CECAT) (Tel. [REDACTED]) que el Pla de Protecció Civil municipal es troba en situació de pre-alerta.
- Davant de la previsió del risc, el Centre Receptor d'Alarmes trametrà els corresponents avisos preventius segons els procediments establerts.

Procediments d'activació. interfase amb plans superiors

» **Detecció i notificació d'emergència:**

Els avisos d'emergència associada a un pla especial de la Generalitat que rebí l'Ajuntament han de comunicar-se immediatament a:

- **Telèfon únic d'emergències de Catalunya (112)**
- **Centre de Coordinació Operativa de Catalunya (CECAT) (Tel. [REDACTED])**

» **Procediments d'activació**

El **CECAT** ha d'informar el **Centre Receptor d'Alarmes local (CRA)** dels municipis afectats o potencialment afectats per l'emergència, i per a determinats riscos li enviarà informació de referència com el mapa de risc. El **CRA** s'encarrega de comunicar-ho a l'alcalde/essa.



En funció dels nivells i criteris que estableix el punt 3, l'alcalde/essa activarà el Pla de protecció civil municipal, mitjançant el procediment establert, directament o a proposta de **CECAT**, o bé per indicació del director del Pla Especial de la Generalitat.

La interfase entre el Pla de protecció civil municipal i el Pla Especial de la Generalitat queda definida a partir de:

Els avisos que el **CECAT** fa al municipi. El **CECAT** enviarà un correu electrònic o una trucada informant que el Pla Especial de la Generalitat es troba activat.

La dependència de les funcions del responsable de l'emergència i del Comitè de Direcció tal com estan plantejades quan es produeix l'activació del Pla Especial de la Generalitat. Coordinació amb el director del Pla Especial de la Generalitat.

La configuració dels grups actuants locals establerts, adaptada a l'activació del Pla Especial de la Generalitat, fet que implica la integració dels grups d'actuació locals en els grups actuants del Pla Especial de la Generalitat i la coordinació amb la resta del grup.

La fase d'activació del Pla depèn de la corresponent fase del Pla Especial de la Generalitat i de la ubicació l'emergència respecte el municipi i l'impacte que la situació hi pugui tenir.

En general, en produir-se **l'activació del Pla**, s'ha de procedir a:

- La constitució del Comitè d'Emergències.
- L'avís d'activació als caps dels grups locals. Normalment s'ha de fer a través d'una trucada.
- La constitució dels grups actuants locals.
- La constitució del **CECOPAL**.
- La informació a la població sobre l'activació del Pla de protecció civil municipal i de les mesures de protecció a seguir d'acord amb les indicacions del director del Pla Especial de la Generalitat.
- En cas de ser constituït el **CCA**, l'establiment d'un contacte permanent.
- La mobilització de mitjans i recursos assignats al Pla.
- L'activació dels plans d'autoprotecció de la zona afectada.
- Una vegada activat el Pla i constituït el Consell Assessor, el CECOPAL i els grups locals, el director del Pla de protecció civil municipal ha de mantenir contacte permanent amb el director del Pla Especial de la Generalitat, amb el CCA i amb els responsables dels PAU corresponents.

(Vegeu les fitxes dels procediments d'actuació dels diversos actuants al punt 6.1)

En general, aquestes accions es concreten en cas d'alerta o emergència de la forma següent:



- * **Activació en alerta:** suposa l'avís al Consell Assessor de l'Emergència. A criteri de l'alcalde/essa o el director del Pla Especial de la Generalitat, es pot mobilitzar el Grup Local d'Intervenció.
- * **Activació en emergència:** suposa la convocatòria del Consell Assessor de l'Emergència al CECOPAL i la mobilització dels grups actants establerts en el Pla.

A continuació, es fa un recull de les actuacions principals a realitzar en cada cas, en funció del tipus de risc:

TASQUES PREVENTIVES I OPERATIVES ASSOCIADES AL RISC BÀSIC / TERRITORIAL	
FASE	TASQUES
PREALERTA	<ul style="list-style-type: none">➤ Seguiment de la situació:<ul style="list-style-type: none">▪ Comunicats del CECAT▪ Informació meteorològica: http://www.meteo.cat/prediccio/▪ Estat de la xarxa viària: https://cit.transit.gencat.cat/cit/AppJava/views/incidents.xhtml▪ Responsable de l'activitat (en cas de risc per concentració de persones).➤ Connectar i tenir a mà l'emissora de la Xarxa Rescat (comprovar que estan carregades i funcionen).
ALERTA	<ul style="list-style-type: none">➤ Activar el Pla bàsic d'emergències municipal (PBEM) i comunicar-ho al CECAT. (alcalde)➤ Trucar al 112 si es necessita ajuda externa (bombers, mossos d'esquadra o SEM).➤ Constituir el Comitè assessor d'emergències municipal (veure ordre de trucades a la fitxa del CRA) i habilitar el CECOPAL. Activar els grups locals d'actuació que s'escaigui.➤ Connectar i tenir a mà l'emissora de la Xarxa Rescat.
EMERGÈNCIA 1	<ul style="list-style-type: none">➤ Fer seguiment de la situació (fonts del punt anterior) i mantenir comunicació amb el CECAT.
EMERGÈNCIA 2	<ul style="list-style-type: none">➤ Avís als elements vulnerables, transmetre la mesura d'autoprotecció que s'estableixi i demanar si tenen necessitats especials.➤ Controlar el trànsit i l'accés a les zones afectades per l'emergència.➤ Obrir i habilitar els centres d'acollida i fer l'acolliment de la població afectada, si escau.➤ Col·laborar en les evacuacions, si escau.



	<ul style="list-style-type: none">➤ Comunicar i habilitar punts d'informació a la població, sobretot a aquelles persones més vulnerables (persones grans, persones amb necessitats mèdiques...).➤ Habilitar punts d'informació a la població.➤ Registre i organització dels voluntaris ocasionals.➤ Comunicar canvis de fase d'activació del Pla bàsic d'emergències municipal al CECAT i als integrants del Comitè d'emergències municipal.
--	---

TASQUES PREVENTIVES I OPERATIVES ASSOCIADES AL RISC D'INCENDI FORESTAL	
PREALERTA	<ul style="list-style-type: none">➤ Seguiment de la informació:<ul style="list-style-type: none">▪ Comunicats del CECAT▪ Mapa de predicció de perill d'incendi forestal: http://www.gencat.cat/medinatural/incendis/mapaperill/▪ Mapa del Pla Alfa: https://interior.gencat.cat/ca/arees_dactuacio/agents-rurals/pla-alfa/▪ Informació meteorològica: http://www.meteo.cat/prediccio/general/▪ Estat de la xarxa viària: http://cit.transit.gencat.cat➤ Connectar i tenir a mà l'emissora de la Xarxa Rescat (comprovar que estan carregades i funcionen).➤ Comprovar els materials necessaris per fer front a l'emergència: ADF, hidrants, cubes d'aigua...➤ Vigilància de les següents zones d'especial risc:<ul style="list-style-type: none">▪ Habitatges, elements vulnerables pròxims a massa forestal i massa forestal en general. Comprovar el plànol corresponent al risc.
EMERGÈNCIA	<ul style="list-style-type: none">➤ Activar el Pla d'actuació municipal per incendis forestals i comunicar-ho al CECAT.➤ Trucar al 112 si es detecta un incendi.➤ Constituir el Comitè d'emergències municipal (veure ordre de trucades a la fitxa del CRA) i habilitar el CECOPAL. Activar els grups locals d'actuació.➤ Connectar i tenir a mà l'emissora de la Xarxa Rescat.➤ Fer seguiment de la situació (fonts del punt anterior) i mantenir comunicació amb el CECAT.➤ Controlar el trànsit i l'accés a les zones afectades per l'incendi.



	<ul style="list-style-type: none">➤ Avís als elements vulnerables, transmetre la mesura d'autoprotecció que estableixi bombers i demanar si tenen necessitats especials.➤ Obrir i habilitar els centres d'acollida i fer l'acolliment de la població afectada, si escau.➤ Col·laborar en les evacuacions, si escau.➤ Habilitar punts d'informació a la població.➤ Preparar l'avituallament dels grups locals que treballin en l'incendi.➤ Registre i organització dels voluntaris ocasionals➤ Comunicar canvis de fase d'activació del Pla d'actuació municipal al CECAT i als integrants del Comitè d'emergències municipal.
TASQUES PREVENTIVES I OPERATIVES ASSOCIADES AL RISC D'INUNDACIONS	
PREALERTA	<ul style="list-style-type: none">➤ Seguiment de la informació:<ul style="list-style-type: none">▪ Comunicats del CECAT▪ Informació meteorològica: http://www.meteo.cat/prediccio/▪ Estacions d'aforament: https://aplicacions.aca.gencat.cat/aetr/vishid/#ara o http://www.saihebro.com/saihebro/index.php?url=/datos/mapas/tipoestacion:A▪ Estat de la xarxa viària: http://cit.transit.gencat.cat➤ Connectar i tenir a mà l'emissora de la Xarxa Rescat.➤ Vigilància de les següents zones d'especial risc o punts d'aforament:<ul style="list-style-type: none">▪ La llera del riu Ritort▪ La llera del torrent de Ginestosa▪ La llera del torrent de Fabert▪ La llera del torrent de Colomer▪ La llera del torrent de Coll Pregon➤ Les següents actuacions concretes en els següents punts d'actuació prioritària. (no n'hi ha d'especificats)➤ Les següents actuacions concretes en els següents punts conflictius. (no n'hi ha d'especificats)➤ Avisar aquelles persones que facin activitats a la llera del riu.
ALERTA	<ul style="list-style-type: none">➤ Activar el Pla d'actuació municipal per inundacions i comunicar-ho al CECAT.
EMERGÈNCIA	<ul style="list-style-type: none">➤ Trucar al 112 si es necessita ajuda externa (bombers, mossos d'esquadra o SEM).



	<ul style="list-style-type: none">➤ Constituir el Comitè d'emergències municipal (veure ordre de trucades a la fitxa del CRA) i habilitar el CECOPAL. Activar els grups locals d'actuació.➤ Connectar i tenir a mà l'emissora de la Xarxa Rescat.➤ Fer seguiment de la situació (fonts del punt anterior), seguir la vigilància i mantenir comunicació amb el CECAT.➤ Les següents actuacions concretes en els següents punts d'actuació prioritària (no n'hi ha d'especificats)➤ Les següents actuacions concretes en els següents punts conflictius:<ul style="list-style-type: none">▪ No n'hi ha cap d'afectat➤ Desallotjar els equipaments municipals: No n'hi ha cap d'afectat➤ Senyalitzar, tallar o controlar les següents vies de la xarxa viària:<ul style="list-style-type: none">▪ Camí de la xarxa veïnal 3: Camí vell de Camprodon a Ginestosa➤ Tancar els següents espais públics:<ul style="list-style-type: none">▪ No n'hi ha cap d'afectat➤ Suspendre els esdeveniments públics a l'aire lliure que puguin tenir risc per tempestes elèctriques o caiguda de branques o arbres.➤ Suspendre activitats esportives i recreatives als rius➤ Avís als elements vulnerables i demanar si tenen necessitats especials.➤ Fer vigilància i neteja de la xarxa viària local (treure fang i arbres trencats).➤ Obrir i habilitar els centres d'acollida i fer l'acolliment de la població afectada, si escau.➤ Col·laborar en les evacuacions que siguin necessàries.➤ Registre i organització dels voluntaris ocasionals.➤ Comunicar canvis de fase d'activació del Pla d'actuació municipal al CECAT i als integrants del Comitè d'emergències municipal.
--	---

TASQUES PREVENTIVES I OPERATIVES ASSOCIADES AL RISC DE NEVADES	
PREALERTA	<ul style="list-style-type: none">➤ Seguiment de la informació:<ul style="list-style-type: none">▪ Comunicats del CECAT▪ Informació meteorològica: http://www.meteo.cat/prediccio/general/



	<ul style="list-style-type: none">▪ Estat de la xarxa viària: http://cit.transit.gencat.cat➤ Connectar i tenir a mà l'emissora de la Xarxa Rescat.➤ Fer seguiment de la situació nivometeorològica als punts següents:<ul style="list-style-type: none">▪ Estació meteorològica a Febert (Molló)➤ Comprovar la disponibilitat de fundents als magatzems:<ul style="list-style-type: none">▪ Sitja de la DDGI➤ Sol·licitar més fundents, si és necessari, al Consell Comarcal del Ripollès.➤ Distribuir fundents als següent punts i rutes:<ul style="list-style-type: none">▪ <u>Punts de distribució de fundents:</u><ul style="list-style-type: none">▪ Plaça Conflent▪ Plaça Font vella – Molló▪ Carrer Enllà/Can Carol - Espinavell▪ Plaça de Fabert▪ Carretera de França – Disseminats▪ Pont de Sant Benet➤ Posar fundents a disposició de la població en els següents punts:<ul style="list-style-type: none">▪ Als esmentats➤ Senyalitzar els següents punts conflictius per risc de glaçades:<ul style="list-style-type: none">▪ Pont de Sant Benet➤ Habilitar zones d'aparcaments de vehicles<ul style="list-style-type: none">▪ Plaça del Conflent▪ Aparcament C/Clot➤ Revisar l'estat dels grups electrògens disponibles a :<ul style="list-style-type: none">▪ No n'hi ha
ALERTA EMERGÈNCIA	<ul style="list-style-type: none">➤ Activar el Pla d'actuació municipal per nevades i comunicar-ho al CECAT.➤ Trucar al 112 si es necessita ajuda externa (bombers, mossos d'esquadra o SEM).➤ Constituir el Comitè d'emergències municipal (veure ordre de trucades a la fitxa del CRA) i habilitar el CECOPAL. Activar els grups locals d'actuació.➤ Connectar i tenir a mà l'emissora de la Xarxa Rescat (comprovar que estan carregades i funcionen).➤ Fer seguiment de la situació (fonts del punt anterior), vigilància dels gruixos de neu i mantenir comunicació amb el CECAT.



	<ul style="list-style-type: none">➤ Neteja neu, i distribució de fundents si escau, als següents punts i rutes:<ul style="list-style-type: none">▪ Carrers del centre del municipi▪ Accessos al municipi▪ <u>Rutes de neteja:</u>▪ <u>Prioritat 1:</u>▪ Carrers del centre del municipi▪ Accessos al municipi<ul style="list-style-type: none">▪ C-38, via que condueix a Camprodon i França▪ GIV-5225, via que uneix Camprodon i Beget.▪ Carretera de Fabert▪ Carretera de Favars▪ Carretera d'Espinavell (ho realitza l'Ajuntament)▪ <u>Prioritat 2:</u>▪ Camins que condueixen a cases aïllades➤ Senyalitzar, tallar o controlar les següents vies de la xarxa viària:<ul style="list-style-type: none">▪ Sobretot C-38➤ Tancar els següents espais públics:<ul style="list-style-type: none">▪ Tots aquells equipaments que degut a una acumulació de neu a les cobertes puguin representar un risc als ocupants.➤ Suspendre esdeveniments públics, activitats esportives i recreatives a l'aire lliure.➤ Avís als elements vulnerables i demanar si tenen necessitats especials.➤ Demanar la col·laboració de la població pel que fa a la neteja de les voreres i terrats.➤ Obrir i habilitar els centres d'acollida i fer l'acolliment de la població afectada, si escau.➤ Activar el protocol de nevades en el transport escolar gestionat pel Consell Comarcal del Ripollès.➤ Col·laborar en les evacuacions que siguin necessàries.➤ Habilitar punts d'informació a la població (si s'escau).➤ Registre i organització dels voluntaris ocasionals.➤ Preparar i habilitar allotjament, aliments... a totes les persones que puguin ser evacuades, així com també als components dels serveis d'emergència.
--	--



	<ul style="list-style-type: none">➤ Avisar a les empreses subministradores dels serveis bàsics (electricitat, aigua, gas..), de l'emergència i que estiguin pendents de qualsevol incidència. També preveure de restablir aquests serveis amb la màxima brevetat possible.➤ Comunicar canvis de fase d'activació del Pla d'actuació municipal al CECAT i als integrants del Comitè d'emergències municipal.
--	--

TASQUES PREVENTIVES I OPERATIVES ASSOCIADES AL RISC SÍSMIC	
PREALERTA	<ul style="list-style-type: none">➤ Seguiment de la informació:<ul style="list-style-type: none">▪ Comunicats del CECAT▪ Institut Cartogràfic i Geològic de Catalunya: http://www.icgc.cat/Ciutada/Explora-Catalunya/Terratremols▪ Estat de la xarxa viària: http://cit.transit.gencat.cat➤ Connectar i tenir a mà l'emissora de la Xarxa Rescat.
ALERTA EMERGÈNCIA	<ul style="list-style-type: none">➤ Activar el Pla d'actuació municipal per sismes i comunicar-ho al CECAT➤ Trucar al 112 si es necessita ajuda externa (bombers, mossos d'esquadra o SEM).➤ Constituir el Comitè d'emergències municipal (veure ordre de trucades a la fitxa del CRA) i habilitar el CECOPAL. Activar els grups locals d'actuació.➤ Connectar i tenir a mà l'emissora de la Xarxa Rescat (comprovar que estan carregades i funcionen).➤ Fer seguiment de la situació i mantenir comunicació amb el CECAT.➤ Avís als elements vulnerables i demanar si tenen necessitats especials.➤ Controlar el trànsit i l'accés a les zones afectades.➤ Inspecció dels edificis de major risc del municipi per detectar possibles danys:<ul style="list-style-type: none">▪ Equipaments públics: veure llistat d'elements vulnerables▪ Edificis de més de 5 plantes: veure llistat d'elements vulnerables▪ Edificis més antics: veure llistat d'elements vulnerables▪ Edificis singulars: veure llistat d'elements vulnerables➤ Suspendre esdeveniments públics i altres activitats, si escau.➤ Obrir i habilitar els centres d'acollida i fer l'acolliment de la població afectada, si escau.➤ Col·laborar en les evacuacions que siguin necessàries.



	<ul style="list-style-type: none">➤ Registre i organització dels voluntaris ocasionals➤ Preparar i habilitar allotjament, aliments... a totes les persones que puguin ser evacuades, així com també als components dels serveis d'emergència.➤ Avisar a les empreses subministradores dels serveis bàsics (electricitat, aigua, gas..), de l'emergència i que estiguin pendents de qualsevol incidència. També preveure de restablir aquests serveis amb la màxima brevetat possible.➤ Comunicar canvis de fase d'activació del Pla d'actuació municipal al CECAT i als integrants del Comitè d'emergències municipal.
--	---

TASQUES PREVENTIVES I OPERATIVES ASSOCIADES AL RISC DE VENTADES	
PREALERTA	<ul style="list-style-type: none">➤ Seguiment de la informació:<ul style="list-style-type: none">▪ Comunicats del CECAT▪ Institut Cartogràfic i Geològic de Catalunya: http://www.meteo.cat/prediccio/general/▪ Estat de la xarxa viària: http://cit.transit.gencat.cat➤ Connectar i tenir a mà l'emissora de la Xarxa Rescat.
ALERTA EMERGÈNCIA	<ul style="list-style-type: none">➤ Activar el Pla d'actuació municipal per sismes i comunicar-ho al CECAT.➤ Trucar al 112 si es necessita ajuda externa (bombers, mossos d'esquadra o SEM).➤ Constituir el Comitè d'emergències municipal (veure ordre de trucades a la fitxa del CRA) i habilitar el CECOPAL. Activar els grups locals d'actuació.➤ Connectar i tenir a mà l'emissora de la Xarxa Rescat (comprovar que estan carregades i funcionen).➤ Fer seguiment de la situació i mantenir comunicació amb el CECAT.➤ Senyalitzar, tallar o controlar les següents vies de la xarxa viària:<ul style="list-style-type: none">▪ Totes aquelles que puguin patir riscos de caigudes d'arbres.➤ Fer tasques de neteja i vigilància de la xarxa viària local i passos de vianants (arbres trencats, mobiliari urbà, runes, etc.)➤ Habilitar zones d'aparcaments de vehicles a :<ul style="list-style-type: none">▪ Plaça del Conflent i carrer del Clot➤ Tancar els següents espais públics:



	<ul style="list-style-type: none">▪ Zona recreativa/esportiva➤ Suspendre esdeveniments i activitats esportives i recreatives a l'aire lliure que puguin tenir risc per tempestes elèctriques o caiguda de branques o arbres.➤ Avís als elements vulnerables, comunicant les mesures d'autoprotecció que s'estableixin des de la direcció del Pla, en cas de dubte, recomanar el confinament, i demanar si tenen necessitats especials.➤ Fer l'avituellament dels elements vulnerables amb concentració de persones que no siguin autosuficients si el confinament és llarg.➤ Obrir i habilitar els centres d'acollida i fer l'acolliment de la població afectada, si escau.➤ Col·laborar en les evacuacions, si escau.➤ Registre i organització dels voluntaris ocasionals.➤ Comunicar canvis de fase d'activació del Pla d'actuació municipal al CECAT i als integrants del Comitè d'emergències municipal.
--	---

TASQUES PREVENTIVES I OPERATIVES ASSOCIADES AL RISC DE PANDÈMIES	
PREALERTA	<ul style="list-style-type: none">➤ Seguiment de la situació:➤ Comunicats del CECAT➤ Informació Canal Salut: http://www.canalsalut.gencat.cat/➤ Iniciar el seguiment dels paràmetres que permeten avaluar la perillositat de la pandèmia (p. ex., grups de població de risc, vector de transmissió, etc.) i la seva evolució (p. ex., indicadors nous) per analitzar si s'està produint impacte social o afectació als serveis essencials.➤ Preveure les necessitats que hi pot haver en cas d'agreujament de la situació i activació del Pla en fase d'alerta, sobretot les que tenen a veure amb l'impacte en els col·lectius vulnerables i els serveis bàsics.➤ Identificar els diferents col·lectius vulnerables i els serveis bàsics d'acord amb els paràmetres de la pandèmia.➤ Conèixer els mitjans i recursos del municipi.➤ Preveure si caldrà reforçar els serveis socials d'atenció a col·lectius especialment vulnerables des del punt de vista sanitari i que, a més, es trobin en una situació que els faci encara més vulnerable (gent gran que visqui sola, persones en risc d'exclusió social, etc.).➤ Preveure procediments d'informació i alerta a la població en coordinació amb els previstos en aquest Pla, parant particular atenció als elements especialment vulnerables.



<p>ALERTA</p> <p>EMERGÈNCIA</p>	<ul style="list-style-type: none">➤ Activar el Pla d'actuació municipal per pandèmies i comunicar-ho al CECAT.➤ Constituir el Comitè d'emergències municipal (veure ordre de trucades a la fitxa del CRA) i habilitar el CECOPAL. Activar els grups locals d'actuació.➤ Detectar les situacions de vulnerabilitat que requereixin intervenció o suport, per tal de gestionar-les en funció dels mitjans i recursos del municipi o bé transmetre la necessitat de gestionar-les a través del CECAT.➤ Detectar interrupcions de serveis bàsics o situacions que puguin conduir a interrompre aquests serveis, per tal de gestionar-les en funció dels mitjans i recursos del municipi o bé transmetre la necessitat de gestionar-les a través del CECAT.➤ Informar el CECAT de la situació en la qual es troben els serveis essencials del municipi, incloent-hi la prestació dels subministraments bàsics.➤ Detectar la manca de disponibilitat present o a curt termini de productes bàsics i gestionar-ne la disponibilitat en funció dels mitjans i recursos del municipi o bé transmetre la necessitat de gestionar-ho a través del CECAT.➤ Informar la població en general. Dirigir i coordinar, en el terme municipal, les actuacions adreçades a informar i protegir la població, en contacte permanent amb el Comitè de Direcció del Pla especial d'emergències de la Generalitat de Catalunya.➤ Aplicar la normativa vigent i els plans sectorials corresponents en relació amb les activitats de pública concurrència (festivals, fires, esports massius, etc).➤ Determinar les instal·lacions que poden veure afectada la seva activitat a causa de la pandèmia. El municipi ha de vetllar per tal que aquestes instal·lacions disposin d'un pla d'autoprotecció (PAU) que prevegi aquests supòsits i les actuacions internes que caldria fer.➤ Facilitar la identificació d'instal·lacions que puguin actuar com a centres de vacunació o espais d'aïllament de població.➤ Catalogar els mitjans i recursos específics per a la posada en pràctica de les actuacions previstes.➤ Organitzar els voluntaris municipals.
---------------------------------	--



4.1.3. AVISOS: ORGANITZACIÓ, SISTEMES I RECORREGUTS D'AVÍS

Notificació d'alerta a la població, per posar en pràctica les mesures d'autoprotecció com el confinament o l'evacuació.

Sistemes/mitjans d'avís a la població:

- Els mitjans de comunicació locals.
- Web municipal.
- Sirenes de titularitat municipal
- Megafonia fixa o mòbil.
- Panells informatius.
- Oficines de turisme.
- Telefonia fixa i mòbil.

Responsabilitat: amb caràcter immediat, l'Alcalde/essa. Quan el Pla Especial de la Generalitat està activat, aquesta responsabilitat és compartida amb el Director del Pla Especial de la Generalitat.

Direcció i coordinació de les tasques d'avís: L'Alcalde/essa, a més del dispositiu municipal corresponent, tindrà el suport per executar aquestes tasques del Grup Local d'Ordre i Avisos i el del Pla Especial de la Generalitat.

AVISOS: ORGANITZACIÓ, SISTEMES I RECORREGUTS D'AVÍS			
	RESPONSABLE	MITJANS	DESTINATARIS
Risc 1: Risc territorial	Josep Coma i Guitart Alcalde Cap del Grup local d'ordre i avisos a la població	<ul style="list-style-type: none">• Telefonia• Reunions informatives• Vehicles municipals• Emissores	<ul style="list-style-type: none">• Població• Elements vulnerables <p><u>Veure plànols específics de cada risc:</u></p> <ul style="list-style-type: none">-<u>Procicat</u>-<u>Incendi forestal</u>-<u>Inundacions</u>-<u>Nevades</u>-<u>Sísmic</u>-<u>Ventades</u>-<u>Pandèmies</u>
RISC 2: Risc Incendi Forestal			
RISC 3: Risc Inundacions			
RISC 4: Risc Nevades			
RISC 5: Risc Sísmic			
RISC 6: Risc ventades			
RISC 7: Risc Pandèmies			



4.2. Procediments de relació i d'integració amb els plans d'àmbit superior

El pla ha de preveure la integració i coordinació amb altres plans d'àmbit superior que es poguessin activar de forma simultània amb el pla.

Aquesta coordinació es reflecteix, bàsicament, en els següents aspectes:

Fase emergència	Responsable	Acció	Mitjà
Inici	Alcalde o persona que delegui	Comunicar activació del Pla al CECAT	Telèfon, correu electrònic o Xarxa Rescat
Durant	CRA o coordinador municipal	Sol·licitud d'ajuda externa, si s'escau al 112	Telèfon
Durant	Alcalde o persona que delegui	Intercanvi informació amb el CECAT	Telèfon, Correu electrònic o Xarxa Rescat
Durant	Grups locals d'actuació	Col·laboració amb cossos d'emergència	Presencialment
Fi	Alcalde o persona que delegui	Comunicar desactivació Pla al CECAT	Telèfon, Correu electrònic o Xarxa Rescat

L'activació d'un pla de la Generalitat, d'acord amb l'article 29 de la Llei 4/1997, de 20 de maig, de protecció civil de Catalunya, comporta la integració del pla municipal en el pla de la Generalitat i la transferència del comandament al director del pla de la Generalitat, el qual pot delegar funcions en el director del pla municipal.

Això implica que els grups d'actuació municipals s'integrin en els corresponents grups del pla de la Generalitat (específicament quan siguin requerits), sota els seus comandaments naturals, i actuïn sota la direcció del director del pla de la Generalitat i d'acord al que estableixin els coordinadors operatius dels grups de la Generalitat en cada cas. Els plans municipals han de preveure aquesta integració de forma concreta per cada grup d'actuació municipal.

També implica la necessitat de coordinar-se. La coordinació ordinària amb els plans de la Generalitat que s'activin es farà entre el CECAT i el CECOPAL, o entre el director del pla d'emergències municipal i el director del pla de la Generalitat. També es pot fer a través del representant municipal al pla de la Generalitat en cas que així es demani. Mentre no hi hagi el pla de la Generalitat activat, igualment el CECOPAL ha de mantenir un contacte directe i continu amb el CECAT.



4.3. Mesures de protecció a la població

Correspon al director del pla municipal determinar les mesures de protecció a la població dins del seu municipi.

4.3.1. SUSPENSÍO O LIMITACÍO PREVENTIVA D'ESDEVENIMENTS O ACTIVITATS

Per als esdeveniments o les activitats dins o prop de zona de perill que puguin comportar una situació de risc important o d'augment significatiu del risc, caldrà valorar la seva suspensió. Per exemple, si es tracta d'un esdeveniment prop de zona inundable i es coneix que el perill d'inundació és imminent.

Això s'aplica també a esdeveniments o activitats que puguin augmentar el perill. Per exemple, si són activitats que puguin iniciar un incendi forestal i es trobin a menys de 500m d'una massa boscosa, malgrat ens trobem fora del període de prohibició per a aquestes activitats.

De manera similar, caldrà suspendre aquests esdeveniments i activitats si el director del pla de la Generalitat de Catalunya que es trobi activat així ho requereixi, dins del marc de les mesures preventives del pla.

4.3.2. CONTROL D'ACCESSOS

L'objectiu del control d'accessos és impedir que persones i vehicles aliens a la gestió de l'emergència puguin entrar en la zona de risc. D'aquesta manera s'impedeix que aquestes persones es posin en perill i es garanteix que no destorben els grups actuant a la zona de risc. Pot ser necessari, en el seu cas, el control i l'ordenació del trànsit en les zones adjacents, amb l'objecte de facilitar l'arribada de nous recursos.

L'aplicació d'aquesta mesura implica tallar, desviar i controlar el trànsit a la zona afectada.

Sempre que hi hagi un pla de la Generalitat de Catalunya activat, aquesta mesura es durà a terme amb la coordinació del Grup d'Ordre.

S'estableix control d'accessos als punts següents. Aquesta taula ha de ser pel PLASEQCAT i INUNCAT d'acord a les zones d'intervenció i zones inundables definides. Per a la resta de riscs el control d'accessos s'ha de preveure de forma genèrica:

Pla Especial	Supòsit	Punt	Rutes alternatives
Inuncat	Riuada	I-7 i I-8	C-38 fins a Ginestosa i camí xarxa veïnal 37



4.3.3. EVACUACIÓ

L'evacuació o l'allunyament consisteixen a desplaçar els usuaris o la població afectada a altres llocs o dependències en zona segura.

Cal tenir previst els elements a desallotjar i l'habilitació de llocs d'allotjament temporal per a aquelles persones de pas o residents que no puguin arribar al seu destí o aquelles que han hagut d'abandonar els seus habitatges. També és fonamental que la població sàpiga com actuar en cas d'evacuació.

Responsabilitat de la decisió d'efectuar l'evacuació de la població: L'Alcalde/essa. Quan el Pla Especial de la Generalitat està activat, aquesta responsabilitat recau en última instància en el Director del Pla Especial de la Generalitat.

Direcció i coordinació de les tasques d'evacuació: L'Alcalde/essa (a més del dispositiu municipal corresponent), comptant amb el suport del Grup Local d'Ordre i Avisos i el del Pla Especial de la Generalitat per executar-les. Les tasques d'evacuació van íntimament lligades a les d'avís a la població descrites anteriorment.

Direcció i coordinació de les tasques d'acollida: L'Alcalde/essa (a més del dispositiu municipal previst), comptant amb el Grup Local Logístic i d'Acollida.

Llocs de possible evacuació: Les zones a evacuar es definiran d'acord amb la localització i les característiques de l'emergència.

Pla Especial	Nom de l'àrea	Element vulnerable (població afectada)	Ocupació habitual	Rutes d'evacuació ⁰	Mitjans de transport necessaris	Punt d'acollida
Inuncat	El Riberal	Gent gran	-	Sortida pel camí veïnal 3 o 4	Cotxe - Cotxe 4X4	Inuncat
Neucat	Municipi	Tota la Població	-	Pistes asfaltades o la C-38	Cotxe 4X4 o màquina per treure la neu	Neucat
Sismicat	Municipi	Tota la població	-	Pistes asfaltades o C-38	Cotxe	Sismicat
Infocat	Ginestosa i els Grells	Gent gran	-	Sortida per la C-38	Cotxe	Infocat

Relació de mitjans de transport: vegeu al document 6 que acompanya aquest manual el **Catàleg de Mitjans i Recursos** on s'especifiquen els que corresponen a aquest risc. En cas de necessitar més mitjans, s'han de sol·licitar al **Centre de Coordinació Operativa de Catalunya (CECAT)**.

Famílies que necessiten assistència en l'evacuació: Hi pot haver famílies d'urbanitzacions, de nuclis de població o cases aïllades o de barris perifèrics enfrontats directament amb la forest



que necessitin assistència per a l'evacuació, ja sigui per la situació com per les condicions o circumstàncies de salut, etc.

Nom	Adreça / Telèfon	Servei responsable de realitzar-ho
S'adjunten les fitxes punt 6.1.3.1		

Consideracions especials per riscos:

INFOCAT. Incendis forestals.

Seguretat dels nuclis de població.

A tall informatiu per als grups d'actuació, cal detallar les zones **tipus A** i les zones **tipus B**.

Les zones **tipus A** són aquelles que compleixen les mesures de prevenció d'incendis forestals de la normativa legal vigent. Aquestes zones presenten estructures de prevenció d'incendis com són una franja de protecció perimetral, xarxa viària i d'hidrants adequada, etc. Tota aquesta informació és important, sobretot per al Grup d'Intervenció, a l'hora de valorar la seguretat d'una possible evacuació.

Les Zones **tipus B** són aquelles que no compleixen les mesures de prevenció per incendis forestals de la normativa legal vigent.

Només s'han realitzat : les franges exteriors de l'Ajuntament dels nuclis de Favars, Molló, Espinavell, Can Fumat i Fabert, obertes d'acord al projecte del 2023 i el 2024 el seu manteniment.

4.3.4. ZONES D'ALLUNYAMENT

L'objectiu de les zones d'allunyament és impedir que persones i vehicles aliens a la gestió de l'emergència estiguin en zona de risc. D'aquesta manera s'impedeix que aquestes persones es posin en perill i es garanteix que no destorben els grups actuants a la zona de risc. Pot ser necessari, en el seu cas, en control i l'ordenació del tràfic en les zones adjacents, amb l'objecte de facilitar l'arribada de nous recursos.

S'estableixen les zones d'allunyament següents:

Pla Especial	Supòsit	Punt	Rutes alternatives
Incendi	En funció de la via afectades es determinaran els controls d'accessos	-	Dependrà de les vies afectades
Nevades	C-38	-	No n'hi ha
Inundacions	Camí veïnal 13	-	No hi ha rutes alternatives



4.3.5. PAUTES DE CONFINAMENT

En determinades circumstàncies en què no es pugui dur a terme l'evacuació en condicions de seguretat de la població ubicada en zona de risc, el confinament als habitatges i edificis pot esdevenir la mesura de protecció més adient. Es tractaria de refugiar-se dins dels edificis, tancar totes les obertures i entrades de les edificacions (portes, persianes, porticons) i situar-se el més lluny possible de la part de l'edifici on impactaria l'efecte de l'emergència (allau), en les parts superiors (inundacions), en les parts més interiors i allunyades de l'atmosfera exterior i tancar la ventilació (accidents amb substàncies perilloses), etc., en cas que l'emergència es desencadenés i afectés l'edifici.

A l'hora de valorar la conveniència o no de confinar la població i de restringir el moviment de les persones, cal tenir en compte si les edificacions a la zona d'arribada dels efectes de l'emergència poden funcionar com un refugi suficientment segur i si la previsió del perill pot empitjorar fins al punt de ser necessària l'evacuació. En aquest supòsit caldria valorar l'evacuació enfront del confinament, tenint en compte els casos que l'evacuació s'acabaria realitzant en condicions molt desfavorables i d'altíssima perillositat.

Les zones de confinament es definiran d'acord amb la localització i les característiques de l'emergència.

RISC (PLA ESPECIAL)	ZONA DE CONFINAMENT ⁰	POBLACIÓ AFECTADA
Infocat	Dependria de l'origen del foc	En cap que el foc afectés zones poblades

Consideracions especials per riscos:

INFOCAT. Incendis forestals. Com a norma general, cal considerar sempre el confinament com la mesura d'autoprotecció a seguir més adequada (la tipologia tradicional d'habitatges aquí a Catalunya (d'obra) són segurs i resistents al pas de l'incendi i els danys es limiten, en el pitjor dels casos, als primers centímetres a l'interior d'aquests). En cas que s'hagi d'evacuar alguna zona, serà el cap del Grup d'Intervenció qui decidirà aquest fet tot valorant si hi ha les garanties de seguretat necessàries.

⁰Cal cartografiar aquestes dades.

**4.4. Centres d'acollida. Tipologia.**

CENTRES D'ACOLLIDA. TIPOLOGIA					
CODI	NOM I TIPUS	ADREÇA	CAPACITAT	CARACTERISTIQUES	AFECTACIÓ PER RISC
CA-1	Sala polivalent Molló	Plaça Migjorn,3	150	Lavabos i calefacció	-Infocat (depenen on s'origini l'incendi) -Sismicat (depenen de la intensitat del sisme) -Neucat -Risc territorial
CA-2	Refugi els estudis d'Espinavell	C/d'Ençà,5	500	Lavabos ,cuina, dutxes i llits	-Infocat (depenen on s'origini l'incendi) -Sismicat (depenen de la intensitat del sisme) -Neucat -Risc territorial
CA-3	Centre Social Migjorn	Plaça Migjorn,3	20	Lavabos i calefacció	-Infocat (depenen on s'origini l'incendi) -Sismicat (depenen de la intensitat del sisme) -Neucat -Risc territorial

**5. DOCUMENT 5: FITXES D'ACTUACIÓ**

FITXA D'ACTUACIÓ 1	CENTRE RECEPTOR D'ALARMES (CRA)
ACCIONS A REALITZAR	
<p><u>FUNCIONS / ACCIONS</u></p> <ul style="list-style-type: none">• Avís del sinistre o previsió de risc <p><u>Situacions de pre-alerta</u></p> <ul style="list-style-type: none">• Ha d'avisar el coordinador tècnic municipal i l'alcalde/essa.• Ha d'avisar, si l'alcalde/essa ho creu convenient, aquelles persones que hagin de prendre les mesures preventives necessàries.• N'ha de fer el seguiment. <p><u>Alerta i emergència</u></p> <ul style="list-style-type: none">• Ha d'anotar les dades.• Ha d'avisar:<ul style="list-style-type: none">- al CECAT (Tel. [REDACTED]) (<i>en cas que l'avís no l'hagin fet ells</i>).- al 112- El coordinador tècnic municipal i l'alcalde/essa.- Els caps dels grups locals i del gabinet de premsa.- Els membres del consell assessor, en cas que el director del pla ho disposi.- Els serveis municipals que puguin afrontar el sinistre- En cas de risc de nevades o d'allaus, els responsables dels serveis municipals operatius que hagin d'afrontar la possible situació d'emergència: cap de la brigada municipal, bombers, hospitals... per tal que facin les actuacions preventives adients.• Obtenir informació a través de la Policia Local.• En cas que el Pla s'activi de manera formal, ha d'avisar els membres del Consell Assessor i el Gabinet de Premsa. <p><u>MITJANS I RECURSOS</u></p> <ul style="list-style-type: none">• Comunicacions <p><u>LLOC ON DIRIGIR-SE</u></p> <ul style="list-style-type: none">• Centre Receptor d'Alarmes (CRA) <p><u>DOCUMENTACIÓ NECESSÀRIA</u></p> <ul style="list-style-type: none">• Llistat telefònic• Si s'escau, informació sobre avisos a elements vulnerables per a diferents supòsits.	



FITXA D'ACTUACIÓ 2	RESPONSABLE MUNICIPAL DE L'EMERGÈNCIA
ACCIONS A REALITZAR	
<p><u>FUNCIONS / ACCIONS</u></p> <ul style="list-style-type: none">● Avís del sinistre o de la previsió de risc: ha de contactar amb el CRA per iniciar la roda de trucades, ja establerta a la fitxa d'actuació 1 (CRA).● N'ha de fer una valoració inicial (tot ampliant, si cal, la informació):<ul style="list-style-type: none">- S'hi ha de determinar amb exactitud el lloc de l'emergència.- Les persones afectades.- Els danys materials- Informació de referència. Per exemple per incendis forestals l'estat dels camins d'accés...● Ha de contactar amb el CECAT (Tel. [REDACTED]) per tal de:<ul style="list-style-type: none">- Confirmar l'avís, ampliar i contrastar la informació.- Preguntar si s'ha activat el Pla Especial de la Generalitat i si es constitueix el CCA o no (en cas afirmatiu, s'ha de demanar on es localitza i la forma de comunicació prevista).- Donar els telèfons de contacte de l'Ajuntament i del CECOPAL. <p>» <u>Pre-alerta:</u></p> <ul style="list-style-type: none">● Ha d'informar i de donar l'ordre als responsables dels grups actuants de preparar totes les mesures preventives necessàries i els equips de resposta per l'emergència que es podran necessitar en cas de materialitzar-se les situacions d'emergència previstes. Per exemple, en el cas de previsió de nevades, fer els avisos a la brigada d'obres per tal de que faci les actuacions pertinents per posar a punt tots els mitjans de prevenció i equips de resposta per l'emergència. Entre aquestes tasques, hi haurà: fer la previsió i recollida de material fundent, revisar el material de neteja de les carreteres.● Donar les instruccions d'enllestir, a nivell municipal, totes aquelles operacions de manteniment que puguin afectar els serveis bàsics, en cas de materialitzar-se les situacions d'emergència previstes.● Ha de donar l'ordre de que es faci un seguiment de la situació.● Ha de recordar al CRA la necessitat que informi als membres del Comitè Municipal d'Emergència, als centres de coordinació i als grups locals actuants, si s'escau.● Ha de recordar al CRA la necessitat que comuniquin al CECAT (Tel. 93 551 72 85) que el Pla de Protecció Civil Municipal es troba en situació de pre-alerta. <p>» <u>Alerta</u></p> <ul style="list-style-type: none">● Ha de donar l'ordre de fer prendre les mesures preventives necessàries en cas de materialitzar-se les emergències previstes. Per exemple: ha d'ordenar, si s'escau, inici del repartiment de fundents als punts conflictius en cas de nevades.● D'acord amb el llistat d'elements vulnerables recollits en el Pla, preveure el desallotjament d'aquells elements que s'escaiguin.● Donar l'ordre d'informar als elements vulnerables.● Ha de donar l'ordre al cap del grup logístic de començar a preparar l'avitallament que puguin necessitar, en cas de confinament, els possibles elements més vulnerables.● Ha de donar l'ordre al cap del grup sanitari de preveure tots els mitjans necessaris per atendre a aquelles persones que hagin de seguir tractaments mèdics inajornables que puguin quedar interromputs a causa de l'emergència (per exemple per nevades).● Si el Pla Especial de la Generalitat es troba en situació d'alerta, ha de gestionar la coordinació entre el Pla de Protecció Civil municipal i el Pla Especial.● Si ho creu convenient, ha de donar l'ordre d'activar formalment el Pla en el nivell d'alerta i encomanar al CRA l'avís dels membres del Comitè Municipal de l'Emergència, sense convocar-los, ja establerta a la fitxa d'actuació 1 (CRA). Comunicar aquesta activació al CECAT (Tel. [REDACTED]).● Ha de fer el seguiment de l'alerta i, si ho creu convenient, ha de dirigir-se al CECOPAL.● Ha de fer el manteniment de contactes amb el CECAT.● L'alcalde/essa ha de vetllar per tal que els mitjans de comunicació municipal informin a la població sobre la situació, sobre les actuacions que s'estan fent a nivell municipal i sobre els consells a seguir en cas que les previsions es materialitzin. En cas que el CECAT hagi emès un comunicat d'activació del Pla Especial de la Generalitat en fase d'alerta, l'alcalde/essa vetllarà per tal que la informació a la població estigui en concordança amb les directrius del gabinet d'informació del Pla Especial de la Generalitat. <p>» <u>Emergència</u></p>	



FITXA D'ACTUACIÓ 2	RESPONSABLE MUNICIPAL DE L'EMERGÈNCIA
<ul style="list-style-type: none">• Ha de contactar amb el director del Pla Especial de la Generalitat per concretar l'activació del Pla de forma coordinada. Ha d'activar el Pla en emergència i encomanar al CRA l'avís i convocatòria al CECOPAL dels membres del Comitè municipal de l'Emergència, ja establerta a la fitxa d'actuació 1 (CRA). Comunicar aquesta activació al CECAT (Tel. [REDACTED]).• Amb el Comitè municipal de l'Emergència, ha de decidir la constitució dels grups locals d'actuació.• Ha de preparar el CECOPAL i les dependències de la Policia Local per utilitzar-los com a centres d'operacions. Ha d'ampliar, si és possible, les línies i els aparells de comunicació (telèfon, fax i ràdio).• Ha d'avaluar els possibles riscos a la població.• Ha de preveure amb el cap de Bombers de la Generalitat i amb el CECAT els possibles confinament/evacuacions i posterior acollida dels elements vulnerables.• Ha de donar l'ordre de prendre les mesures preventives necessàries i/o d'intervenció en el sinistre.• Ha de verificar la realització de les tasques encomanades al municipi. Especialment:<ul style="list-style-type: none">- Avisos a la població, especialment dels elements vulnerables.- Tasques d'evacuació i acollida.- Organització de la logística municipal.- Suport a la intervenció.- Consells a la població. En cas que el CECAT hagi emès un comunicat d'activació del Pla Especial en fase d'emergència, l'alcalde/essa vetllarà per tal que la informació a la població estigui en concordança amb les directrius del gabinet d'informació de la DGPC.• Ha de sol·licitar el suport dels grups actuants del Pla Especial de la Generalitat especialment del Grup d'Ordre.• Ha de fer el seguiment de l'emergència des del CECOPAL. Al llarg de l'emergència ha de mantenir contactes amb el director del Pla Especial de la Generalitat, i el CCA, per fer el seguiment de la situació, ha de contrastar les informacions i preveure possibles necessitats.• Ha de posar-se en comunicació amb els responsables dels serveis municipals per tal de conèixer l'estat del subministrament de llum, de gas, d'aigua, dels transports urbans i interurbans.• Ha de preveure amb el cap de Bombers els elements vulnerables i en el seu cas, els possibles desallotjaments i evacuacions.• Ha de recollir informació i transmetre les dades significatives al Gabinet d'Informació del Pla Especial de la Generalitat. Conjuntament amb aquest Gabinet d'Informació, ha d'atendre la premsa que es desplaci a cobrir l'emergència. Els donarem, si cal, la informació exclusivament a nivell municipal. Les dades de caràcter global, les ha de donar sempre el Gabinet d'Informació del Director del Pla Especial de la Generalitat.• Decretar mobilitzacions i expropiacions temporals, en cas que sigui necessari.• Si s'escau (nevades, inundacions, etc.) ha d'ordenar al grup d'ordre fer el seguiment de l'estat dels punts més conflictius de la xarxa viària municipal (especialment els accessos als serveis d'urgències) i en cas d'haver-hi problemes, començar a actuar (control del trànsit, neteja de carrers i voreres...).• Activar tots els recursos municipals per fer front a l'emergència.• Gestionar l'obtenció de recursos externs al municipi per fer front a l'emergència	
<u>MITJANS I RECURSOS</u>	
<ul style="list-style-type: none">• Els propis de l'Ajuntament.• Serveis, empreses i persones del municipi.	
<u>LLOC ON DIRIGIR-SE</u>	
<ul style="list-style-type: none">• CECOPAL	
<u>DOCUMENTACIÓ NECESSÀRIA</u>	
<ul style="list-style-type: none">• Cartografia general i cartografia específica. (Vegeu <i>annexos generals i annexos específics (Annex 4) d'aquest manual</i>).• Models de comunicats: d'activació, de desactivació, d'evacuació i de confinament.• Criteris d'activació del Pla Especial de la Generalitat i del Pla de protecció civil municipal.	



FITXA D'ACTUACIÓ 3	COORDINADOR MUNICIPAL DE L'EMERGÈNCIA
ACCIONS A REALITZAR	
<p><u>FUNCIONS / ACCIONS</u></p> <ul style="list-style-type: none">• Avís del sinistre o previsió de risc.• Fer-ne una valoració inicial. <p>» <u>Pre-alerta:</u></p> <ul style="list-style-type: none">• Si ho creu convenient, ha d'avisar a l'Alcalde/essa i mantenir-s'hi en contacte per dir-li com evoluciona el sinistre.• Ha de recordar al CRA la necessitat que informi als membres del Comitè Municipal d'Emergència, als centres de coordinació i als grups locals actuant, si s'escau.• Ha de recordar al CRA la necessitat que comuniquin al CECAT (Tel. ██████████) que el Pla de protecció civil Municipal es troba en situació de pre-alerta.• Ha de fer el seguiment de l'evolució meteorològica o de previsió del risc. <p>» <u>Alerta</u></p> <ul style="list-style-type: none">• Ha d'avisar a l'Alcalde/essa i mantenir-s'hi en contacte per dir-li com evoluciona el sinistre.• Si ho creu convenient, ha de suggerir a l'Alcalde/essa de donar l'ordre d'avisar aquelles persones o aquells serveis que hagin de prendre les mesures preventives necessàries (en cas d'avisar-les, ell les coordinarà).• Ha d'estar en alerta i fer-ne el seguiment.• En cas d'activar-se el Pla, ha de comunicar-ho al CECAT(Tel. ██████████). <p>» <u>Emergència</u></p> <ul style="list-style-type: none">• Ha d'avisar el responsable municipal de l'emergència del Pla (l'alcalde/essa).• Ha de suggerir al responsable municipal de l'emergència del Pla (l'alcalde/essa) de donar l'ordre d'avisar aquelles persones o aquells serveis que hagin de prendre les mesures preventives necessàries i/o d'intervenir en el sinistre.• Ha de coordinar als serveis municipals que estiguin actuant en el sinistre o prenent mesures preventives.• Ha de dirigir-se al CECOPAL.• Ha de comunicar al CECAT (Tel. ██████████) l'activació del Pla. <p><u>MITJANS I RECURSOS</u></p> <ul style="list-style-type: none">• Comunicacions <p><u>LLOC ON DIRIGIR-SE</u></p> <ul style="list-style-type: none">• Si ho veu convenient, al CRA.• En cas que s'activi el Pla, al CECOPAL. <p><u>DOCUMENTACIÓ NECESSÀRIA</u></p> <ul style="list-style-type: none">• Llistats telefònics.• Cartografia general i cartografia específica.(<i>Vegeu annexos generals i annex 4 d'aquest manual</i>).• Models de comunicats.• Criteris d'activació del Pla Especial de la Generalitat i del Pla de protecció civil municipal per incendi forestal.	



FITXA D'ACTUACIÓ 4	REPRESENTANT MUNICIPAL AL CECAT
ACCIONS A REALITZAR	
<p><u>FUNCIONS/ ACCIONS</u><i>(en situació d'alerta i en situació d'emergència, per cada nivell, si s'escau)</i></p> <ul style="list-style-type: none">• En rebre l'avís de la situació de risc o d'emergència, ha de prendre nota de la informació que li subministrin i posar-se a disposició de l'Alcalde/essa.• Si l'alcalde/essa constitueix el CECOPAL, ha de desplaçar-se al CECAT (prèviament ha de posar-se en contacte amb el CECAT (Tel. [REDACTED]) per determinar la necessitat que s'hi desplaçi, identificant-se com a representant municipal al Pla Especial de la Generalitat).• Un cop allà, ha de posar-se a disposició del Director del Pla Especial de la Generalitat i integrar-se al Consell Assessor per tal de fer l'enllaç amb el CECOPAL i l'Alcalde/essa.• Ha de mantenir-se permanentment informat de la situació al municipi i, al mateix temps, informar al CECOPAL de les decisions del Consell Assessor del Pla Especial de la Generalitat. <p><u>MITJANS I RECURSOS</u></p> <ul style="list-style-type: none">• <p><u>LLOC ON DIRIGIR-SE</u></p> <ul style="list-style-type: none">• Sala de Crisi del CECAT. <p><u>DOCUMENTACIÓ NECESSÀRIA</u></p> <ul style="list-style-type: none">•	



FITXA D'ACTUACIÓ 5	CAP DEL GABINET D'INFORMACIÓ
ACCIONS A REALITZAR	
<ul style="list-style-type: none">• Ha de contactar amb l'alcalde/essa. Ha de demanar-li informació i instruccions. Si l'alcalde/essa constitueix el CECOPAL, ha de desplaçar-s'hi.• Ha d'activar directament o a través del CRA el Gabinet d'Informació.	
<u>FUNCIONA / ACCIONS</u>	
<ul style="list-style-type: none">• Centralitzar, coordinar i preparar la informació que rep del Comitè d'Emergència, sobre l'emergència i facilitar-la a la població, als grups actuants o a d'altres administracions a través dels mitjans de comunicació. S'inclou aquí tant la informació destinada a adoptar mesures de protecció (difusió de les ordres i recomanacions del Director del Pla) com la informació general sobre el succés. <p>» <u>Alerta</u></p> <ul style="list-style-type: none">• Difondre en nom del Director la declaració l'Alerta del Pla d'Emergència Municipal.• Difondre els consells d'autoprotecció adequats a la població durant la situació de risc (<i>vegeu annexos específics</i>).• Recollir i difondre la informació sobre la situació de risc, en coordinació amb el Gabinet de Premsa del CECAT(Tel. ■■■■■).• Difondre en nom del Director la desactivació del Pla.• Fins i tot passada la situació de risc, atendre els mitjans de comunicació social, donar-los la informació necessària, orientar-los en la recerca d'informació i corregir les informacions errònies. <p>» <u>Emergència</u></p> <ul style="list-style-type: none">• Difondre en nom del Director la declaració d'Emergència del Pla d'Emergència Municipal. <ul style="list-style-type: none">• Preparar i difondre els missatges d'informació a la població durant la situació d'emergència (<i>vegeu annexos específics</i>):<ul style="list-style-type: none">- Sobre el risc i sobre les mesures d'autoprotecció.- Sobre les mesures que s'estan prenent per resoldre la situació i per mantenir els subministraments essencials.• Recollir i difondre la informació sobre la situació de risc, en coordinació amb el Gabinet de Premsa del CECAT (Tel. 93 554 26 23).• Control del llistat de persones evacuades i/o confinades i lloc on estan ubicades, a través del Grup Local Logístic i d'Acollida.• Si cal vetllar per la constitució d'un punt d'informació a la població i als mitjans de comunicació, amb informació de la ubicació dels afectats i amb informació contrastada i autoritzada sobre el sinistre i els mitjans que s'han disposat per resoldre'l.• Difondre en nom del Director la desactivació del Pla.• Passada l'emergència, atendre els mitjans de comunicació social, donar-los la informació necessària, orientar-los en la recerca d'informació i corregir les informacions errònies.	
<u>MITJANS I RECURSOS</u>	
<ul style="list-style-type: none">•	
<u>LLOC ON DIRIGIR-SE</u>	
<ul style="list-style-type: none">•	
<u>DOCUMENTACIÓ NECESSÀRIA</u>	
<ul style="list-style-type: none">•	



FITXA D'ACTUACIÓ 6	CAP DEL GRUP LOCAL D'INTERVENCIÓ
ACCIONS A REALITZAR	
<p><u>FUNCIONS / ACCIONS</u></p> <ul style="list-style-type: none">• Ha de contactar amb l'alcalde/essa i/o amb el coordinador municipal de l'emergència. Ha de demanar-li informació i instruccions. Si l'Alcalde/essa constitueix el CECOPAL, desplaçar-s'hi. <p><u>INCENDIS FORESTALS:</u></p> <p><u>Un cop rebut l'avís:</u></p> <ul style="list-style-type: none">• Ha de contactar amb l'alcalde/essa (o el seu substitut). Ha de demanar-li informació i instruccions. Si l'alcalde/essa constitueix el CECOPAL, ha de desplaçar-s'hi.• Ha de contactar amb els actuants del grup i convocar-los a l'Ajuntament.• Per incendis forestals, d'acord amb l'alcalde/essa i segons les necessitats, ha de constituir amb el personal que hagi reunit:• Tenint en compte les característiques físiques i els coneixements, els equips d'ajuda a la intervenció.• Reforços de prevenció, que ha de distribuir com a vigilància de les zones ja controlades apagades.• Ha d'organitzar els relleus quan sigui convenient.• D'acord amb el responsable del Grup Local Logístic i d'Acollida, ha d'organitzar l'avituellament dels equips. <p><u>NEVADES</u></p> <p>» <u>Avis de risc de nevades intenses: prealerta</u></p> <ul style="list-style-type: none">• Avisar els membres del grup local d'intervenció.• Comprovar els mitjans disponibles.• Si no hi ha prou fundents, abastir-se, en coordinació amb el grup logístic i d'acollida..• Donar instruccions per revisar la maquinària del grup d'intervenció, per exemple: màquines llevaneus, pales, camions estenedors, etc.• Revisar els equips personals i manuals. <p>» <u>Alerta</u></p> <ul style="list-style-type: none">• Intensificar les tasques pròpies de la pre-alerta.• Ha de contactar amb el director del Pla i/o amb el coordinador de l'emergència. Ha de demanar-li informació i instruccions. Si el director del Pla constitueix el CECOPAL, ha de desplaçar-s'hi.• Ha de contactar amb els actuants del grup i convocar-los a l'ajuntament.• Estendre fundents en els punts crítics, si s'escau, d'acord amb el grup local logístic, tot considerant quines són les vies del municipi i els accessos que amb més urgència, el municipi hauria de mantenir lliures de neu (per exemple,	



accessos a hospitals o a altres centres sanitaris). En aquest procés s'ha de tenir en compte que el Pla NEUCAT ja dóna prioritat a determinades vies de comunicació, que seran netejades per part de les empreses gestores.

- D'acord amb el responsable del grup local logístic, ha d'organitzar l'avituellament dels equips.

» **Emergència**

- D'acord amb el director del Pla i segons les necessitats, ha de constituir amb el personal que hagi reunit, els equips d'ajuda a la intervenció dels bombers, tenint en compte les característiques físiques i els coneixements.
- Ha d'organitzar els relleus quan sigui convenient.
- D'acord amb el responsable del grup local logístic, ha d'organitzar l'avituellament dels equips.
- Donar les ordres de netejar les vies i estendre fundents, d'acord amb les vies prioritàries previstes o sobrevingudes, en concordança amb el grup d'ordre i amb les vies principals de la comarca.
- Coordinar-se amb els mitjans externs del municipi per fer les tasques de neteja, de rescats, d'evacuacions, etc., si s'escau.

MITJANS I RECURSOS

-

LLOC ON DIRIGIR-SE

- CECOPAL

DOCUMENTACIÓ NECESSÀRIA

-



FITXA D'ACTUACIÓ 8	CAP DEL GRUP LOCAL LOGÍSTIC I D'ACOLLIDA
ACCIONS A REALITZAR	
<ul style="list-style-type: none">• Ha de contactar amb l'alcalde/essa. Ha de demanar-li informació i instruccions. Si l'Alcalde/essa constitueix el CECOPAL, desplaçar-s'hi.• Ha d'activar directament o a través del CRA el Grup Local Logístic i d'Acollida.	
<u>ACCIONS PER A LES FUNCIONS LOGÍSTIQUES</u>	
<i>(Tant les necessàries per a la població com les que pugui sol·licitar el CCA per mitjà de l'alcalde/essa.)</i>	
<ul style="list-style-type: none">• Ha de quantificar, preveure i tenir localitzats els mitjans extraordinaris disponibles en el municipi (<i>vegeu en annexos generals, el directori telefònic que acompanya aquest manual</i>).• Ha de contactar amb el Grup Logístic del Pla Especial de la Generalitat, per gestionar de mutu acord la demanda dels recursos necessaris, públics o privats, que es puguin obtenir al terme municipal i que figuren en el directori telefònic als annexos generals que acompanya aquest document.• Ha de controlar l'ús dels recursos gestionats i el seu estat. • La demanda de recursos aliens al municipi s'ha de fer sempre des del CECAT (Tel. [REDACTED]).	
<u>ACCIONS PER A LES FUNCIONS D'ACOLLIDA</u>	
<ul style="list-style-type: none">• En cas d'evacuació, ha de determinar conjuntament amb l'alcalde/essa, i el responsable del Grup Local d'Ordre, en funció de l'àrea a evacuar, el centre o els centres d'acollida.• Ha d'activar el/s centre/s d'acollida i el/s seu/s responsable/s (<i>consulteu el punt 4.3</i>).• Ha de desplaçar al/s centre/s d'acollida l'equip d'acollida.• Ha de preveure, juntament amb el Grup Logístic del Pla Especial de la Generalitat, l'avituellament de centre d'acollida.• Ha de designar un responsable del/s centre/s d'acollida, que tindrà les següents funcions:<ul style="list-style-type: none">- Portar el control nominal de les persones evacuades i/o acollides.- Transmetre les necessitats que puguin presentar-se.- Rebre i distribuir l'avituellament. • Ha de rebre els voluntaris ocasionals que es presentin. Ha d'anotar el seus noms en una llista. Si són necessaris, cal agrupar-los i integrar-los, segons la seva capacitat, en els grups locals actuants més adients. Si no són necessaris, cal comunicar-los que l'Ajuntament ja s'hi posarà en contacte quan necessiti la seva ajuda. • Si es necessiten voluntaris i no n'hi ha prou, d'acord amb l'alcalde/essa, ha de demanar la participació de veïns del municipi. • Ha d'establir, juntament amb el Grup Logístic del Pla Especial de la Generalitat, el reforç de comunicacions del centre d'acollida.• Ha de mantenir contacte amb el CAP i organitzar, juntament amb el Grup Sanitari del Pla possibles atencions en el/s centre/s d'acollida.	
» Pre-alerta	
<ul style="list-style-type: none">• Avisar els membres del grup local logístic i d'acollida.• Comprovar els mitjans i materials disponibles (nevades):<ul style="list-style-type: none">- Davant la previsió de nevades, fer la previsió del material fundent que pot necessitar el grup d'intervenció en cas de materialitzar-se les nevades previstes. Recollir aquest material i emmagatzemar-ho.- Fer la previsió del material lleuger i pesant de treball que pot ser necessari en cas de materialitzar-se les nevades previstes. També dels mitjans tècnics específics per al grup d'intervenció tal com pales llevaneus, excavadores, grues o altres apropiats per a treure la neu, per a posar fundents i per al rescat de persones.- Revisar l'emmagatzematge de fundents.	



- Preveure quins equipaments municipals podrien destinar-se a l'acollida d'elements vulnerables evacuats, en cas necessari.
- Davant la previsió de nevades, contactar amb el cap del grup d'ordre per recordar les rutes de neteja establertes al municipi i per a que estigui a punt les zones de distribució de sal, la senyalització dels punts més conflictius i per a que s'habilitin els aparcaments de vehicles, en cas de ser necessaris.

» **Alerta**

- Ha de contactar amb el director del Pla i/o amb el coordinador de l'emergència. Ha de demanar-li informació i instruccions. Si el director del Pla constitueix el **CECOPAL**, ha de desplaçar-s'hi.
- Ha de contactar amb els actuants del grup i convocar-los a l'ajuntament.
- Nevades. Si està nevant, coordinar la neteges dels carrers i la distribució de la sal.
- En cas que sigui necessari, donar suport als grups actuants pel que fa al material necessari perquè puguin fer les seves tasques. Per exemple: facilitar al grup local d'intervenció el material fundent, facilitar al personal de tots els grups les queviures necessàries i el combustible per als vehicles i les màquines, etc.
- Preveure el material necessari per l'acollida d'elements vulnerables evacuats, en cas necessari.
- En cas que sigui necessari, donar suport al grup sanitari en les tasques de transport de persones que necessiten atenció sanitària inajornable i que poden quedar aïllades en l'emergència, per exemple: persones que han d'anar als hospitals a fer un tractament de diàlisi.
- Preveure quines empreses poden proveir aigua en cas que hi hagi problemes amb la xarxa d'abastament públic o problemes de congelació de canonades.

» **Emergència**

- Procurar el manteniment del subministrament d'aliments, medicaments i serveis bàsics en general per a la població.
- Col·laborar amb la resta de grups actuants en les tasques de subministrament del material necessari per fer front a l'emergència.
- En cas que sigui necessari, donar suport al grup sanitari en les tasques de transport de persones que necessiten atenció sanitària inajornable, per exemple: persones que han d'anar als hospitals a fer un tractament de diàlisi. També donar suport al grup sanitari en les tasques de subministrament de medicaments.
- En cas d'evacuació, preparar els llocs d'acollida i la seva gestió, així com tot el material necessari per a gestionar l'acollida: proveïment d'aliments, roba, medicaments, etc.
- Ha de designar un responsable del/s centre/s d'acollida, que tindrà les següents funcions:
 - Portar el control nominal de les persones evacuades i/o acollides.
 - Transmetre les necessitats que puguin presentar-se.
 - Rebre i distribuir l'avituallament.
- Preparar zones de refugi temporal i segur per a les persones de pas i donar-los roba d'abric, en cas de ser necessari.
- Gestionar la recepció, l'avituallament i el control del voluntariat, tant del mateix municipi com de fora. Concretament, ha de rebre els voluntaris ocasionals que es presentin i ha d'anotar el seus noms en una llista. Si són necessaris, cal agrupar-los i integrar-los, segons la seva capacitat, en els grups locals actuants més adients. Si no són necessaris, cal comunicar-los que l'Ajuntament ja s'hi posarà en contacte quan necessiti la seva ajuda.
- En cas que la situació ho requereixi, comunicar al director del Pla la necessitat de recursos externs al municipi per fer front a l'emergència.
- Nevades. Si està nevant, coordinar la neteges dels carrers i la distribució de la sal.

MITJANS I RECURSOS

•

LLOC ON DIRIGIR-SE

- CECOPAL

DOCUMENTACIÓ NECESSÀRIA

•



FITXA D'ACTUACIÓ 9	CAP DEL GRUP LOCAL D'ORDRE I AVISOS A LA POBLACIÓ
ACCIONS A REALITZAR	
<ul style="list-style-type: none">• Ha de contactar amb l'alcalde/essa. Ha de demanar-li informació i instruccions. Si l'alcalde/essa constitueix el CECOPAL, ha de desplaçar-s'hi.• Ha de constituir, si cal, el Grup d'Ordre.	
<u>ACCIONS PER A LES FUNCIONS D'ORDRE</u>	
<ul style="list-style-type: none">• Ha d'establir l'avís telefònic i/o el desplaçament als nuclis aïllats. Ha de considerar si cal el confinament / l'evacuació. <i>(Vegeu el directori telefònic als annexos generals i el quadre d'elements vulnerables de l'annex 5 que acompanya aquest manual).</i>• Ha de recollir, contrastar i facilitar a l'alcalde/essa tota la informació que generi l'emergència.• Ha d'encarregar als membres del grup:<ul style="list-style-type: none">- El control d'accessos a les vies que permeten accedir als llocs d'intervenció, per impedir l'accés de persones no autoritzades, en bé de la seva seguretat.- Senyalització de les vies d'accés, per tal d'afavorir l'arribada dels grups actuants.	
» <u>Guia d'actuants, control d'accessos i senyalització de camins i pistes per incendis forestals</u>	
<ul style="list-style-type: none">• Hi ha d'haver una reunió dels guies al CECOPAL, per poder-los posar al servei dels grups actuants.• Ha d'encarregar als membres del grup:<ul style="list-style-type: none">- El control d'accessos a les vies que permeten accedir als llocs d'intervenció, per impedir l'accés de persones no autoritzades, en bé de la seva seguretat.- Senyalització de les vies d'accés, per tal d'afavorir l'arribada dels grups actuants.	
» <u>En cas d'evacuació:</u>	
<ul style="list-style-type: none">• Ha de determinar conjuntament amb l'alcalde/essa, el cap de Bombers i el CECAT la zona a evacuar.• Ha de consultar el punt 5.1.4 sobre la quantitat i el tipus de població, les necessitats de mitjans...• Ha de demanar a l'alcalde/essa, si es considera necessari, la sol·licitud de reforços al cap del Grup d'Ordre del Pla Especial de la Generalitat.• Ha de determinar conjuntament amb l'alcalde/essa i el responsable del Grup Local Logístic i d'Acollida, el centre d'acollida corresponent. <i>(Consulteu el capítol 4.3.)</i>• Ha d'executar l'evacuació.• Ha d'establir el missatge i determinar les rutes d'avís i evacuació. Ha de mobilitzar, en cas necessari, els mitjans de transport necessaris per a l'evacuació.• Ha de preveure, juntament amb el cap del Grup d'Ordre del Pla Especial de la Generalitat, la vigilància de les zones evacuades.	



ACCIONS PER A LES FUNCIONS D'AVÍS A LA POBLACIÓ

- Ha de determinar conjuntament amb l'alcalde/essa, d'acord amb el director del Pla, la necessitat d'efectuar algun tipus d'avís.
- Ha de comprovar l'operativitat dels mitjans d'avís i informació. Si fos necessària la col·laboració del **Grup d'Ordre i Avisos a la Població** del Pla Especial de la Generalitat, cal demanar-la a l'alcalde/essa e, perquè al seu torn la demani al director d'aquest Pla.
- Ha de consultar la informació sobre consells d'autoprotecció (*vegeu els annexos específics d'aquest manual*).
- Ha d'establir l'avís telefònic i/o el desplaçament als nuclis aïllats.
- Ha de determinar conjuntament amb l'alcalde/essa la necessitat d'informar el conjunt de la població.
- Ha d'establir el sistema d'atendre els veïns que s'adrecin a l'Ajuntament cercant informació, bé desplaçant-s'hi, bé per telèfon.

ESPECIAL PER NEVADES:

» **Avis de risc de nevades intenses: pre-alerta**

- Avisar els membres del grup local d'ordre i avisos a la població.
- Coordinar-se amb el grup logístic per tenir a punt les rutes de neteja establertes al municipi i per a que estigui a punt les zones de distribució de sal, la senyalització dels punts més conflictius i per a que s'habilitin els aparcaments de vehicles, en cas de ser necessaris.
- Comprovar els mitjans disponibles.
- Ha d'establir l'avís telefònic i/o el desplaçament als nuclis aïllats.

» **Alerta**

- Ha de consultar la informació sobre consells d'autoprotecció (*vegeu l'annex*), sobre l'estat de la xarxa viària, sobre les rutes preferents, sobre els punts conflictius a nivell municipal, sobre la conveniència o obligatorietat de fer servir cadenes, sobre l'estat de funcionament dels transports públics.
- Ha d'establir l'avís telefònic i/o el desplaçament als nuclis aïllats, així com els consells d'autoprotecció.
- Ha de procedir al desallotjament dels elements vulnerables que s'escaiguin.
- Ha de situar als efectius en els punts crítics (zones obagues, zones més altes, zones amb més densitat de població...) per conèixer els problemes que puguin sorgir i la seva evolució.
- Ha d'establir el sistema d'atendre els veïns que s'adrecin a l'Ajuntament cercant informació, bé desplaçant-s'hi, bé per telèfon.

» **Emergència 1**

- Ha de recollir, contrastar i facilitar al director del Pla tota la informació que generi l'emergència (transports, serveis bàsics, estat de la xarxa viària, rutes preferents, punts conflictius a nivell municipal, conveniència o obligatorietat de fer servir cadenes, etc.).
- Ha d'encarregar als membres del grup:
 - El control dels accessos a vies o zones impracticables (zones obagues, zones molt altes...).



- La senyalització dels punts especialment conflictius.

- Ha de revisar els punts, equipaments, establiments i habitatges que puguin resultar afectats i que no hagin estat prèviament desallotjats (masies aïllades, restaurants...), i procedir a l'avis telefònic i/o el desplaçament fins aquests, en cas que sigui necessari.
- També ha de considerar si s'escau, el desallotjament i evacuació (*vegeu el directori telefònic a l'annex general i el quadre d'elements vulnerables del punt 2*). En cas d'evacuació, s'ha de determinar conjuntament amb l'alcalde/essa i amb el cap de bombers, la zona a evacuar.
- En cas d'evacuació, ha de preveure conjuntament amb el responsable del grup local logístic, quins seran els centres d'acollida i els mitjans de transport necessaris.
- Ha d'executar l'evacuació, en cas que sigui necessari.
- Ha d'establir el missatge, els consells d'autoprotecció i determinar les rutes d'avis i evacuació. (*consulteu el document 8, l'annex*).
- Ha de preveure la vigilància de les zones evacuades.
- Ha d'establir el sistema d'atendre els veïns que s'adrecin a l'Ajuntament cercant informació, bé desplaçant-s'hi, bé per telèfon.

» **Emergència 2**

- Intensificar les tasques pròpies de l'emergència 1.
- Demanar, en coordinació amb el grup logístic, la col·laboració de voluntaris i establir els sistemes de control i adjudicació de tasques als voluntaris municipals.

EMERGÈNCIES AERONÀUTIQUES

» **Avis de pre-alerta**

- Informar els membres del grup de la nova situació.

» **Alerta**

- Integar-se al grup d'ordre del pla AEROCAT i col·laborar pel que fa a:
 - Tasques d'ordenació i control del trànsit i control d'accessos.
 - Si s'escau, coordinar i executar l'evacuació o l'allunyament de la població. En cas d'evacuació, s'ha de determinar conjuntament amb l'alcalde/essa i amb el cap de bombers, la zona a evacuar i s'ha de fer, d'acord amb les indicacions del director del Pla AEROCAT.
- Ha d'establir el sistema d'atendre els veïns que s'adrecin a l'Ajuntament cercant informació, bé desplaçant-s'hi, bé per telèfon.

» **Emergència 1**

- Integar-se al grup d'ordre del pla AEROCAT i col·laborar pel que fa a:
 - El control dels accessos a vies.
 - La senyalització dels punts especialment conflictius.



- Si s'escau, coordinar i executar l'evacuació o l'allunyament de la població. En cas d'evacuació, s'ha de determinar conjuntament amb l'alcalde/essa i amb el cap de bombers, la zona a evacuar i s'ha de fer, d'acord amb les indicacions del director del Pla AEROCAT.
- En cas d'evacuació, ha de preveure conjuntament amb el responsable del grup local logístic, quins seran els centres d'acollida i els mitjans de transport necessaris.
- Efectuar la relació de persones afectades (evacuades).
- Elaboració de les llistes de persones a la sala d'il·lesos i familiars.
- Custodia de la caixa negra i altres elements necessaris per la investigació de l'accident d'acord amb la normativa de l'OACI.
- Ha d'establir el missatge, els consells d'autoprotecció i determinar les rutes d'avís i evacuació.
- Ha de preveure la vigilància de les zones evacuades.
- Garantir que els grups d'actuació puguin actuar sense cap impediment.

» **Emergència 2**

- Intensificar les tasques pròpies de l'emergència 1.
- Demanar, en coordinació amb el grup logístic, la col·laboració de voluntaris i establir els sistemes de control i adjudicació de tasques als voluntaris municipals.

MITJANS I RECURSOS

-

LLOC ON DIRIGIR-SE

- CECOPAL

DOCUMENTACIÓ NECESSÀRIA

-



6. DOCUMENT 6: DIRECTORI TELEFÒNIC I CATÀLEG DE MITJANS I RECURSOS

6.1. Directori telefònic

6.1.1. ORGANIGRAMA MUNICIPAL DE L'EMERGÈNCIA

Responsable municipal de l'Emergència-Director del Pla de Protecció Civil Municipal			
OPERATIU	NOM I COGNOMS	CÀRREC HABITUAL	TELÈFONS
Director del Pla	Titular: Josep Coma Guitart Substitut: Carles Garriga Gardella	Alcalde Primer Tinent d'Alcalde	██████████ ██████████

Consell Assessor			
CÀRREC OPERATIU	NOM I COGNOMS	CÀRREC HABITUAL	TELÈFONS
Coordinador municipal de l'emergència	Titular: Josep Coma Guitart Substitut: Carles Garriga Gardella	Alcalde Primer Tinent d'Alcalde	██████████ ██████████
Cap del Grup local d'intervenció	Titular: ADF (només infocat) Substitut: Guillem Pastoret	ADF Vall Camprodon- Josep M ^o Galceran	██████████ ██████████
Cap del grup local sanitari		No n'hi ha	
Cap del grup local logístic i d'acollida	Titular: Elena Llongarriu Guillamet Substitut: Mercè Girona Rebollo	Segona Tinent d'Alcalde Regidora	██████████ ██████████
Cap del grup local d'ordre i d'avisos a la població	Titular: Javi Huertas Vilar Substitut: Albert Ibáñez González	Regidor Regidor	██████████ ██████████

Gabinet d'informació			
OPERATIU	NOM I COGNOMS	CÀRREC HABITUAL	TELÈFONS
Cap del Grup	Titular: Josep Coma Guitart Substitut: Carles Garriga Gardella	Alcalde Primer Tinent d'Alcalde	██████████ ██████████



Representant municipal al CECAT			
PLA ESPECIAL	NOM I COGNOMS	CÀRREC HABITUAL	TELÈFONS
Tots	Titular: Mercè Girona Rebollo Substitut: Carles Garriga Gardella	Regidora Primer Tinent d'Alcalde	

6.1.1.1. Grups actuants

En cas d'activació del Pla Especial de la Generalitat, dirigeix els grups actuants el Conseller/a d'Interior, que és el seu director/a o en la persona en qui delegui. **Les feines que ha de realitzar cada un dels grups d'actuació locals s'han de coordinar amb les dels grups d'actuació del Pla Especial de la Generalitat, en els quals s'integren.**

Grup Local d'Intervenció			
OPERATIU	NOM I COGNOMS	CÀRREC HABITUAL	TELÈFONS
Director del Pla	Titular: Josep Coma Guitart Substitut: Carles Garriga Gardella	Alcalde Primer Tinent d'Alcalde	

Grup Local Sanitari			
OPERATIU	NOM I COGNOMS	CÀRREC HABITUAL	TELÈFONS
Cap del grup	Responsable: Substitut:	No n'hi ha	

Grup Local Logístic i d'Acollida			
OPERATIU	NOM I COGNOMS	CÀRREC HABITUAL	TELÈFONS
Coordinador municipal de l'emergència	Titular: Josep Coma Guitart Substitut: Carles Garriga Gardella	Alcalde Primer Tinent d'Alcalde	
Responsable d'Acollida	Titular: Elena Llongarriu Guillamet Substitut: Mercè Girona Rebollo	Segona Tinent d'Alcalde Regidora	
Responsable de l'Associació de Voluntaris de PC	Responsable: Substitut:	No n'hi ha	
Responsable Voluntaris municipals ocasionals	Responsable: Substitut:	No n'hi ha	



Responsable de Serveis Socials	Titular: Elena Llongarriu Guillamet Substitut: Mercè Girona Rebollo	Segona Tinent d'Alcalde Regidora	██████████ ██████████
Responsable de Serveis Bàsics al municipi	Titular: Javi Huertas Vilar Substitut: Albert Ibáñez González	Regidor Regidor	██████████ ██████████

Grup Local d'Ordre i Avisos a la Població			
OPERATIU	NOM I COGNOMS	CÀRREC HABITUAL	TELÈFONS
Responsable d'Ordre	Titular: Javi Huertas Vilar Substitut: Albert Ibáñez González	Regidor Regidor	██████████ ██████████
	Responsable dels Avisos a la Població	Titular: Josep Coma Guitart Substitut: Javi Huertas Vilar	Alcalde Regidor

6.1.2. CENTRES DE COORDINACIÓ I SERVEIS D'EMERGÈNCIA

CENTRES DE COORDINACIÓ I SERVEIS D'EMERGÈNCIA		
SERVEI	TELÈFON	CORREU ELECTRÒNIC
CECAT	██████████	cecat@cecat.cat
CECOPAL	██████████	
CRA	██████████	
Sala de guàrdia de Bombers a Girona	██████████	---
Sala de guàrdia de Mossos a Reus	Cap Torn Regional: ██████████ Cap de la Sala Regional: ██████████	---

6.1.3. ELEMENTS VULNERABLES

També hi ha la llista d'elements vulnerables al punt 3.3 Elements vulnerables.

En el document 3 d'EV fer referència a aquest document, i aquí adjuntar les fitxes d'EV:



6.1.3.1. AÏLLATS

CODI	1
NOM	[REDACTED]
ADREÇA (si en té)	[REDACTED]
TELÈFON /ALTRE MITJÀ D'AVÍS	[REDACTED]
ÚS	RESIDENCIAL
SECTOR	
UTM (x, y) ETRS89	
Té franja de protecció de com a mínim 25 metres (imprescindible)	-
Vies d'evacuació	
Ocupació de l'edifici	<input checked="" type="checkbox"/> Habitual <input type="checkbox"/> 2ª Residència <input type="checkbox"/> Estiu i cap de setmana
Nombre de persones	[REDACTED] 2. [REDACTED]
Hi ha persones que necessiten atenció sanitària inajornable (per exemple, persones que han d'anar als hospitals a fer diàlisi)?	<input type="checkbox"/> SÍ <input checked="" type="checkbox"/> NO
Hi ha persones crítiques (infants, persones d'edat avançada amb alguna discapacitat amb alguna malaltia important)	<input checked="" type="checkbox"/> SÍ. [REDACTED] [REDACTED] [REDACTED] r. <input type="checkbox"/> NO
Evacuació amb mitjans propis?	<input checked="" type="checkbox"/> SÍ, [REDACTED] <input type="checkbox"/> NO
Maquinària en cas d'emergència	-



CODI	2
NOM	[REDACTED]
ADREÇA (si en té)	[REDACTED]
TELÈFON /ALTRE MITJÀ D'AVÍS	[REDACTED]
ÚS	RESIDENCIAL
SECTOR	
UTM (x, y) ETRS89	
Té franja de protecció de com a mínim 25 metres (imprescindible)	Creu que sí
Vies d'evacuació	
Ocupació de l'edifici	<input checked="" type="checkbox"/> Habitual <input type="checkbox"/> 2ª Residència <input type="checkbox"/> Estiu i cap de setmana
Nombre de persones	[REDACTED] 2. [REDACTED]
Hi ha persones que necessiten atenció sanitària inajornable (per exemple, persones que han d'anar als hospitals a fer diàlisi)?	<input checked="" type="checkbox"/> Sí. [REDACTED] <input type="checkbox"/> NO
Hi ha persones crítiques (infants, persones d'edat avançada amb alguna discapacitat amb alguna malaltia important)	<input checked="" type="checkbox"/> Sí. [REDACTED] <input type="checkbox"/> NO
Evacuació amb mitjans propis?	<input checked="" type="checkbox"/> Sí. [REDACTED] <input type="checkbox"/> NO
Maquinària en cas d'emergència	Tenen un tractor, [REDACTED] [REDACTED]



CODI	3
NOM	[REDACTED]
ADREÇA (si en té)	[REDACTED]
TELÈFON /ALTRE MITJÀ D'AVÍS	[REDACTED]
ÚS	RESIDENCIAL
SECTOR	
UTM (x, y) ETRS89	
Té franja de protecció de com a mínim 25 metres (imprescindible)	-
Vies d'evacuació	
Ocupació de l'edifici	<input checked="" type="checkbox"/> Habitual <input type="checkbox"/> 2ª Residència <input type="checkbox"/> Estiu i cap de setmana
Nombre de persones	4 PERSONES
Hi ha persones que necessiten atenció sanitària inajornable (per exemple, persones que han d'anar als hospitals a fer diàlisi)?	<input type="checkbox"/> SÍ <input checked="" type="checkbox"/> NO
Hi ha persones crítiques (infants, persones d'edat avançada amb alguna discapacitat amb alguna malaltia important)	<input checked="" type="checkbox"/> SÍ. [REDACTED] <input type="checkbox"/> NO
Evacuació amb mitjans propis?	<input checked="" type="checkbox"/> SÍ. [REDACTED] <input type="checkbox"/> NO
Maquinària en cas d'emergència	



CODI	4
NOM	[REDACTED]
ADREÇA (si en té)	[REDACTED] [REDACTED]
TELÈFON /ALTRE MITJÀ D'AVÍS	[REDACTED]
ÚS	RESIDENCIAL
SECTOR	
UTM (x, y) ETRS89	
Té franja de protecció de com a mínim 25 metres (imprescindible)	-
Vies d'evacuació	
Ocupació de l'edifici	<input checked="" type="checkbox"/> Habitual <input type="checkbox"/> 2ª Residència <input type="checkbox"/> Estiu i cap de setmana
Nombre de persones	1.
Hi ha persones que necessiten atenció sanitària inajornable (per exemple, persones que han d'anar als hospitals a fer diàlisi)?	<input type="checkbox"/> SÍ <input checked="" type="checkbox"/> NO
Hi ha persones crítiques (infants, persones d'edat avançada amb alguna discapacitat amb alguna malaltia important)	<input checked="" type="checkbox"/> SÍ. [REDACTED] [REDACTED]. <input type="checkbox"/> NO
Evacuació amb mitjans propis?	<input checked="" type="checkbox"/> SÍ. [REDACTED] <input type="checkbox"/> NO
Maquinària en cas d'emergència	



CODI	5
NOM	[REDACTED]
ADREÇA (si en té)	[REDACTED]
TELÈFON /ALTRE MITJÀ D'AVÍS	[REDACTED]
ÚS	RESIDENCIAL
SECTOR	
UTM (x, y) ETRS89	
Té franja de protecció de com a mínim 25 metres (imprescindible)	SÍ
Vies d'evacuació	
Ocupació de l'edifici	<input checked="" type="checkbox"/> Habitual <input type="checkbox"/> 2ª Residència <input type="checkbox"/> Estiu i cap de setmana
Nombre de persones	2 PERSONES: [REDACTED]
Hi ha persones que necessiten atenció sanitària inajornable (per exemple, persones que han d'anar als hospitals a fer diàlisi)?	<input type="checkbox"/> SÍ <input checked="" type="checkbox"/> NO
Hi ha persones crítiques (infants, persones d'edat avançada amb alguna discapacitat amb alguna malaltia important)	<input checked="" type="checkbox"/> SÍ. [REDACTED] [REDACTED] [REDACTED] <input type="checkbox"/> NO
Evacuació amb mitjans propis?	<input checked="" type="checkbox"/> SÍ, [REDACTED] <input checked="" type="checkbox"/> NO. [REDACTED]
Maquinària en cas d'emergència	1 tractor. [REDACTED]



CODI	6
NOM	[REDACTED]
ADREÇA (si en té)	[REDACTED]
TELÈFON /ALTRE MITJÀ D'AVÍS	[REDACTED]
ÚS	RESIDENCIAL
SECTOR	
UTM (x, y) ETRS89	
Té franja de protecció de com a mínim 25 metres (imprescindible)	-
Vies d'evacuació	
Ocupació de l'edifici	<input checked="" type="checkbox"/> Habitual <input type="checkbox"/> 2ª Residència <input type="checkbox"/> Estiu i cap de setmana
Nombre de persones	[REDACTED] 2. [REDACTED]
Hi ha persones que necessiten atenció sanitària inajornable (per exemple, persones que han d'anar als hospitals a fer diàlisi)?	<input checked="" type="checkbox"/> Sí, [REDACTED] <input type="checkbox"/> NO
Hi ha persones crítiques (infants, persones d'edat avançada amb alguna discapacitat amb alguna malaltia important)	<input checked="" type="checkbox"/> Sí, [REDACTED] <input type="checkbox"/> NO
Evacuació amb mitjans propis?	<input checked="" type="checkbox"/> Sí. [REDACTED] <input type="checkbox"/> NO
Maquinària en cas d'emergència	



6.1.3.2. URBANITZACIONS, NUCLIS I AGREGATS DE POBLACIÓ

Descripció de les possibles vies d'evacuació

Vies d'evacuació	Nom de la via (si existeix), descripció molt breu, codi (si en té)	
Franja de protecció ≥ 25 m	<input type="checkbox"/> Sí <input type="checkbox"/> Parcial <input type="checkbox"/> No	
Manteniment franja i zones verdes	<input type="checkbox"/> Bo <input type="checkbox"/> Mitjà <input type="checkbox"/> Dolent	

Existència cases de fusta	<input type="checkbox"/> Sí <input type="checkbox"/> NO		
Estat de les parcel·les	% parcel·les que compleixen condicions de protecció: % parcel·les que NO compleixen condicions de protecció:		
Nombre d'habitatges:		Nombre d'habitants:	
Xarxa d'hidrants	<input type="checkbox"/> Sí <input type="checkbox"/> No		
Disposa de plànol de delimitació (Llei 5/2003 i al Decret 123/2005)	<input type="checkbox"/> Sí <input type="checkbox"/> No		
Punt de reunió	Nom (si el té), codi (si el té), adreça		



6.1.4. CENTRES D'ACOLLIDA

CENTRES D'ACOLLIDA			
CODI	NOM	ADREÇA	TELÈFON
CA-1	Sala polivalent Molló	Plaça Migjorn,3	972740387
CA-2	Refugi els estudis d'Espinavell	C/d'Ençà,5	972740387
CA-3	Centre Social Migjorn	Plaça Migjorn,3	972740387

6.1.5. MITJANS DE COMUNICACIÓ

MITJANS DE COMUNICACIÓ		
DESCRIPCIÓ	LOCALITZACIÓ	TELÈFONS
Web Ajuntament de Molló	https://www.mollo.cat/	972740387
TVR (televisió del Ripollès)	Televisiodelripolles.xiptv.cat	972702112
Ràdio Nacional d'Espanya	104.4 FM 93.8 FM	972416060
Ràdio Ripoll	90.6 FM	972702112
Ràdio Campdevàrol	107.8 FM	972712614
Ripollès FM	98.7 FM	972866459
La veu de Sant Joan	107.4 FM	972 720165
La xarxa	www.laxarxa.com	935080600
TV3	www.ccma.cat	938844488 (ccma)



Catalunya informació	92.0 FM 103.5 FM	938844488 (ccma) 933069200
Catalunya Ràdio	92.6	933069200

6.1.6. MUNICIPIS VEÏNS

MUNICIPIS VEÏNS			
	TELÈFON AJUNTAMENT	TELÈFON POLICIA LOCAL	UBICACIÓ
PRATS DE MOLLÓ	0033 4 68 39 72 11	-	N
CAMPRODON	972740005	629386637	S-SE
LLANARS	972740361	-	SO
SETCASES	972136089	-	O

6.2. Catàleg de mitjans i recursos

6.2.1. MITJANS I RECURSOS MUNICIPALS

MITJANS I RECURSOS MUNICIPALS		
NOM	DADES	LOCALITZACIÓ
MATERIAL SENYALITZACIÓ		
	No se'n disposa	
MAQUINÀRIA		
Tractor (treure neu) New Holland tl 100	3994 BDW	Magatzem Ajuntament
Minicarregadora Bobcat 5510	5039 BGM	Magatzem Ajuntament
EMMAGATZEMATGE O TRANSPORT AIGUA		
	No n'hi ha	
EMMAGATZEMATGE, TRANSPORT, NETEJA ... FUNDENTS		
Fundents	Ajuntament	Magatzem ajuntament



6.2.2. VEHICLES MUNICIPALS

VEHICLES MUNICIPALS				
TIPUS	MATRÍCULA	MODEL	DEPARTAMENT	PÀRKING
Land Rover LD-110	1122 CTK	Defender	-	Magatzem Ajuntament

6.2.3. XARXA D'HIDRANTS MUNICIPALS

HIDRANTS				
Núm.	Tipus	Situació	x	y
1	AH100	Carrer Mossèn Joan Giramé	451009,55	4688292,96
2	AH100	Carrer de Freixenet	450599,07	4688369,01
3	AH100	Carrer de Solà Morales	451034,07	4688398,01
4	AH100	Carrer Sant Sebastià	450942,07	4688431,01
5	AH100	Can Gassiot	450665,07	4688435,01
6	AH100	Carrer de San Cristòfol	451007,07	4688525,01
7	AH100	Carrer Guardiola, 1	450934,07	4688629,01
8	AH100	Plaça de la Font Vella	450843,07	4688680,01
9	AH100	Carrer de la Guardiola, 59	451025,07	4688844,01
10	AH100	Crta. C-38	451221,06	4688844,01
11	H	Mas Can Illa	451703,06	4689447,00
12	AH100	Carrer d'Enllà (Espinavell)	450526,07	4691856,98
13	AH100	Carrer d'Enllà (Espinavell)	450294,07	4692022,97

6.2.4. ASSOCIACIONS I GRUPS VOLUNTARIS LOCALS

ASSOCIACIONS I GRUPS VOLUNTARIS LOCALS		
NOM	PERSONA DE CONTACTE	DADES DE LOCALITZACIÓ
ADF Vall de Camprodon	Josep Maria Galceran	██████████



6.2.5. PARTICULARS

PARTICULARS			
SERVEI	NOM	PERSONA DE CONTACTE	DADES LOCALITZACIÓ
Tractor llevaneus	Aubrac-Forestal		██████████
Llevaneus	Mancomunitat Camprodon (compartida 6 municipis)	Moises	██████████

6.2.6. SERVEIS BÀSICS

SERVEIS BÀSICS		
SERVEI	EMPRESA	DADES DE LOCALITZACIÓ
Aigua potable	Ajuntament	972740387
Electricitat	Fecsa Endesa	902507750/900770077
Gas	Gas Natural	900760760
	Gas Natural Redes GLP SA	900708709
Recollida deixalles	Consell Comarcal del Ripollès	972703211
Transport escolar	Teisa	972747181 http://www.teisa-bus.com

6.2.7. SERVEIS SANITARIS

SERVEIS SANITARIS		
SERVEI	TELÈFON	DADES DE LOCALITZACIÓ
Assistència primària	9727401213 (cita prèvia)	Ajuntament
CAP Camprodon	972741213 061 CatSalut Respon	C/ Mossèn Cinto Verdaguer, 1 17867 Camprodon
Hospital de Campdevàrol	972730013 061 CatSalut Respon	Ctra. Gombrèn, 20 17530 Campdevàrol



Creu Roja	Pl. D'Ordina s/n Ripoll	972700601
------------------	------------------------------------	-----------

6.2.8. TELECOMUNICACIONS

OPERADORS DE TELECOMUNICACIONS		
SERVEI	EMPRESA	DADES DE LOCALITZACIÓ
Telefonia	Movistar	1489
	Vodafone	900 925 911
	Orange	1470
Fibra	Goufone	800678010
	Xartic	972291037

6.2.9. ESTABLIMETS / ALLOTJAMENTS / TRANSPORTS

RECURSOS PRIVATS		
TIPUS	EMPRESA	DADES DE LOCALITZACIÓ
COMERÇ		
Embotits	Costabona Crta de França s/n (veïnat de Can Solà)	972740384 www.costabona.com
Queviures	Can Bruel Plaça Major, 3	649614908
Carnisseria	Can Parruc C/ de l'Església, 7	972740035
Cooperativa	Cooperativa ramadera Molló C/ de la Guardiola, 1	972741001
Farmàcia	Farmacíola Traveria Plaça Migjorn, s/n	972747119
ALTRES ACTIVITATS		
Construccions	Construccions Moret-Clota C/ de Solà Morales	972740750



Vaquers elèctrics	Llampec-Morer Ctra C-38, km 15,8	972741152
Fusteria	Fusteria Corcoy C/ del Ramal d'Entrada 4	699015253
Serralleria	Serralleria Vila Passeig del Vallespir, 10	
Activitats	Molló Parc animals i aventura Ctra de França, 12	972130094 http://www.molloparcaventura.com
Activitats	Aula entorn rural Can Pastoret Mas Can Pastoret	699349656 https://canpastoret.com/
ALLOTJAMENTS		
Hotel	Calitxó (HG-002007) Passatge del Serrat, 1	972.74.03.86 http://www.hotelcalitxo.com
Hostal	El Quintà (HG-002209) C/ de Costabona, s/n (Espinavell)	626 56 41 43 http://www.hostalelquinta.com
Turisme rural	Can Illa (PG-000049) Masia - Casa de Pagès Mas Can Illa - Veïnat de Ginestosa	972.74.05.12 http://www.mascanilla.com
Turisme rural	Can Torrent (PG-000098) Masoveria Mas Can Torrent - Veïnat de Ginestosa	972.74.02.58 http://www.mascantorrent.blogspot.com
Turisme rural	La Costa de Molló (PG-000517) Apartaments La costa (ATG-000227) Mas la Costa- Veïnat del Riberal	670.65.89.83 http://www.lacostademollo.com
Turisme rural	Mas Can Pletis (PG-000835) Veïnat dels Grells, 1	655.62.55.31 http://www.canpletis.com
Turisme rural	La Cabanya d'en Jordi (PG-001083) C/d'Avall, 8 - Espinavell	666.577.447 https://cabanyadecanjordi.wordpress.com
Turisme rural	Casa Tapiolas (antiga rectoria) (PG-001335-10) C/ de la Guardiola, 12	621 299 971 https://www.casatapiolas.com/
Turisme rural	Les Planes (Masoveria) (PG-001543-83) Camí de Costabona, 2D-Espinavell	
Apartaments rurals	Els Vents (ATG-000108) Mas Can Carol – Veïnat de Moixons	972.74.05.61 http://www.elsvents.blogspot.com/
Apartaments rurals	Les Barnedes (ATG-000109) Mas Les Vernedes- El Riberal	656.92.58.16 http://www.barnedes.com



Apartaments rurals	Cal itxió (ATG-000273-90) Plaça Major, 9	
Llar compartida	Casa Rous (LLG-000015) C/ de Serra Cavallera, 2	689 399 137 https://www.booking.Llarcomarcom/hotel/es/casa-rous.ca.html
Refugi	Refugi els Estudis C/d'Ençà, 5	666.577.447 https://refugielsestudis.com/
RESTAURACIÓ		
Restauració	Les Planes d'Espinavell C/ de Costabona s/n, Espinavell	972741374
Restauració	Calitxó Passatge del Serrat, 1	972.74.03.86 http://www.hotelcalitxo.com
Restauració	Can Bertran Plaça Major, 6	621126436
Restauració	Can Jordi C/d'Avall, 2. Espinavell	972741370
Restauració	Restaurant Panoramix Crta de França s/n, Veïnat Ginestosa	691881116
Restauració	El Costabona Plaça major, 12	972.13.03.63 http://www.restaurantcostabona.com/
TRANSPORT		
Transport	Teisa	972747181 http://www.teisa-bus.com

6.2.10. RECURSOS COMARCALS I AUTONÒMICS

RECURSOS PÚBLICS		
NOM	ADREÇA	DADES DE LOCALITZACIÓ
SERVEIS SANITÀRIS		
Consorci Benestar Social	Consell Comarcal del Ripollès c/progrés,22. Ripoll	972715839
Hospital de Campdevànol	Crta de Gombrèn s/n Campdevànol	972730013 061 CatSalut Respon
FORCES D'ORDRE I INTERVENCIÓ		
Bombers	Crta C-17 km 109,2 Ripoll	112



Guàrdia Civil	c/ Concepció Ducloux, 16 Ripoll	062 972700082
Mossos d'Esquadra	Pg. Ordina s/n Ripoll	112 972541750
Polícia Nacional	Crta de Molló C-38, km 11,5 Camprodon	972740233
LOGISTICA		
Protecció Civil	Ripoll	689961250
ALTRES SERVEIS DE SUPORT		
Consell Comarcal del Ripollès	C/ progrés,22 Ripoll	972703211
MAQUINÀRIA LLEVANEUS I INFRASTRUCTURES		
MOPU	Ronda Ferran Puig 24 Girona	972212808
DGC	Avinguda Jaume I, 47	972201200 972212808
Diputació de Girona	Pujada de Sant Martí, 4-5 Girona	972185165

**7. DOCUMENT 7: CARTOGRAFIA**

PLÀNOLS		
NÚMERO	TÍTOL PLÀNOL	ESCALA
1	Risc per riscos territorials (PROCICAT)-SUD	1:10000/2500
2	Risc per riscos territorials (PROCICAT)-NORD	1:10000/3000
3	Risc Incendis (INFOCAT)-SUD	1:10000/2500
4	Risc Incendis (INFOCAT)-NORD	1:10000/3000
5	Risc Inundacions (INUNCAT)-SUD	1:1000/2500
6	Risc Inundacions (INUNCAT)-NORD	1:6000/3000
7	Risc Nevades (NEUCAT)-SUD	1:1000/2500
8	Risc Nevades (NEUCAT)-NORD	1:6000/3000
9	Risc Sísmic (SISMICAT)-SUD	1:1000/2500
10	Risc Sísmic (SISMICAT)-NORD	1:6000/3000
11	Risc Ventades (VENCAT)-SUD	1:1000/2500
12	Risc Ventades (VENCAT)-NORD	1:6000/3000
13	Risc per Pandèmies-NORD	1:1000/2500
14	Risc per Pandèmies-SUD	1:6000/3000



8. DOCUMENT 8: ANNEXES

8.1. Annex I: Criteris d'activació concrets per riscos especials

RISC	SITUACIÓ	FASE D'ACTIVACIÓ
Incendis forestals	<p>Valoració conjunta dels indicadors següents:</p> <ul style="list-style-type: none">-El mapa dinàmic de perill d'incendis forestals.-El Pla Alfa (nivell 2).-El SISCOP (nivell 1) o simultaneïtat d'incendis de nivell inferior.-Altres indicadors que facin preveure un augment del nivell de vulnerabilitat i, per tant, de risc.-En incendis en què la situació es pugui solucionar amb els mitjans habituals de gestió d'emergències i l'afectació a la població sigui nul·la o reduïda.-A criteri de la Direcció del Pla, quan es produeixin situacions potencialment greus de GIF.	PREALERTA
	<p>Valoració conjunta dels indicadors següents:</p> <ul style="list-style-type: none">-El mapa dinàmic de perill d'incendis forestals.-El Pla Alfa (nivell 3).-El SISCOP (nivell 2) o simultaneïtat d'incendis de nivell inferior.-Altres indicadors que facin preveure un augment del nivell de vulnerabilitat i, per tant, de risc.-En incendis que, sense implicar risc per a les persones alienes a l'extinció i per als béns que no siguin de naturalesa forestal, es preveu que tinguin una duració prou important com perquè sigui necessària l'activació d'un dispositiu preventiu especial.-En incendis que impliquin un cert perill per a les persones i sigui apropiat ordenar-ne el confinament o l'evacuació.-En incendis importants ja controlats on es fa necessari un control de la zona afectada als efectes d'evitar que es produeixi una reactivació.-Altres supòsits, a criteri del Director o Directora del Pla, que justifiquin l'activació d'un dispositiu preventiu especial.	ALERTA



	<p>En base als criteris següents:</p> <ul style="list-style-type: none">-Grau d'afectació a la població i actuacions sobre la mateixa (informació, evacuació, d'urbanitzacions, barris perifèrics, barris de nuclis urbans, etc.).-Extensió (nombre de municipis afectats, nombre d'hectàrees afectades dependent del tipus de terreny, etc.) (per exemple >500 ha).-Mitjans necessaris.-Altres supòsits, a criteri de la Direcció del Pla, que justifiquin l'activació d'un dispositiu preventiu especial.-Quan es produeixi un GIF o conjunt d'incendis simultanis els efectes dels quals afectin una extensió important del territori. Aquesta circumstància s'avalua a partir dels criteris anteriorment esmentats (per exemple, que posi en perill greu nuclis importants de població, duració superior a 48 hores, requeriment de mitjans externs a Catalunya, etc.)	EMERGÈNCIA
--	---	-------------------

RISC	SITUACIÓ	FASE D'ACTIVACIÓ
Inundacions	<ul style="list-style-type: none">-Quan el cabal que es desguassa de la presa sigui proper al que pot produir danys i/o inundacions aigües avall de la presa.-Per previsió meteorològica per pluja i/o hidrològiques:<ul style="list-style-type: none">*SMP de grau 2, a molt curt o curt termini.*SMP de grau 3, a curt termini.-Que els nivells dels rius estiguin en un nivell proper al que produeix danys.-Per previsió meteorològica per estat de la mar:<ul style="list-style-type: none">*SMP de grau 2, a molt curt o curt termini.*SMP de grau 3, a curt termini.• -Que els nivells dels rius o del litoral estiguin propers als que poden produir danys.	PREALERTA



	<p>-Quan és molt probable que es puguin produir inundacions importants a molt curt termini perquè és imminent el desbordament o quan s'hagi desbordat sense que es produeixin danys importants.</p> <p>-En el moment que en una presa s'hagi qualificat l'escenari d'aplicació de mesures correctores o escenari 1 i/o l'aigua que es desguassa de la presa sigui la que produeix desbordament sense que hi hagi danys importants.</p> <p>-Per previsió meteorològica per pluja i/o hidrològiques:</p> <ul style="list-style-type: none">*SMP de grau 3, a molt curt termini.*SMP de grau 4, a curt i a molt curt termini.*SMP de grau 5, a curt i a molt curt termini.*SMP de grau 6, a curt i a molt curt termini. <p>-Per previsió meteorològica per estat de la mar:</p> <ul style="list-style-type: none">*SMP de grau 3, a molt curt termini.*SMP de grau 4, a curt i a molt curt termini.*SMP de grau 5, a curt i a molt curt termini.*SMP de grau 6, a curt i a molt curt termini. <p>-Al final d'un episodi d'inundacions importants, en el retorn gradual cap a la normalitat.</p> <ul style="list-style-type: none">• -Altres supòsits, a criteri del director del pla, que justifiquin l'activació d'un dispositiu preventiu especial, com per exemple l'onatge que pot agreujar les inundacions,...	<p style="text-align: center;">ALERTA</p>
--	--	--



-Es produeixen inundacions en rius, rieres, torrents,...(produïdes per desgel o fusió de neu, obstrucció de lleres naturals o artificials, invasió de lleres, enfonsaments o dificultats de drenatge i/o acció de les marees) que tinguin efectes importants però limitats sobre el territori. També quan aquests efectes siguin produïts per l'estat de la mar. Aquestes circumstàncies s'avaluarà a partir de la informació que es disposi en el moment de l'emergència en base a criteris de grau d'afectació a la població i actuacions sobre la mateixa (informació, evacuació, etc.), magnitud, duració prevista (per exemple >24 hores), extensió (nombre de municipis afectats, de vies de comunicació, etc.), mitjans necessaris,... l'altura de l'aigua dels rius, embassaments, llacs, rieres,... sobrepassa la llera (hi ha desbordament) i es preveu que es comencin a produir danys importants, alçada de les onades que faci preveure danys importants.

-Per escenari excepcional o escenari 2 en preses i/o el desguàs de la presa sigui la que produeix danys importants aigües avall de la presa.

-Excepcionalment, la direcció del pla podrà valorar l'activació del pla en emergència 1, amb caràcter preventiu, quan es doni la confluència de circumstàncies extremes: que l'episodi de greus inundacions sigui imminent degut a la imminència de precipitacions excepcionals i sempre i quan es donin altres circumstàncies que puguin agreujar el fenomen, com ara que el terreny estigui saturat com a conseqüència d'episodis abundants de precipitacions recents i que la capacitat dels cursos fluvials i dels embassaments estigui al límit.

-Es produeixi una gran inundació o conjunt d'inundacions simultànies (produïdes per pluges molt fortes, desgel o fusió de neu, obstrucció de lleres naturals o artificials, invasió de lleres, enfonsaments o dificultats de drenatge i/o acció de les marees o per estat de la mar) que afectin una extensió important del territori. També en base als criteris anteriorment esmentats (per exemple que afecti a més d'una regió d'emergències o posi en perill greu nuclis importants de població).

- -Per escenari límit o escenari 3 en preses i/o el desguàs de la presa sigui la que produeix danys molt importants aigües avall de les presa.

EMERGÈNCIA



RISC	SITUACIÓ	FASE D'ACTIVACIÓ
Nevades	<ul style="list-style-type: none">-Previsió de nevades amb un SMP grau 1 per neu en comarques amb vulnerabilitat alta, molt alta o extrema.-Previsió de nevades amb un SMP grau 2 per neu en comarques amb vulnerabilitat baixa, moderada, alta o molt alta.-Previsió de nevades amb un SMP grau 3 per neu en comarques amb vulnerabilitat baixa.	PREALERTA
	<ul style="list-style-type: none">-Previsió de nevades amb un SMP grau 2 per neu en comarques amb vulnerabilitat extrema.-Previsió de nevades amb un SMP grau 3 per neu a qualsevol comarca excepte les vulnerabilitat baixa.-Previsió de nevades amb un SMP grau 4 per neu a qualsevol comarca.-Previsió de nevades amb un SMP grau 5 per neu en comarques amb vulnerabilitat molt alta, alta, moderada o baixa.-Previsió de nevades amb un SMP grau 6 per neu en comarques de vulnerabilitat moderada o baixa.	ALERTA



- Es decideixi tallar el trànsit a un nombre considerable de vies per facilitar les tasques de neteja.
 - Es comenci a produir el bloqueig de vehicles i/o persones de manera descontrolada.
 - Es tingui constància que comencen a quedar aïllats nuclis de població com a conseqüència dels talls a les vies de comunicació.
 - S'interrompi el funcionament de diferents mitjans de transport com RENFE, FGC, autobusos de línia, transport escolar, etc...
 - Es produeixin talls de subministrament generalitzats i/o de llarga durada d'algun dels serveis bàsics. Especial atenció amb els talls de subministrament elèctric i amb possibles fallades en les telecomunicacions.
 - A criteri de la direcció del Pla, es valorarà activar el Pla NEUCAT en ALERTA o en EMERGÈNCIA en els següents supòsits:
 - *Previsió de nevades amb un SMP de grau 5 o 6 en comarques amb vulnerabilitat extrema.
 - *Previsió de nevades amb un SMP de grau 6 en comarques amb vulnerabilitat alta, molt alta o extrema.
- Valoració dels criteris següents:
- Extensió territorial i durada prevista de l'episodi.
 - Grau d'afectació a la població i actuacions sobre la mateixa (Informació, recomanacions...).
 - Grau d'afectació en la mobilitat i els serveis bàsics a la població.
 - Recursos necessaris per a gestionar l'emergència i requeriment de mitjans externs.
 - Altres supòsits, a criteri de la Direcció del Pla.

EMERGÈNCIA



RISC	SITUACIÓ	FASE D'ACTIVACIÓ
Sismes	<p>*Segons la intensitat:</p> <ul style="list-style-type: none">-Sisme d'intensitat entre II i III-IV en comarques amb densitat de població alta o Zona A.-Sisme d'intensitat entre II-III i IV en comarques amb densitat de població mitjana o Zona B.-Sisme d'intensitat entre II i IV-V en comarques amb densitat de població baixa o Zona C. <p>*Segons la percepció:</p> <ul style="list-style-type: none">-Sisme amb percepció àmplia en un o varis municipis.-Sisme amb percepció parcial en una o vàries comarques.	PREALERTA
	<p>*Segons la intensitat:</p> <ul style="list-style-type: none">- Sisme d'intensitat entre IV i IV-V en comarques amb densitat de població alta o Zona A.- Sisme d'intensitat entre IV-V i V-VI en comarques amb densitat de població mitjana o Zona B.- Sisme d'intensitat entre V i VI-VII en comarques amb densitat de població baixa o Zona C. <p>*Segons la percepció i dany:</p> <ul style="list-style-type: none">- Sisme amb percepció àmplia en una o vàries comarques.- Sisme amb entre 1 i 10 persones ferides lleus.- Sisme amb un o varis edificis amb danys no estructurals visibles.	ALERTA



	<p>*Segons la intensitat:</p> <ul style="list-style-type: none">-Sisme d'intensitat entre V i VI-VII en comarques amb densitat de població alta o Zona A.-Sisme d'intensitat VI-VII en comarques amb densitat de població mitjana o Zona B.-Sisme d'intensitat entre VII i VII-VIII en comarques amb densitat de població baixa o Zona C. <p>*Segons la percepció o dany:</p> <ul style="list-style-type: none">-Sisme amb entre 1 i 10 víctimes de qualsevol categoria.- Sisme amb entre 1 i 65 víctimes greus o categoritzades com immediates.- Sisme amb entre 1 i 10 morts.- Sisme amb molts edificis amb danys no estructurals visibles.- Sisme amb varis edificis amb danys estructurals visibles.- Sisme amb fallada de les línies vitals a nivell local. <p>*Segons la intensitat:</p> <ul style="list-style-type: none">-Sisme d'intensitat superior a VII en comarques amb densitat de població alta o Zona A.-Sisme d'intensitat superior a VII-VIII en comarques amb densitat de població mitjana o Zona B.-Sisme d'intensitat superior a VIII en comarques amb densitat de població baixa o Zona C. <p>*Segons la percepció o dany:</p> <ul style="list-style-type: none">-Sisme amb més de 10 víctimes de qualsevol categoria.-Sisme amb més de 6 víctimes greus o categoritzades com immediates.-Sisme amb més de 10 morts.-Sisme amb molts edificis amb danys estructurals visibles.-Sismes amb fallada de les línies vitals a nivell comarcal.	EMERGÈNCIA
--	--	-------------------

RISC	SITUACIÓ	FASE D'ACTIVACIÓ
Ventades	<ul style="list-style-type: none">- Previsió de ventades amb un SMP grau 2 a les comarques de densitat de població alta.- Previsió de ventades amb un SMP grau 3 a les comarques de densitat de població baixa.	PREALERTA



	<ul style="list-style-type: none">- Previsió de ventades amb un SMP grau 2 a la comarca del Barcelonès.- Previsió de ventades amb un SMP grau 3 a les comarques de densitat de població alta.- Previsió de ventades amb un SMP grau 4 a qualsevol comarca.- Previsió de ventades amb un SMP grau 5 a qualsevol comarca.- Previsió de ventades amb un SMP grau 6 a qualsevol comarca.- El vent està provocant danys poc importants d'abast territorial limitat.	ALERTA
	<ul style="list-style-type: none">- El vent està provocant danys importants i amb un abast territorial extens.	EMERGÈNCIA

RISC	SITUACIÓ	FASE D'ACTIVACIÓ
Pandèmies	<p>Situacions en què calgui un seguiment de l'evolució de forma detallada:</p> <ul style="list-style-type: none">-Quan el Grup d'Avaluació del Risc per a la Població determini que hi ha un risc potencial elevat.-Afectacions a territoris amb què hi hagi mobilitat o intercanvi de persones o mercaderies habitualment i que facin preveure la detecció dels primers casos a curt termini.-Previsió de situacions d'impacte social.-Previsió d'una possible afectació d'alguns serveis essencials. <p>Període postpandèmic fins que es desactivi el seguiment.</p>	PREALERTA



	<p>Situacions en què cal començar a aplicar mesures d'emergència de caràcter puntual i no generalitzades per afrontar els efectes de la malaltia:</p> <ul style="list-style-type: none">-Quan s'hagi produït la detecció dels primers casos i calgui aplicar mesures de contenció (aïllament, seguiment de contactes, etc.).-Perill de col·lapse del sistema sanitari i postcol·lapse del sistema si es manté la pandèmia.-Quan es comenci a detectar impacte social i període posterior a l'impacte si es manté la pandèmia.-Afectació a alguns serveis essencials quan encara es garanteixin els serveis mínims.-Mesures de contenció per evitar la propagació de la malaltia que afectin drets de la ciutadania de manera puntual.-Quan es preveu que es pugui produir una nova onada a mitjà termini.-Sortida de situació d'impacte que hagi comportat la fase d'emergència si es manté el període pandèmic. <p>Altres situacions anàlogues a criteri del Comitè de Direcció.</p>	ALERTA
	<p>Situacions en què cal aplicar mesures d'emergència de caràcter general per contenir el contagi de la malaltia i que tenen un alt impacte.</p> <p>Situacions de col·lapse del sistema sanitari.</p> <ul style="list-style-type: none">-Situacions en què no es puguin garantir els serveis mínims essencials o hi hagi risc imminent de col·lapse d'aquests serveis.-Quan el Comitè de Direcció del Pla decideixi l'aplicació obligatòria i de manera generalitzada de mesures de contenció que restringeixin drets de la ciutadania (confinaments perimetrals, confinaments domiciliaris, tocs de queda, restriccions d'activitats, etc.).-Situacions d'alt impacte social generalitzat.-En aplicació de normativa amb rang superior a l'autonòmic, incloent-hi els estats d'alarma o excepció. Quan s'apliquen mesures determinades per plans superiors a l'autonòmic. <p>Altres situacions anàlogues a criteri del Comitè de Direcció.</p>	EMERGÈNCIA



8.2. Annex II: Consell d'autoprotecció per a la població

8.2.1. CONSELLS EN CAS DE PLUGES I INUNDACIONS

- **Consells preventius**

Abans que arribi el període de pluges

Comprova on estan localitzats l'interruptor general del corrent elèctric i les claus de pas de l'aigua i del gas de casa teva.

Prevén el deteriorament de la teulada i les terrasses per evitar filtracions que puguin afectar l'estructura de l'edifici.

Revisa periòdicament la teulada i mantén nets els baixants i desguassos d'aigua de pluja, especialment als patis o als terrats.

En soterranis i locals amb possibilitats d'inundació, preveu mesures de protecció i disposa d'eines per treure l'aigua (bombes d'aigua, etc.).

Tingues elements d'utilitat a mà, com ara un transistor, una llanterna, els medicaments indispensables, roba d'abric, roba de protecció (impermeables, botes d'aigua, etc.) i la documentació personal.

Al cotxe, també és recomanable portar una llanterna, roba d'abric i roba de protecció per a l'aigua, una farmaciola i mapes de carreteres.

No t'oblidis de portar el telèfon mòbil carregat: et permetrà demanar ajut en cas que pateixis una emergència

Consulta les previsions meteorològiques i si t'has de desplaçar, consulta l'estat de la xarxa viària i les rutes a seguir:

[Servei Meteorològic de Catalunya \(SMC\)](#)

[Servei Català de Trànsit](#)

[Portal de la mobilitat](#)

[012 Atenció Ciutadana](#)

En situació d'emergència segueix les informacions i les indicacions de les autoritats. Informa't a través dels mitjans de comunicació social (emissores de ràdio, televisió, web, Twitter, etc.).

Recorda: si necessites ajuda durant l'emergència, truca al **112**.

- **A casa**

Si et sorprenen precipitacions importants quan ets a casa:

- No baixis a les zones inundables de casa teva com ara el soterrani, el garatge, etc. Queda't a les zones altes.
- No deixis fora objectes o mobles que l'aigua pugui arrossegar.
- Tanca portes i finestres i obtura totes les esclatxes possibles.



- Posa els animals domèstics, els aliments, l'aigua potable, els documents importants, els objectes de valor i, sobre tot, els productes perillosos (com ara verí per a les rates, dissolvents, etc.) en llocs alts i protegits.
- Si se t'inunda la casa, tanca l'interruptor general de l'electricitat.
- Si a l'edifici on et trobes no hi estàs segur, surt, tanca la porta i dirigeix-te a algun punt alt de la zona.

Si has de marxar de casa:

- Tanca les claus de pas de l'aigua i del gas i l'interruptor general de l'electricitat.
- Tanca i assegura portes i finestres.
- Agafa un bastó, una llanterna, roba impermeable i calçat adequat i emporta't la documentació personal, els diners i els medicaments imprescindibles.
- No caminis per zones on hi hagi aigua en moviment i, si cal, ajuda't amb el bastó per determinar l'alçada de l'aigua o detectar zones perilloses. Segueix les instruccions dels equips de socors.

Quan tornis a casa un cop passat el perill:

- Fes una inspecció prèvia i no hi accedeixis si hi ha perill d'ensorrament.
- Si l'aigua no té garanties de potabilitat, bull-la o beu aigua embotellada.
- Revisa l'estat dels aliments abans de consumir-los.
- Retira ràpidament els animals morts

• A l'exterior

Si et sorprenden precipitacions importants a l'exterior:

- En un lloc urbanitzat, busca refugi dins d'un edifici segur i tanca bé portes i finestres.
- A la muntanya, dirigeix-te a punts enlairats que estiguin lluny dels marges de rius i de les lleres de barrancs, rambles o torrents.
- No travessis, ni a peu ni en cotxe, rieres, torrents, passos soterranis ni zones que es poden inundar, perquè és on es produeixen la majora de morts. Val més esperar o buscar una ruta alternativa.

Quan circulis amb el teu vehicle:

- Circula preferentment per les rutes principals i les autopistes. Modera la velocitat i mantén les distàncies de seguretat.
- Si tens problemes de visibilitat, atura el vehicle i senyalitza la teva posició.
- Allunya't de rieres, torrents i zones que es poden inundar i no hi estacionis el vehicle. No et quedis als ponts, perquè poden caure.
- No travessis cap riu, ni riera ni zona inundada. Encara que no ho sembli, els cotxes poden flotar amb poca alçada d'aigua i ser arrossegats amb facilitat.
- Si has de travessar un bassal gran d'aigua avança molt a poc a poc amb una velocitat curta per evitar que l'aigua esquitxi el motor i es pari. Després d'haver passat, comprova diverses vegades que els frens del vehicle funcionen bé.
- Si el cotxe comença a flotar i a ser arrossegat, surt-ne immediatament. Els ocupants que es queden a dins, sovint no sobreviuen.
- Vigila els moviments de terra, forats, claveguerons, cables de conducció elèctrica fluïxos i, en general, tots els objectes caiguts (branques d'arbres, etc.).



Cal que abandonis el vehicle i et dirigeixis a zones altes quan:

- El vehicle quedi immobilitzat per l'aigua.
- Observis que el nivell de l'aigua puja massa a la calçada.
- Observis que l'aigua arriba a l'eix del teu vehicle.

Si tens dificultats per obrir la porta, surt ràpidament per les finestres.

- **Material divulgatiu**

https://interior.gencat.cat/web/.content/home/030_arees_dactuacio/proteccio_civil/consells_autoproteccio_emergencies/aiguats_i_inundacions/enllacos/power-point-consells-inunecat.pdf

8.2.2. CONSELLS EN CAS DE VENTADES

- **A casa**

Tanca i assegura portes, finestres i tendals. Abaixa completament les persianes i, si són de cordó, subjectar-les adequadament.

Eviteu deixar testos o altres objectes no estàtics a les façanes i terrasses i recolliu la roba dels estenedors per evitar que el vent els pugui fer caure al carrer i provocar un accident.

- **A l'exterior**

Vigileu amb el mobiliari urbà, l'enllumenat dels carrers, les motos i els cotxes aparcats, les grues, els contenidors de brossa, l'arbrat i tot allò que el vent pugui fer caure.

No pugeu a llocs alts i exposats al vent, com ara les bastides o altres construccions.

Eviteu els parcs, els jardins i les zones boscoses. Si sou a una zona arbrada, vigileu amb els arbres que puguin caure i eviteu totes les activitats amb foc. Tingueu en compte també la proximitat dels arbres als edificis: el vent els podria fer caure a sobre.

Quan hi hagi temporal amb grans onades, no accediu als punts del litoral afectats pel fort onatge o als llocs on les onades trenquin amb força, allunyeu-vos d'espigons, esculleres i passejos marítims.

- **Si heu de conduir**

Consulteu les prediccions del temps i l'estat de les carreteres. Si es preveuen vents forts, eviteu desplaçar-vos per carretera.

Si és imprescindible desplaçar-vos, tingueu molta precaució perquè us podeu trobar obstacles a la via.

Cal alentir la marxa per poder mantenir la trajectòria del vehicle corregint les desviacions, és important subjectar el volant amb fermesa.

Sigueu prudents en els avançaments i mantingueu les distàncies laterals adequades amb els altres vehicles.



Si conduïu vehicles de grans dimensions o amb remolc, extremeu les precaucions perquè teniu més risc de sortir-vos de la via o bolcar.

- **Si feu una activitat de lleure**

Aneu amb compte en practicar esports a l'aire lliure.

En l'esquí, tingueu en compte que els remuntadors poden veure's afectats pel vent.

Al mar, no navegueu i vigileu amb els amarratges de les embarcacions. No passegeu per les esculleres o espigons o zones properes al mar.

A la muntanya, extremeu les precaucions i no us apropau ni passegeu pels penya-segats. Tingueu en compte que el vent pot arrossegar objectes voluminosos (per exemple, pedres per un pendent pronunciat) i afavorir l'acumulació de neu, amb l'augment consegüent del perill d'allaus

- **Material divulgatiu**

CONSELLS D'AUTOPROTECCIÓ

VENTADES



1. Informeu-vos atents a les prediccions meteorològiques i a l'estat de la xarxa viària



2. A casa, tanqueu i assegureu portes, finestres i tendals. Eviteu deixar testos o altres objectes no estàtics a les façanes i terrasses



3. A fora, vigileu amb el mobiliari urbà, les grues, els contenidors de brossa, l'arbrat i tot allò que el vent pugui fer caure. No pugeu a llocs alts i exposats al vent, com ara bastides o altres construccions



4. Aneu amb compte en practicar esports a l'aire lliure. No aneu als parcs, jardins, ni zones boscoses. El vent pot fer caure les branques i els mateixos arbres



5. En cotxe, si és imprescindible desplaçar-vos, tingueu molta precaució. Us podeu trobar obstacles a la via

6. Al mar, no us apropieu a esculleres, espigons ni passejos marítims, les onades us poden arrossegar



 @emergenciescat

 emergenciescat

interior.gencat.cat/ventades

#Ventcat



8.2.3. CONSELLS EN CAS DE NEVADES I GLAÇADES

- **Consells preventius**

A l'habitatge:

Tingues preparat: un transistor i piles de recanvi, llanternes, aliments rics en calories, combustible per a la calefacció i una farmaciola amb els medicaments habituals.

Revisa: els punts d'entrada d'aire (cal que els protegixis amb una cinta que aïlli), l'estat de la teulada i el baixant d'aigua, les branques dels arbres (si són massa llargues cal que les podeu) i l'estat de la calefacció.

Al vehicle:

Disposa de cadenes en bon estat, llanterna i manta de viatge.

Comprova l'estat de les bateries, el dipòsit de benzina, els llums, els frens, els pneumàtics, la calefacció, el parabrisa...

Consulta les previsions meteorològiques, i si us has de desplaçar-te, consulta l'estat de la xarxa viària i les rutes a seguir:

[Servei Meteorològic de Catalunya \(SMC\)](#)

[Servei Català de Trànsit](#)

[Portal de la mobilitat](#)

[012 Atenció Ciutadana](#)

En situació d'emergència segueix les informacions i les indicacions de les autoritats. Informa't a través dels mitjans de comunicació social (emissores de ràdio, televisió, web, twitter, etc.).

Segueix també els [Consells específics per a onades de fred](#).

Recorda: si necessites ajuda durant l'emergència, truca al **112**.

- **A casa**

Escolta la ràdio.

Fes un ús correcte de la calefacció i desconnecta els aparells elèctrics que no siguin necessaris. Evita tenir estufes de llenya, carbó o gas i brasers en llocs tancats.

En zones aïllades o no urbanes, mantingues un rajolí constant d'aigua a les aixetes per evitar que es congelin les canonades i apaga els regs automàtics.

En cas de nevada, col·labora en la neteja de les voreres de davant de casa i dels camins d'accés a casa a les zones rurals.

En cas que hi hagi neu acumulada als terrats, terrasses o balcons, retira-la sense abocar-la a la via pública.

Assegura't que disposes dels medicaments necessaris en el cas de tractaments perllongats o malalties cròniques.

No treguis les escombraries al carrer quan no funcioni el servei de recollida.



No telefonis: cal deixar les línies lliures per als equipaments de socors.

- **A l'exterior**

Abriga't bé. Posa't peces de roba lleugeres, l'una sobre l'altra. Les manyoples proporcionen més escalfor que els guants.

Protegiu-vos sobretot la cara i el cap, i eviteu que l'aire fred us entri directament als pulmons.

Evita fer esforços físics intensos: es corre el perill de patir una lesió a l'organisme.

No deixis que les persones d'edat avançada ni tampoc els més petits surtin a l'exterior.

- **Informació per als conductors**

Planifica el desplaçament

Surt només si és imprescindible, seguint els consells del Servei Català de Trànsit: consulta l'estat de les vies i la seva afectació, i busca rutes segures no afectades per la nevada.

Evita circular de nit: els perills són més difícils de detectar.

Informa algú del vostre itinerari i de l'horari previst, i procura no viatjar sol.

Controla quines gasolineres et trobaràs en el trajecte i els llocs on refugiar-te en cas de tempesta.

Poseu atenció a l'estat del vehicle, tant al manteniment com a l'equipament adequat:

Revisa la pressió dels pneumàtics (també la de la roda de recanvi), l'estat dels frens, els llums i les bateries.

Tingues les cadenes preparades (les adequades per al vostre vehicle) i assegura't que saps com es posen.

Tingues els líquids de refrigeració i rentaparabrises amb el nivell correcte i adequat a temperatures baixes.

Porta el dipòsit de combustible ple i ompliu-lo cada 100 km de viatge.

Porta el telèfon mòbil carregat, armilles reflectores i triangles de senyalització, una manta i una llanterna.

Si el temporal t'agafa dins del cotxe

Intenta buscar refugi. Si no en trobes, queda't dins del cotxe, ja que els pneumàtics actuen com a aïllant del fred. Posa un mocador de colors vius a l'antena del cotxe.

Deixa la calefacció encesa i la finestra una mica oberta. No t'adormis amb el motor en marxa.

Neteja periòdicament la neu del vehicle. Mantingues net el tub d'escapament per evitar que el fum entri dins del vehicle.

I recorda:



Si la nevada et sorprèn a la carretera, condueix amb molta precaució i deixa una via lliure per permetre el pas de les màquines llevaneu i dels serveis d'emergència.

No avancis les màquines llevaneu.

- **Consells de conducció amb neu i gel**

Condueix amb velocitat moderada. Si la ruta és perillosa, torna enrere o busca refugi.

Si hi ha neu a la calçada, para el vehicle en un lloc on no interrompis la circulació i posa les cadenes a les rodes motrius.

No utilitzis les marques deixades per altres vehicles. Sempre que et sigui possible, circula per neu verge.

Encén els llums d'encreuament i els de boira.

Mantingues força separació amb els altres vehicles i no els avancis.

Si comença a nevar, condueix amb molta suavitat i lentitud. Si cal, redueix la marxa.

Si les rodes patinen, desaccelera evitant frenar. Si cal, frena suaument i amb trepitjades lleus i successives del pedal.

Ves amb compte en els indrets ombrívols, els ponts i els viaductes ja que pot haver-hi gel. Si hi ha gel, no trepitgis el fre.

Si neva i condueixes un vehicle pesant, recorda que:

- No pots avançar altres vehicles.
- Les autoritats de trànsit poden restringir o limitar la teva circulació. Estigues atent i respecta els talls de circulació que es facin.

- **Material divulgatiu**



@emergenciescat



emergenciescat

#Neucat

CONSELLS D'AUTOPROTECCIÓ

NEVADES



1. Si heu de viatjar, planifiqueu el trajecte i reviseu el vehicle. No us oblideu d'agafar unes cadenes en bon estat, una llanterna i una manta de viatge i de dur el mòbil carregat i el dipòsit ple

2. A casa, feu un bon ús dels aparells de calefacció, calderes, estufes, etc. Comproveu que hi ha prou ventilació a les habitacions on es facin servir estufes de llenya, carbó o gas i brasers, per evitar intoxicacions o asfixies



3. Fora, abrigueu-vos bé. Protegiu-vos sobretot la cara i el cap, i eviteu que l'aire fred us entri directament als pulmons



4. Col·laboreu en la neteja de les voreres de davant de casa i dels camins d'accés a casa a les zones rurals

5. Si la nevada us sorprèn a la carretera, conduïu amb molta precaució i deixeu una via lliure per permetre el pas de les màquines llevaneu i dels serveis d'emergència



112
emergències



Generalitat de Catalunya
Departament d'Interior

protecció civil

interior.gencat.cat/nevades



8.2.4. FRED INTENS

- **Consells preventius**

Cal que et mantinguis informat de les previsions del temps i de les instruccions que donin les autoritats. Si t'has de desplaçar, consulta l'estat de la xarxa viària i les rutes a seguir:

Servei Meteorològic de Catalunya (SMC)

Servei Català de Trànsit

Portal de la mobilitat

012 Atenció Ciutadana

Estigues atent als familiars o veïns que es trobin en situació de vulnerabilitat, especialment gent gran, perquè es protegeixin dels efectes del fred.

En situació d'emergència segueix les informacions i les indicacions de les autoritats. Informa't a través dels mitjans de comunicació social (emissores de ràdio, televisió, web, twitter, etc.).

Recorda, si necessites ajuda durant l'emergència, truca al 112.

- **A casa**

Tingueu preparat un transistor, piles de recanvi, llanternes, aliments calòrics, combustible de calefacció i una farmaciola.

Cal que disposeu d'una reserva mínima de medicaments per a la gent gran i els malalts crònics i de tipus respiratori.

Davant d'un avís de baixada extrema de les temperatures, si vius en zones aïllades o fora dels nuclis urbans, mantingues un rajolí d'aigua corrent a les aixetes per evitar que les canonades es congelin i protegeix amb draps la clau de pas de l'aigua. També pots disposar d'una reserva mínima d'aigua o líquid per si el subministrament queda afectat.

No utilitzis espelmes. Si és l'única alternativa, posa-les en espalmatòries perquè no es tombin. Recorda sempre d'apagar-les abans d'anar a dormir o en sortir de casa i evita que els nens les manipulin.

Si tens reg automàtic tanca'l i evita totes les activitats que puguin comportar mullar els carrers, com regar o fregar.

Vigila els aparells de calefacció:

Les calderes i els aparells de combustió que s'utilitzen per a la calefacció poden convertir-se en un element de risc si no estan en bon estat o no se'n fa un bon ús. Cal evitar la mala combustió. Per aquest motiu, segueix els consells següents:

- Si utilitzes un escalfador o una estufa amb foc obert o qualsevol altre element de calefacció, per tal d'evitar la intoxicació i garantir l'entrada d'aire net, ventila cada dia durant uns minuts.
- Revisa l'estat dels elements de calefacció, de les calderes, de les estufes, etc.
- Si un aparell no funciona bé o fa olor estranya no el facis servir.



- Mantingues els nens allunyats de les estufes, dels brasers i de les xemeneies. No deixis encenedors al seu abast.
- No acostis les estufes, els brasers, etc. a les cortines, als mobles i, especialment, als llits o matalassos. Mai eixuguis la roba o altres objectes a sobre, ja que pots provocar un incendi. No els cobreixis amb cap objecte.

En cas d'urgència:

Si ets en una habitació amb estufa de llenya, carbó o gas, un braser o una caldera i noteu símptomes de mareig, ventila immediatament: obre alguna porta o finestra.

Truca sempre al 112 si et trobes malament o penses que pateixes una intoxicació per mala combustió o si trobes algú inconscient en arribar a casa.

- **A l'exterior**

Evita canvis sobtats de temperatura.

En dies d'onada de fred, evita que surtin al carrer els nadons, la gent gran i aquells que pateixen malalties respiratòries. Si cal que surtin a l'exterior, evita els espais oberts exposats al fred i que estiguin gaire temps sense moure's.

Vesteix-te amb roba i calçat adequat per a temperatures baixes. Posa't diverses capes, per mantenir la calor corporal durant més temps.

Protegeix-te la cara i el cap. Tingueu a mà guants i bufanda. Evita l'entrada d'aire fred directa als pulmons.

No beguis alcohol: pot donar una falsa sensació de calor.

Adequa al fred l'activitat professional, esportiva i de lleure a l'exterior; si fas esforços físics intensos correu el perill de patir una lesió.

- **Si heu d'agafar vehicle**

Fes-ho només si és imprescindible, evita desplaçar-te de nit. Consulta prèviament la informació meteorològica i l'estat de trànsit i segueix els consells del Servei Català de Trànsit.

Porta el dipòsit de combustible ple i cadenes, assegura't que les saps col·locar.

Revisa els pneumàtics, el líquid anticongelant, l'estat de les bateries, els llums i els frens.

Porta també roba d'abric, un telèfon mòbil carregat i el carregador, aigua i aliments energètics.

Si vius o us desplaça a zones de muntanya, fes servir pneumàtics d'hivern.

A dins del cotxe, si tens la calefacció engegada, deixa una finestra entreoberta per renovar l'aire.

Conduint, ves amb compte amb les plaques de gel que poden fer rrelliscar el cotxe. Les plaques de gel acostumen a trobar-se a les zones més ombrívols de les carreteres.



@emergenciescat f emergenciescat

CONSELLS D'AUTOPROTECCIÓ

ONADES DE FRED

1. A casa, feu un bon ús dels aparells de calefacció, calderes, estufes, etc. Comproveu que hi ha prou ventilació a les habitacions on es facin servir estufes de llenya, carbó o gas i brasers, per evitar intoxicacions o asfíxies



2. Fora, abrigueu-vos bé. Protegeu-vos sobretot la cara i el cap, i eviteu que l'aire fred us entri directament als pulmons

3. Conduint, aneu amb compte amb les plaques de gel, que poden fer patinar el cotxe. Les plaques de gel acostumen a formar-se a les zones més ombrívols de les carreteres



Generalitat de Catalunya
Departament d'Interior

protecció civil

interior.gencat.cat/onadadefred

112
emergencies

8.2.5. CALOR INTENSA

- **Consells preventius**

Si creus que casa teva no és prou segura durant els episodis de calor extrema, pensa en llocs pròxims on puguis mantenir-te fresc i planifica com arribar-hi abans que comencin les condicions perilloses.

Intenta que casa teva sigui més resistent a la calor: cortines fosques, contrafinestres exteriors més eficaces que les interiors, aïllament tèrmic...

Parla amb el teu metge sobre com preparar-te si pateixes alguna malaltia o prens medicaments.

Informa't a través del teu municipi dels refugis climàtics* que tens a prop de casa.



*Refugi climàtic és una zona natural o urbana que ofereix unes condicions ambientals benignes per protegir-se d'un context desfavorable, com ara la calor intensa.

- **A casa**

Controla la temperatura

- Intenta que casa teva sigui més resistent a la calor: cortines fosques, porticons exteriors més eficaços que les finestres, aïllament tèrmic...
- Durant el dia, tanca les persianes de les finestres on toca el sol.
- A la nit, obre les finestres de casa per refrescar-la.
- Estigues a les habitacions més fresques.
- Recorre a algun tipus de climatització (ventiladors, aire condicionat...). Si no en tens, mira de passar com a mínim dues hores al dia en llocs climatitzats (centres comercials, cinemes...).
- Refresca't sovint amb dutxes, tovalloles mullades amb aigua, etc.
- Beu aigua fresca de forma regular encara que no tinguis set.
- Si tens animals de companyia, procura que no s'estiguin al sol i hidrateu-los.
- Si tens tendals, fes-los servir. Actuen de barrera contra l'entrada dels raigs solars i col·laboren en la regulació de la temperatura interior.
- Si creus que casa teva no és prou segura durant els episodis de calor extrema, pensa en llocs pròxims on puguis mantenir-te fresc i planifica com arribar-hi abans que comenci a intensificar-se la calor.
- Informa't a través del teu municipi dels refugis climàtics* que tens a prop de casa.

*Refugi climàtic és una zona natural o urbana que ofereix unes condicions ambientals benignes per protegir-se d'un context desfavorable, com ara la calor intensa.

- **Al cotxe**

- Evita viatjar amb cotxe durant les hores de més calor; porta sempre líquids per hidratar-te.
- No deixis mai els infants i les persones especialment vulnerables a l'interior del vehicle amb les finestres tancades. Tampoc no pots deixar dins el cotxe amb les finestres tancades els animals de companyia.
- Quan facis un viatge llarg, atura't periòdicament per descansar i refrescar-te.
- Fes una atenció especial als canvis sobtats de temperatura que es produeixen en entrar i sortir del vehicle.

- **En els àpats**

- Fes menjars lleugers, evita els menjars molt calents i els que aporten moltes calories (salses, fregits, arrebossats...).
- Pren aliments rics en aigua (fruites, verdures i hortalisses); t'ajudaran a recuperar les sals minerals perdudes per la suor.
- Beu molta aigua i suc de fruita al llarg del dia, encara que no tinguis set.
- No prenguis begudes alcohòliques.

- **#FemXarxa: La cura de les persones més vulnerables**

Si tens persones vulnerables al teu entorn (poden ser de la xarxa familiar, veïnal o social)



Grups de persones més vulnerables a la calor intensa

- majors de 75 anys i els infants menors de 4 anys.
- amb malalties cròniques.
- amb discapacitats físiques o psíquiques.
- amb malalties mentals.
- en situació social de vulnerabilitat: pobresa, sensellarisme, precarietat, aïllament, dependència...
- que fan una activitat física intensa i les que treballen en ambients calorosos.

Si coneixes alguna persona gran o malalta que viu sola

- Mira de mantenir-hi contacte diari (visites, trucades, videotrucades...). Pregunta'ls si necessiten res en relació amb les necessitats bàsiques.
- Ajuda'ls a seguir aquests consells.

• **A la feina**

- Adapta els horaris.
- Organitza torns i tasques.
- Fes pauses freqüents a zones de descans fresques i a l'ombra.
- Beu aigua per evitar la deshidratació.
- Utilitza crema de protecció solar i ulleres amb protecció UV.
- Porta roba transpirable i protecció al cap.

Segueix les recomanacions de la teva empresa en relació amb l'exposició a la calor.

• **Animals de companyia**

La calor s'ha de tenir en compte a l'hora de vigilar la salut dels animals de companyia que tens a casa. Per protegir-los, pots adoptar un seguit de mesures preventives perquè les altes temperatures no afectin el seu benestar.

- No els deixis mai tancats dins el cotxe. Encara que deixis una mica obertes les finestres, poden patir un cop de calor.
- Sempre han de tenir a l'abast aigua fresca.
- Cal que surtin a passejar a les hores més fresques del dia.
- Si fa molta calor, no han de fer exercici.
- Vigila'ls els coixinets: caminar per terres àrids com el paviment o la sorra, que se sobreescalfen, els poden provocar ferides.
- Deixa els animals en zones fresques i a l'ombra.



 @emergenciescat  emergenciescat

CONSELLS D'AUTOPROTECCIÓ

ONADA DE CALOR

1. Beveu aigua fresca de manera regular encara que no tingueu set. Feu àpats lleugers i preneu aliments rics en aigua



2. Durant el dia, tanqueu les persianes de les finestres on toca el sol. Estigueu-vos a les habitacions més fresques. A la nit, obriu les finestres de casa per refrescar-la



3. Eviteu el sol directe, porteu una gorra o un barret. Utilitzeu roba lleugera (cotó), de colors clars i que no sigui ajustada



4. Eviteu sortir a les hores de més calor i eviteu les activitats físiques intenses



112
emergències

Generalitat de Catalunya
Departament d'Interior

protecció civil

interior.gencat.cat/onadacalor

8.2.6. CONSELLS EN CAS D'INCENDIS FORESTALS

• Consells preventius

Ets a Catalunya, un país de clima mediterrani amb molta massa forestal. A l'estiu, la sequera eleva sovint el risc d'incendi forestal, però cal tenir en compte que aquest risc també es pot produir en períodes de sequera durant l'hivern. Per això cal tenir algunes precaucions:

- No llencis burilles enceses ni llumins, ni caminant ni per la finestra del cotxe.



- Si vas al medi natural amb vehicle particular, aparca bé, sense envair camins i pistes. Cal deixar lliures les vies d'accés perquè hi puguin circular els vehicles d'emergència si fos necessari. S'ha d'aparcar als espais habilitats, i sempre fora de les finques particulars.
- Si vius en una casa, neteja el jardí de vegetació, mantingues una distància de 6 metres entre els arbres i evita que les capçades es toquin entre elles i a la façana. Mantingues netes les franges de protecció perimetral.
- No llancis coets, petards, focs d'artifici, globus (com ara fanalets) o altres artefactes que continguin foc en zones de perill, ni que sigui a camp ras, ni en terrenys agrícoles ni, sobretot, en urbanitzacions envoltades per bosc ni a menys de 500 metres de zones boscoses.
- No utilitzis barbacoes que no estiguin autoritzades. Recorda que han de ser d'obra i amb mataguspies.
- Les cremes de residus al jardí estan prohibides, cal portar-los a l'abocador o triturar-los, i en faran compost.
- No deixis mai escombraries ni deixalles al bosc. Utilitza els serveis de recollida i els contenidors adients.
- Elimina les branques que toquin la façana i allunya de la casa les reserves de llenya.
- Tingues a punt eines bàsiques contra incendis (mànegues, destrals) i alguna reserva d'aigua.

En situació d'emergència segueix les informacions i les indicacions de les autoritats. Informa't a través dels mitjans de comunicació social (emissores de ràdio, televisió, web, Twitter, etc.).

Recorda, si necessites ajuda durant l'emergència, truca al 112.

- **Si l'incendi arriba a casa teva**

- Truca al 112 i segueix en tot cas les indicacions de les autoritats.
- Si et fan desallotjar, tanca els interruptors de la llum i del gas, agafa allò imprescindible (documentació, diners i medicaments) i marxa on et diguin els serveis de seguretat.
- Si el foc s'apropa a casa teva, refugia't a l'interior, tanca portes i finestres i tapa qualsevol forat per on pugui entrar aire de fora i no marxis si no t'ho indiquen els serveis d'emergència.
- Omple d'aigua la banyera i les piques, ruixa d'aigua les portes i les finestres i col·loca tovalloles molles sota les portes.
- Tanca tots els subministraments de combustible i protegeix-te amb roba de cotó o de llana. Si hi ha molt de fum, deixa els llums encesos i respira arran de terra.

- **Si l'incendi us sorprèn al bosc o a camp obert**

- Si un incendi et sorprèn a camp obert, allunya-te'n en direcció oposada al vent i, si pots, entreu en zona ja cremada.
- Mulla un mocador i tapa't la cara per evitar el fum. No et refugiïs en pous ni en coves. A prop del mar o de rius, acosta't a l'aigua i, si cal, fica-t'hi.
- Si ets al cotxe, atura't en un lloc protegit, tanca les portes i les finestres i apaga la ventilació del cotxe.
- Encén els fars perquè et puguin trobar enmig del fum.

- **Material divulgatiu**



CONSELLS D'AUTOPROTECCIÓ

INCENDIS FORESTALS



1. No llencis burilles enceses ni llumins, ni caminant ni per la finestra del cotxe



2. No llencis coets, petards, focs d'artifici, globus (per exemple fanalets) o altres artefactes que continguin foc



3. Si vius en una casa neteja el jardí de vegetació, mantén una distància de 6 metres entre els arbres i evita que les capçades es toquin entre elles i toquin la façana. Mantingueu netes les franges de protecció perimetral



4. Si un incendi et sorprèn a camp obert, allunya't-en en direcció oposada al vent i, si pots, entra en zona ja cremada



5. Si us fan evacuar, tanqueu les portes i les finestres i les claus de pas dels combustibles (gas, gasoil...)



6. Si us heu de confinar, entreu a casa amb tota la família i els animals domèstics



7. Les barbacoes han d'estar envoltades per una franja de terreny sense vegetació. Només es poden utilitzar si són d'obra amb mataguspies i tancament



8.2.7. CONSELLS EN CAS DE SISMES

- **Consells preventius**

És molt important que estigueu preparats per afrontar les emergències: cal que tingueu a casa [preparat un equip d'emergències](#) i un [pla d'emergència familiar](#).

Reaccionar de manera adequada davant un sisme i mantenir la calma són elements clau per reduir els riscos.

Preneu consciència del risc i extremeu les mesures d'autoprotecció. Escolteu la ràdio i la televisió, consulteu els webs d'informació sísmica i seguïu les instruccions del twitter de Protecció Civil ([@emergenciescat](#)).

Recordeu: si necessiteu ajut truqueu al [112](#) i seguïu sempre les indicacions de les autoritats.

- **En el moment de la sacsejada**

Si sou a casa

Refugieu-vos sota una taula sòlida o bé en un angle de la paret i protegiu-vos el cap.

Allunyeu-vos de les finestres i protegiu-vos d'objectes que puguin caure (mobles, llums, etc.).

No sortiu dels edificis durant la sacsejada: molta gent és víctima de la caiguda d'objectes (cornises, vidres, etc.).

No agafeu l'ascensor.

Si sou al carrer

Allunyeu-vos dels edificis i pals elèctrics per evitar els objectes que puguin caure. Si no ho podeu fer, refugieu-vos en un portal.

Si sou dins un vehicle, atureu-vos en un lloc segur lluny de tot allò que perilli de caure. Quedeu-vos-hi dins amb els llums d'emergència encesos.

- **Després de la sacsejada**

Escolteu la ràdio i seguïu les instruccions de les autoritats.

Tanqueu les connexions d'aigua, gas i llum. No connecteu cap aparell elèctric.

Evacueu l'edifici i emporteu-vos la vostra documentació, roba d'abric i, si en preneu, els medicaments que necessiteu.

Sortiu al carrer amb precaució i no utilitzeu l'ascensor.

Dirigiu-vos a un lloc aïllat i protegit de la caiguda d'objectes. Aneu pel mig del carrer, vigilant les voreres i el que hi pugués caure.



Eviteu apropar-vos a les zones sinistrades. No entreu a cap edifici afectat.

Eviteu les zones costaneres, ja que hi pot haver perill de grans onades (sisme submarí).

Seguiu sempre les instruccions de les autoritats.

- **Si quedeu atrapats**

- Mantingueu la calma.
- No crideu, i cobriu-vos la boca i el nas per evitar la pols.
- Colpegeu rítmicament pilars, canonades o el terra per alertar els equips de rescat.

@emergenciescat f emergenciescat #Sismicat

CONSELLS D'AUTOPROTECCIÓ

SISMES

1. Refugieu-vos sota una taula sòlida o bé en un angle de la paret i protegiu-vos el cap
2. Allunyeu-vos de les finestres i protegiu-vos d'objectes que puguin caure (mobles, llums, etc.)
3. Allunyeu-vos dels edificis i pals elèctrics per evitar els objectes que puguin caure
4. Si sou dins un vehicle, atureu-vos en un lloc segur lluny de tot allò que perill de caure. Quedeu-vos-hi dins amb els llums d'emergència encesos
5. Eviteu les zones costaneres, ja que hi pot haver perill de grans onades (sisme submarí)

Generalitat de Catalunya Departament d'Interior protecció civil interior.gencat.cat/sismes 112 emergències