

**PROJECTE DE PAVIMENTACIÓ DE LA CARRETERA DE
VILADEMIRES AL TERME MUNICIPAL DE CABANELLES.
FASE 1**



PROMOTOR:

Excm. AJUNTAMENT
DE CABANELLES

AUTORS:

Maria Corominas Ramot
Martí Corominas Blanch
E.P. ENGINYERIA GRUP7 S.L.P.



DATA:

MARÇ 2026

ÍNDEX DE LA DOCUMENTACIÓ DEL PROJECTE

I. MEMÒRIA I ANNEXES

MEMÒRIA

ANNEXES Annex núm. 1: Control de qualitat

Annex núm. 2: Gestió de residus

Annex núm. 3: Estudi de seguretat i salut

Annex núm. 4: Pla d'obra

Annex núm. 5: Justificació de preus

Annex núm. 6: Reportatge fotogràfic

Annex núm. 7: Ferms i paviments

Annex núm. 8: Classificació constructista

II. PLÀNOLS

III. PLEC DE CONDICIONS

IV. PRESSUPOST

AMIDAMENTS

QUADRE DE PREUS NÚM. 1

QUADRE DE PREUS NÚM. 2

PRESSUPOST

RESUM DEL PRESSUPOST

I. MEMÒRIA I ANNEXES

MEMÒRIA

ÍNDEX

1. INTRODUCCIÓ
 - 1.1. Objecte
 - 1.2. Antecedents
2. DADES URBANÍSTIQUES
3. DESCRIPCIÓ DE LES OBRES
4. PROGRAMA DE TREBALLS
5. JUSTIFICACIÓ DE PREUS
6. CARACTERÍSTIQUES DE LA CONTRACTACIÓ
7. SEPARACIÓ DE LOTS
8. EXPROPIACIONS I SERVEIS AFECTATS
9. CONTROL DE QUALITAT
10. SEGURETAT I SALUT
11. NORMATIVA APLICABLE
12. PRESSUPOST
13. CARÀCTER DE L'OBRA
14. CONCLUSIONS

1. INTRODUCCIÓ

1.1. Objecte

Cabanelles forma part de la Comarca de l'Alt Empordà, província de Girona. El terme municipal té una extensió de 45 km² i el poble està a 194 m. d'altitud. Els límits del terme municipal són al nord amb Albanyà, Sant Llorenç de la Muga i Terrades, a l'est amb Cistella, Lladó i Navata, al sud amb Crespià i a l'oest amb Beuda i Maià de Montcal.



Té agregats els pobles d'Espinavessa, L'Estela, Queixàs, Sant Martí Sesserres i Vilademires, així com els veïnats de Casamor, La Palma i La Cirera.

Actualment, dins l'àmbit del poble de Vilademires hi ha un camí rural que connecta amb la N-260 i finalitza en direcció a Canet, passant per Can Cortada i Mas Olivet. Aquest camí es troba en un estat de deteriorament considerable a causa del pas continuat de vehicles pesats i el desgast provocat pel pas dels anys. Com a conseqüència, s'han format nombroses zones amb flonjalls i irregularitats que dificulten la circulació dels vehicles, augmentant el risc per a la seguretat dels conductors i els veïns de les zones afectades

Doncs per aquest motiu l'excel·lentíssim Ajuntament de Cabanelles ha encarregat a E.P. ENGINYERIA GRUP 7 SLP la redacció del present projecte.

Per tant, el següent projecte té com a objecte la descripció i valoració dels treballs de l'execució de fresat, sanejament de flonjalls i neteja i pavimentació de la carretera de Vilademires.

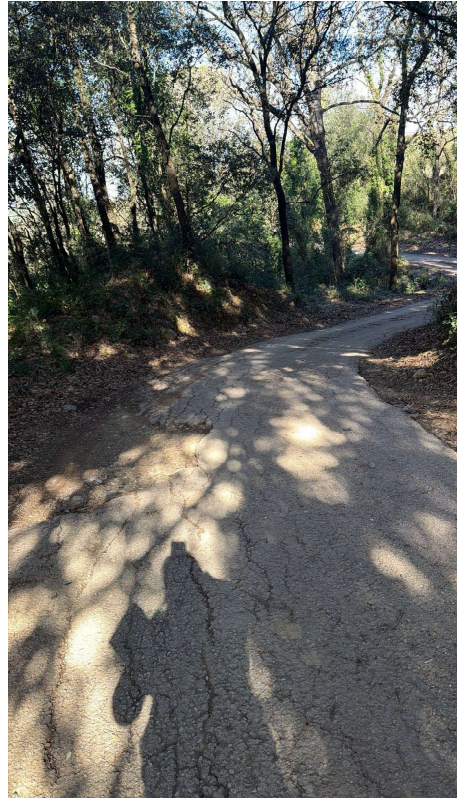

1.2. Antecedents

El primer tram de camí a actuar és en un tram de 2,2 kilòmetres aproximadament i 3,2metres d'amplada. Aquest tram és l'últim tram del camí abans d'arribar al terme municipal de Beuda.

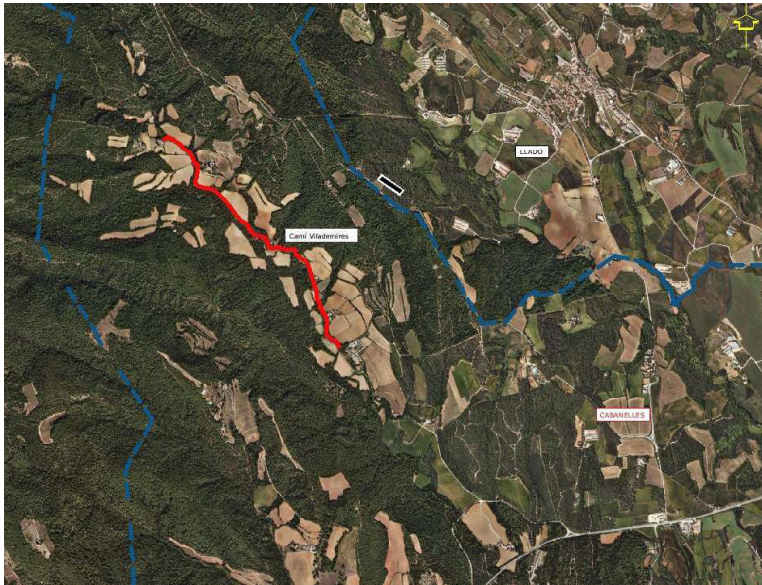

És per això que l'Ajuntament de Cabanelles proposa actuar sobre el ferm malmès abans que es deteriori més, mitjançant el fresat de les capes afectades o la demolició i reparació del paviment a les àrees on s'han format flonjalls, evitant així mals majors. En els plànols es marcaran les diferents actuacions a realitzar. Finalment, es pavimentarà tot el camí amb una capa de 5 cm per reforçar-lo.

Aquesta actuació s'emmarca en les subvencions de la Generalitat de Catalunya Pla únic d'obres i serveis de Catalunya (PUOSC) 2025-2029, amb la finalitat d'aconseguir el finançament necessari per executar el projecte i garantir-ne la viabilitat.

2. DADES URBANÍSTIQUES

Aquest document s'adapta al planejament urbanístic vigent al municipi.

3. DESCRIPCIÓ DE LES OBRES

Les obres consistiran en diferents actuacions, cada una tindrà com a objectiu la reparació del ferm, segons l'estat de cada tram es procedirà a fer-hi el tipus d'actuació més apropiat per la seva adequació.

Per tal d'aconseguir els objectius definits en el punt anterior, es duran a terme les següents actuacions que es detallen a continuació:

En les actuacions definides com FLONJALL TIPUS 1 del plànol de detalls de paviments. Els treballs a realitzar inclouen la realització d'un fresat de 5 cm de gruix de l'aglomerat asfàltic existent malmès, l'aplicació d'un reg d'emprimació i una capa d'acabat amb aglomerat asfàltic AC-22 de 5 cm. de gruix.

Sanejament dels FLONJALLS TIPUS 2, enderrocant el paviment afectat previ tall recte en paviment, excavació del terreny per a la formació del nou paquet de ferm, que consistirà en una capa base de 30 cm. de formigó i una capa d'acabat de 5 cm. d'aglomerat asfàltic en calent AC-22.

Sanejament dels FLONJALLS TIPUS 3, enderrocament el paviment afectat previ tall recte en paviment, excavació del terreny per la formació del nou paquet de ferm, que consistiria una capa de tot-ú de 15 cm de i una capa d'acabat de 5 cm d'aglomerat asfàltic en calent AC-22.

DETALL FLONJALL TIPUS - 1

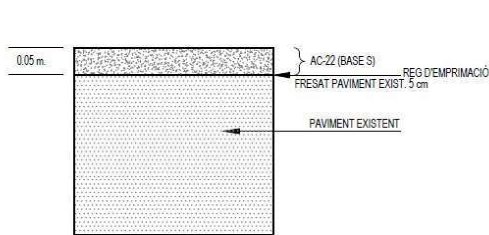

DETALL FLONJALL TIPUS - 2

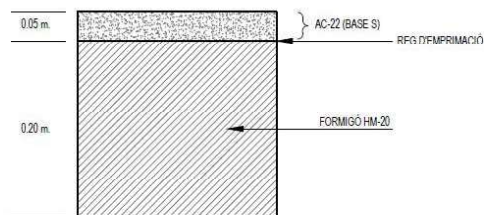

DETALL REFORC PAVIMENT ASFÀLTIC

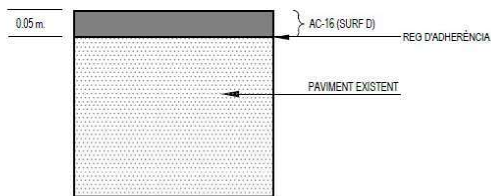

DETALL NOU PAVIMENT ASFÀLTIC

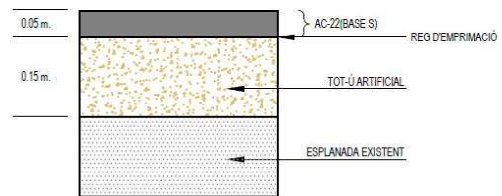

A demès es realitzarà una capa de 5 cm. de gruix de paviment d'aglomerat asfàltic en calent AC-16 sobre el paviment existent. Prèviament es realitzarà una capa de reg d'adherència.

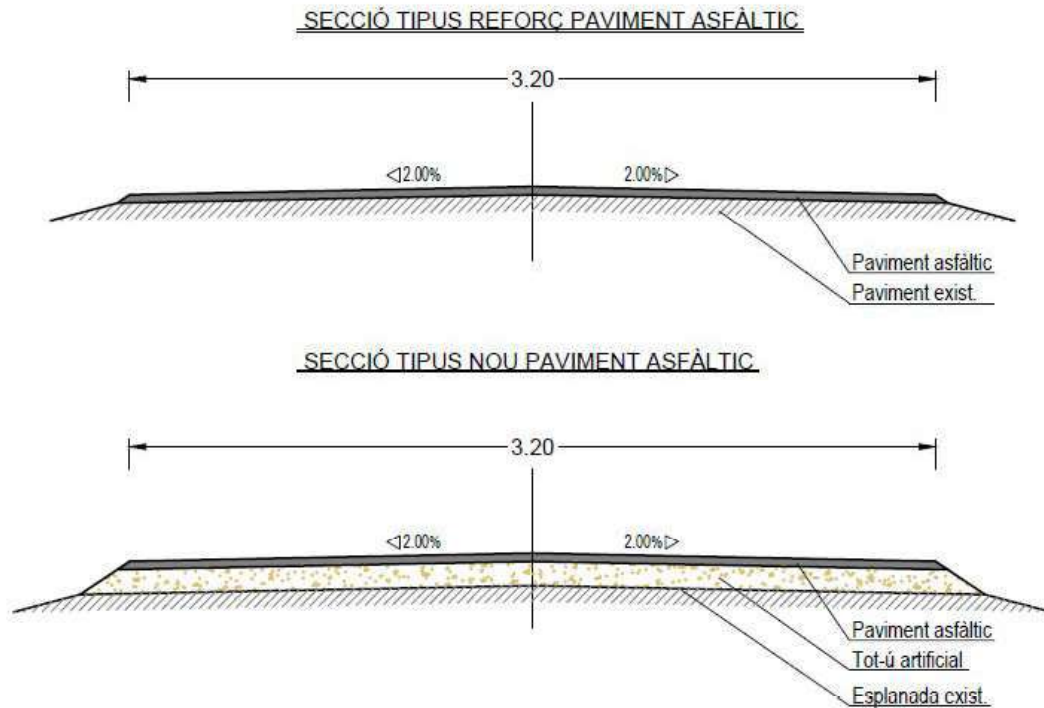

4. PROGRAMA DE TREBALLS

Per a un programa d'obres executades en una sola fase, es considera suficient un termini de dos (2) mesos per la realització d'aquests treballs, tal i com es justifica a l'annex corresponent mitjançant un diagrama de barres.

5. JUSTIFICACIÓ DE PREUS

Els preus s'han elaborat d'acord a la normativa vigent i amb la justificació corresponent de mà d'obra, materials i maquinària, tal com s'indica a l'annex corresponent.

El contractista no tindrà dret a Revisió de Preus tret que li sigui d'aplicació el que preveuen els articles 103 i 105 de la Llei 9/2017 del 8 de novembre de Contractes del Sector Públic.

6. CARACTERÍSTIQUES DE LA CONTRACTACIÓ

Atès que es tracta d'una obra amb un import inferior a 500.000€ d'execució per contracte, segons la Llei 9/2017 7, del 8 de novembre de contractes del sector públic, no és exigible la classificació del contractista. Igualment s'incorporà la classificació de la contractació:

- Grup G) Vials i pistes
- Subgrup 4. Amb fermes de mesclures bituminoses.
- De categoria 2)

7. DIVISIÓ EN LOTS

No hi ha prestacions suficientment diferenciades i d'una envergadura tal que aconsellin la DIVISIÓ EN LOTS en l'objecte del contracte, atenent al que s'exposa a l'article 99.3 de la Llei 9/2017, de 8 de Novembre, de Contractes del Sector Públic.

Per tant; **NO ES PREVEU LA DIVISIÓ EN LOTS** del contracte, ja que la necessitat de coordinació de diferents prestacions que es solapen durant l'execució de l'obra i l'existència o concurrència de diferents contractistes podria dificultar o impossibilitar una correcta execució del mateix, essent que el termini previst i suficient és de dos mesos.

8. EXPROPIACIONS I SERVEIS AFECTATS

Les obres consisteixen en la reparació del ferm de camins públics existents, per tant, no s'hauran d'expropiar propietats privades.

No està previst afectar a cap de les diferents xarxes de servei públic que hi pugui haver al municipi.

9. CONTROL DE QUALITAT

El Director de les obres realitzarà un Pla de Control de Qualitat on es fixaran els assaigs que es considerin necessaris d'acord amb el que disposa el Decret 375/88, de 1 de setembre de 1988

publicat en el DOG amb data 28/12/88 i desenvolupat en l'Ordre de 13 de setembre de 1989, essent el seu import inferior a l'1% del pressupost d'execució material, segons disposa el Reial Decret 136/60, de 3 de febrer, de la Presidència del Govern.

Per tant, aquest import es considera inclòs dins dels costos indirectes i despeses generals de l'obra.

10. SEGURETAT I SALUT

S'ha redactat un Estudi Bàsic de Seguretat i Salut, d'acord amb el que disposa el Reial Decret 1627/1997, de 24 d'octubre, que estableix les disposicions mínimes de seguretat i salut a les obres de construcció.

Segons la normativa vigent el cost de les mesures preventives es considera inclòs dins de cadascun dels Preus Unitaris.

11. NORMATIVA APLICABLE

Es fa constar explícitament que aquest projecte compleix tota la normativa vigent que afecten les obres a realitzar. La normativa vigent d'obligat compliment per a l'execució de totes i cadascuna de les unitats d'obra contemplades en aquest projecte s'especifica en el Plec de condicions tècniques particulars.

La normativa, instruccions i disposicions d'obligat compliment aplicables per aquesta obra són:

- Llei 9/2017, de 8 de novembre, de contractes del sector Públic
- Decret Legislatiu 2/2003, de 28 d'abril, de Text Refós de la Llei Municipal i de Règim Local de Catalunya.
- Reial Decret 1627/1997 de 24 d'Octubre pel qual s'estableixen disposicions mínimes de seguretat i salut a les obres de construcció.

- Decret 375/88, pel qual s'estableixen els criteris bàsics per al desenvolupament del projecte de Control de Qualitat materials.
- REAL DECRETO 105/2008 , Regulador de la producció i gestió de residus de construcció i demolició, i el DECRET 89/2010, Regulador de la producció i gestió de residus de la construcció i enderroc.
- Reial Decret 505/2007, pel qual s'aproven les condicions bàsiques d'accessibilitat i de supressió de barreres arquitectòniques, i d'aprovació del Codi d'accessibilitat.
- 5.1.-I.C: Instrucción 5.1 – I.C de la Dirección General de Carreteras sobre drenaje, aprobada el 21 de Junio de 1965 (BOE de 17 de Septiembre de 1965), vigente en la parte no modificada por la instrucción 5.2 – I.C. sobre drenaje superficial, aprobada por Orden Ministerial de 14 de mayo de 1990 (BOE de 23 de mayo de 1990).
- 6.1-I.C: Instrucción 6.1- I.C de la Dirección General de Carreteras sobre Secciones de firme aprobada el 28 de Noviembre de 2003 (BOE de 12 de Diciembre de 2003)
Orden FOM/298/2016, de 15 de febrero, por la que se aprueba la norma 5.2 - IC drenaje superficial de la Instrucción de Carreteras.
- 6.3-I.C: Instrucción 6.3- I.C de la Dirección General de Carreteras sobre Rehabilitación de firmes aprobada el 28 de Noviembre de 2003 (BOE de 12 de Diciembre de 2003)
- 8.2-I.C: Marcas viales (MOPU de Marzo de 1987)
- Reial Decret 173/2010, de 19 de febrer, pel que es modifica el Codi tècnic de l'edificació, aprovat per Reial Decret 314/2006, de 17 de març, en matèria d'accessibilitat i no discriminació de les persones amb discapacitat.

- Orden TMA/851/2021, de 23 de julio, por la que se desarrolla el documento técnico de condiciones básicas de accesibilidad y no discriminación para el acceso y la utilización de los espacios públicos urbanizados.
- Orden FOM/2523/2014, de 12 de diciembre, Plec de prescripcions tècniques generals per a Obres de Carreteres i Ponts (PG-3).
- Ordre TMA/851/2021, de 23 de juliol, per la que es desenvolupa el document tècnic de condicions bàsiques d'accessibilitat i no discriminació per a l'accés i la utilització dels espais públics urbanitzats.
- En estat borrador: Ordre TMA/2020 per la que s'aprova la norma 8.2-IC de marques vials de la instrucció de carreteres.

12. PRESSUPOST

El banc de preus utilitzat és la base preus del BEDEC a la província de Girona. El BEDEC és un conjunt de bases de dades generat per l'Institut de Tecnologia de la Construcció de Catalunya (ITEC), amb informació de productes de la construcció que ofereix informació de preus, plecs de condicions, dades ambientals, biblioteca d'objectes BIM, bancs d'entitats, bancs d'empreses, pressupostos tipus i banc de normativa. El conjunt de les dades del BEDEC estan permanentment actualitzades i els preus que contenen aquestes bases de dades són utilitzats com a referents en la determinació dels preus de mercat. S'ha utilitzat la base de dades 2026-01 de Girona per volum d'obra Enginyeria civil PEM 0,402 euros.

La justificació de preus d'aquest projecte s'ha realitzat amb els costos de mà d'obra, maquinària i materials habituals de mercat, segons es detalla a l'Annex correponent.

En el document "Pressupost" figuren els amidaments detallats de cada unitat d'obra, fets d'acord amb les prescripcions que s'inclouen al PPT. A aquests amidaments se'ls aplica els preus

continguts als corresponents quadres núm. 1 i núm. 2 per a l'obtenció dels pressuposts parcials i totals.

Tanmateix s'ha aplicat un percentatge del 13% en concepte de despeses generals, fiscals (excepte IVA), financeres i tota la resta derivada de l'execució del contracte i, d'un 6% en concepte de benefici industrial.

La valoració de les diferents actuacions previstes en el present projecte executiu puja a la quantitat de 183.822,60€.

Augmentant-se aquest valor amb el percentatge de l'IVA corresponent, en resulta un pressupost total d'execució per contracte o per el coneixement de l'Administració de 222.425,35 €.

13. CARÀCTER DE L'OBRA

D'acord amb l'article 12 del Decret 179/1995, de 13 de juny, pel qual s'aprova el Reglament d'obres, activitats i serveis dels ens locals, aquesta obra es classifica com a obres de conservació i manteniment, i atenent a l'article 35 del mateix als efectes d'elaboració del projecte, aquest quedarà simplificat amb la documentació tècnica suficient per definir, valorar i executar les obres a contractar.

Pel que fa al que disposa l'article 233.2 de la LCSP 9/2017 per projectes de conservació i manteniment (art. 232.1.c, cal fer esment que atesa la naturalesa de les obres, no és necessari un estudi geotècnic.

14. CONCLUSIONS

Es manifesta que amb el conjunt de documents que formen el present projecte, queden suficientment definides les obres PROJECTE DE PAVIMENTACIÓ DE LA CARRETERA DE VILADEMIRES AL TERME MUNICIPAL DE CABANELLES FASE 1, i que en compliment de l'article 127 del Reial Decret 1098/2001 de 12 d'octubre, pel que s'aprova el Reglament General de la Llei de Contractes de les Administracions Públiques, i de l'article 13 la LCSP 9/2017, es manifesta que el projecte comprèn una obra completa en el sentit exigint en l'article 125 del Reglament, ja que

conté tots i cadascun dels elements que són precisos per a la utilització de l'obra i és susceptible d'ésser lliurada a l'ús general.

Així mateix, es fa constar que l'obra compleix els requisits exigits per la Llei 3/2007 de 4 de juliol de l'Obra Pública i, concretament, allò reflectit a l'article 18 de la mateixa.

Figueres, març del 2026

ANNEXES

Annex núm. 1: Control de qualitat

ÍNDEX

- 1 MEMÒRIA
 - 1.1 INTRODUCCIÓ I OBJECTE
 - 1.2 PROCÉS
 - 1.3 CERTIFICATS DE QUALITAT I GARANTIA
 - 1.4 ORGANITZACIÓ DEL PLEC DE CONTROL
 - 1.5 NORMATIVA
 - 1.6 PRESSUPOST DEL PLA DE CONTROL
- 2 PROGRAMA PRÀCTIC DE CONTROL
 - 2.1 REPLANTEIG GENERAL DE LES OBRES
 - 2.2 BASE I SUBBASE GRANULAR
 - 2.3 PAVIMENTACIÓ
- 3 PLEC DEL CONTROL DE QUALITAT
 - 3.1 COMPONENTS
 - 3.1.1 ÀMBIT: FILLER PER A MESCLES BITUMINOSES
 - 3.1.2 ÀMBIT: SORRES PER A MESCLES BITUMINOSES
 - 3.1.3 ÀMBIT: SORRES PER A BEURADES BITUMINOSES
 - 3.1.4 ÀMBIT: GRAVES PER A MESCLES BITUMINOSES
 - 3.1.5 ÀMBIT: BETUMS ASFÀLTICS PER A MESCLES BITUMINOSES
 - 3.2 UNITATS D'OBRA
 - 3.2.1 ÀMBIT: TOT-Ú ARTIFICIAL PER A SUBBASES i BASES
 - 3.2.2 ÀMBIT: EMULSIONS BITUMINOSES PER A REGS BITUMINOSOS
 - 3.2.3 ÀMBIT: PAVIMENTS DE MESCLES BIT. EN CALENT TIPUS D,S,G (TANCADES)
- 4 TEMPS DE REALITZACIÓ DELS ASSAIGS
 - 4.1 INTRODUCCIÓ I OBJECTE
 - 4.2 TERMINI PER A CADA ASSAIG

1 MEMÒRIA

1.1 INTRODUCCIÓ I OBJECTE

Aquest Pla de Control de Qualitat té la finalitat de complementar el contingut del Plec de Condicions Tècniques (P.C.T.) en el que fa referència als procediments a seguir en obra per tal de verificar el compliment del que allà s'estableix. En cas de contradiccions entre el contingut d'ambdós documents prevaldrà el que decideixi la DO (o direcció d'execució) davant de cada circumstància.

El caràcter específic del tema que es tracta, el Control de Qualitat, ha premés pensar amb una organització de la informació més adaptada a la finalitat que es persegueix, fruit de la qual apareix el concepte d'ÀMBIT DE CONTROL, unitat bàsica o capítol d'agrupament dels criteris de control.

Conceptualment, un Àmbit de Control (AC) està format per un material que s'utilitza en un cert tipus d'element d'obra destí (nucli de terraplè, fonaments estructurals, etc.). Aquesta relació material - element és la que permet agrupar amb més claredat la relació d'operacions de control a realitzar, la intensitat del control (freqüències), les seves especificacions i les condicions d'acceptació o rebuig.

En cada Àmbit de Control es distingeixen dos TIPUS DE CONTROL:

- Control de Materials: característiques químiques, físiques, geomètriques o mecàniques del material que s'ha d'utilitzar en l'element d'obra corresponent (en termes de la base de dades BEDEC, és un control de recepció de l'element simple).
- Control d'Execució i de l'Element acabat: operacions de control que es realitzen durant el procés d'execució, o en acabar aquest, per tal de verificar les condicions de formació de l'element d'obra (en termes de la base de dades BEDEC, correspon al control de les partides d'obra).

Dins de cada tipus de control es contempen els següents apartats:

1. Operacions de control a realitzar. Llista d'inspeccions i assaigs a realitzar, indicant el moment o la freqüència de l'actuació. En el cas d'assaigs s'indica la normativa o procediment concret.
2. Criteris de resa de mostra. Indicacions referents a la forma i lloc de presa de mostres d'assaig.
3. Especificacions. Resultats a exigir (valors - toleràncies) a les operacions de control (inspeccions i assaigs). No s'ha pretès incloure en aquest apartat la totalitat de les condicions del Plec sinó aquelles més rellevants des del punt de vista del control de qualitat.
4. Interpretació dels resultats i actuacions en cas d'incompliment. Indicacions de què cal fer en cas de que els resultats de les operacions de control no resultin satisfactoris segons les especificacions exigides.

1.2 PROCÉS

Abans de la signatura de l'Acta de Replanteig, el contractista haurà de proposar a la Direcció d'Obra (DF) tres empreses degudament acreditades per tal que la DF, esculli aquella que consideri més convenient i que quedarà a la seva disposició al llarg de la totalitat de les obres.

Igualment, abans del començament de les obres, el contractista haurà de presentar a la DF, mitjançant un diagrama Gant, el pla d'obra, associant la previsió dels assaigs a realitzar durant cadascuna de les activitats de l'obra, i esperar conformitat.

Aquesta previsió del Pla de Control s'haurà d'actualitzar mensualment ajustant-se tant al Plec del Pla de Control com a les necessitats pròpies del desenvolupament de l'obra.

Mensualment el contractista haurà de presentar a més a més:

- els resultats dels assaigs realitzats;
- els certificats de garantia i qualitat de tots els materials col·locats a l'obra durant aquest període.

D'altra banda abans de portar qualsevol material a l'obra el contractista haurà d'informar a la DF de les seves característiques, tant si estava previst en projecte com si no, i esperar conformitat. La DF podrà en qualsevol moment decidir la realització dels assaigs de control que estimi convenient.

1.3 CERTIFICATS DE QUALITAT I GARANTIA

Tots i cadascun dels materials i elements que siguin col·locats a l'obra, hauran d'estar acompanyats d'un certificat de qualitat i garantia.

No es considerarà vàlid cap certificat de qualitat que no estigui acompanyat pel certificat de garantia explícit del fabricant.

1.4 ORGANITZACIÓ DEL PLEC DE CONTROL

El Plec de Criteris de Control de Qualitat té la finalitat de complementar el contingut del Plec de Condicions Tècniques Particulars (PCTP) del Projecte constructiu en el que fa referència als procediments a seguir en obra per tal de verificar el compliment del que allà s'estableix. En cas de contradiccions entre el contingut d'ambdós documents prevaldrà el que s'especifiqui en l'esmentat PCTP.

El caràcter específic del tema que es tracta, el Control de Qualitat, ha permès pensar amb una organització de la informació més adaptada a la finalitat que es persegueix, fruit de la qual apareix el concepte d'Àmbit de Control, unitat bàsica o capítol d'agrupament dels criteris de control.

Conceptualment, un Àmbit de Control (AC) està format per un material que s'utilitza en un cert tipus d'element d'obra destí (nucli de terraplè, fonaments estructurals, etc.). Aquesta relació material-element és la que permet agrupar amb més claredat la relació d'operacions de control a realitzar, la intensitat del control (freqüències), les seves especificacions i les condicions d'acceptació o rebuig.

En cada Àmbit de Control es distingeixen dos tipus de control:

- Control de Materials: característiques químiques, físiques, geomètriques o mecàniques del material que s'ha d'utilitzar en l'element d'obra corresponent (és un control de recepció de l'element simple).
- Control d'Execució i de l'Element acabat: operacions de control que es realitzen durant el procés d'execució, o en acabar aquest, per tal de verificar les condicions de formació de l'element d'obra (correspon al control de les partides d'obra).

Dins de cada tipus de control es contemplen els següents apartats:

2 Operacions de Control a realitzar

Llista d'inspeccions i assaigs a realitzar, indicant el moment o la freqüència de l'actuació. En el cas d'assaigs s'indica la normativa o procediment concret.

2 Criteris de presa de mostra

Indicacions referents a la forma i lloc de presa de mostres d'assaig.

3 Especificacions

Resultats a exigir (valors - toleràncies) a les operacions de control (inspeccions i assaigs). Per a cada AC - TC es defineixen uns factors condicionants que cal concretar per a poder definir unívocament les especificacions: criteri o font d'informació, tipus de material (designació per exemple), tipus de trànsit, ambient exterior, etc. Per a cada conjunt de valors possibles de factors condicionants s'estableix la llista d'operacions de control, especificacions i toleràncies. No s'ha pretès incloure en aquest apartat la totalitat de les condicions del Plec sinó aquelles més rellevants des del punt de vista del control de

qualitat.

4 Interpretació dels resultats i actuacions en cas d'incompliment

Indicacions de què cal fer en cas de que els resultats de les operacions de control no resultin satisfactoris segons les especificacions exigides.

En l'apartat 2 (Plec de Control de Qualitat) es presenta el text associat als àmbits de control que s'han particularitzat per aquesta obra. Per a la resta d'àmbits de control que puguin aparèixer al llarg de l'obra, són vàlids estrictament els criteris generals.

1.5 NORMATIVA

El plec de condicions que s'adjunta té la finalitat d'establir els criteris bàsics per al desenvolupament del projecte de control de materials, a fi de complir el decret 375/88 d'1 de desembre de 1988 publicat en el DOGC amb data 28/12/88, desenvolupat en l'Ordre de 13 de setembre de 1989 (DOGC 11/10/89) i ampliat per les Ordres de 16 d'abril de 1992 (DOGC 22/6/92) i 29 de juliol de 1994 (DOGC 12/9/94).

1.6 PRESSUPOST DEL PLA DE CONTROL

La D.O. realitzarà el Pla de Control de Qualitat on es fixaran els assaigs que es considerin necessaris d'acord amb el que disposa el Decret 375/88, de 1 de setembre de 1988, essent el seu import inferior a l'1% del pressupost d'execució material, segons disposa el Reial Decret 136/60, de 3 de febrer, de la Presidència del Govern.

Per tant, aquest import es considerarà inclòs dins dels costos indirectes i despeses generals de l'obra.

A partir dels amidaments de les línies de pressupost i dels criteris de control exposats dins del plec de control, s'obtenen el nombre d'actuacions previstes, amb les següents consideracions de tipus general:

- No s'han previst assaigs de recepció sobre productes que poden disposar de marca de qualitat de producte (AENOR o similar). *En cas d'utilitzar materials que incompleixin aquest supòsit, el contractista haurà de realitzar, sota el seu càrrec, els assaigs corresponents indicats en aquest plec.*
- A l'hora de comptabilitzar el nombre d'assaigs d'identificació necessaris, s'ha suposat un únic proveïdor per a cada material. En cas de variar aquest supòsit, s'hauran d'executar els assaigs corresponents a cada proveïdor, tal i com es preveu en aquest plec, a càrrec del contractista.
- En el cas de components de formigó i mescles bituminoses, el control necessari és responsabilitat de la producció d'aquest material i s'exigirà tot i que no estigui considerat en aquest pla.
- S'ha suposat que la planta de subministrament del formigó disposa únicament de ciment amb marca de qualitat de producte, i per tant, no s'han inclòs assaigs d'identificació. En cas de que la planta disposi d'algun ciment, certificat d'acord a la RC, però sense marca de qualitat, s'aplicaran assaigs d'identificació a tots els ciments utilitzats, a càrrec del contractista, encara de que disposin de marca. Si algun dels ciments que utilitza la planta no està certificat segons RC, es podrà rebutjar el proveïment de formigó d'aquesta planta.
- El nombre d'assaigs s'obté a partir de les freqüències en amidament. Si durant l'execució de l'obra, atenent a criteris de freqüència temporal, resultessin més assaigs dels previstos, aquest increment correrà a càrrec del contractista, excepte justificació i acceptació per part de la D.O., de les causes que hagin pogut provocar un ritme d'execució més lent del previst.

En el cas que s'hagi de realitzar un pressupost del pla de control de qualitat aquest es presentarà estructurat segons els capítols del pressupost d'obra (activitats). El repartiment del nombre d'assaigs d'un àmbit en les diferents activitats es realitzarà, quan no hi hagi cap altre criteri, de forma proporcional als amidaments de les partides associades.

Aquest pressupost no és contractual en cap cas i constitueix una proposta al futur Pla de Control de Qualitat real.

La Direcció d'obra pot ordenar que es verifiquin els assaigs i anàlisis de materials i unitats d'obra que en cada cas consideri necessari, essent el cost a càrrec del contractista.

2 PROGRAMA PRÀCTIC DE CONTROL

2.1 REPLANTEIG GENERAL DE LES OBRES

Fase de control	Treballs inicials	Inspecció	Assajos
Previ	Control del replanteig	Disponibilitat dels terrenys. Enllaç amb la vialitat existent. Comprovació en planta de les dimensions dels espais públics i parcel·lats. Comprovació de les rasants d'espais parcel·lats. Possible existència de serveis afectats. Comprovació dels punts de desguàs del clavegueram i dels punts d'escomesa dels diferents serveis. Compatibilitat amb els Sistemes Generals. Elements existents a demolir o conservar.	
Confirmació	Signatura "ACTA DE REPLANTEIG" (Ordre d'iniciar les obres)		

2.2 BASE I SUBBASE GRANULAR

Fase de control	Treballs inicials	Inspecció	Assajos
Previ	Acceptació de l'explanació. Acceptació de la procedència del material de subbase.	Repàs i compactació de l'explanada Comprovació geomètrica dels perfils transversals (bombament) de l'explanada. Comprovació encreuaments de calçades. De la procedència (préstec, gravera o cantera)	Acceptació de l'explanada. Acceptació de la procedència del material de subbase.
Execució	Acceptació equips de maquinària.	Extensió de la capa de subbase. Humectació i compactació de la capa de subbase	Comprovació de la qualitat del material. Compactació.
Confirmació	Fase prèvia capa base.		

2.3 PAVIMENTACIÓ

Base de calçada

Fase de control	Treballs inicials	Inspecció	Assajos
Previ	Acceptació de la subbase granular. Acceptació de la procedència de materials de base de grava-ciment. Acceptació del projecte de mescla o fórmula de treball grava-ciment.	Repàs de la capa de subbase. Procedència (cantera o instal·lació de matxucadora). Procedència (instal·lació de producció àrids i de la planta o central de fabricació).	Acceptació de la capa de subbase. Acceptació de la procedència. Acceptació del projecte de mescla.
Execució		Estesa de la capa de base. Humectació i compactació de la capa base. Cura de la capa base de grava-ciment	Comprovació de la qualitat del material. Compactació de la capa base. Resistència a compressió de

		(màxim 2 a 5 H. d'acabat).	bases de grava-ciment.
Confirmació	Acceptació definitiva de vorades i rigoles abans del paviment definitiu. Acceptació de l'acabat de coronació de pous, embornals i elements singulars.	Repàs definitiu de base. Comprovació pendents transversals.	Acceptació de la capa base (no necessària si el paviment definitiu es col·loca immediatament després de la base).

Paviments asfàltics

Fase de control	Treballs inicials	Inspecció	Assajos
Previ	Acceptació de la capa de base. Acceptació de la procedència de materials de mescla asfàltica. Acceptació del projecte de mescla asfàltica o fórmula de treball. Acceptació de la dosificació del formigó (Acceptació dels àrids).	Instal·lació de procedència.	Acceptació de la procedència del material de mescles asfàltiques. Tram de prova de paviment de formigó.
Execució	Acceptació regs d'emprimació en paviments de mescles asfàltiques. Acceptació de la maquinària d'estesa i compactació de mescles asfàltiques.	Execució dels paviments de mescles asfàltiques. Cura reg d'emprimació Comprovació temperatura de la mescla Control de cotes. Acabat superficial. Execució de juntes. Comprovació punts baixos (situació embornals). Regs d'adherència.	Execució dels paviments de mescles asfàltiques. Execució dels paviments de formigó.
Confirmació			Confirmació paviment d'aglomerat asfàltic. Confirmació paviment de formigó.

3 PLEC DEL CONTROL DE QUALITAT

3.1 COMPONENTS

3.1.1 ÀMBIT: FILLER PER A MESCLES BITUMINOSES

CONTROL DE MATERIALS

1. Operacions de control

• Assaigs: Abans de l'inici de les obres, o quan hi hagi un canvi de procedència i amb la freqüència màxima indicada durant la fabricació de la mescla, es demanaran al contractista els resultats dels assaigs següents:

Assaig Granulomètric (NLT-151)	1 al dia
Densitat aparent del pols mineral (NLT-176)	1 per setmana
Coefficient d'emulsibilitat del pols mineral (NLT-180)	1 per setmana
Coefficient d'activitat (NLT-178)	1 per setmana

Aquests assaigs es realitzaran a càrrec del contractista, fora del pressupost d'autocontrol.

2. Criteris de presa de mostra

Abans de l'inici de la fabricació de la mescla, per tal d'acceptar un material component, es realitzaran els assaigs indicats sobre 4 mostres preses aleatòriament en el lloc de procedència.

Les mostres es prendran amb les indicacions particulars de la Direcció de les Obres.

3. Especificacions

El filler ha de ser totalment ciment a les capes de trànsit i intermitges, i en un 50% a la capa de base. Si la totalitat del pols mineral és d'aportació, el pols mineral adherit als granulats després de passar pels ciclons ha de ser $\leq 2\%$ de la massa de la mescla.

La corba granulomètrica del pols mineral, segons la norma NLT-151, s'ha d'ajustar als límits següents :

Tamís UNE	Tamiatge acumulat (% en pes)
630 micres	100
320 micres	95 - 100
160 micres	90 - 100
80 micres	70 - 100

La quantitat de calç lliure en el filler no ha de superar el 3%.

Densitat aparent del pols mineral (D) (NLT-176) $0,5 \leq D \leq 1,1$ g/cm³

Coefficient d'emulsibilitat del pols mineral (NLT-180) $< 0,6$

4. Interpretació dels resultats i actuacions en cas d'incompliment.

No s'acceptaran per a la fabricació de mescles bituminoses el filler que incompleixin alguna de les especificacions indicades.

REFERÈNCIES:

PG 3/75 amb les corresponents ordres circulars

3.1.2 ÀMBIT: SORRES PER A MESCLES BITUMINOSES

CONTROL DE MATERIALS

1. Operacions de control

- Recepció i aprovació de l'informe de la pedrera.
- Inspecció del lloc de procedència.
- Inspecció visual del material a la seva recepció.
- Control de l'alçada dels acopis de material per a evitar segregacions.
- Assaigs: Abans de l'inici de les obres, o quan hi hagi un canvi de procedència i amb la freqüència màxima indicada durant la fabricació de la mescla, referida a tones de mescla bituminosa, es demanaran al contractista els resultats dels assaigs següents:

Assaig Granulomètric (UNE 7139)	Cada 625 T (mínim 1 al dia)
Equivalent de sorra (NLT-113)	Cada 625 T (mínim 1 al dia)
Coeficient de neteja (NLT-172)	Cada 6250 T (mínim 1 cada set.)
Densitat relativa i absorció (NLT-154)	Cada 6250 T (mínim 1 cada set.)
Índex d'adhesivitat (NLT-355)	Cada 6250 T (mínim 1 cada set.)
Terrossos d'argila (UNE 7-133)	Cada 6250 T (mínim 1 cada ser.)
Assaig d'identificació per raigs X	Per a cada subministrador

En el cas de sorra artificial procedent de matxuqueig:

Coeficient de desgast "Los Ángeles" (NLT-149)	Cada 6250 T (mínim 1 cada set.)
---	---------------------------------

realitzat sobre el material gruixut abans de matxucar.

Aquests assaigs es realitzaran a càrrec del contractista, fora del pressupost d'autocontrol.

2. Criteris de presa de mostra

Abans de l'inici de la fabricació de la mescla, per tal d'acceptar un material component, es realitzaran els assaigs indicats sobre 4 mostres preses aleatòriament en el lloc de procedència.

Les mostres es prendran sobre el material acopiat, amb les indicacions particulars de la Direcció de les Obres.

3. Especificacions

El contractista ha de sotmetre a l'aprovació de la D.O. les pedreres o dipòsits d'on s'han d'obtenir els àrids, aportant tots els elements justificatius que cregués convenients o que li fossin requerits pel Director d'Obra, entre d'altres:

- Classificació geològica.
- Estudi de morfologia.
- Aplicacions anteriors.

La D.O. podrà refusar totes aquelles procedències que, al seu criteri, obligarien a un control massa freqüent dels materials que se n'extraguessin.

Els àrids destinats a la fabricació de mescles bituminoses s'hauran de sotmetre a l'assaig d'identificació per raigs X, del que s'haurà de deduir que no tenen cap component expansiu. En cas contrari seran rebutjats i no es podran emprar.

Serà també obligat el presentar el certificat emès per la pedrera de procedència dels àrids, on es facin constar que aconsegueixen totes les exigències del PG-3 per a ser utilitzats en la fabricació de mescles bituminoses.

Al lloc de procedència es comprovarà la retirada de la capa vegetal (si és el cas) i l'explotació racional del front amb l'exclusió de vetes no utilitzables. Així mateix es comprovarà l'adequació dels sistemes de trituració i classificació.

El granulat fi es defineix com la part d'àrid que passa pel tamís 2,5 mm i és retinguda pel tamís 0,08 mm (UNE 7-050). Pot ésser de sorra natural, sorra provinent del matxuqueig, o d'una mescla de ambdós materials.

Ha de ser exempta de pols, de brutícia, d'argila o d'altres matèries estranyes.

Les sorres naturals han d'estar constituïdes per partícules estables i resistents, i no han de superar el 10 % del pes dels granulats fins de la mescla.

Les sorres artificials s'han d'obtenir de materials que compleixin el coeficient de desgast de "Los Ángeles" del granulat gros, es a dir:

Coeficient de desgast (assaig "Los Ángeles", NLT-149):

- Capes intermitges i de base < 30
- Capes de trànsit:
- No drenants < 25
- Drenants < 20

Equivalent de sorra (NLT-113):

- Sorres artificials > 65
- Sorres naturals > 75

L'adhesivitat del granulat fi ha de complir, com a mínim, una de les prescripcions següents:

- Índex d'adhesivitat (NLT-355) > 4
- Pèrdua de resistència per immersió-compressió (NLT-162) <= 25%

4. Interpretació dels resultats i actuacions en cas d'incompliment.

No s'admeten toleràncies d'incompliment als valors indicats a l'especificació.

En el cas que l'assaig d'índex d'adhesivitat no resulti satisfactori, es podrà acceptar el material quan l'assaig d'immersió- compressió realitzat sobre la mescla fabricada compleixi la condició indicada a les especificacions.

Es podrà millorar l'adhesivitat del àrid escollit mitjançant activants o qualsevol altre producte sancionat per l'experiència, en tal cas caldrà establir les especificacions que hauran de complir tant les addicions com les mescles resultants.

En qualsevol altre cas, es rebutjarà el lot assajat.

REFERÈNCIES:

PG 3/75 amb les corresponents ordres circulars

3.1.3 ÀMBIT: SORRES PER A BEURADES BITUMINOSES

CONTROL DE MATERIALS

1. Operacions de control

- Recepció i aprovació de l'informe de la pedrera.
- Inspecció del lloc de procedència.
- Inspecció visual del material a la seva recepció.
- Control de l'alçada dels acopis de material per a evitar segregacions.
- Assaigs: Abans de l'inici de les obres, o quan hi hagi un canvi de procedència i amb la freqüència màxima indicada durant la fabricació de la mescla, es demanaran al contractista els resultats dels assaigs següents:

Assaig Granulomètric (UNE 7139)	Cada 100 m3 (mínim 1 al dia)
Equivalent de sorra (NLT-113)	Cada 100 m3 (mínim 1 al dia)
Coeficient de neteja (NLT-172)	Cada 1000 m3 (mínim 1 cada set.)
Índex d'adhesivitat (NLT-355)	Cada 1000 m3 (mínim 1 cada set.)
Assaig d'identificació per raigs X	Per a cada subministrador
Coeficient de desgast "Los Ángeles" (NLT-149)	Cada 1000 m3 (mínim 1 cada set.)

L'assaig de desgast "Los Angeles" es realitzarà sobre el material gruixut abans de matxucar. Aquests assaigs es realitzaran a càrrec del contractista, fora del pressupost d'autocontrol.

2. Criteris de presa de mostra

Abans de l'inici de les obres, per tal d'acceptar un material component, es realitzaran els assaigs indicats sobre 4 mostres preses aleatòriament en el lloc de procedència.

Durant l'execució de les obres, les mostres es prendran sobre el material acopiat, amb les indicacions particulars de la Direcció de les Obres.

3. Especificacions

El contractista ha de sotmetre a l'aprovació de la D.O. les pedreres o dipòsits d'on s'han d'obtenir els àrids, aportant tots els elements justificatius que cregués convenients o que li fossin requerits pel Director d'Obra, entre d'altres:

- Classificació geològica.
- Estudi de morfologia.
- Aplicacions anteriors.

La D.O. podrà refusar totes aquelles procedències que, al seu criteri, obligarien a un control massa freqüent dels materials que se n'extraguessin.

Els àrids destinats a la fabricació de beurades bituminoses s'hauran de sotmetre a l'assaig d'identificació per raigs X, del que s'haurà de deduir que no tenen cap component expansiu. En cas contrari seran rebutjats i no es podran emprar.

Serà també obligat el presentar el certificat emès per la pedrera de procedència dels àrids, on es facin constar que a compleixen totes les exigències del PG-3 per a ser utilitzats en la fabricació de beurades bituminoses.

Al lloc de procedència es comprovarà la retirada de la capa vegetal (si és el cas) i l'exploració racional del front amb l'exclusió de vetes no utilitzables. Així mateix es comprovarà l'adequació dels sistemes de trituració i classificació.

El granulat fi es defineix com la part d'àrid que passa pel tamís 2,5 mm i és retinguda pel tamís 0,08 mm (UNE 7-050). Serà, en la seva totalitat, sorra provinent del matxuqueig.

Ha de ser exempta de pols, de brutícia, d'argila o d'altres matèries estranyes.

Les sorres naturals han d'estar constituïdes per partícules estables i resistents, i no han de superar el 30 % del pes dels granulats fins de la mescla.

Les sorres artificials s'han d'obtenir de materials que compleixin el coeficient de desgast de "Los Ángeles" del granulat gros, es a dir:

Coeficient de desgast (assaig "Los Ángeles", (NLT-149) ≤ 30

L'adhesivitat del granulat fi ha de complir:

- Índex d'adhesivitat (NLT-355) > 4

4. Interpretació dels resultats i actuacions en cas d'incompliment.

No s'admeten toleràncies d'incompliment als valors indicats a l'especificació.

Es podrà millorar l'adhesivitat del àrid escollit mitjançant activants o qualsevol altre producte sancionat per l'experiència, en tal cas caldrà establir les especificacions que hauran de complir tant les addicions com les mescles resultants.

En qualsevol altre cas, es rebutjarà el lot assajat.

REFERÈNCIES:

PG 3/75 amb les corresponents ordres circulars

3.1.4 ÀMBIT: GRAVES PER A MESCLES BITUMINOSES

CONTROL DE MATERIALS

1. Operacions de control

- Recepció i aprovació de l'informe de la pedrera.
- Inspecció del lloc de procedència.
- Inspecció visual del material a la seva recepció.
- Control de l'alçada dels acopis de material per a evitar segregacions.
- Assaigs: Abans de l'inici de les obres, o quan hi hagi un canvi de procedència i amb la freqüència màxima indicada durant la fabricació de la mescla, referida a tones de mescla bituminosa, es demanaran al contractista els resultats dels assaigs següents:

Assaig Granulomètric (UNE 7-139)	Cada 1680 T (mínim 1 al dia)
Coeficient de neteja (NLT-172)	Cada 4200 T (mínim 2 per set.)
% cares de fractura (NLT-358)	Cada 4200 T (mínim 2 per set.)
Índex de llenques i agulles (NLT-354)	Cada 4200 T (mínim 2 per set.)
Adhesivitat (NLT-166)	Cada 4200 T (mínim 2 per set.)
Coeficient de desgast "Los Ángeles" (NLT-149)	Cada 8400 T (mínim 1 per set.)
Densitat relativa i absorció (NLT-153)	Cada 8400 T (mínim 1 per set.)
Assaig d'identificació per raigs X.	Per a cada procedència

En cas de capes de trànsit:

Coeficient de poliment accelerat (NLT 174)	Cada 21000 T (mínim 1 cada 15d)
--	---------------------------------

Aquests assaigs es realitzaran a càrrec del contractista, fora del pressupost d'autocontrol.

2. Criteris de presa de mostra

Abans de l'inici de la fabricació de la mescla, per tal d'acceptar un material component, es realitzaran els assaigs indicats sobre 4 mostres preses aleatòriament en el lloc de procedència.

Durant la fabricació de la mescla, les mostres es prendran sobre el material acopiat, amb les indicacions particulars de la Direcció de les Obres.

3. Especificacions

El contractista ha de sotmetre a l'aprovació de la D.O. les pedreres o dipòsits d'on s'han d'obtenir els àrids, aportant tots els elements justificatius que cregués convenients o que li fossin requerits pel Director d'Obra, entre d'altres:

- Classificació geològica.
- Estudi de morfologia.
- Aplicacions anteriors.

La D.O. podrà refusar totes aquelles procedències que, al seu criteri, obligarien a un control massa freqüent dels materials que se n'extraguessin.

Els àrids destinats a la fabricació de mescles bituminoses s'hauran de sotmetre a l'assaig d'identificació per raigs X, del que s'haurà de deduir que no tenen cap component expansiu. En cas contrari seran rebutjats i no es podran emprar.

Serà també obligat el presentar el certificat emès per la pedrera de procedència dels àrids, on es facin constar que aconsegueixen totes les exigències del PG-3 per a ser utilitzats en la fabricació de mescles bituminoses.

Al lloc de procedència es comprovarà la retirada de la capa vegetal (si és el cas) i l'explotació racional del front amb l'exclusió de vetes no utilitzables. Així mateix es comprovarà l'adequació dels sistemes de trituració i classificació.

El granulat gros es defineix com la part d'àrid retinguda pel tamís 2,5 mm (UNE 7-050), i ha de procedir del matxuqueig i trituració de pedra de pedrera. Els granulats han de ser nets, sense terrossos d'argila, matèria vegetal, marga o d'altres matèries estranyes.

El rebuig del tamís 5 mm (UNE 7-050) ha de contenir el 100% de partícules que presentin dues o més cares de fractura, segons la norma NLT-386.

La naturalesa del granulat gros ha d'ésser silícica, granítica o porfídica a les capes de trànsit. Coeficient de desgast (assaig "Los Angeles", NLT-149):

- Capes intermitges i de base < 30
- Capes de trànsit:
- No drenants < 25
- Drenants < 20

El valor del coeficient de polí accelerat del granulat gros a emprar en capes de trànsit ha de ser com a mínim (NLT-164 i NLT-174):

- Mesclures no drenants $\geq 0,47$
- Mesclures drenants $\geq 0,45$

Índex de llenques a les diferents fraccions del granulat:

- Mesclures no drenants < 30
- Mesclures drenants < 25

Coeficient de neteja (NLT-172) < 0,5

Adhesivitat:

- Per a mesclures obertes o poroses:
- Adhesivitat (NLT-166) $\geq 95\%$ en pes de granulat
- Per a mesclures denses, semidenses o grosses:
- Adhesivitat: pèrdua de resistència per immersió-compresió (NLT-162) < 25%

4. Interpretació dels resultats i actuacions en cas d'incompliment.

No s'acceptaran per a la fabricació de mesclures bituminoses les graves que incompleixin alguna de les especificacions indicades. En el cas que el coeficient de neteja no compleixi l'exigít, es podrà demanar el rentat de l'àrid i una nova comprovació.

En el cas que l'assaig d'adhesivitat no resulti satisfactori, es podrà acceptar el material quan l'assaig de immersió-compresió

(excepte en mesclures drenants) realitzat sobre la mescla fabricada compleixi la condició indicada a les especificacions.

Es podrà millorar l'adhesivitat del àrid escollit mitjançant activants o qualsevol altre producte sancionat per l'experiència, en tal cas caldrà establir les especificacions que hauran de complir tant les addicions com les mesclures resultants.

REFERÈNCIES:



PG 3/75 amb les corresponents ordres circulars

3.1.5 ÀMBIT: BETUMS ASFÀLTICS PER A MESCLES BITUMINOSES

CONTROL DE MATERIALS

1. Operacions de control

- Inspecció del sistema de transport i les instal·lacions d'emmagatzematge.
- Recepció del certificat de qualitat del material.
- Assaigs:

Amb independència de la presentació del certificat esmentat, cada 250 t es demanaran al contractista els resultats dels següents assaigs:

- Penetració a 25° (NLT-124)
- Índex de penetració (NLT-181)
- Punt de reblaniment, anella-bola (NLT-125)
- Punt de fragilitat Fraass (NLT-182)

Cada 500 t, o quan es canviï la procedència del material s'exigiran els resultats dels següents: Sobre el betum original:

- Ductilitat a 25°C (NLT-126)
- Contingut d'aigua, en volum (NLT-123)
- Densitat relativa a 25°C (NLT-122)
- Contingut d'asfaltens (NLT 131)
- Contingut de parafines (NFT 66-015) Sobre el residu de pel·lícula fina:
- Variació de massa (NLT-185)
- Penetració a 25°C (NLT-124)
- Augment del punt de reblaniment, anella-bola (NLT-125)
- Ductilitat a 25°C (NLT-126)

Aquests assaigs es realitzaran a càrrec del contractista, fora del pressupost d'autocontrol.

2. Criteris de presa de mostra

La presa de mostra es realitzarà segons la norma NLT-121, sobre el betum emmagatzemat.

3. Especificacions

El sistema de transport i les instal·lacions d'emmagatzematge han de tenir l'aprovació de la D.O..

A la recepció de cada cisterna de subministra de betum s'exigirà el certificat de qualitat del material, subscrit pel fabricant, on s'especifiqui el tipus i denominació del betum, i es garanteixi el compliment de les condicions exigides en el plec de condicions.

Cal que el betum tingui un aspecte homogeni, així com una absència quasi absoluta d'aigua.

- Designació del betum = B 60/70

Característiques del betum original:

- Penetració a 25° (NLT-124) (0,1 mm) 60 - 70
- Índex de penetració (NLT-181) -0,7 - +1
- Punt de reblaniment, anella-bola (NLT-125) 48°C - 57°C
- Punt de fragilitat Fraass (NLT-182) <= -8°C
- Ductilitat a 25°C (NLT-126) >= 90 cm
- Solubilitat en tricloroetà (NLT-130) 99,5%
- Contingut d'aigua, en volum (NLT-123) <= 0,2%

- Punt d'inflamació, vas obert (NTL-127) $\geq 235^{\circ}\text{C}$
- Densitat relativa a 25°C (NLT-122) $\geq 1,00$
- Contingut d'asfaltens (NLT 131)..... $\geq 15\%$
- Contingut de parafines (NFT 66-015)..... $< 4,5\%$
- Característiques del residu de pel·lícula fina:
 - Variació de massa (NTL-185) $\leq 0,8\%$
 - Penetració a 25°C (NLT-124) $\geq 50\%$ de la penetració original
 - Augment del punt de reblaniment, anella-bola (NLT-125) $\leq 9^{\circ}\text{C}$
 - Ductilitat a 25°C (NLT-126) $\geq 50\text{ cm}$

4. Interpretació dels resultats i actuacions en cas d'incompliment.

La interpretació del resultat de l'assaig de penetració seguirà els següents criteris: Per a cada tipus de betum es defineixen 2 intervals d'acceptació:

INTERVAL		B 60/70
INTERVAL MENOR	Límit inferior	63
	Límit superior	67
INTERVAL PATRÓ	Límit inferior	60
	Límit superior	70

- Si la penetració obtinguda segons NLT-124 esta compresa en l'interval menor s'acceptarà la partida de betum corresponent.
- Si no compleix aquesta condició, es realitzaran tres assaigs més amb la mateixa mostra i es calcularà el valor mig sencer més pròxim de les penetracions obtingudes. S'acceptarà la partida de betum sempre que aquest valor mig estigui dins de l'interval patró.

No s'acceptarà la partida de betum que incompleixi alguna de les condicions indicades.

REFERÈNCIES:

PG 3/75 amb les corresponents ordres circulars

3.2 UNITATS D'OBRA

3.2.1 ÀMBIT: TOT-Ú ARTIFICIAL PER A SUBBASES i BASES

CONTROL DE MATERIALS

1. Operacions de control

• Abans de començar l'obra, quan hagi canvi de procedència del material, o amb la freqüència indicada durant la seva execució, es realitzaran els següents assaigs d'identificació del material:

- Assaig granulomètric (NLT-104 / UNE 7-376), cada 400 m3 o fracció diària.
- 1 assaigs d'equivalent de sorra (NLT-113 / UNE 7-324), cada 400 m3 o fracció diària.
- Determinació dels límits d'Atterberg (NLT-105 i NLT-106 / UNE 103-103 i UNE 103-104), cada 750 m3 o cada 2 dies si el volum executat és menor.
- Coeficient de neteja (NLT-172), cada 750 m3 o cada 2 dies si el volum executat és menor.
- Assaig CBR (NLT-111), cada 2500 m3 o cada setmana si el volum executat és menor.
- Coeficient de desgast de "Los Angeles" (NLT-149 / UNE 83-116), cada 2500 m3 o cada setmana si el volum executat és menor.
- 2 assaigs de determinació del percentatge d'elements de la fracció retinguda pel tamís 5 UNE amb dues o més cares de fractura (NLT-358), cada 2500 m3 o cada setmana si el volum executat és menor.
- Determinació de l'índex de llenques (NLT-354), cada 2500 m3 o cada setmana si el volum executat és menor.

• Cada 400 m3 o fracció diària, durant l'execució, es realitzarà un assaig Próctor Modificat (NLT-108 / UNE 103-501) com a referència al control de compactació.

2. Criteris de presa de mostra.

Es seguiran les instruccions de la D.O. i els criteris de les normes de procediment indicades en cada assaig.

3. Especificacions

Es considera tot-u artificial la mescla de granulats matxucats total o parcialment, amb granulometria continua, procedents de pedra de pedrera o granulats naturals.

El tipus de material utilitzat ha de ser l'indicat a la D.T. o en el seu defecte el que determini la D.O. Els materials no han de tenir terrossos d'argila, matèria vegetal, marga i d'altres matèries estranyes.

La fracció passada pel tamís 0.08 (UNE 7-050) ha de ser més petita que els dos terços de la passada pel tamís 0.40 (UNE 7-050).

Coeficient de neteja (NLT-172/86) > 2

La fracció retinguda pel tamís 5 (UNE 7-050) ha de contenir, com a mínim, un 75% per a trànsit T0 i T1, i un 50% per als altres trànsits, d'elements matxucats que tinguin dues o més cares de fractura.

La D.O. ha de determinar la corba granulomètrica del granulat per utilitzar, que ha d'estar continguda a dins d'un dels fusos següents:

Tamisatge ponderal acumulat (%)		
Tamís UNE	ZN(25)	ZN(40)
40	100	---
25	75-100	100
20	60-90	75-100
10	45-70	50-80
5	30-50	35-60

2	16-32	20-40
400 micres	6-20	8-22
80 micres	0-10	0-10

Índex de llenques (NLT-354) <= 35
 Coeficient de desgast "Los Angeles" per a una granulometria tipus B (NLT-149):
 - Trànsit T0 i T1 < 30
 - Resta de trànsits < 35
 Equivalent de sorra (NLT-113):
 - Trànsit T0 i T1 > 35
 - Resta de trànsits > 30

El material ha de ser no plàstic, segons les normes NLT-105 i NLT-106.

Subministrament i emmagatzematge: De manera que no s'alterin les seves condicions. S'ha de distribuir al llarg de la zona de treball.

4. Interpretació dels resultats i actuacions en cas d'incompliment

Els resultats dels assaigs d'identificació han de complir estrictament les especificacions indicades, en cas contrari, no s'autoritzarà l'ús del material corresponent.

CONTROL D'EXECUCIÓ

1. Operacions de Control.

- Execució d'un tram de prova que, a efectes de control, es tractarà com un lot d'execució.
- Comprovació de les toleràncies d'execució i control de la superfície sobre la que s'ha d'estendre la capa. Inspecció visual de l'estat de la superfície després del pas d'un camió carregat sobre ella.
- Control de l'estesa: comprovació visual del gruix, amplada i pendent transversal de les tongades d'execució i control de la temperatura ambient.
- Control de compactació. Es considera com a lot de control, el material compactat en un dia, corresponent a una mateixa procedència i tongada d'estesa, amb una superfície màxima de 500 m². Es realitzaran 5 determinacions de la humitat i densitat in-situ (ASTM D 30-17).
- Assaig de placa de càrrega (DIN 18196), cada 2000 m², i al menys un cop per capa de reblert. En la zona d'aplicació de la placa es determinarà la humitat in-situ (NLT-103).
- Comprovació de les coordenades i cotes de replanteig a banda i banda i sobre l'eix de la plataforma cada 20 m, a més dels punts singulars (tangents de corbes horitzontals i verticals, punts de transició de peralt, etc.). Control de l'amplada i pendent transversal de la plataforma, en els mateixos perfils.
- Inspecció visual per a detectar punts baixos capaços de retenir aigua.
- Control de la regularitat superficial amb la regla de 3 m, on es sospitin irregularitats.

2. Criteris de presa de mostra.

Es seguiran els criteris que en cada cas, indiqui la D.O. Els punts de control de densitat i humitat estaran uniformement repartits en sentit longitudinal i aleatòriament distribuïts en la secció transversal de la tongada. Es tindrà especial cura en l'aplicació de la regla de 3 m en les zones on coincideixi una pendent longitudinal inferior al 2 % amb una pendent transversal inferior al 2 % (zones de transició de peralt).

3. Especificacions

Abans de la utilització d'un tipus de material, serà preceptiva la realització d'un tram de prova, per tal de fixar la composició i forma d'actuació de l'equip compactador i per a determinar la humitat de compactació més adient al procediment d'execució. La D.O. decidirà si es acceptable la realització d'aquesta prova com a part integrant de l'obra.

La capa no s'ha d'estendre fins que s'hagi comprovat que la superfície sobre la que ha d'assentar-se té les condicions de qualitat i formes previstes, amb les toleràncies establertes. Si en aquesta superfície hi ha defectes o irregularitats que excedeixen les tolerables, s'han de corregir abans de l'execució de la partida d'obra.

La preparació del tot-u artificial s'ha de fer a central i no "in situ". L'addició de l'aigua de compactació també s'ha de fer a central excepte en els casos en que la D.O. autoritzi el contrari.

L'estesa s'ha de realitzar d'una sola vegada, prenent cura d'evitar segregacions i contaminacions, en tongades de gruix comprès entre 10 i 30 cm.

No s'ha d'estendre cap tongada mentre no s'hagi comprovat el grau de compactació de la precedent.

La humitat òptima de compactació, deduïda de l'assaig Próctor Modificat, segons la Norma NLT-108, s'ha d'ajustar a la composició i forma d'actuació de l'equip de compactació.

El material es pot utilitzar sempre que les condicions climatològiques no hagin produït alteracions en la seva humitat de tal manera que es superi en més del 2% la humitat òptima.

Totes les aportacions d'aigua han de fer-se abans de la compactació. Després, l'única humectació admissible és la de la preparació per a col·locar la capa següent.

La compactació s'ha d'efectuar longitudinalment, començant per les vores exteriors i progressant cap al centre per a cavalcar-se en cada recorregut en un ample no inferior a 1/3 del de l'element compactador.

Les zones que, per la seva reduïda extensió, el seu pendent o la seva proximitat a obres de pas o desguàs, murs o estructures, no permetin la utilització de l'equip habitual, s'han de compactar amb els medis adequats al cas per tal d'aconseguir la densitat prevista.

No s'autoritzarà el pas de vehicles i maquinària fins que la capa no s'hagi consolidat definitivament. Els defectes que es derivin d'aquest incompliment han de ser reparats pel contractista segons les indicacions de la D.O..

La capa ha de tenir el pendent i amplada especificats a la Documentació Tècnica o, en el seu defecte, el que indiqui la D.O.. La superfície de la capa ha de quedar plana i a nivell amb les rasants previstes a la Documentació Tècnica.

Compactació>= 100% PM

Mòdul E2 (assaig de placa de càrrega):

Subbase (trànsit T0-T1)>= 100 MPa

Subbase (trànsit T2-T3)>= 80 MPa

Subbase (trànsit T4-vorals)>= 40 MPa

Base (trànsit T0-T1)>= 120 MPa

Base (trànsit T2-T3)>= 100 MPa

Base (trànsit T4-vorals)>= 60 MPa

Toleràncies d'execució:

- Replanteig de rasants + 0

..... - 1/5 del gruix teòric

- Nivell de la superfície acabada respecte als perfils teòrics:

Trànsit T0, T1 i T2 ± 15 mm

Trànsit T3 i T4 ± 20 mm

- Planor ± 10 mm/3 m

Les irregularitats que excedeixin aquestes toleràncies han de ser corregides pel constructor. Caldrà escarificar en una profunditat mínima de 15 cm, afegint o retirant el material necessari tornant a compactar i allisar.

4. Interpretació dels resultats i actuacions en cas d'incompliment

No s'iniciarà l'execució d'aquesta unitat sense la corresponent aprovació del tram de prova per part de la D.O..

No es podrà iniciar l'execució de la capa, sense que la superfície sobre la que s'ha d'assentar compleixi les exigències del plec de condicions. No es considerarà control suficient l'efectuat durant l'execució de dita superfície si posteriorment ha hagut circulació de vehicles pesat o pluges intenses i, en general, si s'observen defectes a judici de la D.O..

S'aturaran els treballs d'estesa quan la temperatura ambient estigui per sota del límit establert al plec, o quan s'observi que es produeix segregació o contaminació del material.

Les densitats seques obtingudes en la capa compactada hauran de ser iguals o superiors a les especificades en el plec de condicions, en cada un dels punts de la mostra. Es podran admetre un màxim d'un 40% de punts amb resultat un 2% per sota del valor especificat, sempre que la mitjana del conjunt compleixi l'especificat.

En cas d'incompliment, el contractista corregirà la capa executada, per recompressió o substitució del material. En general, es treballarà sobre tota la tongada afectada (lot), a menys que el defecte de compactació estigui clarament localitzat. Els assaigs de comprovació de la compactació s'intensificaran al doble sobre les capes corregides.

El contingut d'humitat de les capes compactades tindrà caràcter informatiu, i no serà per sí mateix causa de rebuig.

El valor del mòdul d'elasticitat (segon cicle) obtingut a la placa de càrrega complirà les limitacions establertes al plec de condicions. Correcció, per part del contractista, dels defectes observats en el control geomètric i de regularitat superficial.

REFERÈNCIES:

PG 3/75 amb les corresponents ordres circulars
6.1 i 6.2 IC "Secciones de firmes"

3.2.2 ÀMBIT: EMULSIONS BITUMINOSES PER A REGS BITUMINOSOS

CONTROL DE MATERIALS

1. Operacions de control

- Inspecció del sistema de transport i les instal·lacions o elements d'emmagatzematge.
- Recepció del certificat de qualitat del material
- Assaigs:

Amb independència de la presentació del certificat esmentat, per a cada subministra de material rebut, i cada 30 t si arriba més material, es demanaran al contractista els resultats dels següents assaigs:

- Càrrega de partícules (NLT-194).
- Residu per destil·lació (NLT- 139).
- Penetració sobre residu de destil·lació (NLT-124).

Aquests assaigs es realitzaran a càrrec del contractista, fora del pressupost d'autocontrol.

En cas de no rebre el certificat de qualitat o de presentar dubtes d'interpretació, la Direcció de les Obres podrà determinar l'execució dels assaigs que consideri oportuns per tal de garantir les condicions exigides en el plec.

En cas d'utilitzar àrid de cobertura, sobre cada procedència, i com a màxim amb els volums indicats, es realitzaran els següents assaigs:

1	Assaig Granulomètric (UNE 7-139)	Cada 100 m3
1	Coefficient de neteja (NLT-172)	Cada 100 m3
2	Equivalent de sorra (NLT-113)	Cada 100 m3
1	Humitat (NLT-102)	Cada 25 m3

2. Criteris de presa de mostra

A la recepció de l'obra, es farà una presa de mostres, segons la norma NLT-121 pel lligant. Si procedeix, en el cas del reg d'imprimació, la presa de mostra del àrid es farà segons la norma NLT-148. L'assaig d'humitat es realitzarà immediatament abans de ser utilitzat l'àrid.

3. Especificacions

El sistema de transport i les instal·lacions d'emmagatzematge han de tenir l'aprovació de la D.O..

A la recepció de cada partida de lligant s'exigirà el certificat de qualitat del material, subscrit per un laboratori acreditat, on s'especifiqui el tipus i denominació del lligant, i es garanteixi el compliment de les condicions exigides en el plec.

L'emulsió ha de tenir un aspecte homogeni, sense separació de l'aigua ni coagulació del betum asfàltic emulsionat. No ha de ser inflamable.

Ha de ser adherent tant sobre superfícies humides com seques.

No ha de sedimentar-se durant l'emmagatzematge.

- Designació de la emulsió = EAL-1

Viscositat Saybolt-Furol a 25°C (NLT-138) <= 100 s

Càrrega de les partículesnegativa

Contingut d'aigua en volum (NLT-137) <= 45%

Fluïdificant per destil·lació en volum (NLT-139)	<= 8%
Betum asfàltic residual (NLT-139)	>= 55%
Sedimentació al cap de 7 dies (NLT-140)	<= 5%
Tamisatge retingut en el tamís 0,08 UNE (NLT-142)	<= 0,10%

Assaigs sobre el residu de destil·lació:

- Penetració (25°C, 100 g, 5 s, NLT-124)	130-200 mm
- Ductilitat (25°C, 5 cm/min, NLT-126)	>= 40 cm
- Solubilitat en tricloroetà (NLT-130)	>= 97,5%

• Designació de la emulsió = ECI

Viscositat Saybolt-Furol a 25°C (NLT-138)	<= 50 s
Càrrega de les partícules	positiva
Contingut d'aigua en volum (NLT-137)	<= 50%
Fluïdificant per destil·lació en volum (NLT-139)	<= 10-20%
Betum asfàltic residual (NLT-139)	>= 40%
Sedimentació al cap de 7 dies (NLT-140)	<= 10%
Tamisatge retingut en el tamís 0,08 UNE (NLT-142)	<= 0,10%

Assaigs sobre el residu de destil·lació:

- Penetració (25°C, 100 g, 5 s, NLT-124)	20-30 mm
- Ductilitat (25°C, 5 cm/min, NLT-126)	>= 40 cm
- Solubilitat en tricloroetà (NLT-130)	>= 97,5%

• Designació de la emulsió = ECR-1

Viscositat Saybolt-Furol a 25°C (NLT-138)	<= 50 s
Càrrega de les partícules	positiva
Contingut d'aigua en volum (NLT-137)	<= 43%
Fluïdificant per destil·lació en volum (NLT-139)	<= 5%
Betum asfàltic residual (NLT-139)	>= 57%
Sedimentació al cap de 7 dies (NLT-140)	<= 5%
Tamisatge retingut en el tamís 0,08 UNE (NLT-142)	<= 0,10%

Assaigs sobre el residu de destil·lació:

- Penetració (25°C, 100 g, 5 s, NLT-124)	13 - 20 mm
- Ductilitat (25°C, 5 cm/min, NLT-126)	>= 40 cm
- Solubilitat en tricloroetà (NLT-130)	>= 97,5%

• Àrid de cobertura:

L'àrid a utilitzar en regs d'emprimació serà sorra natural, sorra procedent de matxuqueig o mescla d'ambdós materials, exempt de pols, brutícia, argila o altres substàncies estranyes. Complirà, a més, les següents condicions :

- Plasticitat (NLT-105 i NLT-106)	Nul·la
- Coeficient de neteja (NLT-172)	<= 2
- Equivalent de sorra (NLT-113)	>= 40
- % material que passa pel tamís 5 UNE (UNE 7- 139)	100 %

En el moment de l'estesa, l'àrid no pot contenir més d'un 4 % d'aigua lliure.

4. Interpretació dels resultats i actuacions en cas d'incompliment.

Els resultat dels assaigs i els valors del certificat de identificació, han de complir les limitacions establertes en el plec.

CONTROL D'EXECUCIÓ

1. Operacions de control

- Execució d'un tram de prova que es tractarà, a nivell de control, com un lot d'obra.
- Inspecció visual de la superfície sobre la que s'ha d'estendre el reg i observació de l'efecte de pas de un camió carregat.
- Control de la temperatura ambient i la d'aplicació del lligant.
- Vigilar la pressió de la bomba d'impulsió del lligant i la velocitat del equip de reg.
- Comprovar, amb cinta mètrica, l'ample del reg cada 50 m.
- Control de la dosificació realment estesa, mitjançant el pesat de safates metàl·liques o bandes de paper col·locades sobre la superfície sense tractar prèviament a l'estesa del lligant i l'àrid si és el cas. El nombre de determinacions l'establirà la D.O..

2. Criteris de presa de mostra

Els controls es faran segons les indicacions de la D.O..

3. Especificacions

La superfície per regar ha de tenir la densitat i les rasants especificades a la Documentació Tècnica. Ha de ser neta i sense material engrunat, complir les condicions especificades per la unitat d'obra corresponent i no ha de ser reblanida per un excés d'humitat.

Es prepararà un tram de prova per a comprovar les dotacions previstes de lligant, la necessitat d'àrid de cobertura i dotació corresponent i l'adequació dels mitjans previstos en l'execució. Es comprovaran les característiques de l'equip, especialment la seva capacitat per aplicar la dotació de lligat fixada a la temperatura prescrita, i la uniformitat de repartiment, tant transversal com longitudinal. Es determinarà la pressió en el indicador de la bomba d'impulsió del lligant i la velocitat de marxa més apropiades, i com a dada orientativa, el nombre de passades del equip de compactació.

La temperatura d'aplicació del lligant ha de ser la corresponent a una viscositat de 20 a 100 segons Saybolt Furol.

El reg ha de tenir una distribució uniforme i no pot quedar cap tram de la superfície tractada sense lligant. S'ha d'evitar la duplicació de la dotació als junts de treball transversals.

Quan el reg s'hagi fet per franges, cal que l'estesa del lligant estigui superposada en la unió de dues franges.

- En el cas de reg d'emprimació:

S'ha d'humitejar abans de l'aplicació del reg.

La dosificació d'emulsió bituminosa catiònica al 50% de betum tipus ECI ha de ser de 1200 g/m² a calçades i vorals. Quan la D.O. ho consideri oportú es podrà dividir la dotació prevista per a la seva aplicació en dues vegades.

L'estesa de l'àrid de cobertura es realitzarà, a judici de la D.O., quan s'hagi de fer circular trànsit per sobre del reg, o quan s'observi que hagi quedat part sense absorbir. La seva dosificació serà la mínima necessària per a absorbir l'excés de lligant o per a garantir la durada del reg sota l'acció del trànsit.

S'ha de prohibir l'acció de tot tipus de trànsit, preferentment, durant les 24 h següents a l'aplicació del lligant. Si durant aquest període ha de circular tràfic, s'ha d'estendre un granulat de cobertura i els vehicles han de circular a velocitat \leq 30 km/h.

La dosificació de l'àrid de cobertura ha de ser de 4 l/m².

- En el cas de reg d'adherència:

La dosificació d'emulsió bituminosa catiònica al 60% de betum tipus ECR-1 ha de ser de 600 g/m².

Si el reg s'ha d'estendre sobre un paviment bituminós antic s'han d'eliminar els excessos de betum i s'han de reparar els desperfectes que puguin impedir una perfecta unió entre les capes bituminoses.

4. Interpretació dels resultats i actuacions en cas d'incompliment.

Cal complir estrictament les limitacions de temperatura i temps marcats.

Es mantindran el més uniformement possible, durant el reg, la pressió de la bomba d'impulsió i la velocitat del equip, ajustant-se a les deduïdes del tram de prova.

Els amples mesurats seran sempre els indicats en els plànols amb les toleràncies indicades en el plec. La dotació mitjana del lligant resultant del amidaments haurà d'estar compresa en l'interval:

Dotació patró $\pm 10\%$

L'equip de reg haurà de ser capaç de distribuir el lligant amb variacions, respecte a la mitjana, no més grans del 15% transversalment i del 10% longitudinalment.

REFERÈNCIES:

PG 3 amb les corresponents modificacions

3.2.3 ÀMBIT: PAVIMENTS DE MESCLES BIT. EN CALENT TIPUS D,S,G (TANCADES)

CONTROL DE MATERIALS

1. Operacions de control

Fórmula de treball.

Per a cada barreja d'àrids analitzada, es realitzaran els assaigs següents amb un mínim de 3 dosificacions diferents de betum:

- 1 Assaig de dosificació de betum (NLT-164).
- 1 Assaig granulomètric sobre l'àrid recuperat (NLT-165).
- 1 Assaig Marshall complet (sèries de 6 provetes) (NLT-159), amb determinació de la densitat i percentatge de buits de la mescla (NLT-168)
- 1 Assaig d'Immersió-Compressió (NLT-162).
- 1 Assaig de deformació plàstica (Wheel Tracking) (NLT-173) (en cas de capes de trànsit i intermitja).

Control de fabricació.

- Inspecció a la planta de fabricació.

• Cada 1000 t de mescla fabricada o amb freqüència diària si es fabrica menys material, es realitzaran els següents assaigs:

Sobre la mescla d'àrids (en blanc).

- 1 Assaig Granulomètric (UNE 7-139)
- 1 Equivalent de sorra (NLT-113)

• Inspecció visual del material en cada element de transport. Control de la temperatura de la mescla. Control de recepció.

• Cada 500 t de material, o amb freqüència diària si es fabrica menys material:

- 2 Assaig de dosificació de betum (NLT-164)
 - 2 Assaig granulomètric sobre l'àrid recuperat (NLT-165)
 - 2 Assaig Marshall complet (sèries de 3 provetes) (NLT-159), amb determinació de la densitat i percentatge de buits de la mescla (NLT-168). En paral·lel, es prepararan 6 provetes mes per assajar a tracció indirecta (3 al laboratori d'autocontrol i les altres 3 al de l'ETSCCPB).
- Cada 1000 t de material, o amb freqüència setmanal si es fabrica menys material: Assaig d'Immersió-Compressió (NLT-162)

2. Criteris de presa de mostra

Les mostres sobre la mescla d'àrids en fred es prendran aleatòriament en la cinta subministradora i abans d'entrar en l'assegador. El control de recepció es realitzarà sobre mostres preses aleatòriament en els camions receptors de la descarrega de la planta. Quan s'estableix la freqüència d'assaig mínima de 2 per dia, es realitzarà un durant el matí i l'altre per la tarda.

3. Especificacions

La planta asfàltica ha de ser automàtica i de producció igual o superior a 120 t/h.

S'aportarà compromís per escrit de realitzar tot el transport de mescla bituminosa mitjançant vehicles calorifugats quan la distància entre la planta asfàltica on es fabriqui la mescla i el tall de l'estesa a l'obra sigui superior a 50 km ó 45 minuts de temps de desplaçament màxim.

La fabricació de la mescla no es podrà iniciar fins que la D.O. no hagi aprovat la fórmula de treball, que inclourà:

- Proporció de cada fracció d'àrid en l'alimentació en fred i, en el seu cas, després de la classificació en calent.
- Granulometria dels àrids combinats, inclòs el pols mineral, per els tamisos UNE 40 mm; 25 mm; 20 mm; 12,5 mm; 10 mm; 5 mm; 2,5 mm; 630 µm; 320 µm; 160 µm i 80 µm.
- Dosificació del betum, pols mineral d'aportació i addicions, referides a la massa total d'àrids.
- Densitat màxima a aconseguir.
- En cas que la fabricació de la mescla es realitzi en instal·lacions de tipus discontinu, els temps a exigir per a mescla d'àrids en sec i per a la mescla dels àrids amb el lligant.
- Les temperatures màxima i mínima de calentament previ d'àrids i lligant.
- Les temperatures màxima i mínima de la mescla al sortir del mesclador.
- La temperatura mínima de la mescla en la descàrrega dels elements de transport.
- La temperatura mínima de la mescla al acabar la compactació.

En funció del tipus de mescla, la fórmula de treball s'adaptarà al fus següent (assaig granulomètric (UNE-EN 933-1)):

FUSOS GRANULOMÈTRICS. TAMISATGE ACUMULAT (% en massa)											
TIPUS DE MESCLA		OBERTURA TAMISOS UNE-EN 933-2 (mm)									
		45	32	22	16	8	4	2	0,500	0,250	0,063
Densa	AC 16 D			100	90-100	64-79	44-59	31-46	16-27	11-20	4-8
	AC 22 D		100	90-100	73-88	55-70		31-46	16-27	11-20	4-8
Semidensa	AC 16 S			100	90-100	60-75	35-50	24-38	11-21	7-15	3-7
	AC 22 S		100	90-100	70-88	50-66		24-38	11-21	7-15	3-7
	AC 32 S	100	90-100		68-82	48-63		24-38	11-21	7-15	3-7
Grossa	AC 22 G		100	90-100	65-86	40-60		18-32	7-18	4-12	2-5
	AC 32 G	100	90-100		58-76	35-54		18-32	7-18	4-12	2-5

Per a la formulació de mescles bituminoses en calent de d'alt mòdul (MAM) s'utilitzarà el fus AC 22 S amb les següents modificacions, respecte a aquest fus granulomètric: tamís 0,250: 8-15; i tamís 0,063: 5-9

El control dels materials components es realitzarà segons els criteris dels Àmbits de Control que corresponen al lligant a utilitzar.

Toleràncies (mescla fabricada):

- Granulometria (inclòs el pols mineral):
- Tamisos superiors a 2,5 mm (UNE 7-050) ± 3% del pes total dels granulats
- Tamisos compresos entre el 2,5 mm i el 0,08 (UNE 7-050)..... ± 2% del pes total dels granulats
- Tamís 0,08 (UNE 7-050) ± 1% del pes total dels granulats

Equivalent de sorra (NLT-113):

- Sorres artificials > 65
- Sorres naturals > 75

La dosificació del lligant es determinarà seguint el mètode Marshall (NLT-159), prenent com a referència els criteris següents:

CONCEPTE	INTERM.	BASE	REGULARITZ / TRÀNSIT
Relació ponderal filler-betum	1,2	1,0	1,2

No. de cops per cara	75	75	75
Estabilitat (kgf)	>=1000	>=1000	>=1000
Deformació (mm)	2-3,5	2-3,5	2-3,5
% de buits en mescla	4-8	4-9	4-6
% de buits en granulats D,S 12	>15	-	>15
% de buits en granulats D,S,G 20	>14	>14	>14
% de buits en granulats S,G 25	>13	>13	-

Contingut mínim de lligant (sobre massa total d'àrids (inclòs pols mineral)):

Capa de base..... 3,5 %
 Capa intermitja..... 4 %
 Capa de trànsit..... 4,5 %

En el disseny de la mescla també es tindrà en compte la deformació plàstica mesurada amb l'assaig de pista de laboratori (NLT-173). Per a capes de trànsit i intermitges, la màxima velocitat de deformació en l'interval de 105 a 120 minuts, no serà superior als següents valors (µm/min):

CATEGORIA DE TRÀNSIT	ZONA TÈRMICA ESTIVAL		
	CÀLIDA	MITJANA	TEMPERAT
T0 i T1	15		20
T2	15	20	
T3	20		-
T4	20	-	

Tolerància en el contingut de lligant (NLT-164)

- Lligant hidrocarbonat ± 0,3% de la massa total de granulats

Pèrdua de resistència per immersió-compresió (NLT-162) <= 25%

El tècnic auxiliar present a la planta de fabricació, haurà de tenir experiència en aquest tipus d'unitat, i de forma permanent, vigilar el bon funcionament de tots i cadascun dels dispositius. Entre d'altres coses, s'encarregarà de comprovar, el nivell dels tancs d'àrids en fred, el funcionament de les seves comportes de sortida, la combustió en el cremador, els nivells dels tancs d'àrids en calent, el tancament estanc de les seves comportes i el rebuig, així com la envolta del àrid pel lligant.

En les instal·lacions de mescla continua es calibrarà diàriament el flux de la cinta subministradora d'àrids, aturant-la carregada i recollint i pesant el material existent en una longitud escollida.

Setmanalment es verificarà l'exactitud de les balances de dosificació, així com el correcte funcionament dels indicadors de temperatura d'àrids i betum.

Pel que fa a la mescla es rebutjaran totes aquelles que es mostrin heterogènies, carbonitzades o sobreescalfades, les mescles amb escuma, o les que presentin indicis d'humitat; en aquest cas, es retiraran els àrids dels corresponents tancs en calent. També es rebutjaran aquelles mescles en les que l'envolta dels àrids per part del lligant no sigui homogènia.

La temperatura de la mescla dels camions a la sortida de la planta estarà sempre dins de l'interval de validesa definit juntament amb la fórmula de treball.

4. Interpretació dels resultats i actuacions en cas d'incompliment.

Els resultats dels assaigs de granulometria de la mescla d'àrids en fred i la granulometria resultant calculada a partir del pesos teòrics de cada mida en calent, no superaran les toleràncies indicades respecte a la fórmula de treball.

Els resultats de l'assaig Marshall (mitjana de les 3 provetes), equivalent de sorra i contingut de betum hauran de complir les condicions especificades.

Les resistències conservades deduïdes de l'assaig d'immersió-compresió compliran les limitacions fixades en el Plec de Prescripcions Tècniques.

Es rebutjarà el material que presenti defectes en la inspecció visual o que superi els marges de temperatura establerts.

Les bàscules i dispositius mesuradors de temperatura dins la planta, hauran de funcionar correctament. En cas contrari s'interromprà la fabricació i es procedirà a la seva reparació o substitució.

CONTROL D'EXECUCIÓ

1. Operacions de control

- Execució d'un tram de prova que es tractarà a nivell de control com un lot d'obra.
- Inspecció de la superfície sobre la que s'ha d'estendre la capa d'aglomerat.
- Inspecció permanent dels processos de estesa i compactació.
- Inspecció visual de l'aspecte de la mescla a la descàrrega del camió.
- Control de temperatures en el moment de l'estesa (descàrrega del camió) i al acabar el procés de compactació.
- Cada 500 t de mescla compactada, o amb freqüència diària si s'utilitza menys material:
 - Extracció de 4 testimonis de la capa compactada i determinació del gruix, densitat i % de buits (NLT-168), i assaig a tracció indirecta.
- Cada 10 m, i en punts singulars com ara tangents de corbes verticals i horitzontals:
 - Determinació, mitjançant claus de referència amb precisió de mm, de la cota a l'eix i a banda i banda de la plataforma.
 - Comprovació de l'amplada de la plataforma.
- Per a capes de trànsit, cada 1000 m²:
 - Mesura de la textura superficial pel mètode del cercle de sorra (NLT-335).

2. Criteris de presa de mostra.

Es seguiran els criteris que en cada cas determini la D.O. Els testimonis de la capa de mescla bituminosa s'extrauran en punts repartits al llarg de l'extensió del lot i situats aleatòriament respecte a la secció transversal.

Es tindrà especial cura en la comprovació de la regularitat superficial amb la regla de 3 m en les zones en que coincideixi una pendent longitudinal inferior al 2% i una pendent transversal inferior al 2% (zones de transició de peralt), per a comprovar que no queden zones amb desguàs insuficient.

3. Especificacions

Es realitzarà un tram de prova, de longitud superior a 150 m, per a cada tipus de mescla bituminosa en calent que s'hagi d'utilitzar. La D.O. determinarà si es pot acceptar la realització del tram de prova com a part integrant de l'obra en construcció.

La temperatura de la mescla no ha de superar en cap moment la prevista com a màxima, i en el moment de la seva estesa no ha de ser inferior a la que s'indiqui a la fórmula de treball.

La capa no s'ha d'estendre fins que s'hagi comprovat que la superfície sobre la que ha d'assentar-se té les condicions de qualitat i formes previstes, amb les toleràncies establertes. Si en aquesta superfície hi ha defectes o irregularitats que excedeixen les tolerables, s'han de corregir abans de l'execució de la partida d'obra.

El reg d'adherència o imprimació de la capa inferior ha d'estar curat i ha de conservar tota la capacitat d'unió amb la mescla. No pot tenir restes de fluidificants o aigua a la superfície.

La temperatura de la mescla en el moment de la seva estesa no ha de ser inferior a la de la fórmula de treball. L'estesa de la mescla s'ha de fer mecànicament començant per la vora inferior de la capa i amb la major continuïtat possible. L'estenedora ha d'estar equipada amb dispositiu automàtic de anivellació, o bé amb reguladors de gruix aprovats per la D.O.

Ha de tenir una capacitat mínima d'estesa de 150 t/h.

L'alimentació de les estenedores s'ha de fer de manera que tinguin sempre aglomerat restant, iniciant el seu ompliment amb un nou camió quan encara quedi una quantitat apreciable de material.

L'estesa de la mescla no s'ha de fer en cap cas a un ritme superior al que asseguri que, amb els mitjans de compactació en servei, es puguin obtenir les densitats prescrites.

La D.O. podrà limitar la velocitat màxima d'estesa en funció dels mitjans de compactació existents.

Les maniobres de parada i arrencada de les estenedores s'han de fer sincronitzant la velocitat idònia d'arrencament amb la freqüència de vibració de la regla.

S'han de suspendre els treballs quan la temperatura sigui inferior a 5°C o en cas de pluja.

La capa s'ha d'estendre en tota la seva amplada, evitant la realització de junts longitudinals.

En cas d'alimentació intermitent, s'ha de comprovar que la temperatura de la mescla que quedi sense estendre, a la tremuja de l'estenedora i a sota d'aquesta, no sigui inferior a la de la fórmula de treball.

S'ha de procurar que els junts transversals de capes sobreposades quedin a un mínim de 5 m una de l'altra.

Els junts han de ser verticals i han de tenir una capa uniforme i fina de reg d'adherència. Els junts han de tenir la mateixa textura, densitat i acabat que la resta de la capa.

La nova mescla s'ha d'estendre contra el junt, s'ha de piconar i allisar amb elements adequats i calents, abans de permetre el pas de l'equip de piconatge.

El tren de compactació ha de ser aprovat per la D.O., d'acord amb la capa, gruix i quantitat estesa.

La compactació ha de començar a la temperatura més alta possible que pugui suportar la càrrega de la maquinària. S'ha de realitzar amb un corró vibratori autopropulsat i de forma contínua. Les possibles irregularitats s'han de corregir manualment.

Els corròns han de portar la seva roda motriu del costat més pròxim a l'estenedora; els seus canvis de direcció s'han de fer sobre la mescla que ja s'ha compactat, i els seus canvis de sentit s'han de fer amb suavitat. S'ha de cuidar que els elements de compactació estiguin nets i, si és precís, humits.

Les irregularitats que excedeixin de les toleràncies especificades, i les zones que retinguin aigua sobre la superfície, s'han de corregir segons les instruccions de la D.O.

No s'ha d'autoritzar el pas de vehicles i maquinària fins que la mescla no estigui compactada, a la temperatura ambient i amb la densitat adequada.

La superfície acabada ha de quedar plana, llisa, amb una textura uniforme i sense segregacions. S'ha d'ajustar a la secció transversal, a la rasant i als perfils previstos.

Ha de tenir el pendent transversal que s'especifiqui a la D.T.

Ha de tenir el menor nombre de junts longitudinals possibles. Aquests han de tenir la mateixa textura, densitat i acabat que la resta de la capa.

Toleràncies d'execució:

- Nivell de les capes de trànsit i intermèdia ± 10 mm
- Nivell de la capa de base ± 15 mm
- Amplària de la capa - 0 mm
- Planor de la superfície ± 4 mm/3 m
- Regularitat superficial (IRI):
- 50% de la capa de trànsit $\leq 1,5$ dm/hm
- 80% de la capa de trànsit ≤ 2 dm/hm
- 100% de la capa de trànsit $\leq 2,5$ dm/hm
- 50% de la 1ª capa sota trànsit $\leq 2,5$ dm/hm
- 80% de la 1ª capa sota trànsit $\leq 3,5$ dm/hm
- 100% de la 1ª capa sota trànsit $\leq 4,5$ dm/hm
- 50% de la 2ª capa sota trànsit $\leq 3,5$ dm/hm
- 80% de la 2ª capa sota trànsit $\leq 5,0$ dm/hm

- 100% de la 2ª capa sota trànsit <= 6,5 dm/hm

Comprovació del gruix i densitat de provetes testimoni (NLT-168):

- Gruix de cada capa:

- En capa de trànsit >= 100% del gruix teòric

- En la resta de capes >= 80% del gruix teòric

- Gruix del conjunt >= 100% del gruix teòric

La densitat dels testimonis no serà inferior als següents percentatges de l'obtinguda a l'assaig Marshall (NLT-159):

- Capes de gruix superior a 6 cm 98 %

- Capes de gruix <= 6 cm 97 %

4. Interpretació dels resultats i actuacions en cas d'incompliment.

Només s'acceptarà el tram de prova i per tant, s'iniciarà la producció de la mescla bituminosa, quan es compleixin les condicions establertes referents a compactació, geometria i regularitat superficial de la capa acabada. En altre cas, es procedirà a la realització de successius trams de prova, introduint-se les modificacions pertinents a la fórmula de treball i/o procediments d'execució fins a obtenir el nivell de qualitat exigut.

El lot de control definit en el procés d'execució (jornada diària o 1200 t) s'haurà d'acceptar o rebutjar globalment. Les condicions d'acceptació són les següents:

- El valor mig dels resultats individuals dels assaigs realitzats en un lot haurà de complir les condicions especificades.

- El nombre màxim de resultats individuals fora d'especificació i la tolerància màxima admesa per aquests valors es defineix a continuació:

Propietat	Nombre màxim de punts d'incompliment	Tolerància addicional en el resultat
Densitat	3	2%
Gruix	3	10%
Resistència al lliscament	1	0,05

La D.O. podrà acceptar la utilització de mètodes no destructius per a la determinació de densitats, sempre que en l'execució del tram de prova s'hagi establert una correlació fiable amb l'extracció de testimonis. En tot cas, el nombre mínim de testimonis extrets per lot no serà inferior a 3.

Les irregularitats superficials que excedeixin les toleràncies especificades, i les zones que retinguin aigua sobre la superfície, hauran de ser corregides segons les instruccions de la D.O..

REFERÈNCIES:

PG 3 amb les corresponents ordres circulars

4 TEMPS DE REALITZACIÓ DELS ASSAIGS

4.1 INTRODUCCIÓ I OBJECTE

Abans de l'inici de les obres, es durà a terme una reunió conjunta entre la direcció de les obres, el contractista i el laboratori de control encarregat per a la realització dels assaigs establerts. És fonamental una correcta coordinació entre totes les parts per tal d'assegurar de que es disposarà de la informació necessària per tal de prendre les decisions adequades durant el procés d'execució.

En aquesta reunió s'hauran de fixar els terminis de resposta del laboratori, dins d'uns marges que permetin la suficient agilitat en la marxa de l'obra. Com a referència general, es presenta una taula amb els temps habituals de realització dels diferents assaigs:

4.2 TERMINI PER A CADA ASSAIG

Codi	Assaig	Norma	TERMINI (dies)	
			min	max
BV112101	DETERMINACIÓ DE L'ACIDESA (pH)	UNE 7-234-71	1	2
BV113102	CONTINGUT DE SULFATS	UNE 7-131-58	1	2
BV114103	CONTINGUT DE CLORURS	UNE 7-178-60	1	2
BV115104	DET. QUALITATIVA D'HIDRATS DE CARBONI	UNE 7-132-58	1	2
BV116105	CONT. DE SUBST. ORGÀNIQUES, OLIS I GREIXOS	UNE 7-235-71	1	2
BV117107	CONTINGUT DE SUBSTÀNCIES SOLUBLES	UNE 7-130-58	1	2
BV123L03	HUMITAT TOTAL PER ASSECATGE	NLT 359-87	1	2
BV124B05	DENSITAT RELATIVA I L'ABSORCIÓ (SORRES)	NLT 154-92	2	3
BV124C04	DENSITAT RELATIVA I L'ABSORCIÓ (GRAVES)	NLT 153-92	2	3
BV132101	TERROSSOS D'ARGILA	UNE 7-133-58	1	2
BV133202	PARTÍCULES TOVES	UNE 7-134-58	1	2
BV134103	GRANULOMÈTRIC PER TAMISATGE (GRANULAT)	UNE 7-139-58	1	2
BV134A0M	GRANULOMÈTRIC PER TAMISATGE (POLLS MINERAL)	NLT 151-89	1	2
BV135104	CONTINGUT DE FINS	UNE 7-135-58	1	2
BV136105	PARTÍCULES DE BAIX PES ESPECÍFIC	UNE 7-244-71	1	2
BV137206	COEFICIENT DE FORMA	UNE 7-238-71	1	2
BV138207	ABSORCIÓ D'AIGUA (GRAVES)	UNE 83-134-90	3	8
BV13830J	ABSORCIÓ D'AIGUA (SORRES)	UNE 83-133-90	3	8
BV139208	COEFICIENT DE LOS ÀNGELES	UNE 83-116-90	2	3
BV13A10A	COMPOSTOS DE SOFRE (SO=3)	UNE 83-120-88	3	4
BV13B20B	REACTIVITAT GRANULAT-ÀLCALI	UNE 83-121-90	3	4
BV13C20C	ESTABILITAT ENFRONT SULFATS (GRAVES)	UNE 7-136-58	6	7
BV13C30C	ESTABILITAT ENFRONT SULFATS (SORRES)	UNE 7-136-58	6	7
BV13E30E	MATÈRIA ORGÀNICA	UNE 7-082-54	1	2
BV13F30F	EQUIVALENT DE SORRA	UNE 83-131-90	1	2
BV13H30H	COEFICIENT DE FRIABILITAT	UNE 83-115-89 EXP	1	2
BV13JB0K	COEFICIENT DE POLIMENT ACCELERAT	NLT 174-93	3	4
BV13KB0L	ÍNDIX DE LLENQUES I AGULLES	NLT 354-91	1	2
BV13NA0R	DENSITAT APARENT (POLLS MINERAL)	NLT 157-94	1	2
BV13NB0Q	DENSITAT APARENT (GRANULAT)	NLT 156-94	1	2
BV13QD0T	ÍNDIX D'ADHESIVITAT	NLT 355-93	1	2
BV13RA0U	COEFICIENT D'EMULSIVITAT	NLT 180-74	1	2
Codi	Assaig	Norma	TERMINI (dies)	
			min	max

BV13TL0W	NETEJA SUPERFICIAL	NLT 172-86	1	2
BV13XX01	PES ESPECÍFIC D'UNA PEDRA	UNE 7-067-54	3	4
BV13XX03	RESISTÈNCIA ALS SULFATS D'UNA PEDRA		6	7
BV13XX04	ESPECTROGRAFIA D'INFRARROJOS		10	11
BV142102	RESISTÈNCIA MECÀNICA A UNA EDAT	UNE 80-101-91 1M	1+EDAT	1+EDAT
BV143102	RESISTÈNCIA MECÀNICA A DUES EDATS	UNE 80-101-91 1M	1+EDAT	1+EDAT
BV144102	RESISTÈNCIA MECÀNICA A TRES EDATS	UNE 80-101-91 1M	1+EDAT	1+EDAT
BV145102	RESISTÈNCIA MECÀNICA A QUATRE EDATS	UNE 80-101-91 1M	1+EDAT	1+EDAT
BV146103	TEMPS D'ADORMIMENT I ESTABILITAT DE VOLUM	UNE 80-102-88	2	3
BV147104	FINOR DE MÒLTA (PERMEABILÍMETRE DE BLAINE)	UNE 80-122-91	1	2
BV148104	FINOR DE MÒLTA PER TAMISATGE EN SEC	UNE 80-122-91	2	3
BV149105	FINOR DE MÒLTA PER TAMISATGE EN HUMIT	UNE 80-108-86	1	2
BV14B107	CALOR D'HIDRATACIÓ	UNE 80-118-86 EXP	3	4
BV14C108	HUMITAT	UNE 80-220-85	1	2
BV14D109	PÈRDUA PER CALCINACIÓ	UNE 80-215-88	3	4
BV14E109	RESIDU INSOLUBLE (CLORHÍDRIC I CARB. DE SODI)	UNE 80-215-88	3	4
BV14F109	RESIDU INSOLUBLE (CLORHÍDRIC I HIDROX. POTAS.)	UNE 80-215-88	3	4
BV14G109	CONTINGUT DE SULFATS (EXPRESSAT COM A SO ₃)	UNE 80-215-88	3	4
BV14H10A	CONTINGUT DE CLORURS (MÈT. VOLHARD)	UNE 80-217-91	1	2
BV14J109	CONTINGUT DE SULFURS (MÈT. IODOMÈTRIC)	UNE 80-215-88	1	2
BV14K109	CONTINGUT D'ÒXID D'ALUMINI	UNE 80-215-88	1	2
BV14L10B	CONTINGUT D'ÒXID DE CALÇ LLIURE	UNE 80-243-86	1	2
BV14M20C	PUTZOLANITAT (8 dies)	UNE 80-280-88	9	10
BV14N20C	PUTZOLANITAT (15 dies)	UNE 80-280-88	16	17
BV172201	CONTINGUT D'AIGUA (BETUM ASFÀLTIC)	NLT 123-84	1	2
BV17230B	CONTINGUT D'AIGUA (EMULSIÓ BITUMINOSA)	NLT 137-84	1	2
BV173102	PENETRACIÓ (25°C, 100 g, 5 s.)	NLT 124-84	1	2
BV174103	PUNT DE REBLANIMENT, ANELLA I BOLA	NLT 125-84	1	2
BV175204	PÈRDUA PER ESCALFAMENT	NLT 128-91	1	2
BV177206	SOLUBILITAT EN DISOLVENTS ORGÀNICS	NLT 130-84	1	2
BV179108	DUCTILITAT	NLT 126-84	1	2
BV17A209	ÍNDEX DE PENETRACIÓ	NLT 181-88	1	2
BV17D10D	PUNT DE FRAGILITAT DEL FRAASS	NLT 182-84	1	2
BV17F30F	CÀRREGA ELÈCTRICA DE LES PARTÍCULES	NLT 194-84	1	2
Codi	Assaig	Norma	TERMINI (dies)	
			min	max
BV17G30G	RESIDU PER DESTIL·LACIÓ (EMULSIÓ BIT.)	NLT 139-84	1	2
BV17XX02	ESTABILITAT D'EMMAGATZEMATZE D'UN BETUM	NLT 124-84	1	3

BV17XX03	RECUPERACIÓ ELÀSTICA	NLT-329	1	2
BV1D2202	GRANULOMÈTRIC PER TAMISATGE (SÒLS)	UNE 7-376-75	1	2
BV1D2402	GRANULOMÈTRIC PER TAMISATGE (TOT-Ú)	UNE 7-376-75	1	2
BV1D3203	% MATERIAL QUE PASSA PEL TAMÍS 0,080 UNE	UNE 7-135-58	1	2
BV1D4204	LÍMITS D'ATTERBERG	UNE 103-103-94	2	3
BV1D6206	EQUIVALENT DE SORRA	UNE 7-324-76	1	2
BV1D7207	PRÓCTOR NORMAL	UNE 103-500-94	2	3
BV1D8208	PRÓCTOR MODIFICAT	UNE 103-501-94	2	3
BV1D9209	ÍNDEX CBR EN LABORATORI (P.N. 3 PUNTS)	NLT 111-87	6	7
BV1DA209	ÍNDEX CBR EN LABORATORI (P.M. 3 PUNTS)	NLT 111-87	6	7
BV1DB20A	HUMITAT PER ASSECATGE EN ESTUFA	UNE 103-300-93	1	2
BV1DF30E	COEFICIENT DE LOS ÀNGELES	UNE 83-116-90	2	3
BV1DG30F	NOMBRE DE CARES DE FRACTURA	NLT 358-90	1	2
BV1DK20H	MATÈRIA ORGÀNICA (PERMANGANAT SÒDIC)	NLT 118-91	1	2
BV1DM20K	CONTINGUT DE SULFATS SOLUBLES	UNE 7-370-75	3	4
BV1DP10M	HUMITAT IN-SITU D'UN SÒL	NLT 103-72	1	1
BV1DQ10N	HUMITAT I DENSITAT IN SITU (MÈTODE SORRA)	NLT 109-87	1	1
BV1DR10P	HUMITAT I DENSITAT IN SITU (MÈTODE NUCLEAR)	ASTM D 3017-78	1	1
BV1DS10Q	PLACA DE CÀRREGA DE 30 CM DE DIÀMETRE (NLT)	NLT 357-86	1	1
BV1DS10R	PLACA DE CÀRREGA DE 30 CM DE DIÀMETRE (DIN)	DIN 18134	1	1
BV1DS10S	PLACA DE CÀRREGA DE 30 CM DE DIÀMETRE (SNV)	SNV 70317	1	1
BV1DS11R	PLACA DE CÀRREGA DE 60 CM DE DIÀMETRE (DIN)	DIN 18134	1	1
BV1DXX05	% MATERIAL QUE PASSA PEL TAMÍS 25 UNE	UNE 7-139-58	1	2
BV21120G	CONSISTÈNCIA (MÈTODE DEL CON D'ABRAMS)	UNE 83-313-90	1	2
BV214404	COMPRESSIÓ PROVETA 15x30	UNE 83-304-84	1+EDAT	1+EDAT
BV216504	COMPRESSIÓ PROVETA 15x30 ADDICIONAL	UNE 83-304-84	1+EDAT	1+EDAT
BV216906	FLEXOTRACCIÓ PROVETA 15x15x60 ADDICIONAL	UNE 83-305-86	1+EDAT	1+EDAT
BV217608	SÈRIE DE 3 PROVETES 15x30 (INCLÒS CON)	UNE 83-304-84	1+EDAT	1+EDAT
BV217708	SÈRIE DE 5 PROVETES 15x30 (INCLÒS CON)	UNE 83-304-84	1+EDAT	1+EDAT
BV217A09	FLEXOTRACCIÓ (3 PROVETES 15x15x60)	UNE 83-305-86	1+EDAT	1+EDAT
BV218405	TRACCIÓ INDIRECTA PROVETA 15x30 (BLASILER)	UNE 83-306-85	1+EDAT	1+EDAT
BV219806	FLEXOTRACCIÓ PROVETA 15x15x60	UNE 83-305-86	1+EDAT	1+EDAT
Codi	Assaig	Norma	TERMINI (dies)	
			min	max
BV21AC0B	EXTRACCIÓ I COMPRESSIÓ TESTIMONI 75x220 mm	UNE 83-304-84	3	4
BV21BC0B	EXTRACCIÓ I COMPRESSIÓ TESTIMONI 100x250 mm	UNE 83-304-84	3	4
BV21CC07	EXTRACCIÓ I COMPRESSIÓ TESTIMONI 150x350 mm	UNE 83-304-84	3	4
BV21XX03	SÈRIE DE 6 PROVETES (CAIXÓ) FORM PROJ.	UNE 83-605-91	2+EDAT	2+EDAT

BV222103	CONSISTÈNCIA PEL MÈTODE DE REFERÈNCIA	UNE 83-811-92 EXP	1	2
BV223104	CONSISTÈNCIA PEL MÈTODE ALTERNATIU	UNE 83-812-92 EXP	1	2
BV22530C	FLEXIÓ I COMPRESSIÓ SÈRIE 3 PROV. 160x40x40 mm	UNE 83-821-92 EXP	1+EDAT	1+EDAT
BV230001	COMPRESSIÓ SIMPLE (CONGL.-CIMENT)	NLT 305-90	1+EDAT	1+EDAT
BV251103	CARACT. GEOMÈTRIQUES (BARRES)	UNE 36-068-94	1	2
BV251105	CARACT. GEOMÈTRIQUES (FILFERROS PRET.)	UNE 36-095-85 (1)	1	2
BV251109	CARACT. GEOMÈTRIQUES (CORDONS)	UNE 36-098-85 (1)	10	15
BV252304	ASSAIGS COMPLETS MALLA ELECTROSOLDADA	UNE 36-092-81 (1)	2	3
BV253406	TRACCIÓ CORDÓ FIXAT AMB MORDASSES	UNE 7-326-88 1R	2	3
BV253506	TRACCIÓ CORDÓ FIXATS AMB CAPS DE TRACCIÓ	UNE 7-326-88 1R	2	3
BV253606	TRACCIÓ FILFERROS	UNE 7-474-92 (1)VEFB	1	2
BV253701	TRACCIÓ PROVETA DE PLANXA D'ACER	UNE 7-474-92 (1)VEFB	1	2
BV255101	RESISTÈNCIA A TRACCIÓ (ACER PER ARMAR)	UNE 7-474-92 (1)VEFB	1	2
BV256601	RESISTÈNCIA A TRACCIÓ (ACER LAMINAT)	UNE 7-474-92 (1)VEFB	1	2
BV257102	DOBLEGAMENT SIMPLE (ACER PER ARMAR)	UNE 36-068-94	1	2
BV257105	DOBLEGAMENT ALTERNATIU (FILFERROS)	UNE 36-461-80	3	4
BV25770B	DOBLEGAMENT SIMPLE (ACER LAMINAT)	UNE 7-472-89	1	2
BV258103	DOBLEGAMENT-DESDOBLEGAMENT (ACER ARMAR)	UNE 36-068-94	1	2
BV25B007	RADIOGRAFIA SOLDADURA (PEL-LICULA 10x24 cm)	UNE 14-011-57	2	3
BV25C007	RADIOGRAFIA SOLDADURA (PEL-LICULA 10x40 cm)	UNE 14-011-57	2	3
BV25D001	RELAXACIÓ (1000 h)	UNE 36-422-85	3	4
BV25XX03	CARACT. GEOMÈTRIQUES (ARM. MICROPILONS)		1	2
BV25XX05	CARACT. GEOMÈTRIQUES PERFIL O PLANXA D'ACER		1	2
BV25XX06	DESPLOM I FLETXA DE PERFILS D'ACER		1	2
BV25XX09	CARACT. GEOMÈTRIQUES EMPERNATGES		1	2
BV25XX10	ARRENCADA PERN COL-LOCAT		1	1
BV25XX14	TRACCIÓ FILFERROS MALLES	UNE_EN 10-218-1-95	1	2
BV25XX15	COMPROV. GEOMÈTRICA MALLES		1	2
BV25XX16	COMPROV. GEOMÈTRICA BIONES	UNE 135-121-94	1	2
BV25XX19	TRACCIÓ LAMEL·LES D'ALUMINI	UNE 7-474-92 1	1	2
Codi	Assaig	Norma	TERMINI (dies)	
			min	max
BV25XX20	CARACT. GEOMÈTRIQUES SENYALS		1	2
BV25XX21	CARACT. GEOMÈTRIQUES BARANES		1	2
BV25XX22	CARACT. GEOMÈTRIQUES MARCS I TAPES		1	2
BV25XX23	CARACT. GEOMÈTRIQUES GRAONS	UNE 127-011-95 EXP	1	2
BV25XX26	PREPARACIÓ PROVETA SOLDADA		1	2
BV25XX27	INSPECCIÓ LÍQUIDS PENETRANTS	UNE 14-612-80	1	2

BV25XX28	TENSIÓ-DEFORMACIÓ PLAQUES ACER		1	2
BV25XX29	CARACT. GEOMÈTRIQUES FLEIXOS		1	2
BV25XX32	TRACCIÓ PERN COL-LOCAT		1	1
BV2CXX01	CARACT. GEOMÈTRIQUES (PLAQUES T.A.)		1	2
BV2E1101	RESISTÈNCIA A TRACCIÓ	UNE 53-510-85	1	2
BV2E2101	ALLARGAMENT MÍNIM A RUPTURA	UNE 53-510-85	1	2
BV2E4101	DURESA NOMINAL	UNE 53-549	7	15
BV2E5101	DEFORMACIÓ ROMANENT	UNE 53-511-74	7	15
BV2E6101	ENVELLIMENT AL CAP DE 70 H A 100 °C	UNE 53-548-75	5	6
BV2E8101	VARIACIÓ DE LA DURESA (DESPRÈS ENVELLIMENT)	UNE 53-549	1	2
BV2EXX01	RESISTÈNCIA A L'OZÓ	UNE 53-540-94	s/edat	s/edat
BV2EXX04	MÒDUL D'ELASTICITAT TRANSVERSAL (NEOPRÈ)	UNE 53-630-89	7	15
BV2EXX05	RESISTÈNCIA A COMPRESSIÓ (NEOPRÈ)	UNE 53-566-88	7	15
BV2EXX06	ADHERÈNCIA ELASTÒMER-ARMADURES (NEOPRÈ (LUNT))	UNE 53-565-74	7	15
BV2EXX07	COMPORTAMENT DINÀMIC (NEOPRÈ)	MELC 10.16	7	15
BV2EXX08	CARACT. GEOMÈTRIQUES (NEOPRÈ)		1	2
BV2EXX09	CARACT. GEOMÈTRIQUES (JUNTS)		1	2
BV2F3104	DOBLEGAMENT (LÀMINA BIT.)	UNE 104-281-85 (6-4)	1	2
BV2F4103	RESISTÈNCIA A LA CALOR (LÀMINA BIT,)	UNE 104281-90(6-318)	2	3
BV2F630C	RESISTÈNCIA A LA TRACCIÓ (LÀMINA POLIETILÉ)	UNE 53-165-871R FPP	1	6
BV2FA30G	RESISTÈNCIA ESQUINÇAMENT (LÀMINA POLIETILÉ)	UNE 53-220-85 (1) 18	1	2
BV2GXX02	MASSA PER M2 (GEOTEXTIL)	UNE_EN 965-95	1	2
BV2GXX03	GRUIX SOTA PRESSIÓ (GEOTEXTIL)	UNE_EN 964-95	1	2
BV2GXX06	TRACCIÓ GEOTEXTIL	UNE 40-528-86	1	2
BV2GXX07	ALLARGAMENT DE TRENCAMENT (GEOTEXTIL)	UNE 40-528-86	1	2
BV2GXX08	PUNXONAMENT (GEOTEXTIL)	BS 6906/4	1	2
BV2GXX09	RESITÈNCIA A L'ESQUINÇAMENT	UNE 40-529-86	1	2
BV2GXX10	PENETRACIÓ CON (GEOTEXTIL)	BS 6906/1	1	2
Codi	Assaig	Norma	TERMINI (dies)	
			min	max
BV2GXX11	OBERTURA DE FILTRACIÓ (GEOTEXTIL)	UNE 40-531-88	1	2
BV2GXX12	OBERTURA EFICAÇ PORUS (GEOTEXTIL)	UNE 40-531-88	1	2
BV2GXX13	PERMEABILITAT A L'AIGUA (GEOTEXTIL)	UNE 40-530-88	1	2
BV2GXX14	FLUX D'AIGUA VERTICAL (GEOTEXTIL)	BS 6906/3	1	2
BV2GXX15	CARACT. GEOMÈTRIQUES GEOTEXTIL		1	2
BV2J1306	FINOR DE MÒLTA DELS PIGMENTS	INTA 16.02.55(10.57)	3	4
BV2J2304	PUNT D'INFLAMACIÓ	INTA 16.02.32A(7.61)	2	4
BV2J3301	TEMPS D'ASSECATGE	INTA 16.02.29 (6.57)	3	5

BV2J430F	ADHERÈNCIA	UNE 48-032-80	2	4
BV2J5303	CONTINGUT DE MATÈRIA VOLÀTIL	INTA 16.02.31A(10.7)	2	5
BV2J6307	ÍNDEX D'ANIVELLAMENT	INTA 16.02.89 (9.68)	3	7
BV2J7309	ENVELLIMENT ACCELERAT	INTA 16.06.05(10.74)	5	10
BV2J830A	ENGROGUIMENT ACCELERAT	UNE 48-071-82	5	10
BV2J930G	PES ESPECÍFIC	UNE 48-098-92 1R	2	3
BV2JA20W	PODER DE CUBRIMENT EN HUMIT (PINT. SENYAL.)	UNE 48-081-84	1	2
BV2JC20P	CONSISTÈNCIA (PINT SENYAL.)	UNE 48-076-92	1	2
BV2JD20M	TEMPS D'ASSECATGE (PINT SENYAL.)	UNE 135-202-94 EXP	1	2
BV2JE20K	QUANTITAT DE MATÈRIA FIXA (PINT SENYAL.)	UNE 48-087-92	3	5
BV2JF20R	ESTABILITAT (PINT SENYAL.)	UNE 48-083-92	7	10
BV2JH20T	RESIST. AL SAGNAT (PINT SENYAL.)	UNE 135-201-94 EXP	3	4
BV2JK20V	FLEXIBILITAT (PINT SENYAL.)	MELC 12.93	1	2
BV2JXX01	RETROREFLEXIÓ	UNE 135-350-93 EXP	1	2
BV2JXX09	RESIST. INMERSIÓ EN AIGUA	UNE 48-144-92 1R	4	6
BV2JXX12	ÍNDEX DE DESPRENDIMENTS	INTA 16.02.88 (9.68)	2	3
BV2JXX13	RESIST. A L'ABRASIÓ	UNE 56-818-94	2	4
BV2JXX25	PUNT D'INFLAMACIÓ (PINT. SENY.)	UNE 104-281 (1-12)	2	4
BV2JXX26	ESTABILITAT A LA CALOR (PINT. SENY.)	UNE 135-221-94 EXP	7	10
BV2JXX28	MICROESFERES DEFECTUOSES	UNE 135-282-94 EXP	2	3
BV2JXX29	ÍNDEX DE REFRACCIÓ (MICROESFERESS)	UNE 135-283-94 EXP	2	3
BV2JXX30	RESIST. A AGENTS QUÍMICS (MICROESFERES)	UNE 135-284-94 EXP	2	4
BV2JXX31	GRANULOMÈTRIC (MICROESFERES)	UNE 135-285-94 EXP	2	3
BV2JXX33	DOSIFICACIÓ PINTURA-MICROESFERES	UNE 135-274-94 EXP	1	2
BV2K1101	UNIFORMITAT PEL-LÍCULA DE GALVANITZAT	UNE 7-183-64	2	3
BV2K2102	GRUIX D'UNA PEL.LÍCULA DE GALVANITZAT	UNE 37-501-88 1R	1	1
Codi	Assaig	Norma	TERMINI (dies)	
			min	max
BV2K4102	MASSA DE ZINC PER U. DE SUPERFÍCIE (GALV.)	UNE 37-501-88 1R	2	3
BV2L110D	DIMENSIONS I DESIGNACIÓ (VORADES PREF.)	UNE 127-026-91	1	2
BV2L1A06	DIM. I DESIGNACIÓ (PANOT/TERRATZO/LLAMBORD.)	UNE 127-001-90	1	2
BV2L230G	RESISTÈNCIA A LA FLEXIÓ (3 U. VORADA PREF.)	UNE 127-028-91	3	4
BV2L2E0B	RESISTÈNCIA A LA FLEXIÓ (6 U. P/T/LL)	UNE 127-006-90	1	2
BV2L310A	DESGAST PER ABRASIÓ (VORADES PREF.)	UNE 127-005-90 (1)	2	3
BV2L3B0A	DESGAST PER ABRASIÓ (2 U. P/T/LL)	UNE 127-005-90 (1)	2	3
BV2L4C07	COEF. D'ABSORCIÓ D'AIGUA (3 U. P/T/LL)	UNE 127-002-90	3	4
BV2L6C09	RESISTÈNCIA A LA GELADA (3 U. P/T/LL)	UNE 127-004-90	35	36
BV2L9D05	DENSITAT (5 U. P/T/LL)	UNE 7-007-49	3	4

BV2LBA0C	RESISTÈNCIA A L'IMPACTE (P/T/LL)	UNE 127-007-90	1	2
BV2M210F	CONTINGUT DE LLIGANT	NLT 164-90	1	2
BV2M310G	GRANULOMÈTRIC GRANULAT	NLT 165-90	1	2
BV2M410A	CONFECCIÓ (3 PROV. CILÍN.) I DENSITAT(MARSHALL)	NLT 159-86	2	3
BV2M520K	GRUIX I DENSITAT TESTIMONI	NLT 168-90	1	3
BV2M630D	EFEC. AIGUA S/COHESIÓ (IMMERSIÓ-COMPRESSIÓ)	NLT 162-84	5	6
BV2MXX01	PERMEABILITAT IN-SITU (LCS)		1	1
BV2MXX02	ASSAIG CÀNTABRE (VIA SECA)	NLT 352-86	2	3
BV2MXX03	GRUIX D'UN TESTIMONI		1	3
BV2MXX04	DENSITAT APARENT TESTIMONI		1	3
BV2T710A	ABSORCIÓ D'AIGUA IMMERSIÓ A 100 °C (PVC)	UNE 53-112-88	2	3
BV2T800A	ASSAIG A TRACCIÓ	UNE 53-112-88	1	2
BV2U2A01	ASSAIG AIXAFAMENT 400 mm D. (FORMIGÓ)	BN101	1	2
BV2U2B01	ASSAIG AIXAFAMENT 400/600 mm D. (FORMIGÓ)	BN101	1	2
BV2U2C01	ASSAIG AIXAFAMENT 600/800 mm D. (FORMIGÓ)	BN101	1	2
BV2U2D01	ASSAIG AIXAFAMENT 800/1000 mm D. (FORMIGÓ)	BN101	1	2
BV2U2E01	ASSAIG AIXAFAMENT 1000/1500 mm D. (FORMIGÓ)	BN101	1	2
BV2UXX03	ESTANQUEITAT UNIÓ (TUBS FORMIGÓ)	BN101	2	3
BVA6XX01	FORÇA SOBRE SUPORT CLAVAT	OC 321/95	1	2
BVA91101	RESISTÈNCIA AL LLISCAMENT	NLT 175-88	1	2
BVA9210H	REGULARITAT SUPERFICIAL (EQUIP VIAGRAFO) (KM)	NLT 332-87	1	1
BVA9410K	REGULARITAT SUPERFICIAL	NLT 334-87	1	1
BVA9510R	ASSAIG CÀNTEBRE (VIA HUMIDA)	NLT 352-86	3	4

4.3 PRESSUPOST

Partida	Descripció	U	Quantitat	P.U. (€)	Import (€)
CQ-01	Proctor modificat (subbase)	u	1	95	95
CQ-02	Densitat in situ subbase	u	3	65	195
CQ-03	Humitat in situ	u	3	35	105
CQ-04	Granulometria subbase	u	1	90	90
CQ-05	Equivalent de sorra	u	1	75	75
CQ-06	Presa de mostra en planta	u	1	110	110
CQ-07	Contingut de betum	u	1	130	130

CQ-08	Granulometria mescla bituminosa	u	1	95	95
CQ-09	Densitat in situ capa bituminosa	u	4	70	280
CQ-10	Carota (gruix + densitat laboratori)	u	1	95	95

TOTAL PRESSUPOST (sense IVA): 1270.00 €

Annex núm. 2: Gestió de residus

ÍNCIDE

1.- INTRODUCCIÓ	2
2.-NORMATIVA I LEGISLACIÓ APLICABLE	2
3.- IDENTIFICACIÓ DELS RESIDUS DE LA CONSTRUCCIÓ I DEMOLICIÓ GENERATS EN L'OBRA	3
4.- ESTIMACIÓ DE LA QUANTITAT DE RESIDUS DE LA CONSTRUCCIÓ I DEMOLICIÓ QUE ES GENERARAN A L' OBRA	4
5. MESURES PER LA PLANIFICACIÓ Y OPTIMITZACIÓ DELS RESIDUS RESULTANTS DE LA CONSTRUCCIÓ I DEMOLICIÓ DE L'OBRA DEL PROJECTE	5
5.1. MINIMITZACIÓ I PREVENCIÓ	5
5.2. OPERACIONS DE GESTIÓ DE RESIDUS	6
5.3. PLA DE GESTIÓ DE RESIDUS.....	7
6.- OPERACIONS DE REUTILITZACIÓ, VALORITZACIÓ O ELIMINACIÓ QUE ES DESTINESSIN ELS RESIDUS QUE ES GENERIN A L'OBRA.....	7
7.- PLEC DE PRESCRIPCIONS TÈCNICAS	8
8.-VALORACIÓ DEL COST PREVIST DE LA GESTIÓ DELS RESIDUS DE CONSTRUCCIÓ I ENDERROC9	
9.- CENTRES DE GESTIÓ DE RESIDUS	9

1.- INTRODUCCIÓ

L'actual annex d'Estudi de Gestió de Residus, annexa al present projecte, té l'objectiu de donar compliment al Reial Decret 105/2008, d'1 de febrer, pel qual es regula la producció i la gestió dels residus de construcció i demolició i el decret 89/2010, regulador de la producció i gestió de residus de la construcció i enderroc.

A l'annex següent es desenvoluparan els punts següents:

- Normativa i legislació aplicable
- Identificació dels residus de la construcció i demolició generats a l'obra, codificats segons "ORDEN MAM 304/2002. Operacions de valorització i eliminació de residus i llista europea de residus"
- Estimació de la quantitat generada en volum i pes.
- Mesures per a la prevenció dels residus a l'obra
- Operacions de reutilització, valorització o eliminació que es destinaran als residus.
- Mesures per la separació dels residus a l'obra
- Prescripcions en relació a l'emmagatzematge, maneig, separació i altres operacions de gestió de residus.
- Valoració del cost previst de la gestió de RCD

2.-NORMATIVA I LEGISLACIÓ APLICABLE

Per l'estudi del present annex s'han considerat les normatives:

- Reial Decret 210/2018, de 6 d'abril, pel qual s'aprova el Programa de Prevenció i Gestió de Residus i Recursos de Catalunya (PRECAT20).
- Reial decret 782/1998, del 30 d'abril, del Ministeri de la Presidència. BOE: 1 de maig de 1998. Modificada per diversos reglaments de l'àrea de medi ambient per adaptar-los a la llei 17/2009 de 23 de novembre, sobre el lliure accés a les activitats de serveis i el seu exercici.
- Reial Decret 267/2010, de 26 de març, del Ministeri de la Presidència. BOE 27 de març de 2010. Pla nacional de residus de la construcció i demolició 2001-2006.
- Reial decret 1481/2001. De 27 de desembre, del Ministeri de Medi Ambient. BOE 29 de gener de 2002. Regulació de la producció i gestió dels residus de construcció i demolició.
- Reial Decret 367/2010, de 26 de març, del Ministeri de Presidència. BOE 27 de març de 2010. Regulació de la producció i gestió de residus de la construcció i demolició.

- Reial decret 105/2008, d'1 de febrer, del Ministeri de Presidència. BOE: 13 de febrer de 2008. Pla nacional integrat de residus per al període 2008-2015
- Resolució de 20 de gener de 2009, de la secretària d'estat de Canvi climàtic. BOE:26 de febrer de 2009. Llei de residus i sòls contaminats
- Reial decret 108/1991, d'1 de febrer, del Ministeri de Relacions amb les Corts i de la secretària del Govern. BOE: 6 de febrer de 1991 Llei d'envasos i residus

3.- IDENTIFICACIÓ DELS RESIDUS DE LA CONSTRUCCIÓ I DEMOLICIÓ GENERATS EN L'OBRA

Tots els possibles residus de construcció i demolició generats a l'obra s'han codificat segons la legislació vigent en matèria de gestió de residus "Ordre MAM 304/2002. Operacions de valorització i eliminació de residus i llista europea de residus", que es classifica en els grups següents:

- RCD de Nivell I: Sòls i materials petris, no contaminat, procedents d'obres d'excavació.

Com a excepció, no tenen condició de residus: Les terres i pedres no contaminades per substàncies perilloses, reutilitzades a la mateixa obra, en una obra diferent o en una activitat de restauració condicionament o farcit, sempre que pugui acreditar-se de forma clara el seu destí de reutilització.

- RCD de Nivell II: Residus generats principalment a les activitats pròpies del sector de la construcció, de la demolició, de la reparació domiciliària i de la implantació de serveis.

S'estableix una classificació de RCD generats segons els tipus de materials que estan compostes:

Materials segons "Ordre MAM 304/2002. Operacions de valorització i eliminació de residus i llista europea de residus"
RCD de Nivell I
1. Sòls i petris de l'excavació
RCD de Nivell II
RCD de naturalesa no pétreo
1. Asfalt
2. Fusta
3. Metalls (incloses les seves al·leacions)

4. Paper i cartró
5. Plàstic
6. Vidre
7. Guix
8. Escombreries
RCD de naturalesa pètria
9. Sorra, grava i altres àrics
10. Formigó
11. Maons, teules i materials ceràmics
12. Pedra
RCD potencialment perillosos
13. Altres

4.- ESTIMACIÓ DE LA QUANTITAT DE RESIDUS DE LA CONSTRUCCIÓ I DEMOLICIÓ QUE ES GENERARAN A L' OBRA

A la taula següent s'indiquen les quantitats de residus de construcció i demolició que es generaran a l'obra. Els residus estan classificats segons la llista europea de residus (LER) publicada per l'ordre MAM/304/2002, de 8 de febrer.

Els tipus de residus corresponen al capítol 17 de la llista Europea esmentada, titulat "Residus de la construcció i demolició" i el capítol 15 titulat "Residus d'envasos" També s'inclouen un concepte relatiu a les escombreries domèstiques generades pels operaris de l'obra .

Els residus que apareixen a la llista assenyalats amb un asterisc (*) es consideren perillosos de conformitat amb la Directiva 91/689/CEE.

L'estimació de pesos i volums dels residus es fa a partir de les dades de la superfície construïda total aproximada que en aquest cas és:

S= 742 m²

Códi LER /ORDRE MAM/304/2002	Denominació residu	Densitat aparent	Pes (t)	Volum (m ³)
17.03.02	Mescles bituminoses diferents de les especificades al codi 17.03.01	2,40	882,912	235,85

5. MESURES PER LA PLANIFICACIÓ Y OPTIMITZACIÓ DELS RESIDUS RESULTANTS DE LA CONSTRUCCIÓ I DEMOLICIÓ DE L'OBRA DEL PROJECTE

5.1. Minimització i prevenció

En aquest estudi s'identifiquen totes aquelles accions de minimització a tenir en consideració al projecte per prevenir la generació de residus de la construcció i demolició durant la fase d'obra o reduir-ne la producció.

Aquelles accions de minimització i prevenció que poden ajudar a una millor gestió dels residus que cal tenir en compte així com aquelles bones pràctiques que s'han considerat al projecte són:

- S'ha programat el volum de terres excavades per minimitzar els sobrants de terra i utilitzar-los al mateix emplaçament. L'excavació s'ajustarà a les dimensions específiques del projecte, atenent les cotes dels plànols, amb l'autorització de la direcció facultativa.
- S'evitarà en tant que sigui possible la producció de residus de naturalesa pètria (grava, sorra etc) pactant amb el proveïdor la devolució del material que no s'utilitzi a l'obra.
- S'han detectat totes aquelles partides d'obra que poden admetre materials reutilitzats de la pròpia obra. La reutilització dels materials a la seva pròpia obra fa que perdin la consideració de residus.
- S'han modulats els paviments acabats per minimitzar les retallades.
- Des d'un punt de vista de la disminució de la producció dels residus de forma global, s'han utilitzat materials que incorporin material reciclat (residus) a la seva producció.

- El formigó subministrat serà preferentment de central. En cas que hi hagi sobrants s'utilitzaran a les parts de les obres que estigui previst per a aquests casos, com formigons de neteja, farcits etc.
- Les peces que continguin barreges bituminoses se subministraran justes en grandària i extensió, a fi d'evitar sobrants innecessaris. Abans de la seva col·locació es planifica l'execució per obrir les peces mínimes de manera que quedin dins dels envasos els sobrants no executats.
- Tots els elements que continguin fusta es replantejaran juntament amb l'oficial de fusteria, per tal d'optimitzar-ne la solució i generar el mínim de residus possibles.
- El subministrament d'elements metàl·lics es farà amb les quantitats mínimes i estrictament necessàries per a l'execució de la fase d'obra corresponent.
- Se sol·licitarà de forma expressa proveïdors que el subministra a l'obra es realitzi amb menor quantitat d'embalatge possible, renunciant als aspectes publicitaris, decoratius i superflus.
- En cas que s'adoptin altres mesures per a l'optimització de la gestió de residus a l'obra, hauran de ser aprovades pel director d'obra i el director d'execució de les obres. Aquestes mesures no afectaran la qualitat de l'obra ni el procés d'execució de l'obra.

5.2. Operacions de gestió de residus

A l'hora de gestionar els residus durant l'execució de les obres es tindran en compte diferents operacions i instal·lacions destinades a la gestió:

L'espai disponible per fer la separació selectiva dels residus a l'obra.

- La possibilitat de reutilització i reciclatge in situ.
- La proximitat de valoritzadors de residus de la construcció i demolició i la distància als dipòsits controlats, costos econòmics associats a cada opció de gestió, etc.

Es considera sempre l'abocament en dipòsits controlats com a última opció en la gestió dels residus de construcció i demolició i s'ha d'estendre, per aquest ordre, la reutilització, el reciclatge o qualsevol altre tipus de valorització.

Es recomana que la gestió mínima de separació selectiva per a les obres de construcció i demolició estigui formada per la segregació dels residus "inerts", dels residus "No Especials" i dels residus "Especials" (aquests sempre han d'anar separats de la resta).

Si no és viable la classificació selectiva dins de la pròpia obra serà obligatòria derivar els residus barrejats (inerts i no especials) cap a instal·lacions on es realitzi un tractament previ i des d'on el residu pugui ser finalment remés a un gestor autoritzat per la seva valorització o, en cas més desfavorable, cap a l'abocament a dipòsit controlat.

5.3. Pla de gestió de residus

Abans de l'inici de l'obra el contractista haurà de revisar i/o modificar l'Estudi de Gestió de residus i desenvolupar el Pla corresponent, seguint les prescripcions previstes a la Normativa d'aplicació. Cal que el Pla adjuntés els documents d'acceptació amb les empreses de gestió de residus, que hauran de ser formalitzats una vegada aprovat aquest document pel promotor i la direcció facultativa. El Pla de gestió de residus haurà de seguir, com a mínim, el tipus d'operacions de gestió que s'hagi determinat en aquest estudi o, en cas contrari, justificar-lo.

6.- OPERACIONS DE REUTILITZACIÓ, VALORITZACIÓ O ELIMINACIÓ QUE ES DESTINESSIN ELS RESIDUS QUE ES GENERIN A L'OBRA

En relació amb els residus no reutilitzables ni valorables "in situ" s'expressen les característiques, quantitat, tipus de tractament i la seva destinació, segons la taula següent:

Codi LER /ORDRE MAM/304 /2002	Denominació residu	Tractament	Desti	Pes (t)	Volum (m ³)
17.03.02	Mescles bituminoses diferents de les especificades al codi 17.03.01	Reciclat	Planta de reciclage RCD /Gestor autorizado	882,912	235,85

Codi	Residus a entregar a un gestor	Frecuencia
17.02.01	Fusta	Esporàdica
17.02.03	Plàstic	Esporàdica
17.02.02	Vidrio	Esporàdica
17.04.07	Metales barrejats	Accelerada
17 04 10 *	Cables que contenen hidrocarburs, al quitrà	Accelerada

	d'hulla i altres substàncies perilloses	
17 04 11	Cables diferents dels especificats al codi 17 04 10	Accelerada
17 06 04	Materials d'aïllament diferents dels especificats als codis 17 06 01 i 17 06 03	Esporàdica
15 01 06	Envases barrejats	Esporàdica
15 01 10 *	Envases que contenguin restos de substàncies perilloses o están contaminades por ells	Accelerada
17.09.04	Residus barrejats de construcció i enderroc diferents dels especificats en el codi 17.09.01, 17.09.02 y 17.09.03	Esporàdica
20 03 01	Mescla de residus municipals escombraria)	Accelerada
<p>La freqüència esporàdica pot consistir en la retirada dels residus cada cop que el contenidor instal·lat a aquest efecte aquesta ple; o bé en una sola vegada, a l'etapa final de l'execució de l'obra.</p> <p>La freqüència Accelerada indica els residus que aniran retirant-se separatament (preferiblement cada dia) a mesura que es vagin generant. A aquesta categoria corresponen els residus produïts per l'activitat dels subcontractistes.</p> <p>Les escombraries domèstiques generades pels operaris de l'obra es portaran diàriament als contenidors municipals.</p>		

7.- PLEC DE PRESCRIPCIONS TÈCNICAS

Les operacions destinades a l'elecció, la classificació, el transport i la disposició dels residus generats a l'obra, s'ajustaran al que determina el Pla de Gestió de Residus elaborat pel Contractista, aprovat per la Direcció Facultativa i acceptat per la Propietat. El Pla s'haurà d'elaborar sobre la base d'aquest Estudi de Gestió de Residus.

Si a causa de modificacions durant l'execució de l'obra és necessari realitzar modificacions a la gestió a l'obra dels residus, aquestes modificacions es documentaran per escrit i seran aprovades si escau per la Direcció Facultativa i es donarà comunicació per a la seva acceptació a la Propietat.

8.-VALORACIÓ DEL COST PREVIST DE LA GESTIÓ DELS RESIDUS DE CONSTRUCCIÓ I ENDERROC

El cost previst de la gestió de residus s'ha determinat a partir de l'estimació descrita a l'apartat d'estimació de la quantitat dels residus de la construcció i enderrocament que es generaran a l'obra, aplicant els preus corresponents a cada unitat d'obra.

El cost total és de 11.075,81 €

9.- CENTRES DE GESTIÓ DE RESIDUS

INSTAL·LACIÓ

Nom

DIPÒSIT CONTROLAT DE PERALADA

Estat

En servei

Codi Gestor

E-1157.10

Tipus de residu gestionat

MONODIPÒSIT CONTROLAT DE TERRES I RUNES.

Adreça física

 POL. IND. 9 PARATGE PUIG D'EN GUIL,
PARC. 76
17491 PERALADA

Telèfon

934147488

Fax:
Email
Web

DADES DEL TITULAR DE LA INSTAL·LACIÓ

Nom del titular

DIPOSIT DE RUNA TERRA NEGRA, SL

Adreça

 C/ CANONGE DORCA, 55
17001 GIRONA

Telèfon

972396152

INSTAL·LACIÓ			
Nom PLANTA DE RECICLATGE DE FORTIÀ			
Estat En servei	Codi Gestor E-1193.10	Tipus de residu gestionat	Adreça física POL. IND. 3 -, PARC. 196 17469 FORTIÀ
Telèfon 972501881	Fax	Email	Web
DADES DEL TITULAR DE LA INSTAL·LACIÓ			
Nom del titular ARIDFORM MIQUEL, SL			
Adreça CAMÍ SANT PERE, S/N 17469 FORTIÀ		Telèfon 872004205	
LOCALITZACIÓ			
Veure localització 	Coordenades UTM X 501554	Coordenades UTM y 4674969	

INSTAL·LACIÓ			
Nom PLANTA DE RECICLATGE DE LLANÇÀ			
Estat En servei	Codi Gestor E-1780.18	Tipus de residu gestionat ENDERROCS I ALTRES RESIDUS DE LA CONSTRUCCIÓ I EXCAVACIÓ.	Adreça física POLÍGON 5, PARCEL·LA 61 17490 LLANÇÀ
Telèfon 972120357	Fax	Email	Web
DADES DEL TITULAR DE LA INSTAL·LACIÓ			
Nom del titular DANIEL FABREGA EXCAVACIONS, SLU			
Adreça C/ COMTE JOFRE, 1, BX 17490 LLANÇÀ		Telèfon 972120357	
LOCALITZACIÓ			
Veure localització 	Coordenades UTM X 511340	Coordenades UTM y 4689785	

**INSTAL·LACIÓ****Nom**

PLANTA DE RECICLATGE DE PERALADA (UBICADA DINS DEL DIPÒSIT CONTROLAT)

Estat

En servei

Codi Gestor

E-1157.10

Tipus de residu gestionat**Adreça física**POL. IND. 9 PARATGE PUIG D'EN GUIL,
PARC. 76
17491 PERALADA**Telèfon**

934147488

Fax**Email****Web****DADES DEL TITULAR DE LA INSTAL·LACIÓ****Nom del titular**

DIPOSIT DE RUNA TERRA NEGRA, SL

AdreçaC/ CANONGE DORCA, 55
17001 GIRONA**Telèfon**

972396152

LOCALITZACIÓ

Veure localització



Coordenades UTM X

503790

Coordenades UTM y

4683958

ESTUDI DE GESTIÓ DE RESIDUS

Enderroc, Rehabilitació,

REAL DECRETO 105/2008, Regulador de la producció i gestió de residus de construcció i enderroc
 DECRET 89/2010, Regulador de la producció i gestió de residus de la construcció, i enderroc

tipus
 quantitats
 codificació

DECRET 21/2006 Adopció de criteris ambientals i d'ecoeficiència als edificis

IDENTIFICACIÓ DE L'EDIFICI

Obra:	PAVIMENTACIÓ CARRERERA VILADEMIRES FASE I		
Situació:	CARRETERA DE VILADERMIRES		
Municipi:	VILADEMIRES (CABANELLES)	Comarca:	ALT EMPORDÀ

AVALUACIÓ I CARACTERÍSTIQUES DELS RESIDUS

Materials d'excavació (es considerin o no residus, mesurats sense esponjament)

Codificació residus LER	Pes	Volum
Ordre MAM/304/2002		
grava i sorra compacta	0,00	0,00
grava i sorra solta	646,00	380,00
argiles	0,00	0,00
terra vegetal	0,00	0,00
pedraplè	0,00	0,00
terres contaminades 170503	0,00	0,00
altres	0,00	0,00
totals d'excavació	646,00 t	380,00 m³

Destí de les terres i materials d'excavació

Els materials d'excavació que es reutilitzin a la mateixa obra o en una altra d'autoritzada, no es consideren residu sempre que el seu nou ús pugui ser acreditat. En una mateixa obra poden coexistir terres reutilitzades i terres portades a abocador	no es considera residu		és residu	
	reutilització		abocador	
	mateixa obra	altra obra		
	si		si	

Residus d'enderroc

Codificació residus LER	Pes/m ²	Pes	Volum aparent/m ²	Volum aparent
	(tones/m ²)	(tones)	(m ³ /m ²)	(m ³)
Ordre MAM/304/2002				
obra de fàbrica 170102	0,542	0,000	0,512	0,000
formigó 170101	0,084	0,000	0,062	0,000
petris 170107	0,052	268,800	0,082	192,000
metalls 170407	0,004	0,000	0,001	0,000
fustes 170201	0,023	0,000	0,066	0,000
vidre 170202	0,001	0,000	0,004	0,000
plàstics 170203	0,004	0,000	0,004	0,000
guixos 170802	0,027	0,000	0,004	0,000
betums 170302	0,009	124,800	0,001	160,000
fibrociment 170605	0,010	3,200	0,018	1,280
.....	-	0,000	-	0,000
.....	0,000	0,000	0,000	0,000
.....	0,000	0,000	0,000	0,000
totals d'enderroc	0,7556	396,80 t	0,7544	353,28 m³

Residus de construcció

Codificació res	Pes/m ²	Pes	Volum aparent/m ²	Volum aparent
	(tones/m ²)	(tones)	(m ³ /m ²)	(m ³)
Ordre MAM/304/2				
sobrants d'execució	0,0500	0,0000	0,0896	0,0000
obra de fàbrica 170102	0,0150	0,0000	0,0407	0,0000
formigó 170101	0,0320	0,0000	0,0261	0,0000
petris 170107	0,0020	0,0000	0,0118	0,0000
guixos 170802	0,0039	0,0000	0,0097	0,0000
altres	0,0010	0,0000	0,0013	0,0000
embalatges	0,0380	0,0000	0,0285	0,0000
fustes 170201	0,0285	0,0000	0,0045	0,0000
plàstics 170203	0,0061	0,0000	0,0104	0,0000
paper i cartró 170904	0,0030	0,0000	0,0119	0,0000
metalls 170407	0,0004	0,0000	0,0018	0,0000
totals de construcció		0,00 t		0,00 m³

INVENTARI DE RESIDUS PERILLOSOS.

Dins l'obra s'han detectat aquests residus perillosos, els quals es separaran i gestionaran per separat per evitar que contamini altres residus

Materials de construcció que contenen amiant	-	altres	especificar	-
Residus que contenen hidrocarburs	-		especificar	-
Residus que contenen PCB	-		especificar	-
Terres contaminades	-		especificar	-

MINIMITZACIÓ

PROJECTE. durant l'elaboració del projecte s'han pres les següents mesures per tal de minimitzar els residus

1.- S'ha previst reutilitzar en obra parts dels materials que es retiren	si
2.- S'han optimitzat les seccions resistents de pilars, jàsseres, parets, fonaments, etc.	si
3.- L'adequació de l'edifici al terreny, genera un equilibri de moviments de terres	si
4.- El sistema constructiu és industrialitzat i prefabricat, es munta en obra sense generar gairebé residus	-
5.-	-
6.-	-

OBRA. a l'obra es duran a terme les accions següents

1.- Emmagatzematge adient de materials i productes	si
2.- Conservació de materials i productes dins el seu embalatge original fins al moment de la seva utilització	si
3.- Els materials granulars (graves, sorres, etc.) es dipositaran en contenidors rígids o sobre superfícies dures	-
4.-	-
5.-	-
6.-	-

ELEMENTS DE CONSTRUCCIÓ REUTILITZABLES

fusta en bigues reutilitzables	0,00 t	0,00 m ³
fusta en llates, tarimes, parquets reutilitzables o reciclables	0,00 t	0,00 m ³
acer en perfils reutilitzables	0,00 t	0,00 m ³
altres :	0,00 t	0,00 m ³
Total d'elements reutilitzables	0,00 t	0,00 m³

GESTIÓ (obra)

Terres

Excavació / Mov. terres	Volum m ³ (+20%)	reutilització		Terres per a l'abocador (m ³)
		a la mateixa obra	a altra autoritzada	
terra vegetal	0	0,00	0,00	0,00
graves/ sorres/ pearapie	456	0,00	774,00	-318,00
argiles	0	0,00	0,00	0,00
altres	0	0,00	0,00	0,00
terres contaminades	0			0,00
Total	456	0,00	774,00	-318,00

SEPARACIÓ DE RESIDUS A OBRA. Cal separar individualitzadament en les fraccions següents si la generació per cadascú d'ells a l'obra supera les quantitats de ...

R.D. 105/2008	tones	Projecte	cal separar	tipus de residu
Formigó	80	0,00	no	inert
Maons, teules i ceràmics	40	0,00	no	inert
Metalls	2	0,00	no	no especial
Fusta	1	0,00	no	no especial
Vidres	1	0,00	no	no especial
Plàstics	0,50	0,00	no	no especial
Paper i cartó	0,50	0,00	no	no especial
Especials*	inapreciable	inapreciable	si	especial

* Dins els residus especials hi ha inclòs els envasos que contenen restes de matèries perilloses, vernissos, pintures, disolvents, desencofrants, etc... i els materials que hagin estat contaminats per aquests. Tot i ser difícilment quantificables, estan presents a l'obra i es separaran i tractaran a part de la resta de residus

Malgrat no ser obligada per tots els tipus de residus, s'han previst operacions de destria i recollida selectiva dels residus a l'obra en contenidors o espais reservats pels següents residus

	R.D. 105/2008	projecte*
Inerts	Contenedor per Formigó	no si
	Contenedor per Ceràmics (maons, teules...)	no si
No especials	Contenedor per Metalls	no no
	Contenedor per Fustes	no no
	Contenedor per Plàstics	no si
	Contenedor per Vidre	no no
	Contenedor per Paper i cartó	no si
Especials	Contenedor per Guixos i altres no especials	no no
	Perillosos (un contenidor per cada tipus de residu esp)	si si

* A la cel·la **projecte** apareixen per defecte les dades del R.D. 105/2008. Es permet la possibilitat d'incrementar les fraccions que se separen, per poder-ne millorar la gestió, però **en cap cas es permet no separar si el R.D. ho obliga.**

GESTIÓ (fora obra) els residus es gestionaran fora d'obra a:

Degut a la manca d'espai, les operacions de separació de residus les realitzarà fora de l'obra un gestor autoritzat				-
Instal·lacions de reciclatge i/o valorització				-
Dipòsit autoritzat de terres, enderroc i runes de la construcció				-
Tipus de residu i Nom, adreça i codi de gestor del residu (decret 161/2001)				
tipus de residu	gestor	adreça	codi del gestor	
LLISTAT ANNEX				

PRESSUPOST

S'ha considerat pel càlcul del pressupost estimatiu :	Costos*	
Les previsions de separació de l'apartat de gestió i :	Classificació a obra: entre 12-16 €/m ³	0,00
Un esponjament mig de tot tipus de residu del 35%	Transport: entre 5-8 €/m ³ (mínim 100 €)	2,00
La distància mitjana al abocador : 15 Km	Abocador: runa neta (separada): entre 4-10 €/m ³	4,00
Els residus especials i perillosos en bidons de 200 l.	Abocador: runa bruta (barrejat): entre 15-25 €/m ³	4,00
Contenidors de 5 m ³ per cada tipus de residu	Especials**: num. transports a 200 €/transport	4
Lloguer de contenidors inclòs en el preu	Gestor terres: entre 5-15 €/m ³	0,00
La gestió de terres inclou la seva caracterització***	Gestor terres contaminades: entre 70-90 €/m ³	70,00

* Els preus recollits per l'OCT s'han obtingut dels abocadors i valoritzadors de Catalunya, que han subministrat dades (2008-2009)

** Malgrat ser de difícil quantificació, sempre hi haurà residus especials a obra, per tant sempre caldrà una previsió de nombre de transports per la seva correcta gestió

*** La caracterització de terres o de qualsevol residu, permet saber amb exactitud quins elements contaminants o no, i amb quines proporcions hi són presents (dins el cost s'ha previst una caracterització, independentment del volum de terres. Cost de cada caracterització 1.000 euros)

RESIDU	Volum	Classificació	Transport	Valoritzador / Abocador	
Excavació	m ³ (+20%)	0,00 €/m ³	2,00 €/m ³	0,00 €/m ³	70,00 €/m ³
Terres	-318,00	1000,00	100,00	0,00	
Terres contaminades	0,00	-	-		0,00

Construcció	m ³ (+35%)	runa neta		runa bruta	
		4,00 €/m ³	4,00 €/m ³	4,00 €/m ³	4,00 €/m ³
Formigó	0,00	0,00	-	0,00	-
Maons i ceràmics	0,00	0,00	-	0,00	-
Petris barrejats	259,20	-	518,40	-	1.036,80

Metalls	0,00	-	-	-	0,00
Fusta	0,00	-	-	-	0,00
Vidres	0,00	-	-	-	0,00
Plàstics	0,00	0,00	-	0,00	-
Paper i cartró	0,00	0,00	-	0,00	-
Guixos i no especials	0,00	-	-	-	0,00

Altres	0,00	0,00	-	-	-
Peril·losos Especials	217,73	0,00			9.509,12

0,00 618,40 0,00 10.545,92

Elements Auxiliars

Casetes d'emmagatzematge	0,00
Compactadores	0,00
Matxucadora de petris	0,00
Altres tipus de contenidors (per contenir líquids, beurades de formigó, etc.)	0,00
	0,00
	0,00

El pressupost estimatiu de la gestió de residus és de : 11.164,32 €

El volum dels residus és de : -235,02 m³

El pressupost de la gestió de residus és de : 11.075,85 euros

DOCUMENTACIÓ GRÀFICA. INSTAL·LACIONS PREVISTES : TIPUS I DIMENSIONS DE CONTENIDORS DE RESIDUS PER OBRES

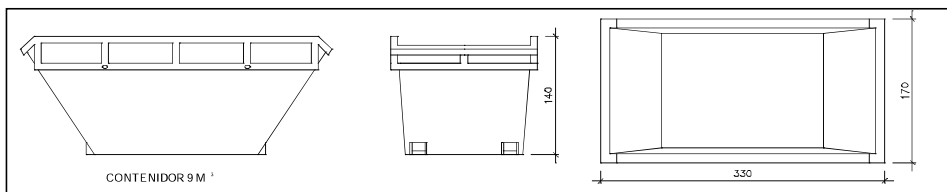

Contenidor 9 m³. Apte per a formigó, ceràmics, petris i fust

unitats

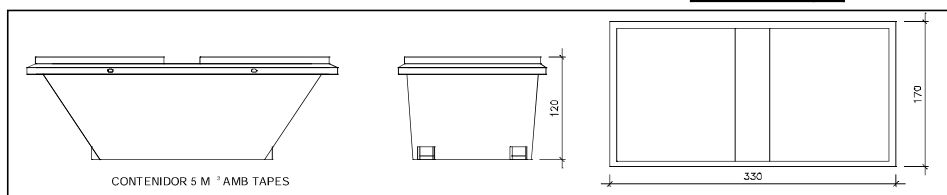

Contenidor 5 m³. Apte per a plàstics, paper i cartró, metalls i fusta

unitats

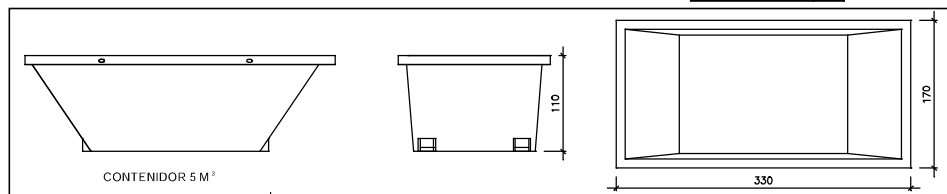

Contenidor 5 m³. Apte per a formigó, ceràmics, petris, fusta i metalls

unitats

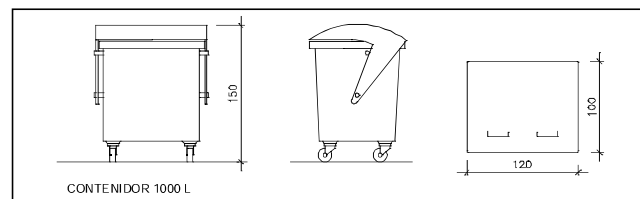

Contenidor 1000 L. Apte per a paper i cartró, plàstics

unitats

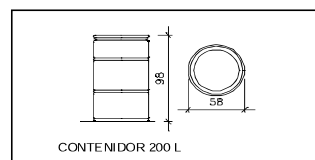

Bidó 200 L. Apte per a residus especials

unitats

El Reial Decret 105/2008, estableix que cal facilitar plànols de les instal·lacions previstes per a emmagatzematge, maneig, separació i altres operacions de gestió dels residus dins l'obra, si s'escau.

Donada la tipologia del projecte i per tal de no duplicar informació, aquests plànols d'instal·lacions previstes són a:

Estudi de Seguretat i Salut	-
Annex 1 d'aquest Estudi de Gestió de Residus	-

Posteriorment aquests plànols poden ser objecte d'adaptació a les característiques particulars de l'obra i els seus sistemes d'execució, previ acord de la direcció facultativa.

A més dels elements descrits, tal i com consta al pressupost, a l'obra hi haurà altres instal·lacions com :

Casetes d'emmagatzematge	-
Compactadores	-
Matxucadora de petris	-
Altres tipus de contenidors (per contenir líquids, beurades de formigó, etc..)	-
	-

Les operacions destinades a la tria, classificació, transport i disposició dels residus generats a obra, s'ajustaran al que determina el Pla de Gestió de Residus elaborat per el Contractista, aprovat per la Direcció Facultativa i acceptat per la Propietat.

Aquest Pla ha estat elaborat en base a l'Estudi de Gestió de Residus, que s'inclou al projecte.

Si degut a modificacions en l'execució de l'obra o d'altres, cal fer modificacions a la gestió en obra dels residus, aquestes modificacions es documentaran per escrit i seran aprovades si s'escau per la Direcció Facultativa i se'n donarà comunicació per a la seva acceptació a la Propietat.

FIANÇA

FIANÇA MUNICIPAL SEGONS DECRET 161/2001

Per les característiques del projecte, de com s'executarà l'obra i donades les operacions de minimització abans descrites, el càlcul inicial de generació de residus, a efectes del càlcul de la fiança, s'estima que es podrà reduir en un percentatge del:

Previsió inicial de l'Estudi	Percentatge de reducció per minimització	Previsió final de l'Estudi
Total excavació (tones)	-556,50 T	-556,50 T
Total construcció i enderroc (tones)	396,80 T	20,00 %
		317,44 T

Si per les previsions del Pla de gestió de residus (que ha d'elaborar el contractista), es modifiquen les previsions de generació de residus, per causa de modificació dels procediments de treball o en l'execució de les obres, aquest document s'actualitzarà i les noves dades es faran arribar a :

L'Ajuntament d'/de VILADEMIRES (CABANELLES)

Càlcul de la fiança			
Residus d'excavació *	0 T	11 euros/T	0,00 euros
Residus de construcció i enderroc *	99,2 T	11 euros/T	1091,20 euros
PES TOTAL DELS RESIDUS			99,2 Tones
Total fiança **			1.091,20 euros

* Travassar les dades dels totals d' excavació i construcció de la Previsió final de L'Estudi (apartat superior)

** Fiança mínima 150€

Annex núm. 3: Estudi de seguretat i salut

INDEX

MEMÒRIA

1. OBJECTE
2. CARACTERÍSTIQUES DE L'OBRA
3. RISCOS
4. PREVENCIÓ DE RISCOS PROFESSIONALS
5. SENYALITZACIÓ D'OBRES
6. RELACIÓ DE NORMES I REGLAMENTS DE SEGURETAT I SALUT APPLICABLES EN LES OBRES DE CONSTRUCCIÓ

FITXES DE SEGURETAT

PLEC DE CONDICIONS

1. DISPOSICIONS LEGALS D'APLICACIÓ
2. SENYALITZACIÓ I TANCAMENT DE L'OBRA
3. SISTEMES I MITJANS AUXILIARS PREVENTIUS
4. SISTEMES O ELEMENTS DE SEGURETAT DEL PROCÉS CONSTRUCTIU
5. SUBSTÀNCIES I MATERIALS PERILLOSOS
6. RISCOS I MESURES DE PROTECCIÓ
7. INSTAL·LACIONS PROVISIONALS
8. SERVEIS ASSISTENCIALS
9. VIGILANT DE SEGURETAT
10. COMITÈ DE SEGURETAT I SALUT
11. PLA DE SEGURETAT I SALUT

MEMÒRIA

1. OBJECTE

Aquest Estudi Bàsic de Seguretat i Salut es redacta en compliment del Reial Decret 1627/1997, del 24.10.97 desenvolupant la obligació del contractista d'acomplir tota la legislació i normativa referent a la Seguretat i Salut en obra, tant pel que fa al personal de la mateixa com a l'aliè, seguretat i senyalització pel tràfic interior de l'obra i extern a aquesta afectat per ella, riscos d'accidents, malalties professionals, etc., i a les instal·lacions d'higiene i benestar dels treballadors.

Es fa constar l'obligació que en tot cas té el contractista, de conèixer i complir aquestes disposicions encara que no se li faci notificació expressa al respecte i donar prioritat d'atenció i dedicació a la Seguretat i Salut, posant tots els medis humans i materials suficients.

2. CARACTERÍSTIQUES DE L'OBRA

2.1. Obra

Aquest estudi és el corresponent al projecte de PROJECTE DE PAVIMENTACIÓ DE LA CARRETERA DE VILADEMIRES AL TERME MUNICIPAL DE CABANELLES. FASE 1

2.2. Descripció

La descripció de l'obra és la que figura en la memòria del Projecte per la qual cosa no es considera necessària la seva repetició en aquest annex.

2.3. Pressupost

El pressupost d'execució material de l'obra és de 154.472,77€#

2.4. Termini d'execució

El termini d'execució previst per la realització de les obres és de DOS (2) mesos.

2.5. Personal previst

Segons les diferents fases de l'obra s'estima que la màxima concurrència de treballadors serà de 6 persones.

2.6. Unitats constructives que componen l'obra

Les principals unitats constructives que componen l'obra són les següents:

- Enderrocs
- Moviment de terres
- Pavimentació

3. RISCOS

Sense perjudici de les disposicions mínimes de Seguretat i Salut aplicables a l'obra establertes a l'annex IV del Reial Decret 1627/1997 de 24 d'octubre, s'enumeren a continuació els riscos particulars de diferents treballs d'obra, tot i considerant que alguns d'ells es poden donar durant tot el procés d'execució de l'obra o bé ser aplicables a d'altres feines.

S'haurà de tenir especial cura en els riscos més usuals a les obres, com ara són, caigudes, talls, cremades, erosions i cops, havent-se d'adoptar en cada moment la postura més adient pel treball que es realitzi.

A més, s'ha de tenir en compte les possibles repercussions a les estructures d'edificació veïnes i tenir cura en minimitzar en tot moment el risc d'incendi. Tanmateix, els riscos relacionats s'hauran de tenir en compte pels previsibles treballs posteriors (reparació, manteniment...).

1.1.1. Mitjans i maquinària

- Atropellaments, topades amb altres vehicles, atrapades
- Interferències amb Instal·lacions de subministrament públic (aigua, llum, gas...)
- Desplom i/o caiguda de maquinària d'obra (sitges, grues...)
- Riscos derivats del funcionament de grues
- Caiguda de la càrrega transportada
- Generació excessiva de pols o emanació de gasos tòxics
- Caigudes des de punts alts i/o des d'elements provisionals d'accés (escales, plataformes)
- Cops i ensopegades
- Caiguda de materials, rebots
- Ambient excessivament sorollós
- Contactes elèctrics directes o indirectes
- Accidents derivats de condicions atmosfèriques

1.1.2. Treballs previs

- Interferències amb Instal·lacions de subministrament públic (aigua, llum, gas...)
- Caigudes des de punts alts i/o des d'elements provisionals d'accés (escales, plataformes)
- Cops i ensopegades
- Caiguda de materials, rebots
- Sobre esforços per postures incorrectes
- Bolcada de piles de materials
- Riscos derivats de l'emmagatzematge de materials (temperatura, humitat, reaccions químiques)

1.1.3. Enderrocs

- Interferències amb Instal·lacions de subministrament públic (aigua, llum, gas...)
- Generació excessiva de pols o emanació de gasos tòxics
- Projecció de partícules durant els treballs
- Caigudes des de punts alts i/o des d'elements provisionals d'accés (escales, plataformes)
- Contactes amb materials agressius
- Talls i punxades
- Cops i ensopegades
- Caiguda de materials, rebots
- Ambient excessivament sorollós
- Fallida de l'estructura
- Sobre esforços per postures incorrectes
- Acumulació i baixada de runes

1.1.4. Moviments de terres i excavacions

- Interferències amb Instal·lacions de subministrament públic (aigua, llum, gas...)
- Generació excessiva de pols o emanació de gasos tòxics
- Caigudes des de punts alts i/o des d'elements provisionals d'accés (escales, plataformes)
- Cops i ensopegades
- Despreniment i/o esllavissament de terres i/o roques
- Caiguda de materials, rebots
- Ambient excessivament sorollós
- Desplom i/o caiguda de les parets de contenció, pous i rases
- Desplom i/o caiguda de les edificacions veïnes
- Accidents derivats de condicions atmosfèriques
- Sobre esforços per postures incorrectes

- Riscos derivats del desconeixement del sòl a excavar

1.1.5. Rases

- Despreniment de parets de terreny.
- Caigudes de persones al mateix nivell.
- Caigudes de persones a diferent nivell.
- Interferència amb conduccions elèctriques soterrades.
- Inundacions per trencament de canonades o grans pluges.
- Emanacions de gas per trencament de conduccions.
- Cops per objectes o eines.
- Caigudes d'objectes sobre els treballadors.
- Atrapaments de persones per maquinària.
- Atropellaments i cops per vehicles de paleta o maquinària.
- Afecció a edificis o estructures properes.
- Ambient pulvigen.
- Soroll.

1.1.6. Drenatges i canonades

- Cops a persones pel transport en suspensió de canonades.
- Caigudes al mateix nivell.
- Caigudes a diferent nivell.
- Bolcada o caiguda de canonades.
- Accidents del personal per manca de responsable que dirigeixi cada maniobra de càrrega i descàrrega
- Aixafaments de mans o peus en rebre i col·locar les canonades (Cops i atrapaments amb tubs).
- Caiguda de pedres i objectes.
- Atropellament per màquines i vehicle.
- Ferides amb eines manuals.
- Esfondraments de terres.
- Contacte amb línies elèctriques.
- Cremades càustiques amb el formigó.
- Esquitxades i motes als ulls.

1.1.7. Fonaments

- Interferències amb Instal·lacions de subministrament públic (aigua, llum, gas...)
- Projectió de partícules durant els treballs
- Caigudes des de punts alts i/o des d'elements provisionals d'accés (escales, plataformes)
- Contactes amb materials agressius
- Talls i punxades

- Cops i ensopegades
- Caiguda de materials, rebots
- Ambient excessivament sorollós
- Desplom i/o caiguda de les parets de contenció, pous i rases
- Desplom i/o caiguda de les edificacions veïnes
- Despreniment i/o esllavissament de terres i/o roques
- Contactes elèctrics directes o indirectes
- Sobre esforços per postures incorrectes
- Fallides d'encofrats
- Fallides de recalçaments
- Generació excessiva de pols o emanació de gasos tòxics
- Bolcada de piles de material
- Riscos derivats de l'emmagatzematge de materials (temperatura, humitat, reaccions químiques)

1.1.8. Instal·lacions

- Interferències amb Instal·lacions de subministrament públic (aigua, llum, gas...)
- Caigudes des de punts alts i/o des d'elements provisionals d'accés (escales, plataformes)
- Talls i punxades
- Cops i ensopegades
- Caiguda de materials, rebots
- Emanacions de gasos en obertures de pous morts
- Contactes elèctrics directes o indirectes
- Sobreesforços per postures incorrectes
- Caigudes de pals i antenes

1.1.9. Mescles Bituminoses

- Atrapaments per maquinaria i vehicles
- Esquitxos de formigó i altres productes
- Caigudes a diferent i al mateix nivell
- Pols
- Cremades físiques i químiques
- Estres tèrmic per excés de calor
- Incendis
- Contactes tèrmics
- Sobreesforços
- Contaminants químics
- Per utilització de productes bituminosos
- Atropellament, bolcament o cops al vehicles

- Cossos estranys als ulls
- Vibracions
- Bolcament de màquines
- Sorolls

1.1.10. Senyalització vertical i horitzontal

- Atropellaments de treballadors
- Atropellaments per presència de vehicles de obra
- Xocs amb altres vehicles
- Caiguda al pujar o baixa dels vehicles
- Exposicions al soroll de la maquinària
- Cops, talls i atraments amb parts mòbils
- Cops i talls amb eines
- Sobreesforços
- Projecció de fragments durant el clavat de senyals o causades per el pas de vehicles a prop
- Cops per parts mòbils de maquinària
- Atropellaments de la maquinària
- Contactes tèrmics
- Incendis o explosions
- Intoxicació per maneig inadequat de las pintures o els seus compostos
- Intoxicació per inhalació dels vapors
- Intoxicació per contacte
- Cremades per esquitxos o contacte

1.1.11. Relació no exhaustiva dels treballs que impliquen riscos especials

- Treballs amb riscos especialment greus de sepultament, enfonsament o caiguda d'altura, per les particulars característiques de l'activitat desenvolupada, els procediments aplicats o l'entorn del lloc de treball.
- Treballs en els quals l'exposició a agents químics o biològics suposi un risc d'especial gravetat, o pels quals la vigilància específica de la salut dels treballadors sigui legalment exigible.
- Treballs amb exposició a radiacions ionitzants pels quals la normativa específica obligui a la delimitació de zones controlades o vigilades.
- Treballs en la proximitat de línies elèctriques d'alta tensió.
- Treballs que exposin a risc d'ofegament per immersió.
- Obres d'excavació de túnels, pous i altres treballs que suposin moviments de terres subterranis.
- Treballs realitzats en immersió amb equip subaquàtic.
- Treballs realitzats en cambres d'aire comprimit.
- Treballs que impliquin l'ús d'explosius.

- Treballs que requereixin muntar o desmuntar elements prefabricats pesats.
- Manipulació de fibrociment (Enderrocs i/o enretirada de canonades, teules...o qualsevol altre material que contingui amiant)

3.1.Treballs que impliquen riscos especials

Durant l'execució de les obres no es preveu la realització de treballs que impliquin riscos especials.

4. PREVENCIÓ DE RISCOS PROFESSIONALS

4.1.Proteccions individuals

- Cascos: per a tot el personal que participi a l'obra, inclòs els visitants.
- Guants de goma.
- Guants dielèctrics.
- Botes d'aigua.
- Botes de seguretat de lona.
- Botes dielèctriques.
- Vestits d'aigua.
- Ulleres contra impactes i antipols.
- Careta antipols.
- Protectors auditius.
- Cinyell de seguretat de subjecció.

4.2.Proteccions col·lectives

- Pòrtics protectors de línies elèctriques.
- Tanques de limitació i protecció.
- Senyals de tràfic.
- Senyals de seguretat.
- Cinta d'abalisament.
- Topalls de desplaçament de vehicles.
- Banderoles de senyalització.
- Tubs de subjecció de cinyell de seguretat.

4.3. Formació

Tot el personal ha de rebre en ingressar a l'obra, una exposició dels mètodes de treball i els riscos que aquest poguessin comportar, juntament amb les mesures de seguretat que caldrà utilitzar.

Escollint el personal més qualificat, s'impartiran cursos de socorrisme i primers auxilis, de forma que tots els grups disposin d'algun socorrista.

4.4. Medicina preventiva i primers auxilis

Farmacioles

Aquestes contindran el material especificat en l'Ordenança General de Seguretat i Higiene en el Treball.

Assistència a accidentats

S'haurà d'informar a l'obra de l'emplaçament dels diferents Centres Mèdics (Serveis propis, Mútues patronals, Mutualitats laborals, Ambulatoris, etc.), a on s'ha de transportar als accidentats per un trasllat més ràpid i efectiu.

L'obra haurà de disposar, en lloc ben visible, d'una llista amb els telèfons i adreces dels centre assignats per a urgències, ambulàncies, taxis, etc., per garantir un ràpid transport dels possibles accidentats als centres d'Assistència.

Reconeixement mèdic

Tot el personal que comenci a treballar a l'obra, haurà de passar un reconeixement mèdic previ al treball, que serà repetit en el període d'un any.

S'analitzarà l'aigua destinada al consum del treballadors per garantir la seva potabilitat, si no prové de la xarxa d'abastament de la població.

Prevenió de danys a tercers

El màxim responsable de la seguretat a l'obra, tant per al seu personal com per a tercers, serà el Coordinador, el qual vetllarà per a que es prenguin totes les mesures necessàries, independentment de que estiguin previstes en l'Estudi Bàsic de Seguretat i Salut.

5. SENYALITZACIÓ D'OBRES

El contractista és responsable de la senyalització de l'obra i no podrà al·legar desconeixement de la legislació i normativa a l'efecte encara que no se li hagi comunicat explícitament.

Està obligat a disposar dels medis humans i materials precisos per assegurar el seu compliment.

Els costos de Seguretat i Salut estan inclosos dins dels preus unitaris de les diferents unitats de projecte.

6. RELACIÓ DE NORMES I REGLAMENTS DE SEGURETAT I SALUT APLICABLES EN LES OBRES DE CONSTRUCCIÓ

- **Directiva 92/57/CEE** de 24 de Junio (DO: 26/08/92). Disposiciones mínimas de seguridad y de salud que deben aplicarse en las obras de construcción temporales o móviles
- **RD 1627/1997** de 24 de octubre (BOE: 25/10/97). Disposiciones mínimas de Seguridad y de Salud en las obras de construcción. *Transposició de la Directiva 92/57/CEE. Deroga el RD 555/86 sobre obligatorietat d'inclusió d'Estudi de Seguretat i Higiene en projectes d'edificació i obres públiques*
- **Ley 31/1995** de 8 de noviembre (BOE: 10/11/95). Prevención de riesgos laborales

Desenvolupament de la Llei a través de les següents disposicions:

- **RD 39/1997** de 17 de enero (BOE: 31/01/97). Reglamento de los Servicios de Prevención
- **RD 485/1997** de 14 de abril (BOE: 23/04/97). Disposiciones mínimas en materia de señalización, de seguridad y salud en el trabajo
- **RD 486/1997** de 14 de abril (BOE: 23/04/97). Disposiciones mínimas de seguridad y salud en los lugares de trabajo. *En el capítol 1 excloeix les obres de construcció però el RD 1627/1997 l'esmenta en quant a escales de mà. Modifica i deroga alguns capítols de la Ordenanza de Seguridad e Higiene en el trabajo (O. 09/03/1971)*
- **RD 487/1997** de 14 de abril (BOE: 23/04/97). Disposiciones mínimas de seguridad y salud relativas a la manipulación manual de cargas que entrañe riesgos, en particular dorsolumbares, para los trabajadores
- **RD 488/97** de 14 de abril (BOE: 23/04/97). Disposiciones mínimas de seguridad y salud relativas al trabajo con equipos que incluyen pantallas de visualización
- **RD 664/1997** de 12 de mayo (BOE: 24/05/97). Protección de los trabajadores contra los riesgos relacionados con la exposición a agentes biológicos durante el trabajo
- **RD 665/1997** de 12 de mayo (BOE: 24/05/97). Protección de los trabajadores contra los riesgos relacionados con la exposición a agentes cancerígenos durante el trabajo
- **RD 773/1997** de 30 de mayo (BOE: 12/06/97). Disposiciones mínimas de seguridad y salud, relativas a la utilización por los trabajadores de equipos de protección individual
- **RD 1215/1997** de 18 de julio (BOE: 07/08/97). Disposiciones mínimas de seguridad y salud para la utilización por los trabajadores de los equipos de trabajo. *Transposició de la Directiva 89/655/CEE sobre utilització dels equips de treball. Modifica i deroga alguns capítols de la Ordenanza de Seguridad e Higiene en el trabajo (O. 09/03/1971).*

- **O. de 20 de mayo de 1952** (BOE: 15/06/52). Reglamento de Seguridad e Higiene del Trabajo en la industria de la Construcción. Modificacions: O. de 10 de diciembre de 1953 (BOE: 22/12/53). O. de 23 de septiembre de 1966 (BOE: 01/10/66). *Art. 100 a 105 derogats per O. de 20 de gener de 1956*
- **O. de 31 de enero de 1940. Andamios: Cap. VII, art. 66º a 74º** (BOE: 03/02/40). Reglamento general sobre Seguridad e Higiene
- **O. de 28 de agosto de 1970. Art. 1º a 4º, 183º a 291º y Anexos I y II** (BOE: 05/09/70; 09/09/70). Ordenanza del trabajo para las industrias de la Construcción, vidrio y cerámica. Correcció d'errades: BOE: 17/10/70
- **O. de 20 de septiembre de 1986** (BOE: 13/10/86). Modelo de libro de incidencias correspondiente a las obras en que sea obligatorio el estudio de Seguridad e Higiene. Correcció d'errades: BOE: 31/10/86
- **O. de 16 de diciembre de 1987** (BOE: 29/12/87). Nuevos modelos para la notificación de accidentes de trabajo e instrucciones para su cumplimiento y tramitación
- **O. de 31 de agosto de 1987** (BOE: 18/09/87). Señalización, balizamiento, limpieza y terminación de obras fijas en vías fuera de poblado
- **O. de 23 de mayo de 1977** (BOE: 14/06/77). Reglamento de aparatos elevadores para obras. Modificació: O. de 7 de marzo de 1981 (BOE: 14/03/81)
- **O. de 28 de junio de 1988** (BOE: 07/07/88). Instrucción Técnica Complementaria MIE-AEM 2 del Reglamento de Aparatos de elevación y Manutención referente a grúas-torre desmontables para obras. Modificació: O. de 16 de abril de 1990 (BOE: 24/04/90)
- **O. de 31 de octubre de 1984** (BOE: 07/11/84). Reglamento sobre seguridad de los trabajos con riesgo de amianto
- **RD 1316/1989** de 27 de octubre (BOE: 02/11/89). Protección a los trabajadores frente a los riesgos derivados de la exposición al ruido durante el trabajo
- **O. de 9 de marzo de 1971** (BOE: 16 i 17/03/71). Ordenanza General de Seguridad e Higiene en el trabajo. Correcció d'errades: BOE: 06/04/71. Modificació: BOE: 02/11/89. *Derogats alguns capítols per: Ley 31/1995, RD 485/1997, RD 486/1997, RD 664/1997, RD 665/1997, RD 773/1997 i RD 1215/1997*
- **O. de 12 de gener de 1998** (DOG: 27/01/98). S'aprova el model de Llibre d'Incidències en obres de construcció

Resoluciones aprobatorias de Normas técnicas Reglamentarias para distintos medios de protección personal de trabajadores:

- R. de 14 de diciembre de 1974 (BOE: 30/12/74): N.R. MT-1: Cascos no metálicos

- R. de 28 de julio de 1975 (BOE: 01/09/75): N.R. MT-2: Protectores auditivos
- R. de 28 de julio de 1975 (BOE: 02/09/75): N.R. MT-3: Pantallas para soldadores. Modificació: BOE: 24/10/75
- R. de 28 de julio de 1975 (BOE: 04/09/75): N.R. MT-5: Calzado de seguridad contra riesgos mecánicos. Modificació: BOE: 27/10/75
- R. de 28 de julio de 1975 (BOE: 05/09/75): N.R. MT-6: Banquetas aislantes de maniobras. Modificació: BOE: 28/10/75
- R. de 28 de julio de 1975 (BOE: 06/09/75): N.R. MT-7: Equipos de protección personal de vías respiratorias. Normas comunes y adaptadores faciales. Modificació: BOE: 29/10/75
- R. de 28 de julio de 1975 (BOE: 08/09/75): N.R. MT-8: Equipos de protección personal de vías respiratorias: filtros mecánicos. Modificació: BOE: 30/10/75
- R. de 28 de julio de 1975 (BOE: 09/09/75): N.R. MT-9: Equipos de protección personal de vías respiratorias: mascarillas autofiltrantes. Modificació: BOE: 31/10/75
- R. de 28 de julio de 1975 (BOE: 10/09/75): N.R. MT-10: Equipos de protección personal de vías respiratorias: filtros químicos y mixtos contra amoníaco. Modificació: BOE: 01/11/75
- Normativa d'àmbit local (ordenances municipals)
- RD 216/1999 de 5 de febrero sobre disposiciones mínimas de seguridad y salud en el trabajo en el ámbito de empresas de trabajo temporal (BOE 24-2-99).

FITXES DE SEGURETAT

MEDIDAS DE SEGURIDAD

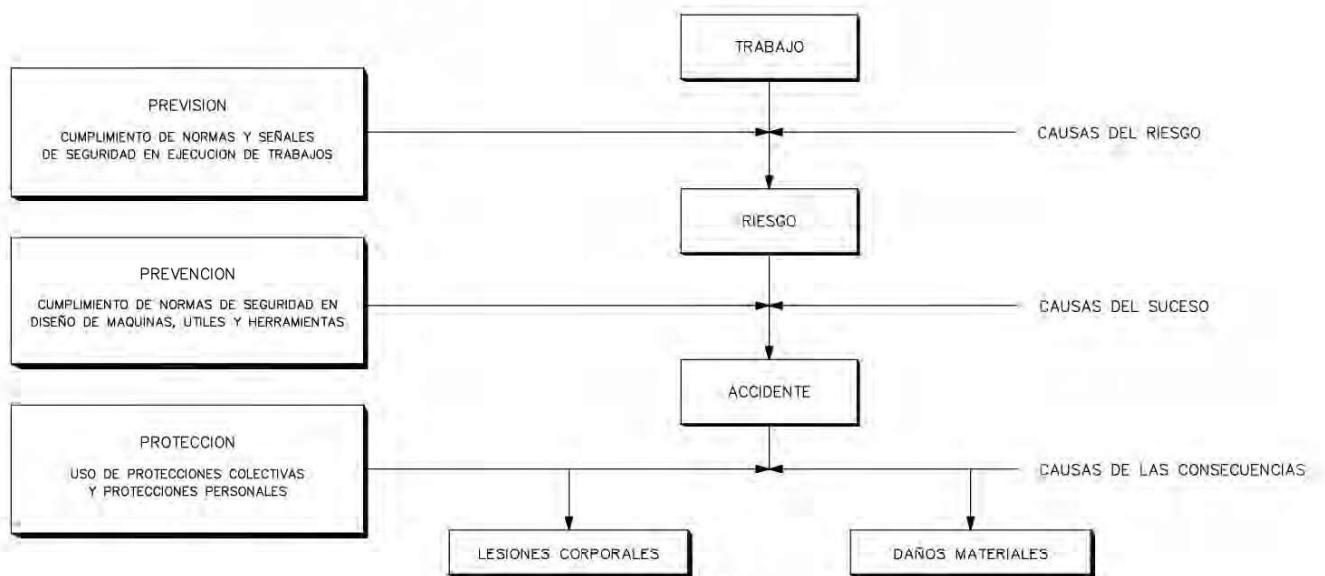

MEDIDAS DE SEGURIDAD SEGUN LA CRONOLOGIA DE UN SINIESTRO LABORAL

EJECUCION DE TERRAPLENES Y DE AFIRMADOS EN CAMINOS

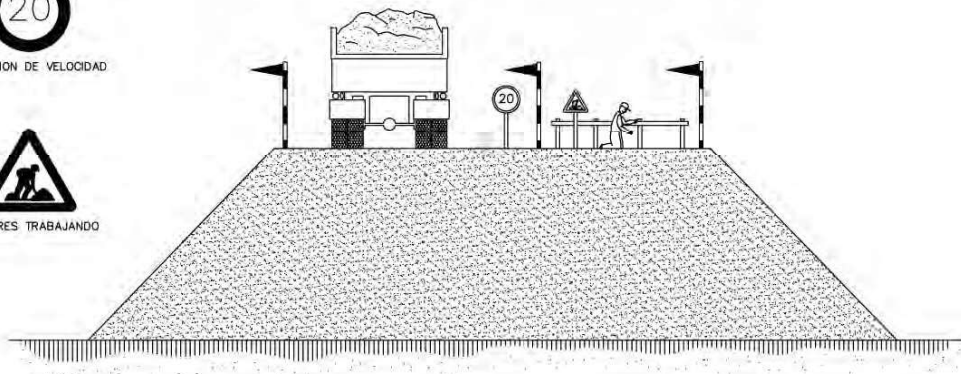

LÍMIT DE RECLADA EN ABOCAMENT DE TERRENYS

FORMIGONAT PER ABOCAMENT DIRECTE EN RASES O CIMENTACIONS

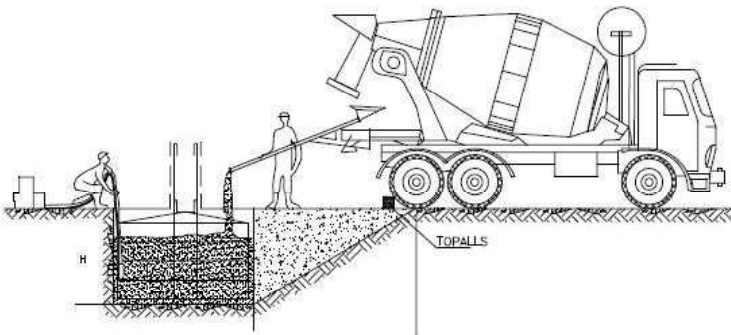

TOPALLS DE DEPLAÇAMENT DE VEHICLES

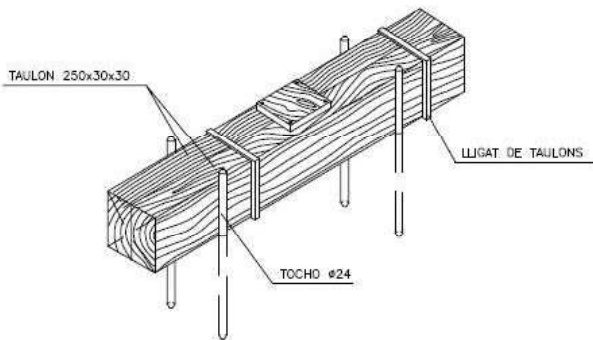

TOPALL PER A VEHICLES AUTOMÒBILS

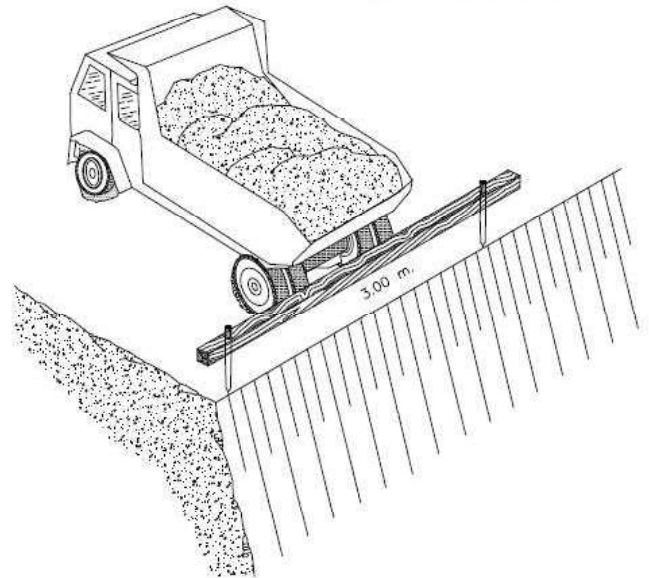
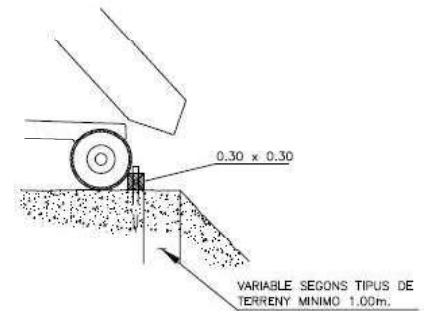

EXCAVACIÓ

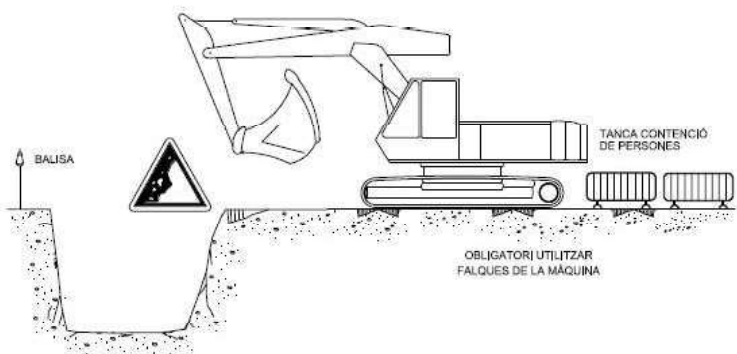

EXCAVACIÓ

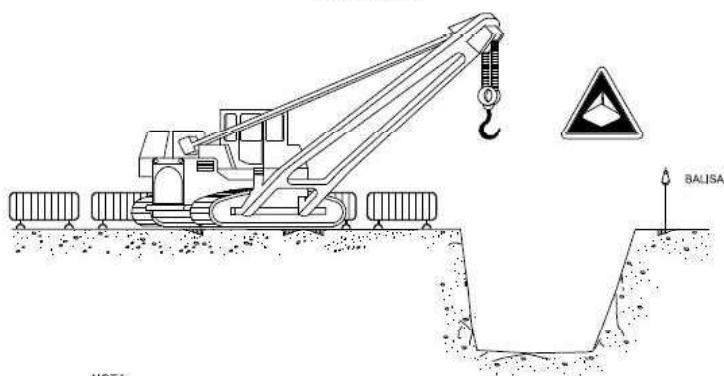

NOTA:
LA UBICACIÓ DE LA GRUA SERÀ DETERMINADA
DIARIAMENT PEL TÈCNIC DE SEGURETAT

ARREPLEGADISSES

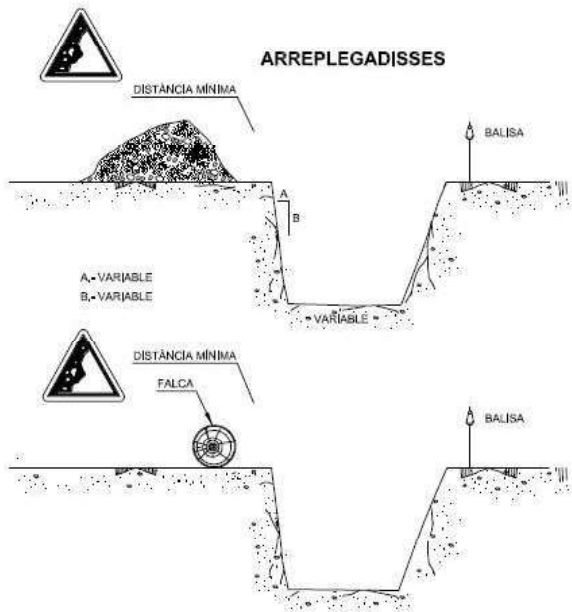

ELEMENTS VIBRATORIS

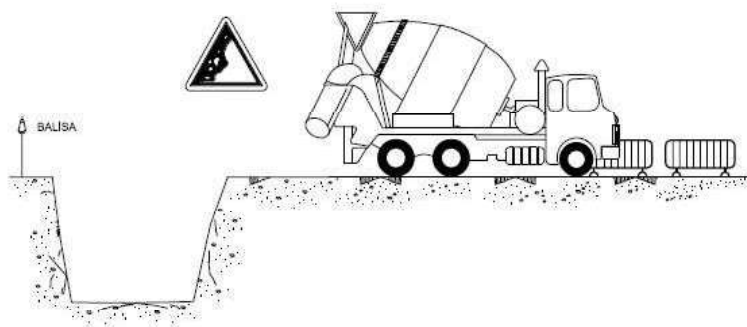

DISTÀNCIA DE SEURETAT
(es considera sempre la posició més desfavorable)

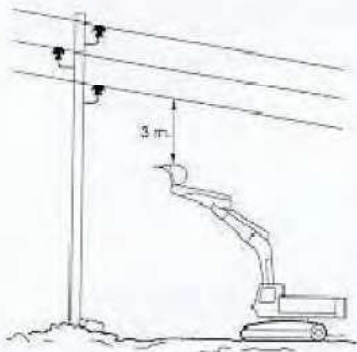

Menos de 66.000 v.

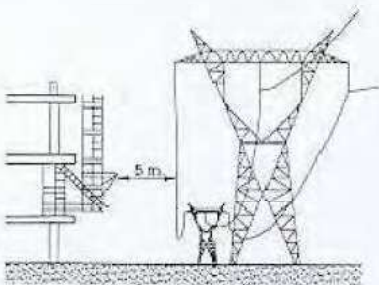

Més de 66.000 v.

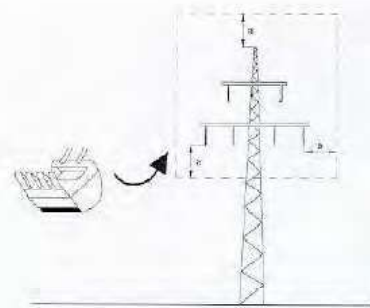
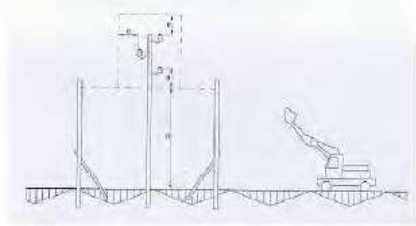

PÒRTIC DE BALSAMENT DE
LÍNIES ELÈCTRIQUES AÈRIES

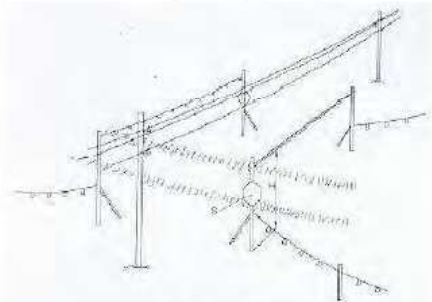

H = PASO LIBRE
S = SENYAL DE ALTURA MÀXIMA

TREBALLS EN RASES

EXCAVACIÓ DE RASES

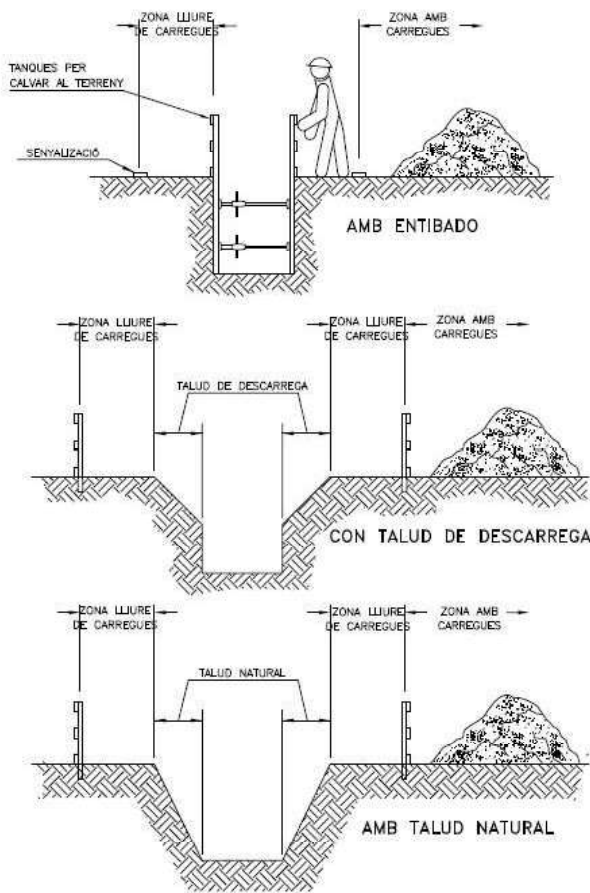

PASSARELLA DE PROTECCIÓ

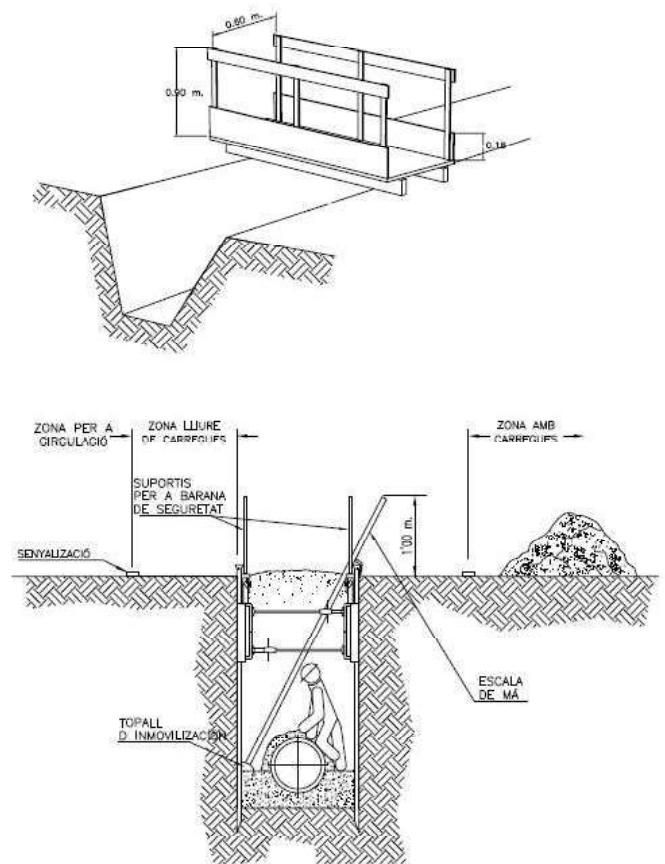

ESQUEMA PROTECCIÓ RASES

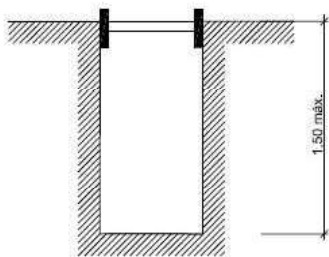

RASES SENSE APUNTALAMENT

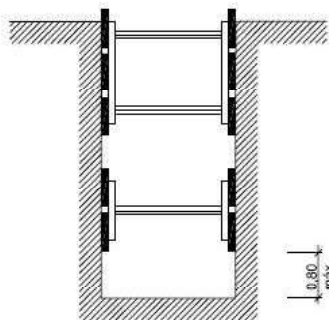

RASES AMB APUNTALAMENT
SENSE SOBRECÀRREGA

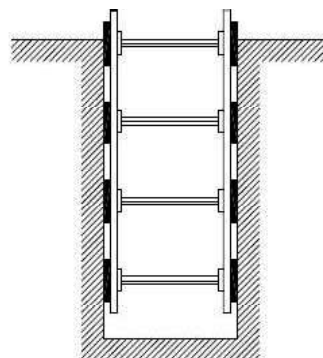

RASES AMB APUNTALAMENT
PER SOBRECÀRREGA

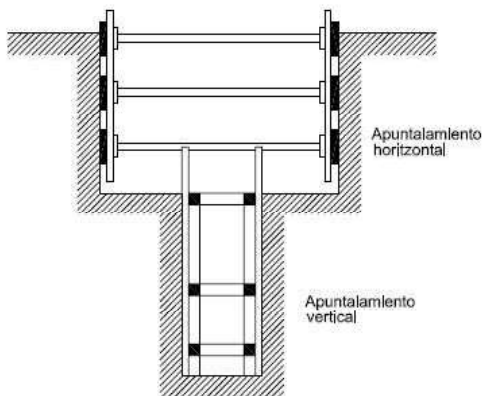

RASA PROFUNDA AMB CÀRREGUES

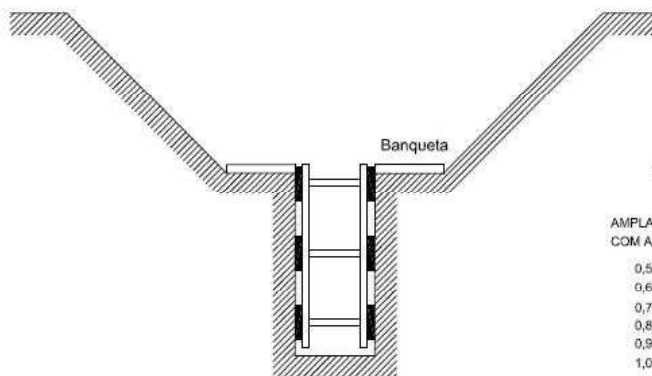

RASA AMB SOBRECÀRREGA LLEUGERA

ESQUEMA APUNTALAMENT RASES

AMPLADA DE RASES EN FUNCIÓ DE LA SEVA PROFUNDITAT,
COM A MÍNIM L'AMPLADA HA DE SER DE:

0,50 m.	FINS A 1,00 m. DE PROFUNDITAT
0,65 m.	FINS A 1,50 m. DE PROFUNDITAT
0,75 m.	FINS A 2,00 m. DE PROFUNDITAT
0,80 m.	FINS A 3,00 m. DE PROFUNDITAT
0,90 m.	FINS A 4,00 m. DE PROFUNDITAT
1,00 m.	PER A MES DE 4,00 m. DE PROFUNDITAT

ESQUEMA PROTECCIÓ RASES

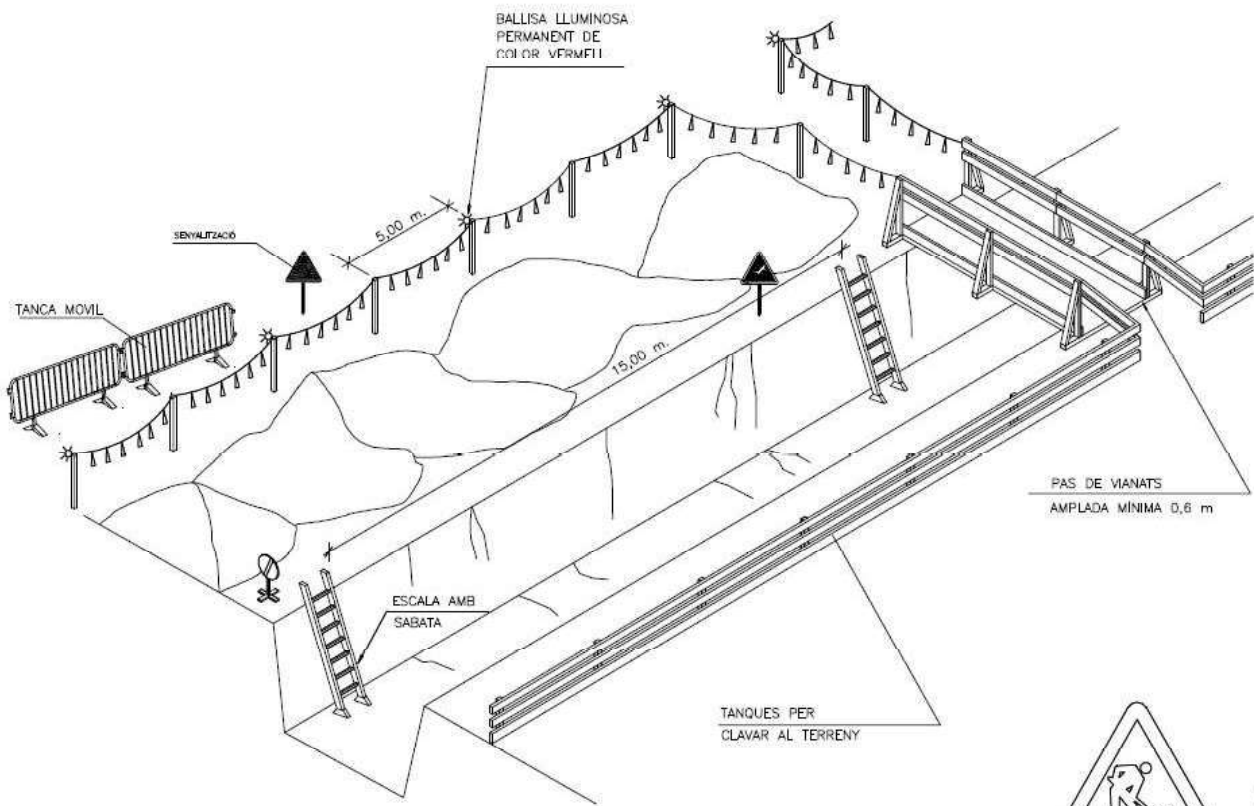

SENYAL DE PERILL P-18



SENYAL DE PROHIBICIÓ

ESQUEMA PROTECCIÓ RASES

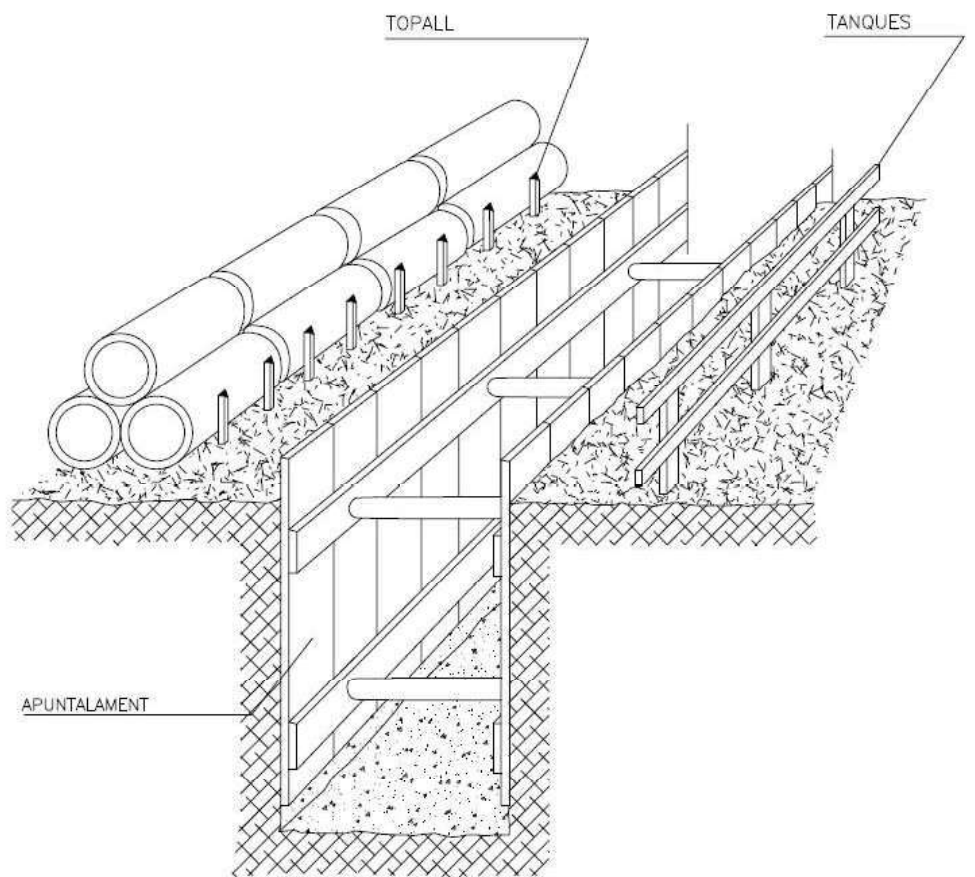
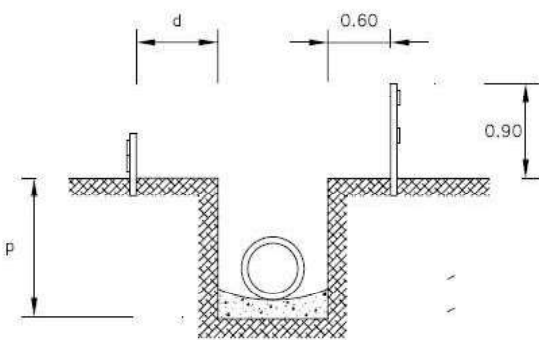
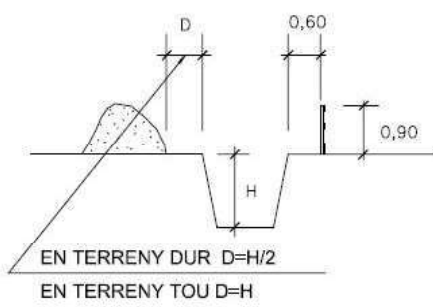

LÍNEA DE GAS SEÑALIZACIÓN
 (Forma más usual de señalización y protección en conductores de gas)

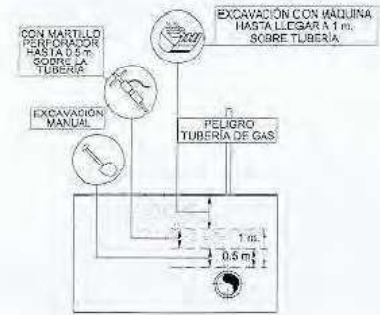
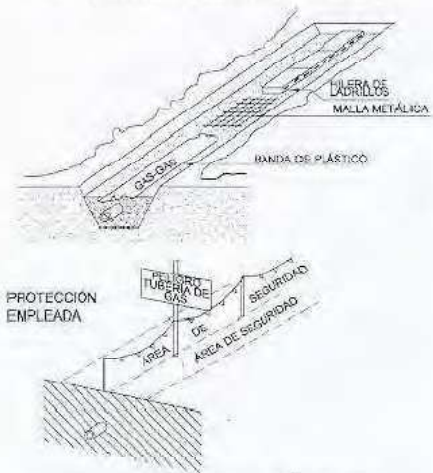

LÍNEA ELÉCTRICA SEÑALIZACIÓN
 (Forma más usual de señalización y protección en conductores eléctricos)

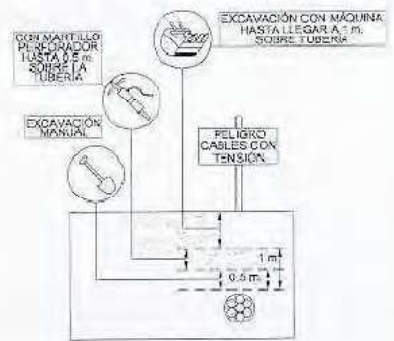
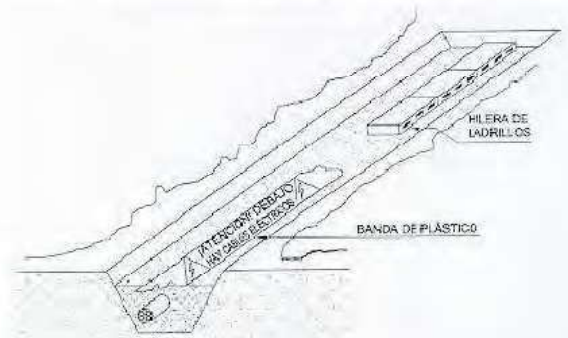

PROTECCIONS OBERTURES

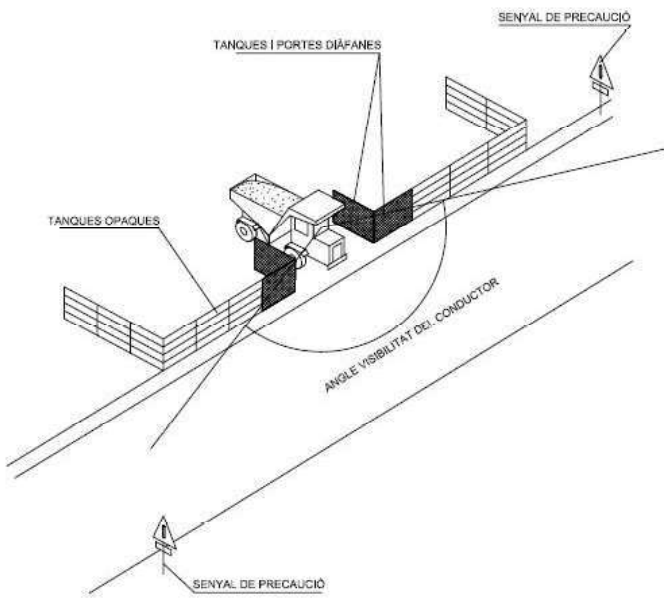

DELIMITACIÓ ZONES TREBALL

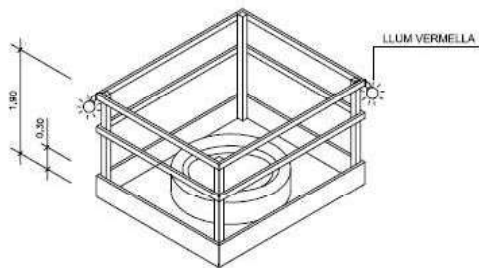

TANCA CONTENCIÓ DE PERSONES

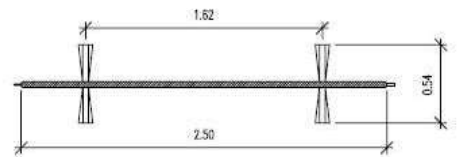
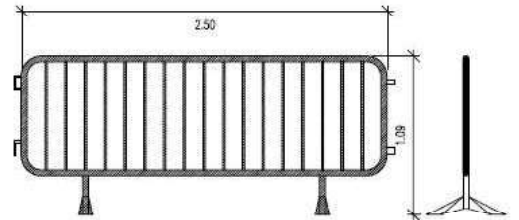
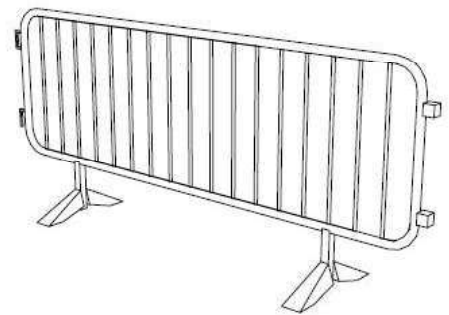

BASTIDA DE BORRIQUETA

Altura inferior a 2 metres.

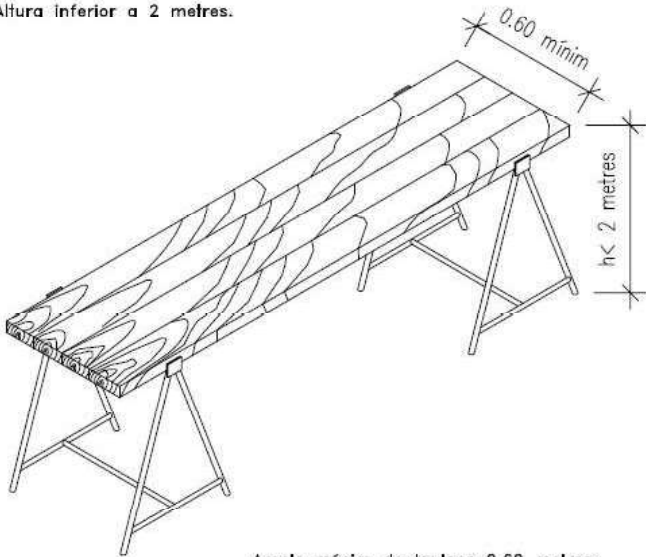

Ample mínim de taulons 0.60 metres.
Ample recomanable de taulons 0.80 metres.

NO



SI

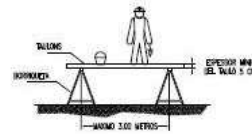
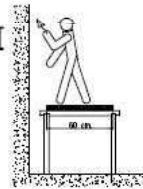

L'AMPLAIA MÍNIMA DE LA PLATAFORMA SERÀ DE 60 CENTÍMETRES.
ELS TAULONS DE LA PLATAFORMA ANIRAN LLIGATS
O SÓN SUBJECTES A LES BORRIQUETES.
EN ALTURES SUPERIORS A 2 METRES ES DISPOSARAN
BARANES EN TOT EL PERÍMETRE



SI LA DISTÀNCIA ENTRE BORRIQUETES ES MAJOR
DE 3 METRES, EXISTEIX EL PERILL QUE ELS
TAULONS DE LA PLATAFORMA PUGUIN FLEIXAR
O FINIS I TOT ARRIBAR A TRENCAR-SE



EL CONJUNT HAURÀ DE SER RESISTENT I ESTABLE.



NO APOYARSE EN CAP DELS SEUS EXTREMS

MESURES PREVENTIVES BASTIDES

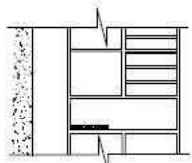

NO

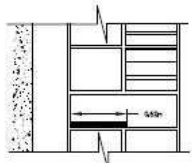

SI

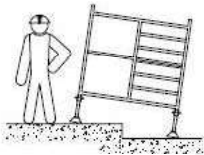

NO

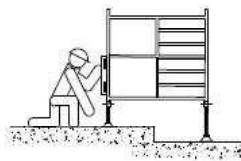

SI

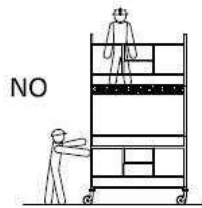

NO



SI

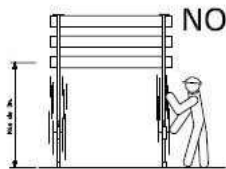

NO

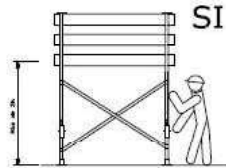

SI

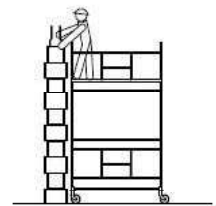

SI

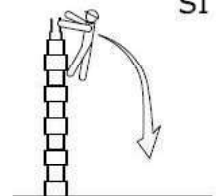

NO

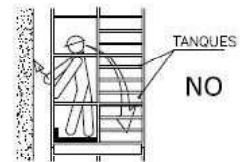

NO

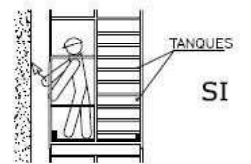

SI

SENYALITZACIÓ

SENYALIZACIÓ D'OBLIGACIÓ



SENYALIZACIÓ DE PROHIBICIÓ



SENYALIZACIÓ MITJANS D'EXTINCIÓ

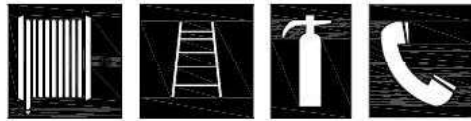

SENYALIZACIÓ D'ADVERTIMENT

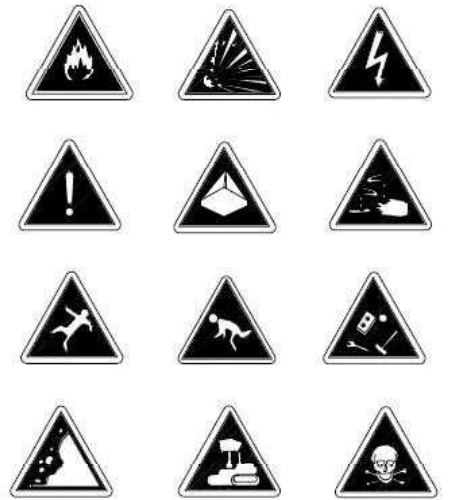

SENYALIZACIÓ D'ADREÇA



SENYALIZACIÓ DE SALVAMENT



CODIGO DE SEÑALES DE MANIOBRAS

Si se quiere que no haya confusiones peligrosas cuando el maquinista o enganchador cambien de una máquina a otra y con mayor razón de un taller a otro es necesario que todo el mundo hable el mismo idioma y mande con las mismas señales.

Nada mejor para ello que seguir los movimientos que para cada operación se insertan a continuación.

1 Levantar la carga.



2 Levantar el aguilón o pluma.



3 Levantar la carga lentamente.



4 Levantar el aguilón o pluma lentamente.



5 Levantar el aguilón o pluma y bajar la carga.



6 Bajar la carga.



7 Bajar la carga lentamente.



8 Bajar el aguilón o pluma.



9 Bajar el aguilón o pluma lentamente.



10 Bajar el aguilón o pluma y levantar la carga.



11 Girar el aguilón en la dirección indicada por el dedo.



12 Avanzar en la dirección indicada por el señalista.



13 Sacar pluma.



14 Meter pluma.



15 Parar.



ELEMENTS AUXILIARS DE SENYALITZACIÓ

TANCA EXTENSIBLE

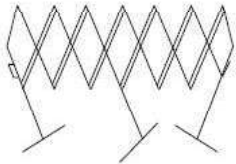

VALLA D'OBRA MÒBIL

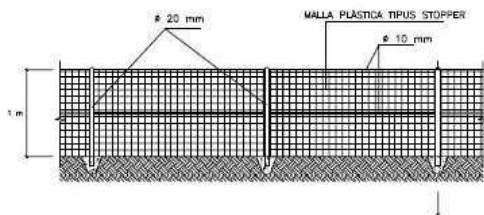
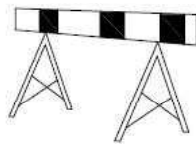

TANCA PLÀSTICA SENYALITZACIÓ OBRA

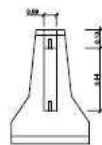
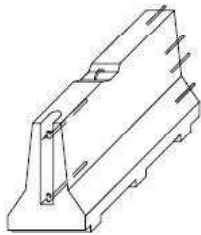

BARRERA RÍGID (PORTÀTIL)

SENYAL PORTÀTIL PER A REGULACIÓ DE TRÀFIC

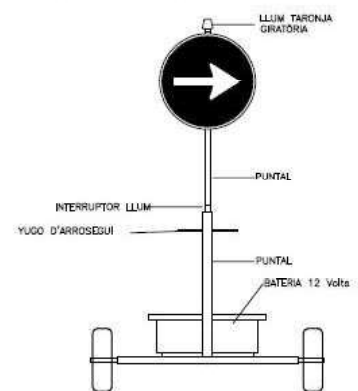

SENYAL MÒBIL D'APROXIMACIÓ A OBRES

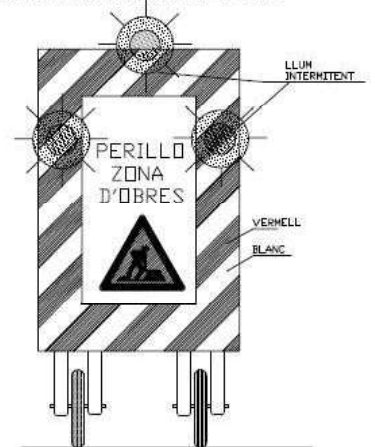

ELEMENTS AUXILIARS DE SENYALITZACIÓ

PANEL DIRECCIONAL

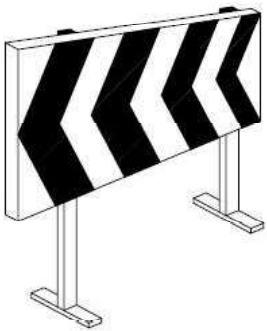

CON ABALISAMENT

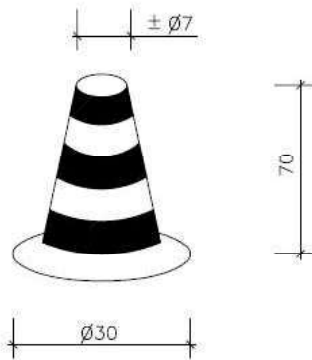

CINTA ABALISAMENT

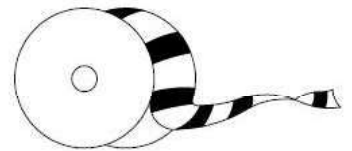

SENYAL DE PERILL DE MORT



BALISA INTERMITENT CÈDULA FOTOELÈCTRICA



CORDÓ ABALISAMENT REFLECTANT

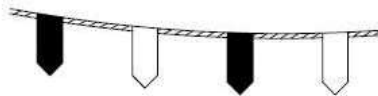



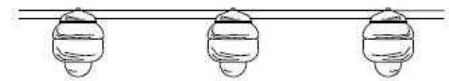

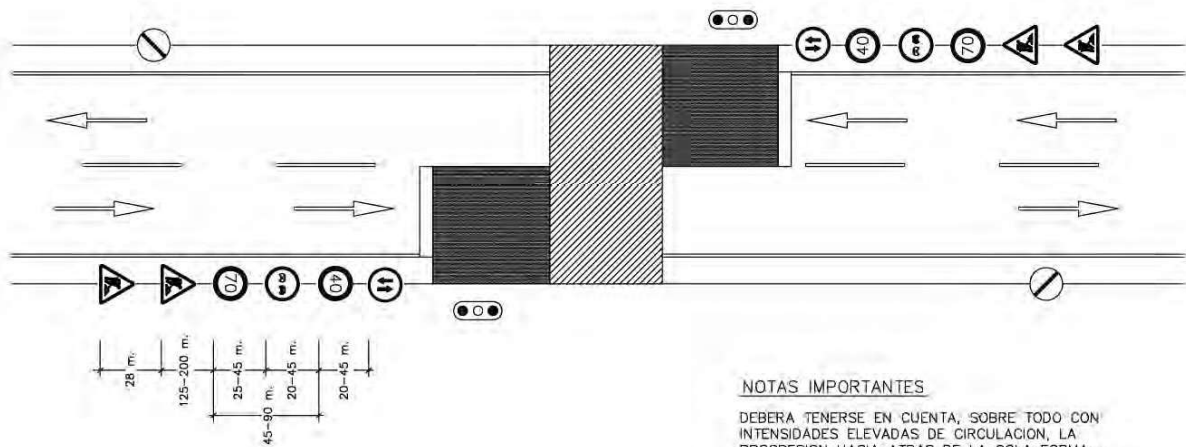
BALISA AMB LLUMS INTERMITENTS





VIA DE DOBLE SENTIDO DE CIRCULACION
CON CALZADA UNICA Y DOS CARRILES

LEYENDA

-  ZONA OCUPADA POR LAS OBRAS
-  ZONA ADICIONAL EXCLUIDA A LA CIRCULACION
-  SENTIDO DE LA CIRCULACION EN EL CARRIL DE LA FLECHA
-  BORDE DE DESVIO PROVISIONAL O DE CARRIL PROVISIONAL DESVIADO
-  CIERRE DE CARRIL

NOTAS IMPORTANTES

DEBERA TENERSE EN CUENTA, SOBRE TODO CON INTENSIDADES ELEVADAS DE CIRCULACION, LA PROGRESION HACIA ATRAS DE LA COLA FORMADA POR LOS VEHICULOS DETENIDOS, CUYA LONGITUD PUEDE REBASAR LA SEÑAL TP-18 Y ALCANZAR ZONAS DE VISIBILIDAD RESTRINGIDA, CON EL CONSIGUIENTE PELIGRO DE ACCIDENTES POR ALCANCE.

TENIENDO EN CUENTA LO ANTERIOR, DONDE SE CONSIDERE NECESARIO EN FUNCION DE LA VISIBILIDAD DISPONIBLE Y DE LA INTENSIDAD Y VELOCIDAD PREVISIBLE DE CIRCULACION:

- DEBERA REAJUSTARSE LA POSICION DE LA SEÑAL TP-18 O AUMENTAR SU NUMERO PARA TENER EN CUENTA LA PRESENCIA DE LA COLA.
- DE DIA, DEBERA DISPONERSE A CADA LADO UN AGENTE CON CHALECO LUMINISCENTE PROVISTO DE SEÑAL TM-1 QUIEN DEBERA MOVERSE EN CORRESPONDENCIA CON EL FINAL DE LA COLA, PARA ADVERTIR DE SU PRESENCIA.
- DE NOCHE, DEBERA AVISARSE LA PRESENCIA DE LOS SEMAFOROS (TL-1), MEDIANTE SEÑALES TP-3 PROVISTAS DE LUCES CENTELLEANTES

CERRAMIENTO TIPO DE ZONA DE OBRAS

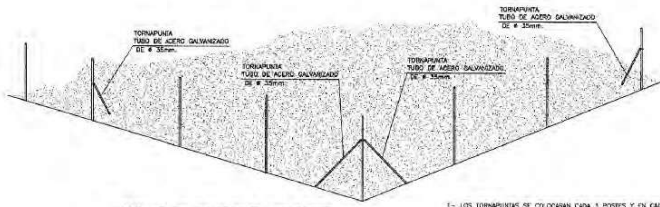
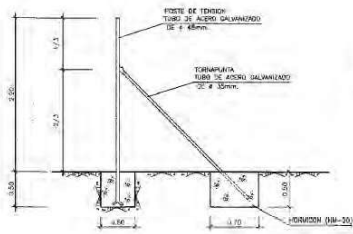
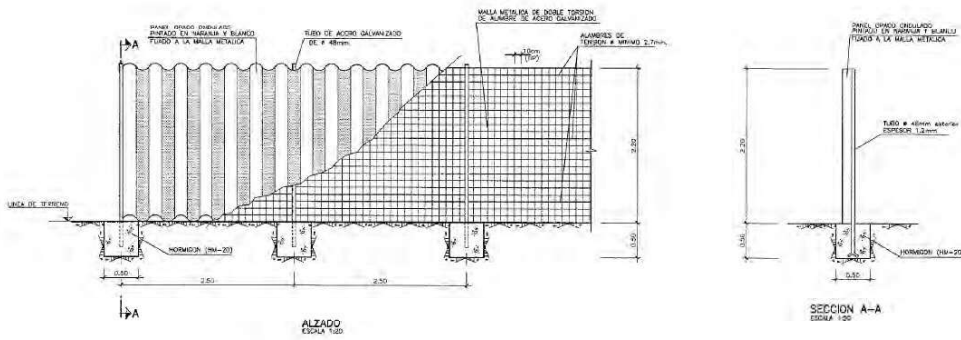

- 1- LOS TORNAPIUNTA SE COLOCARAN CADA 2 POSTES Y EN CADA MODIFICACION DE DIRECCION
- 2- SE UBICARAN EN EL INTERIOR DE LA ZONA DE OBRAS
- 3- LAS DIMENSIONES INDICADAS EN LAS CIMENTACIONES SE CONSERVARAN MINIMAS.

FORMAS DE SUSTENTACION DE CARGAS

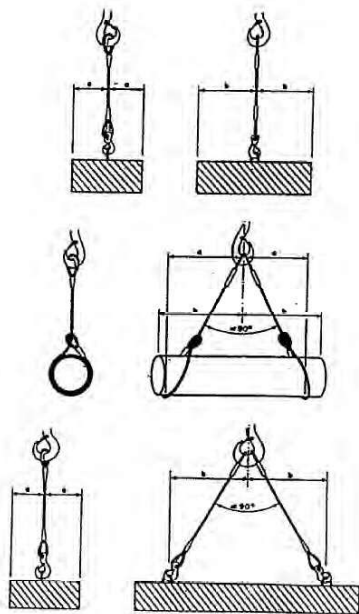

FORMACION DE ESLINGAS

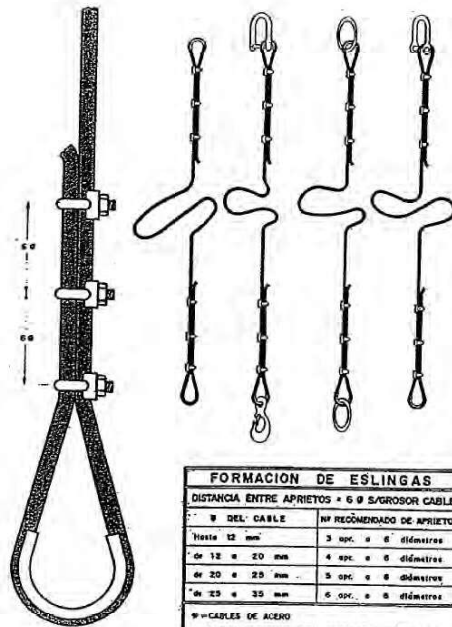

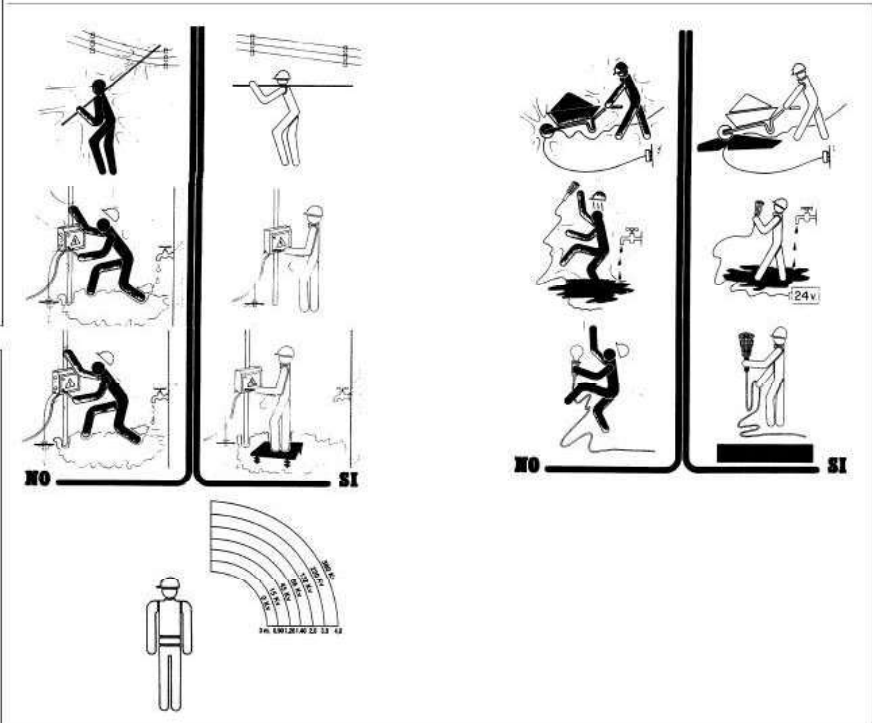
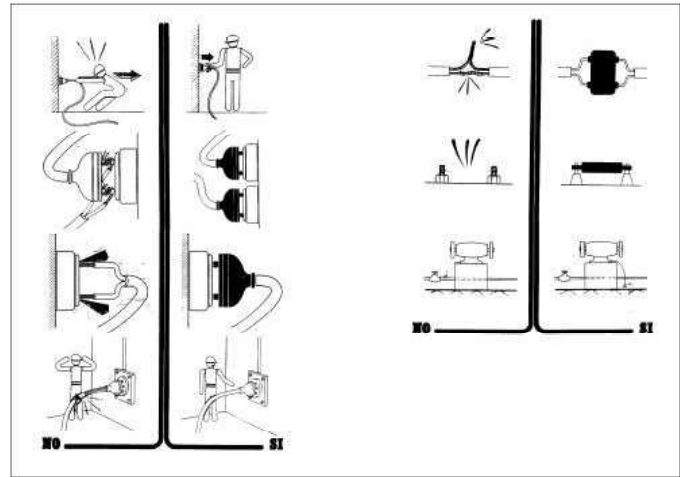
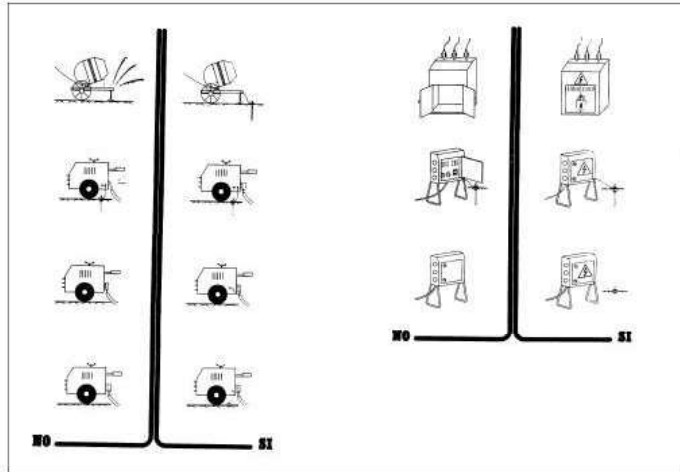

MODELO DE INSTALACION PARA COMEDOR ,
 VESTUARIOS Y SERVICIOS HIGIENICOS DE OBRA

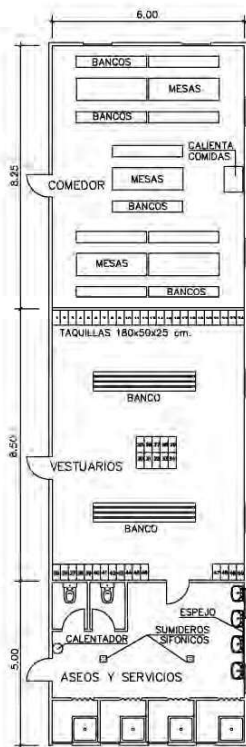

BOTIQUIN

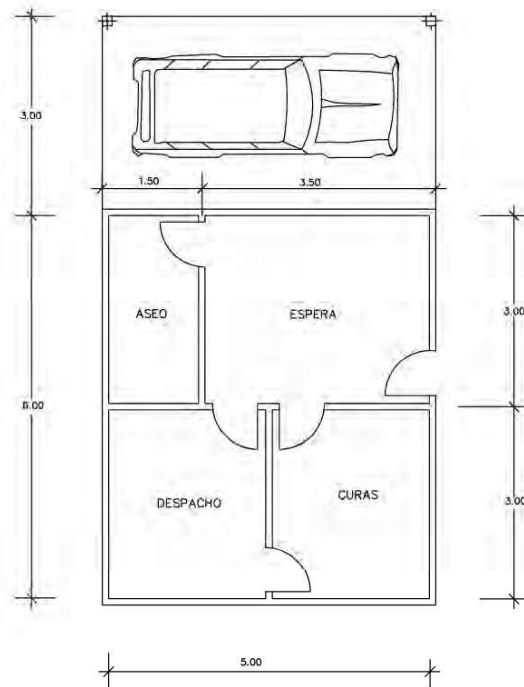

PLANTA

PLEC DE CONDICIONS

1. DISPOSICIONS LEGALS D'APLICACIÓ

Són d'obligat compliment les disposicions contingudes a:

- Estatut dels Treballadors
- Reglament de Seguretat i Higiene en la Indústria de la Construcció (OM 20/5/52) (BOE15/6/52) Ordenança de Treball de la Construcció, Vidre i Ceràmica (OM 28/8/70) (BOE 5, 7, 8 i 9/9/70)
- Orden de 22 de marzo de 1972, por la que se modifica el anexo II de la Ordenanza del Trabajo de la construcción, vidrio y cerámica, de 28 de agosto de 1970, respecto de los niveles y categorías profesionales de porcelana electrotécnica y de porcelana y loza doméstica, de las subsecciones 6.A y 7.A, sección 10. BOE 31 de marzo de 1972.
- Orden de 28 de julio de 1972 por la que se establecen nuevas categorías y niveles de la fabricación de terrazos, en la sección séptima del anexo II de la Ordenanza de la Construcción, Vidrio y Cerámica de 28 de agosto de 1970. BOE 10 de octubre de 1972.
- Orden de 27 de julio de 1973 por la que se aprueban las modificaciones de determinados artículos de la Ordenanza de Trabajo de la Construcción, Vidrio y Cerámica, de 28 de agosto de 1970. BOE 31 de julio de 1973.
- Real Decreto 486/1997, de 14 de abril, por el que se establecen las disposiciones mínimas de seguridad y salud en los lugares de trabajo. BOE 23 de abril de 1997.
- Real Decreto 614/2001, de 8 de junio, sobre disposiciones mínimas para la protección de la salud y seguridad de los trabajadores frente al riesgo eléctrico. BOE 21 de junio de 2001.
- Ordre de 12 de gener de 1998, per la qual s'aprova el model de Llibre d'Incidències en obres de la construcció. DOGC 2565 de 27 de gener de 1998
- Orden de 16 de diciembre de 1987 por la que se establecen nuevos modelos para la notificación de accidentes de trabajo y se dan instrucciones para su cumplimentación y tramitación. BOE 29 de diciembre de 1987.
- Llei de prevenció de riscos Laborals (llei 31/1995, de 8 de novembre). BOE 10 de noviembre de 1995.
- Real Decreto 39/1997, de 17 de enero, por el que se aprueba el Reglamento de los servicios de prevención. BOE 31 de enero de 1997.
- Real Decreto 780/1998, de 30 de abril, por el que se modifica el Real Decreto 39/1997, de 19 de enero, por el que se aprueba el Reglamento de los servicios de prevención. BOE 1 de mayo de 1998
- Real Decreto 773/1997, de 30 de mayo, sobre disposiciones mínimas de seguridad y salud relativas a la utilización por los trabajadores de equipos de protección individual. BOE 12 de junio

de 1997.

- Real Decreto 1215/1997, de 18 de julio por el que se establecen las disposiciones mínimas de seguridad y salud para la utilización por los trabajadores de los equipos de trabajo. BOE 7 de agosto de 1997.
- Real Decreto 1627/1997, de 24 de octubre, por el que se establecen disposiciones mínimas de seguridad y de salud en las obras de construcción. BOE 25 de octubre de 1997.
- Resolución de 30 de abril de 1998, de la Dirección General de Trabajo, por la que se dispone la inscripción en el registro y publicación del convenio colectivo general del sector de la construcción. BOE 4 de junio de 1998.
- Real Decreto 1316/1989, de 27 de octubre, sobre protección de los trabajadores frente a los riesgos derivados de la exposición al ruido durante el trabajo. BOE 2 de noviembre de 1989.
- Homologació de mitjans de protecció personal dels treballadors (OM 17/5/74) (BOE 29/5/74)
- Real Decreto 842/2002 de 2 de agosto, por el que se aprueba el Reglamento Electrotécnico de Baja Tensión. BOE 18 de septiembre de 2002 (Vigent a partir de 18 de setembre de 2003).
- Instruccions Tècniques Complementàries.
- Resolució de 4 de novembre de 1988, per la qual s'estableix un certificat sobre compliment de les distàncies reglamentàries d'obres i construccions a línies elèctriques. DOGC 30 de novembre de 1988.
- Reglament de Línies Aèries d'Alta Tensió (OM 28/11/68)
- Corrección de errores del Decreto 3151/1968 de 28 de noviembre por el que se aprueba el Reglamento Técnico de Lineas Eléctricas Aéreas de Alta Tensión. BOE 8 de marzo de 1969.
- Real Decreto 212/2002, de 22 de febrero, por el que se regulan las emisiones sonoras en el entorno debidas a determinadas máquinas de uso al aire libre. BOE 1 de marzo de 2002.
- Orden de 8 de abril de 1991 por la que se aprueba la instrucción técnica complementaria MSG-SM-1 del Reglamento de seguridad en las máquinas, referente a máquinas, elementos de máquinas o sistemas de protección, usados. BOE 11 de abril 1991.
- Real Decreto 56/1995, de 20 de enero, por el que se modifica el Real Decreto 1435/1992, de 27 de noviembre, relativo a las disposiciones de aplicación de la directiva del consejo 89/392/CEE, sobre máquinas. BOE 8 de febrero de 1995.
- Real Decreto 1407/1992, de 20 de noviembre, por el que se regulan las condiciones para la comercialización y libre circulación intracomunitaria de los equipos de protección individual. BOE 28 de diciembre de 1992.
- Real Decreto 159/1995, de 3 de febrero, por el que se modifica el real decreto 1407/1992, de 20 de noviembre, por el que se regula las condicones para la

comercialización y libre circulación intracomunitaria de los equipos de protección individual. BOE 8 de marzo de 1995.

- Orden de 20 de febrero de 1997 por la que se modifica el anexo del Real Decreto 159/1995, de 3 de febrero, que modificó a su vez el Real Decreto 1407/1992, de 20 de noviembre, relativo a las condiciones para la comercialización y libre circulación intracomunitaria de los equipos de protección individual. BOE 6 de marzo de 1997.
- Real Decreto 773/1997, de 30 de mayo, sobre disposiciones mínimas de seguridad y salud relativas a la utilización por los trabajadores de equipos de protección individual. BOE 12 de junio de 1997.
- Resolución de 28 de julio de 2000, de la Dirección General de Política Tecnológica, por la que se actualiza el anexo IV de la Resolución de 29 de abril de 1999, de la Dirección General de Industria y Tecnología. BOE 8 de septiembre de 2000.
- Real Decreto 1513/1991, de 11 de octubre, por el que se establecen las exigencias sobre certificados y las marcas de los cables, cadenas y ganchos. BOE 22 de octubre de 1991.
- Real Decreto 485/1997, de 14 de abril, sobre disposiciones mínimas en materia de señalización de seguridad y salud en el trabajo. BOE 23 de abril de 1997.
- Orden de 31 de agosto de 1987 por la que se aprueba la Instrucción de Carreteras 8.3.- IC: Señalización de Obras.
- Conveni Col·lectiu Provincial de la Construcció
- RD 1403 de 9 de maig 86 BOE 8/7/86. Senyalització de Seguretat en Centres de Treball
- Obligatorietat de la inclusió d'un Estudi de Seguretat i Salut en el Treball en els projectes d'edificació i obres públiques (Reial Decret 555/1986, 21/2/86) (BOE 21/3/86) i la seva modificació (Reial Decret 84/1990 de 19 de gener).
- Notes Tècniques de Prevenció (NTP) de l'*Instituto Nacional de seguridad e higiene en el trabajo*
- Reglament dels Serveis de Prevenció en les Obres de construcció (Reial Decret 39/1997, de 17 de gener).

I qualsevol altre normativa existent i vigent, obligatòria o no, que pugui ésser d'aplicació.

2. SENYALITZACIÓ I TANCAMENT DE L'OBRA

Caldrà delimitar tot l'àmbit de l'obra.

Les zones d'instal·lacions i recintes auxiliars de l'obra hauran de quedar delimitades i protegides des de l'inici de l'obra.

També se senyalitzaran les prohibicions i riscos que suposa l'accés i estada de les persones dins de l'obra.

Tenint en compte que durant l'execució de l'obra circularan vehicles dins de l'àmbit i per evitar accidents a tercers, es col·locaran els senyals necessaris per tal d'advertir de la sortida de camions i de limitació de velocitat.

Els accessos naturals de l'obra estaran correctament senyalitzats, tot prohibint l'accés a qualsevol persona aliena a l'obra; per tal motiu i, si s'escau, es col·locaran els tancaments necessaris.

Si la circulació d'algun carrer, carretera o zona de pas de vehicles pogués quedar afectada pels treballs, s'establirà l'oportú servei d'interrupció del trànsit, així com els senyals d'avís i d'advertència que calguin.

3. SISTEMES I MITJANS AUXILIARS PREVENTIUS

Durant el transcurs de l'obra, i en les seves diferents fases, s'utilitzaran:

Senyals, tanques i abalisament

- senyals normalitzades de trànsit
- tanques metàl·liques de desviació de trànsit
- fita de senyalització
- cordó de abalisament reflectant
- equip de llum autònom intermitent alimentat amb piles de 12 V
- equip de abalisament lluminós amb garlandes de llums, alimentat amb piles de 12 V
- pòrtic de limitació d'alçada per a senyalització d'instal·lació elèctrica aèria
- cartells normalitzats d'indicació de riscos i prohibicions de l'obra

Aparells d'alarma, detectors, mesuradors i comprovadors

- alarmes acústiques i lluminoses en màquines i vehicles en moviment
- detector d'instal·lacions soterrades
- equip portàtil de lectura digital, comprovador universal d'instal·lacions de baixa tensió

Sistemes d'instal·lacions preventives

- il·luminació provisional de les zones de pas amb punts de llum amb transformador de 24 V

Mitjans auxiliars preventius

- carro porta-cilindres de dipòsits de l'equip d' "oxicorte".

4. SISTEMES O ELEMENTS DE SEGURETAT DEL PROCÉS CONSTRUCTIU

En cas que calgui construir murs de formigó de contenció de terres i de paraments verticals en les obres de fàbrica, els encofrats utilitzats tindran incorporades les plataformes i passarel·les de treball i de servei, les baranes, escales amb "criolinas" i tapes per a forats.

Quan calgui que un treballador entri en pous o cambres de registre en servei, i tenint en compte que en aquests recintes pot existir acumulació de gasos tòxics o explosius, o manca d'oxigen, serà necessari que una persona autoritzada i entrenada faci les comprovacions pertinents per assegurar que la permanència en aquests recintes no suposa cap risc per al treballador.

5. SUBSTÀNCIES I MATERIALS PERILLOSOS

Si durant el transcurs de l'obra es manipulen substàncies i material amb risc per a la salut dels que els utilitzen o hi són a prop, o si existeix risc d'incendi o explosió per la manipulació i utilització d'algunes substàncies, caldrà seguir les instruccions recomanades pel fabricant o subministrador i es prendran les mesures necessàries per al seu emmagatzematge i utilització de forma que desaparegui qualsevol risc.

6. RISCOS I MESURES DE PROTECCIÓ

6.1. Riscos

- despreniments
- caigudes de persones al mateix o a distint nivell
- bolcada per accidents de vehicles i màquines
- atropellaments per màquines o vehicles
- atrapaments i atrapaments per màquines
- explosions
- talls i cops
- soroll
- vibracions
- projecció de partícules als ulls

- pols i gasos
- interferències amb línies elèctriques en tensió
- caiguda d'objectes i materials
- ferides punxants als peus i les mans
- esquitxos de formigó als ulls
- dermatosi per ciment
- erosions i contusions en manipulació
- electrocucions
- topades i bolcades
- per utilització de productes bituminosos
- cremades
- radiacions de soldadures
- riscos elèctrics derivats de maquinària, conduccions, quadres, utillatges, etc, que utilitzen o produeixen electricitat a l'obra.
- risc d'incendi en magatzems, vehicles, encofrats de fusta, etc
- Irrupció d'aigua

6.2.Mesures de protecció

Les persones que intervinguin de forma més continuada a l'obra cal que rebin informació detallada de les operacions a realitzar, utilització adequada de la màquines i mitjans auxiliars, riscos que impliquen i utilització necessària dels mitjans de protecció col·lectiva, així com del comportament que cal tenir per a combatre aquests riscos en situacions d'emergència.

6.3.Proteccions personals

Tot element de protecció s'ajustarà a les Normes Tècniques Reglamentàries del Ministeri de Treball (MT).

En els casos en què no existeixi Norma d'Homologació Oficial, seran de qualitat adequada a les seves respectives prestacions.

Totes les peces de protecció personal o elements de protecció col·lectiva compliran el que especifiqui la normativa vigent A més, tindrà fixat un període de vida útil, que es refusarà a la finalització d'aquest.

Quan per les circumstàncies del treball es produeixi un deteriorament més ràpid en una

determinada peça de roba o equip, es farà la reposició d'aquesta, independentment de la durada prevista o data de lliurament.

Qualsevol peça de roba o equip de protecció que hagi sofert un tracte límit, és a dir, el màxim per al qual fou concebut (per exemple per un accident) serà refusat i es farà la reposició al moment.

Aquelles peces de roba que pel seu ús hagin adquirit més folgances o toleràncies de les admeses pel fabricant, seran reposades immediatament.

L'ús d'una peça de roba o equip de protecció mai representarà un risc en si mateix.

Totes les reposicions de material personal i col·lectiu que s'hagin de dur a terme durant el transcurs de la realització de l'obra, per motius de deteriorament, mal estat, desaparició, robatori, etc, seran a càrrec del contractista.

6.4. Proteccions col·lectives

Els elements de protecció col·lectiva s'ajustaran a les característiques fonamentals següents:

- Les tanques autònomes de limitació i protecció tindran com a mínim 90 cm d'alçada, essent construïdes a base de tubs metàl·lics i amb peus per a mantenir la seva verticalitat.
- Els topalls de desplaçament de vehicles es podran realitzar amb un parell de taulons embridats, fixats al terreny per mitjà de rodons clavats a aquest, o d'una altra forma eficaç.
- Les xarxes seran de poliamida. Les seves característiques generals seran tals que compleixin, amb garantia, la funció protectora per a la qual estan previstes.
- Els elements de subjecció, cinturó de seguretat, ancoratges, suports i ancoratges de xarxes tindran suficient resistència per a suportar els esforços a què puguin ser sotmesos d'acord amb la seva funció protectora.
- La sensibilitat mínima dels interruptors diferencials serà per a l'enllumenat de 30 A i per a força de 300 m. La resistència de les preses de terra no serà superior a la que garanteixi, d'acord amb la sensibilitat de l'interruptor diferencial, una tensió de contacte indirecta màxima de 24 V.
- Es mesurarà la seva resistència periòdicament i, sobretot, a l'època més seca de l'any.
- Els extintors seran adequats en agent extintor i mida al tipus d'incendi previsible, i es

revisaran cada 6 mesos com a màxim.

- Els mitjans auxiliars de topografia, les cintes, banderoles, mires, etc, seran dielèctrics, atès el risc d'electrocució per les línies elèctriques i catenàries del ferrocarril.
- Les pistes per a vehicles es regaran convenientment perquè no es produeixi aixecament de pols.

7. INSTAL·LACIONS PROVISIONALS

Es disposarà de caseta per a magatzem, caseta d'oficines, caseta per a vestuari, serveis higiènics i caseta menjador, degudament dotats.

El vestuari tindrà armaris individuals, amb clau, seients i calefacció.

La caseta de serveis higiènics tindrà un lavabo i una dutxa amb aigua freda i calenta per a cada deu treballadors, i un WC per a cada 25 treballadors, amb miralls i calefacció.

El menjador disposarà de taules i seients amb respatller, piques per a rentar els plats, escalfador de menjar, calefacció i un contenidor per a deixalles.

Per a la neteja i conservació d'aquests locals es disposarà d'un treballador amb la dedicació necessària.

8. SERVEIS ASSITENCIALS

La farmaciola es revisarà mensualment i es farà d'immediat la reposició del material consumit.

L'empresa constructora disposarà d'un servei mèdic d'empresa propi o mancomunat.

9. VIGILANT DE SEGURETAT

El nomenarà un vigilat de seguretat d'acord amb allò que preveu l'Ordenança General de Seguretat i Higiene en el Treball.

10. COMITÈ DE SEGURETAT I SALUT

Quan a l'obra se superin els 50 treballadors, és obligat constituir un comitè de seguretat i higiene en el treball, les obligacions i forma d'actuació del qual seran les que assenyala l'OGSHT en el seu article núm. 8.

La seva composició serà la següent:

- President: el cap d'obra o persona que designi
- Vicepresident: el tècnic de seguretat de l'obra
- Secretari: un administratiu de l'obra
- Vocals: l'ATS i almenys 3 treballadors que pertanyin als oficis més significatius de l'obra

NOTA: Consultar el conveni col·lectiu provincial vigent pel que fa a constitució i composició del comitè de seguretat i higiene.

11. PLA DE SEGURETAT I SALUT

El contractista està obligat a redactar un pla de seguretat i salut, adaptant aquest estudi als seus mitjans i mètodes d'execució.

Aquest pla, amb el corresponent informe del coordinador de seguretat i salut durant la realització de l'obra, haurà de ser aprovat per l'Administració pública que hagi adjudicat l'obra.

Annex núm. 4: Pla d'obra

PROJECTE D'ARRANJAMENT PROJECTE D'ARRANJAMENT DE PAVIMENTACIÓ I ARRANJAMENT DE CAMÍ RURAL A LA INTERSECCIÓ PROJECTE DE PAVIMENTACIÓ DE LA CARRETERA DE VILADEMIRAS AL TERME MUNICIPAL DE CABANELLES. FASE 1

PLA D'OBRA

Activitat	SETMANES							
	1	2	3	4	5	6	7	8
Reparació fronjalls								
Pavimentació								
Acabats								

Annex núm. 5: Justificació de preus

JUSTIFICACIÓ DE PREUS

Data: 04/03/26

Pàg.: 1

MA D'OBRA

CODI	UA	DESCRIPCIÓ	PREU
A0D-0007	h	Manobre	25,59000 €
A0E-000A	h	Manobre especialista	26,46000 €
A0F-000S	h	Oficial 1a d'obra pública	30,67000 €

JUSTIFICACIÓ DE PREUS

Data: 04/03/26

Pàg.: 2

MAQUINÀRIA

CODI	UA	DESCRIPCIÓ	PREU	
C111-0056	h	Compressor amb dos martells pneumàtics	17,38000	€
C113-00JJ	h	Fresadora per a paviment amb càrrega automàtica	115,89000	€
C115-00EE	h	Retroexcavadora amb martell trencador	71,61000	€
C131-005G	h	Corró vibratori autopropulsat, de 12 a 14 t	91,40000	€
C136-00F4	h	Motoanivelladora petita	104,10000	€
C138-00KQ	h	Pala carregadora sobre pneumàtics de 15 a 20 t	117,42000	€
C139-00LJ	h	Pala excavadora giratòria sobre cadenes de 31 a 40 t	215,07000	€
C139-00LK	h	Pala excavadora giratòria sobre pneumàtics de 15 a 20 t	122,18000	€
C13C-00LP	h	Retroexcavadora sobre pneumàtics de 8 a 10 t	64,65000	€
C151-002Z	h	Camió cisterna de 8 m3	69,31000	€
C154-003K	h	Camió per a transport de 20 t	78,50000	€
C154-003M	h	Camió per a transport de 12 t	62,63000	€
C170-0036	h	Camió cisterna per a reg asfàltic	34,90000	€
C173-005K	h	Corró vibratori per a formigons i betums autopropulsat pneumàtic	81,66000	€
C174-00GD	h	Escombradora autopropulsada	48,63000	€
C175-00G4	h	Estenedora per a paviments de mescla bituminosa	64,98000	€
C178-00GF	h	Màquina tallajunts amb disc de diamant per a paviment	8,53000	€
C20K-00DP	h	Regle vibratori	5,91000	€

JUSTIFICACIÓ DE PREUS

Data: 04/03/26

Pàg.: 3

MATERIALS

CODI	UA	DESCRIPCIÓ	PREU	
B011-05ME	m3	Aigua	2,40000	€
B03F-05NW	m3	Tot-u artificial	24,53000	€
B057-06IL	kg	Emulsió bituminosa catiònica modificada amb polimers amb un 60% de betum asfàltic, per a reg d'adherència tipus C60BP3/BP2 ADH, segons UNE-EN 13808	0,72000	€
B057-06IQ	kg	Emulsió bituminosa catiònica amb un 60% de betum asfàltic, per a reg d'adherència tipus C60B3/B2 ADH, segons UNE-EN 13808	0,61000	€
B06F1-I2C8	m3	Formigó en massa HM - 20 / B / 40 / x0 amb una quantitat de ciment de 200 kg/m3 i relació aigua ciment =< 0,6	104,60000	€
B0D21-07OY	m	Tauló de fusta de pi per a 10 usos	0,50000	€
B2RA-M8VV	t	Disposició controlada de residus no perillosos d'aglomerat asfàltic amb una densitat 1,45 t/m3 procedents de construcció o demolició (LER codi 17 03 02), en dipòsit autoritzat, inclòs el cànon sobre la disposició controlada dels residus de la construcció, segons la LLEI 8/2008,	16,23000	€
B2RB-HFVL	t	Disposició de terres no contaminades de densitat aparent 1,6 t/m3, a valoritzador de materials naturals excavats amb codi VNME	5,84000	€
B9H1-0HS6	t	Mescla bituminosa contínua en calent tipus AC 16 surf B 35/50 D, amb betum asfàltic de penetració, de granulometria densa per a capa de trànsit i granulat calcari	85,71000	€
B9H1-0HSI	t	Mescla bituminosa contínua en calent tipus AC 22 bin B 15/25(13/22) S MAM de mòdul alt, amb betum asfàltic de penetració, de granulometria semidensa per a capa intermèdia i granulat calcari	83,17000	€

JUSTIFICACIÓ DE PREUS

Data: 04/03/26

Pàg.: 4

ELEMENTS COMPOSTOS

CODI	UA	DESCRIPCIÓ	PREU
WT28-FMEQ	m3	Runa de paviment de mescla bituminosa	
		Rend.: 1,000	0,00000 €
		COST DIRECTE	0,00000
		COST EXECUCIÓ MATERIAL	0,0000

JUSTIFICACIÓ DE PREUS

PARTIDES D'OBRA

NÚM	CODI	UA	DESCRIPCIÓ	PREU																																													
P-1	P2146-DJ2U	m2	Demolició de paviment de mescla bituminosa de fins a 10 cm de gruix, d'amplària més de 2 m amb retroexcavadora amb martell trencador i càrrega sobre camió amb mitjans mecànics	Rend.: 1,000 3,70 €																																													
<table border="0" style="width: 100%;"> <tr> <td style="width: 40%;"></td> <td style="text-align: right;">Unitats</td> <td style="text-align: right;">Preu</td> <td style="text-align: right;">Parcial</td> <td style="text-align: right;">Import</td> </tr> <tr> <td>Maquinària</td> <td></td> <td></td> <td></td> <td></td> </tr> <tr> <td>C115-00EE</td> <td>h</td> <td>Retroexcavadora amb martell trencador</td> <td>0,048 /R x 71,61000 =</td> <td>3,43728</td> </tr> <tr> <td>C138-00KQ</td> <td>h</td> <td>Pala carregadora sobre pneumàtics de 15 a 20 t</td> <td>0,00221 /R x 117,42000 =</td> <td>0,25950</td> </tr> <tr> <td colspan="3"></td> <td style="text-align: right;">Subtotal:</td> <td style="text-align: right;">3,69678</td> </tr> <tr> <td colspan="3"></td> <td style="text-align: right;">DESPESES AUXILIARS 1,50 %</td> <td style="text-align: right;">0,00000</td> </tr> <tr> <td colspan="3"></td> <td style="text-align: right;">COST DIRECTE</td> <td style="text-align: right;">3,69678</td> </tr> <tr> <td colspan="3"></td> <td style="text-align: right;">DESPESES INDIRECTES 0,00 %</td> <td style="text-align: right;">0,00000</td> </tr> <tr> <td colspan="3"></td> <td style="text-align: right;">COST EXECUCIÓ MATERIAL</td> <td style="text-align: right;">3,69678</td> </tr> </table>						Unitats	Preu	Parcial	Import	Maquinària					C115-00EE	h	Retroexcavadora amb martell trencador	0,048 /R x 71,61000 =	3,43728	C138-00KQ	h	Pala carregadora sobre pneumàtics de 15 a 20 t	0,00221 /R x 117,42000 =	0,25950				Subtotal:	3,69678				DESPESES AUXILIARS 1,50 %	0,00000				COST DIRECTE	3,69678				DESPESES INDIRECTES 0,00 %	0,00000				COST EXECUCIÓ MATERIAL	3,69678
	Unitats	Preu	Parcial	Import																																													
Maquinària																																																	
C115-00EE	h	Retroexcavadora amb martell trencador	0,048 /R x 71,61000 =	3,43728																																													
C138-00KQ	h	Pala carregadora sobre pneumàtics de 15 a 20 t	0,00221 /R x 117,42000 =	0,25950																																													
			Subtotal:	3,69678																																													
			DESPESES AUXILIARS 1,50 %	0,00000																																													
			COST DIRECTE	3,69678																																													
			DESPESES INDIRECTES 0,00 %	0,00000																																													
			COST EXECUCIÓ MATERIAL	3,69678																																													
P-2	P2146-DJ2V	m2	Demolició de paviment de mescla bituminosa de fins a 10 cm de gruix, d'amplària fins a 2 m amb retroexcavadora amb martell trencador i càrrega sobre camió amb mitjans mecànics	Rend.: 1,000 4,65 €																																													
<table border="0" style="width: 100%;"> <tr> <td style="width: 40%;"></td> <td style="text-align: right;">Unitats</td> <td style="text-align: right;">Preu</td> <td style="text-align: right;">Parcial</td> <td style="text-align: right;">Import</td> </tr> <tr> <td>Maquinària</td> <td></td> <td></td> <td></td> <td></td> </tr> <tr> <td>C115-00EE</td> <td>h</td> <td>Retroexcavadora amb martell trencador</td> <td>0,055 /R x 71,61000 =</td> <td>3,93855</td> </tr> <tr> <td>C13C-00LP</td> <td>h</td> <td>Retroexcavadora sobre pneumàtics de 8 a 10 t</td> <td>0,011 /R x 64,65000 =</td> <td>0,71115</td> </tr> <tr> <td colspan="3"></td> <td style="text-align: right;">Subtotal:</td> <td style="text-align: right;">4,64970</td> </tr> <tr> <td colspan="3"></td> <td style="text-align: right;">DESPESES AUXILIARS 1,50 %</td> <td style="text-align: right;">0,00000</td> </tr> <tr> <td colspan="3"></td> <td style="text-align: right;">COST DIRECTE</td> <td style="text-align: right;">4,64970</td> </tr> <tr> <td colspan="3"></td> <td style="text-align: right;">DESPESES INDIRECTES 0,00 %</td> <td style="text-align: right;">0,00000</td> </tr> <tr> <td colspan="3"></td> <td style="text-align: right;">COST EXECUCIÓ MATERIAL</td> <td style="text-align: right;">4,64970</td> </tr> </table>						Unitats	Preu	Parcial	Import	Maquinària					C115-00EE	h	Retroexcavadora amb martell trencador	0,055 /R x 71,61000 =	3,93855	C13C-00LP	h	Retroexcavadora sobre pneumàtics de 8 a 10 t	0,011 /R x 64,65000 =	0,71115				Subtotal:	4,64970				DESPESES AUXILIARS 1,50 %	0,00000				COST DIRECTE	4,64970				DESPESES INDIRECTES 0,00 %	0,00000				COST EXECUCIÓ MATERIAL	4,64970
	Unitats	Preu	Parcial	Import																																													
Maquinària																																																	
C115-00EE	h	Retroexcavadora amb martell trencador	0,055 /R x 71,61000 =	3,93855																																													
C13C-00LP	h	Retroexcavadora sobre pneumàtics de 8 a 10 t	0,011 /R x 64,65000 =	0,71115																																													
			Subtotal:	4,64970																																													
			DESPESES AUXILIARS 1,50 %	0,00000																																													
			COST DIRECTE	4,64970																																													
			DESPESES INDIRECTES 0,00 %	0,00000																																													
			COST EXECUCIÓ MATERIAL	4,64970																																													
P-3	P214U-HBQK	m2	Fresatge mecànic de paviments de mesclades bituminoses per cada cm de gruix, amb un gruix de 0 a 6 cm i en encaixos aïllats, amb fresadora per a paviment amb càrrega automàtica i talls i entregues a tapes i reixes amb compressor, càrrega de runa sobre camió i escombrat i neteja de la superfície fresada	Rend.: 1,000 1,59 €																																													
<table border="0" style="width: 100%;"> <tr> <td style="width: 40%;"></td> <td style="text-align: right;">Unitats</td> <td style="text-align: right;">Preu</td> <td style="text-align: right;">Parcial</td> <td style="text-align: right;">Import</td> </tr> <tr> <td>Ma d'obra</td> <td></td> <td></td> <td></td> <td></td> </tr> <tr> <td>A0D-0007</td> <td>h</td> <td>Manobre</td> <td>0,012 /R x 25,59000 =</td> <td>0,30708</td> </tr> <tr> <td>A0F-000S</td> <td>h</td> <td>Oficial 1a d'obra pública</td> <td>0,006 /R x 30,67000 =</td> <td>0,18402</td> </tr> <tr> <td colspan="3"></td> <td style="text-align: right;">Subtotal:</td> <td style="text-align: right;">0,49110</td> </tr> <tr> <td>Maquinària</td> <td></td> <td></td> <td></td> <td></td> </tr> <tr> <td>C111-0056</td> <td>h</td> <td>Compressor amb dos martells pneumàtics</td> <td>0,006 /R x 17,38000 =</td> <td>0,10428</td> </tr> <tr> <td>C113-00JJ</td> <td>h</td> <td>Fresadora per a paviment amb càrrega automàtica</td> <td>0,006 /R x 115,89000 =</td> <td>0,69534</td> </tr> <tr> <td>C174-00GD</td> <td>h</td> <td>Escombradora autopropulsada</td> <td>0,006 /R x 48,63000 =</td> <td>0,29178</td> </tr> </table>						Unitats	Preu	Parcial	Import	Ma d'obra					A0D-0007	h	Manobre	0,012 /R x 25,59000 =	0,30708	A0F-000S	h	Oficial 1a d'obra pública	0,006 /R x 30,67000 =	0,18402				Subtotal:	0,49110	Maquinària					C111-0056	h	Compressor amb dos martells pneumàtics	0,006 /R x 17,38000 =	0,10428	C113-00JJ	h	Fresadora per a paviment amb càrrega automàtica	0,006 /R x 115,89000 =	0,69534	C174-00GD	h	Escombradora autopropulsada	0,006 /R x 48,63000 =	0,29178
	Unitats	Preu	Parcial	Import																																													
Ma d'obra																																																	
A0D-0007	h	Manobre	0,012 /R x 25,59000 =	0,30708																																													
A0F-000S	h	Oficial 1a d'obra pública	0,006 /R x 30,67000 =	0,18402																																													
			Subtotal:	0,49110																																													
Maquinària																																																	
C111-0056	h	Compressor amb dos martells pneumàtics	0,006 /R x 17,38000 =	0,10428																																													
C113-00JJ	h	Fresadora per a paviment amb càrrega automàtica	0,006 /R x 115,89000 =	0,69534																																													
C174-00GD	h	Escombradora autopropulsada	0,006 /R x 48,63000 =	0,29178																																													

JUSTIFICACIÓ DE PREUS

Data: 04/03/26

Pàg.: 6

PARTIDES D'OBRA

NÚM	CODI	UA	DESCRIPCIÓ	PREU
			Subtotal:	1,09140
			DESPESES AUXILIARS	1,50 %
				0,00737
			COST DIRECTE	
			DESPESES INDIRECTES	0,00 %
				0,00000
			COST EXECUCIÓ MATERIAL	1,58987

P-4	P214W-FEMP	m	Tall en paviment de mescla bituminosa de 10 cm de fondària com a mínim amb màquina tallajunts amb disc de diamant per a paviment, per a delimitar la zona a demolir	Rend.: 1,000	8,85	€
------------	-------------------	---	---	---------------------	-------------	---

			Unitats	Preu	Parcial	Import
Ma d'obra						
	A0E-000A	h	Manobre especialista	0,250 /R x	26,46000 =	6,61500
						Subtotal:
						6,61500
Maquinària						
	C178-00GF	h	Màquina tallajunts amb disc de diamant per a paviment	0,250 /R x	8,53000 =	2,13250
						Subtotal:
						2,13250
			DESPESES AUXILIARS	1,50 %		0,09923
			COST DIRECTE			8,84673
			DESPESES INDIRECTES	0,00 %		0,00000
			COST EXECUCIÓ MATERIAL			8,84673

P-5	P2217-55T8	m3	Excavació per a rebaix en terreny compacte (SPT 20-50), realitzada amb pala excavadora i càrrega directa sobre camió	Rend.: 1,000	4,64	€
------------	-------------------	----	--	---------------------	-------------	---

			Unitats	Preu	Parcial	Import
Maquinària						
	C139-00LK	h	Pala excavadora giratòria sobre pneumàtics de 15 a 20 t	0,038 /R x	122,18000 =	4,64284
						Subtotal:
						4,64284
			DESPESES AUXILIARS	1,50 %		0,00000
			COST DIRECTE			4,64284
			DESPESES INDIRECTES	0,00 %		0,00000
			COST EXECUCIÓ MATERIAL			4,64284

P-6	P221C-DYZS	m3	Excavació de rasa de més de 2 m d'amplària i fins a 2 m de fondària, en terreny compacte, amb pala excavadora i càrrega mecànica del material excavat	Rend.: 1,000	10,00	€
------------	-------------------	----	---	---------------------	--------------	---

			Unitats	Preu	Parcial	Import
Ma d'obra						
	A0D-0007	h	Manobre	0,010 /R x	25,59000 =	0,25590

JUSTIFICACIÓ DE PREUS

Data: 04/03/26

Pàg.: 7

PARTIDES D'OBRA

NÚM	CODI	UA	DESCRIPCIÓ					PREU	
							Subtotal:	0,25590	0,25590
Maquinària									
	C139-00LJ	h	Pala excavadora giratòria sobre cadenes de 31 a 40 t	0,0453	/R x	215,07000	=	9,74267	
							Subtotal:	9,74267	9,74267
							DESPESES AUXILIARS	1,50 %	0,00384
							COST DIRECTE		10,00241
							DESPESES INDIRECTES	0,00 %	0,00000
							COST EXECUCIÓ MATERIAL		10,00241
P-7	P2R4-VSS3	m3	Càrrega amb mitjans mecànics i transport de terres no contaminades a obra exterior o centre de valorització, amb camió de 20 t, amb un recorregut de més de 10 i fins a 15 km			Rend.: 1,000		8,67	€
Maquinària									
	C138-00KQ	h	Pala carregadora sobre pneumàtics de 15 a 20 t	0,007	/R x	117,42000	=	0,82194	
	C154-003K	h	Camió per a transport de 20 t	0,100	/R x	78,50000	=	7,85000	
							Subtotal:	8,67194	8,67194
							DESPESES AUXILIARS	1,00 %	0,00000
							COST DIRECTE		8,67194
							DESPESES INDIRECTES	0,00 %	0,00000
							COST EXECUCIÓ MATERIAL		8,67194
	P2R4-VSSM	m3	Càrrega amb mitjans mecànics i transport de roques no contaminades a obra exterior o centre de valorització, amb camió de 12 t, amb un recorregut de fins a 15 km			Rend.: 1,000		12,22	€
Maquinària									
	C154-003M	h	Camió per a transport de 12 t	0,167	/R x	62,63000	=	10,45921	
	C139-00LJ	h	Pala excavadora giratòria sobre cadenes de 31 a 40 t	0,0082	/R x	215,07000	=	1,76357	
							Subtotal:	12,22278	12,22278
							DESPESES AUXILIARS	1,00 %	0,00000
							COST DIRECTE		12,22278
							DESPESES INDIRECTES	0,00 %	0,00000
							COST EXECUCIÓ MATERIAL		12,22278

JUSTIFICACIÓ DE PREUS

PARTIDES D'OBRA

NÚM	CODI	UA	DESCRIPCIÓ	PREU
-----	------	----	------------	------

P-8	P2R6-4I48	m3	Càrrega amb mitjans mecànics i transport de residus inerts o no especials a instal·lació autoritzada de gestió de residus, amb camió per a transport de 20 t, amb un recorregut de més de 10 i fins a 15 km	Rend.: 1,000	10,16	€
------------	------------------	----	---	---------------------	--------------	---

			Unitats	Preu	Parcial	Import	
Maquinària							
	C154-003K	h	Camió per a transport de 20 t	0,119 /R x	78,50000 =	9,34150	
	C138-00KQ	h	Pala carregadora sobre pneumàtics de 15 a 20 t	0,007 /R x	117,42000 =	0,82194	
Subtotal:						10,16344	
DESESES AUXILIARS						1,00 %	0,00000
COST DIRECTE							10,16344
DESESES INDIRECTES						0,00 %	0,00000
COST EXECUCIÓ MATERIAL						10,16344	

P-9	P2RA-M8VT	m3	Disposició controlada de residus no perillosos d'aglomerat asfàltic amb una densitat 1,45 t/m3 procedents de construcció o demolició (LER codi 17 03 02), en dipòsit autoritzat, inclòs el cànon sobre la disposició controlada dels residus de la construcció, segons la LLEI 8/2008,	Rend.: 1,000	23,53	€
------------	------------------	----	--	---------------------	--------------	---

			Unitats	Preu	Parcial	Import	
Materials							
	B2RA-M8VV	t	Disposició controlada de residus no perillosos d'aglomerat asfàltic amb una densitat 1,45 t/m3 procedents de construcció o demolició (LER codi 17 03 02), en dipòsit autoritzat, inclòs el cànon sobre la disposició controlada dels residus de la construcció, segons la LLEI 8/2008,	1,450 x	16,23000 =	23,53350	
Subtotal:						23,53350	
COST DIRECTE							23,53350
DESESES INDIRECTES						0,00 %	0,00000
COST EXECUCIÓ MATERIAL						23,53350	

P-10	P2RB-HG0V	m3	Disposició de terres no contaminades de densitat aparent 1,6 t/m3, a valoritzador de materials naturals excavats amb codi VNME	Rend.: 1,000	9,34	€
-------------	------------------	----	--	---------------------	-------------	---

			Unitats	Preu	Parcial	Import
Materials						
	B2RB-HFVL	t	Disposició de terres no contaminades de densitat aparent 1,6 t/m3, a valoritzador de materials naturals excavats amb codi VNME	1,600 x	5,84000 =	9,34400
Subtotal:						9,34400

JUSTIFICACIÓ DE PREUS

Data: 04/03/26

Pàg.: 9

PARTIDES D'OBRA

NÚM	CODI	UA	DESCRIPCIÓ	PREU
				COST DIRECTE
				9,34400
				DESPESES INDIRECTES
				0,00 %
				COST EXECUCIÓ MATERIAL
				9,34400

P-11	P92A-DX8F	m3	Subbase de tot-u artificial, amb estesa i piconatge del material al 98% del PM	Rend.: 2,570	32,35	€	
				Unitats	Preu	Parcial	Import
Ma d'obra							
	A0D-0007	h	Manobre	0,050 /R x	25,59000 =	0,49786	
				Subtotal:		0,49786	0,49786
Maquinària							
	C151-002Z	h	Camió cisterna de 8 m3	0,025 /R x	69,31000 =	0,67422	
	C136-00F4	h	Motoanivelladora petita	0,035 /R x	104,10000 =	1,41770	
	C131-005G	h	Corró vibratori autopropulsat, de 12 a 14 t	0,040 /R x	91,40000 =	1,42257	
				Subtotal:		3,51449	3,51449
Materials							
	B03F-05NW	m3	Tot-u artificial	1,150 x	24,53000 =	28,20950	
	B011-05ME	m3	Aigua	0,050 x	2,40000 =	0,12000	
				Subtotal:		28,32950	28,32950
				DESPESES AUXILIARS	1,50 %		0,00747
				COST DIRECTE			32,34932
				DESPESES INDIRECTES	0,00 %		0,00000
				COST EXECUCIÓ MATERIAL			32,34932

P-12	P931-10RP7	m3	Base de formigó en massa HM - 20 / B / 40 / x0 amb una quantitat de ciment de 200 kg/m3 i relació aigua ciment =< 0.6, abocat des de camió amb estesa i vibratge manual, amb acabat reglejat, inclouent els encofrats laterals i els dels junts de dilatació	Rend.: 1,000	127,27	€	
				Unitats	Preu	Parcial	Import
Ma d'obra							
	A0D-0007	h	Manobre	0,450 /R x	25,59000 =	11,51550	
	A0F-000S	h	Oficial 1a d'obra pública	0,150 /R x	30,67000 =	4,60050	
				Subtotal:		16,11600	16,11600
Maquinària							
	C20K-00DP	h	Regle vibratori	0,150 /R x	5,91000 =	0,88650	
				Subtotal:		0,88650	0,88650
Materials							
	B06F1-I2C8	m3	Formigó en massa HM - 20 / B / 40 / x0 amb una quantitat de ciment de 200 kg/m3 i relació aigua ciment =< 0.6	1,050 x	104,60000 =	109,83000	
	B0D21-07O	m	Tauló de fusta de pi per a 10 usos	0,400 x	0,50000 =	0,20000	

JUSTIFICACIÓ DE PREUS

Data: 04/03/26

Pàg.: 10

PARTIDES D'OBRA

NÚM	CODI	UA	DESCRIPCIÓ	PREU
			Subtotal:	110,03000
			DESPESES AUXILIARS	1,50 %
			COST DIRECTE	127,27424
			DESPESES INDIRECTES	0,00 %
			COST EXECUCIÓ MATERIAL	127,27424

P-13	P9H5-E82U	t	Paviment de mescla bituminosa continua en calent tipus AC 16 surf B 35/50 D, amb betum asfàltic de penetració, de granulometria densa per a capa de trànsit i granulat calcari, estesa i compactada	Rend.: 1,000	90,33	€
-------------	------------------	---	---	---------------------	--------------	----------

			Unitats	Preu	Parcial	Import
Ma d'obra						
	A0F-000S	h	Oficial 1a d'obra pública	0,016 /R x	30,67000 =	0,49072
	A0D-0007	h	Manobre	0,072 /R x	25,59000 =	1,84248
			Subtotal:		2,33320	2,33320
Maquinària						
	C131-005G	h	Corró vibratori autopropulsat, de 12 a 14 t	0,010 /R x	91,40000 =	0,91400
	C173-005K	h	Corró vibratori per a formigons i betums autopropulsat pneumàtic	0,010 /R x	81,66000 =	0,81660
	C175-00G4	h	Estenedora per a paviments de mescla bituminosa	0,008 /R x	64,98000 =	0,51984
			Subtotal:		2,25044	2,25044
Materials						
	B9H1-0HS6	t	Mescla bituminosa contínua en calent tipus AC 16 surf B 35/50 D, amb betum asfàltic de penetració, de granulometria densa per a capa de trànsit i granulat calcari	1,000 x	85,71000 =	85,71000
			Subtotal:		85,71000	85,71000
			DESPESES AUXILIARS	1,50 %		0,03500
			COST DIRECTE			90,32864
			DESPESES INDIRECTES	0,00 %		0,00000
			COST EXECUCIÓ MATERIAL			90,32864

P-14	P9H5-E835	t	Paviment de mescla bituminosa continua en calent tipus AC 22 bin B 15/25(13/22) S MAM de mòdul alt, amb betum asfàltic de penetració, de granulometria semidensa per a capa intermèdia i granulat calcari, estesa i compactada	Rend.: 1,000	87,79	€
-------------	------------------	---	--	---------------------	--------------	----------

			Unitats	Preu	Parcial	Import
Ma d'obra						
	A0D-0007	h	Manobre	0,072 /R x	25,59000 =	1,84248
	A0F-000S	h	Oficial 1a d'obra pública	0,016 /R x	30,67000 =	0,49072
			Subtotal:		2,33320	2,33320
Maquinària						
	C175-00G4	h	Estenedora per a paviments de mescla bituminosa	0,008 /R x	64,98000 =	0,51984

JUSTIFICACIÓ DE PREUS

Data: 04/03/26

Pàg.: 11

PARTIDES D'OBRA

NÚM	CODI	UA	DESCRIPCIÓ					PREU	
	C173-005K	h	Corró vibratori per a formigons i betums autopropulsat pneumàtic	0,010	/R x	81,66000	=	0,81660	
	C131-005G	h	Corró vibratori autopropulsat, de 12 a 14 t	0,010	/R x	91,40000	=	0,91400	
						Subtotal:		2,25044	
								2,25044	
Materials									
	B9H1-0HSI	t	Mescla bituminosa contínua en calent tipus AC 22 bin B 15/25(13/22) S MAM de mòdul alt, amb betum asfàltic de penetració, de granulometria semidensa per a capa intermèdia i granulat calcari	1,000	x	83,17000	=	83,17000	
						Subtotal:		83,17000	
								83,17000	
			DESPESES AUXILIARS			1,50	%	0,03500	
			COST DIRECTE					87,78864	
			DESPESES INDIRECTES			0,00	%	0,00000	
			COST EXECUCIÓ MATERIAL					87,78864	

P-15	P9L1-E97S	m2	Reg d'adherència amb emulsió bituminosa catiònica tipus C60B3/B2 ADH, amb dotació 1 kg/m2	Rend.: 1,233				0,78	€
				Unitats		Preu		Parcial	Import
Ma d'obra									
	A0E-000A	h	Manobre especialista	0,003	/R x	26,46000	=	0,06438	
						Subtotal:		0,06438	0,06438
Maquinària									
	C170-0036	h	Camió cisterna per a reg asfàltic	0,003	/R x	34,90000	=	0,08491	
	C174-00GD	h	Escombradora autopropulsada	0,0005	/R x	48,63000	=	0,01972	
						Subtotal:		0,10463	0,10463
Materials									
	B057-06IQ	kg	Emulsió bituminosa catiònica amb un 60% de betum asfàltic, per a reg d'adherència tipus C60B3/B2 ADH, segons UNE-EN 13808	1,000	x	0,61000	=	0,61000	
						Subtotal:		0,61000	0,61000
			DESPESES AUXILIARS			1,50	%	0,00097	
			COST DIRECTE					0,77998	
			DESPESES INDIRECTES			0,00	%	0,00000	
			COST EXECUCIÓ MATERIAL					0,77998	

P-16	P9L1-E97T	m2	Reg d'adherència amb emulsió bituminosa catiònica modificada amb polimers tipus C60BP3/BP2 ADH, amb dotació 1 kg/m2	Rend.: 2,620				0,80	€
				Unitats		Preu		Parcial	Import
Ma d'obra									
	A0E-000A	h	Manobre especialista	0,003	/R x	26,46000	=	0,03030	
						Subtotal:		0,03030	0,03030
Maquinària									

JUSTIFICACIÓ DE PREUS

Data: 04/03/26

Pàg.: 12

PARTIDES D'OBRA

NÚM	CODI	UA	DESCRIPCIÓ					PREU
	C174-00GD	h	Escombradora autopropulsada	0,0005	/R x	48,63000	=	0,00928
	C170-0036	h	Camió cisterna per a reg asfàltic	0,003	/R x	34,90000	=	0,03996
						Subtotal:		0,04924
								0,04924
	Materials							
	B057-06IL	kg	Emulsió bituminosa catiónica modificada amb polímers amb un 60% de betum asfàltic, per a reg d'adherència tipus C60BP3/BP2 ADH, segons UNE-EN 13808	1,000	x	0,72000	=	0,72000
						Subtotal:		0,72000
								0,72000
						DESPESES AUXILIARS	1,50 %	0,00045
						COST DIRECTE		0,79999
						DESPESES INDIRECTES	0,00 %	0,00000
						COST EXECUCIÓ MATERIAL		0,79999
P-17	PASA	pa	Partida alçada per serveis afectats			Rend.: 1,000		2.000,00 €
						COST DIRECTE		2.000,00000
						DESPESES INDIRECTES	0,00 %	0,00000
						COST EXECUCIÓ MATERIAL		2.000,0000
P-18	PSIS	u	Partida cobrament íntegre seguretat i salut			Rend.: 1,000		1.500,00 €
						COST DIRECTE		1.500,00000
						DESPESES INDIRECTES	0,00 %	0,00000
						COST EXECUCIÓ MATERIAL		1.500,0000

Annex núm. 6: Reportatge fotogràfic

F1

T2 - Estructural

Superfície: 36,61 m2

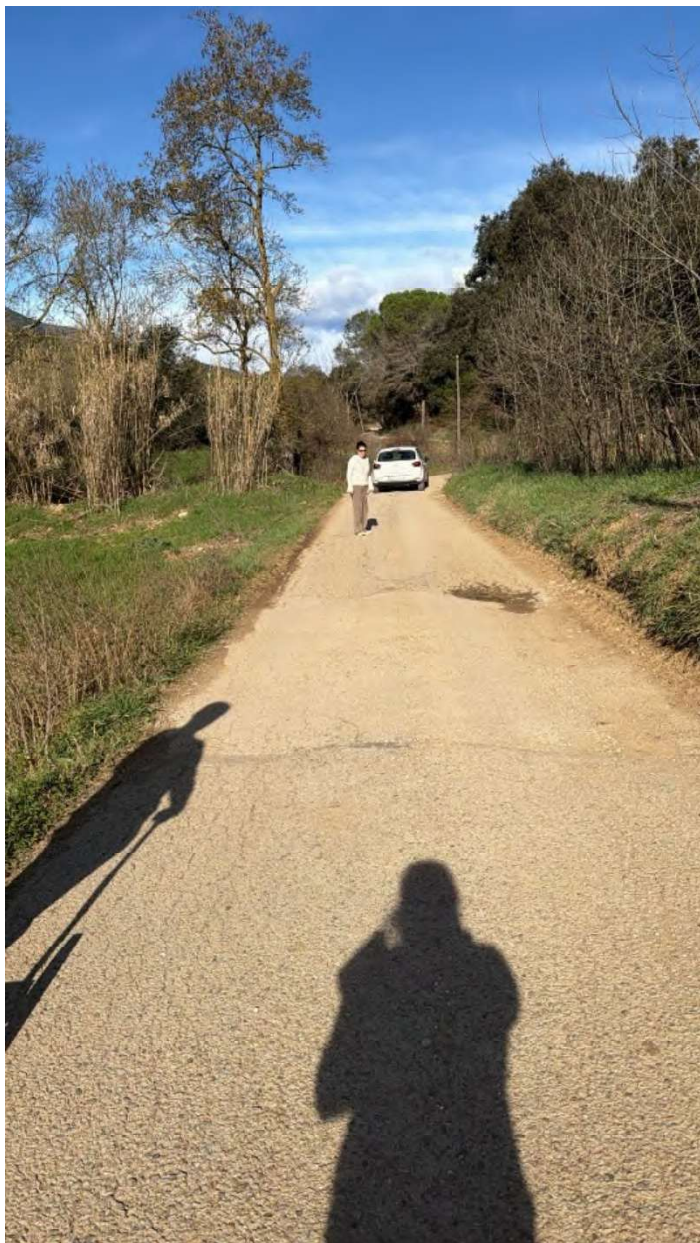

F2

T1 – Superficial

Superfície: 35.14 m²



F3

F3.1.

T1- Superficial

Superfície: 17.03 m²

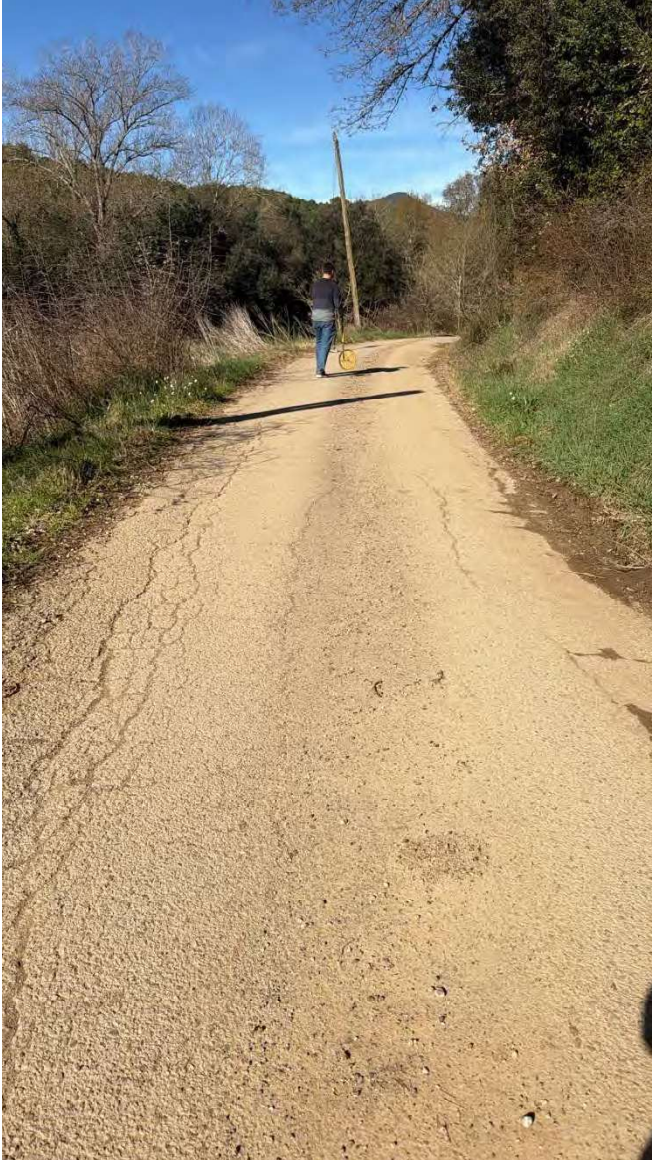

F3.2.

T2 – Estructural

Superfície: 94.20 m²

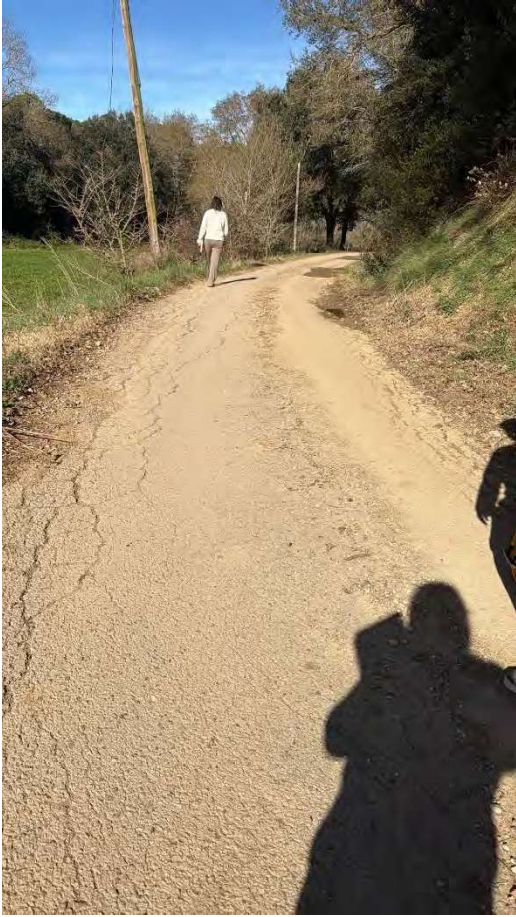

F3.2. PERO VIST DES D'UN ALTRE PERSPECTIVA



F3.2. S'AMPLIA LA CURBA



fins aquí actuació 1

F4.

T2 – Estructural

Superfície: 84.36 m2



F4. UN ALTRE PERSPECTIVA

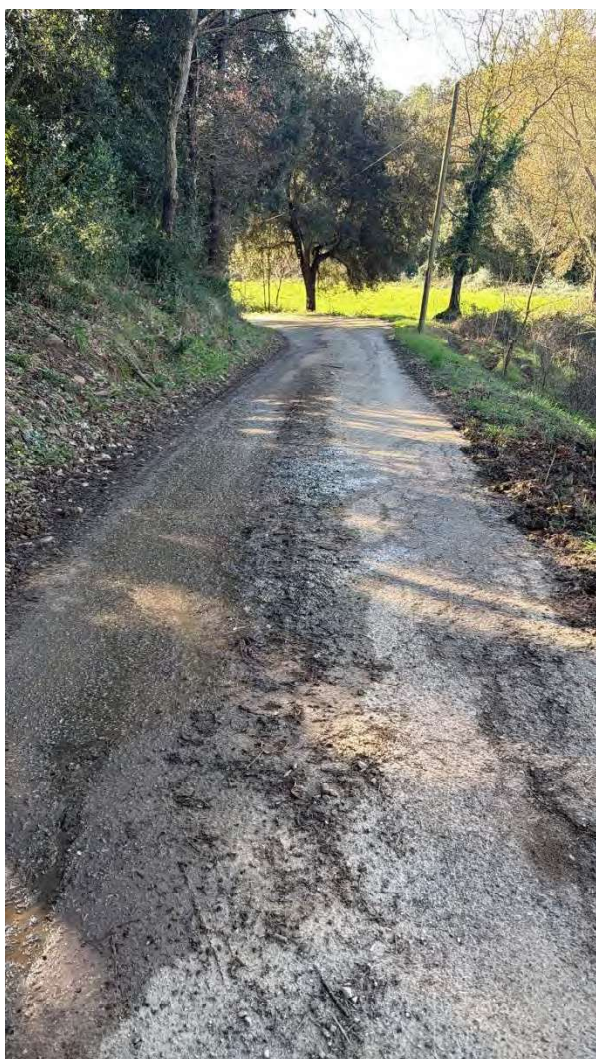

F4. CONTINUACIÓ actuació 2



F5.

T2 – Estructural

Superfície: 84.36 m2



F6

Superfície:

35.66 m2 – T2 ESTRUCTURAL

54.06 m2 - T2 ESTRUCTURAL







FOTO RIERA QUE PASA PER SOTA F6



F7.

T2 – Estructural

Superfície: 97.77 m²





F7 FET DES DE L'ALTRE PERSPECTIVA

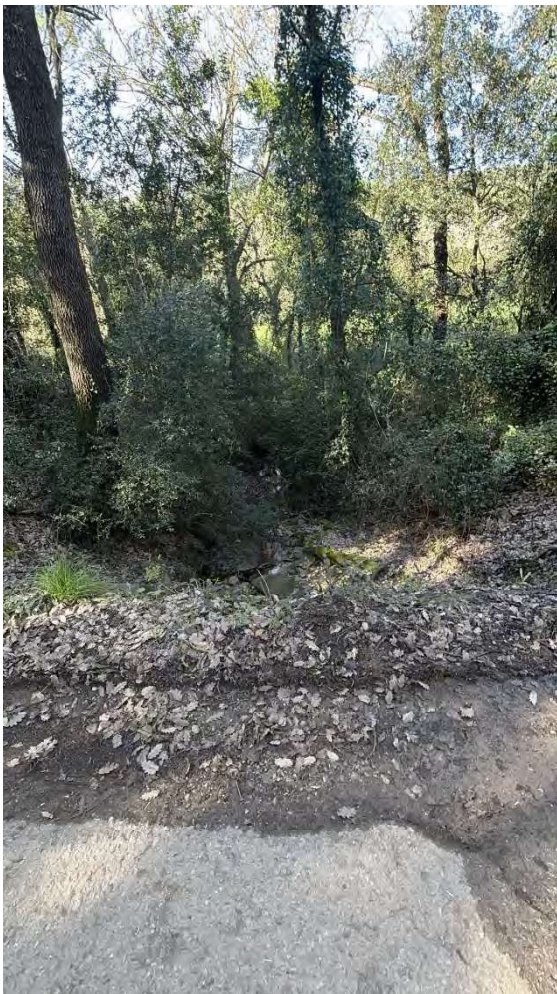

F8.

Superficie: 46.37 m²





F9.

T1 – Superficial

Superfície: 41.47 m²

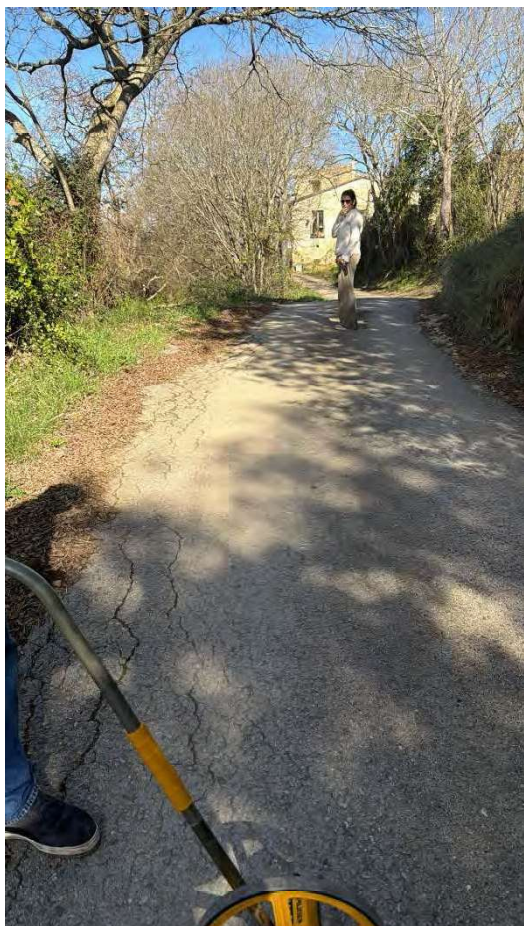

F9 CONTINUACIÓ A PARTIR DEL BONY



F9 PERSPECTIVA DIFERENT



F10

T1 – Superficial

Superfície: 5.16 m²



Esquerda

Longitud: 18.4m



F11

T1 – Superficial

Superficie: 23.53 m2





F12

T2 – Estructural

Superficie: 26.54 m²

T1 – Superficial

Superficie: 20.52 m²

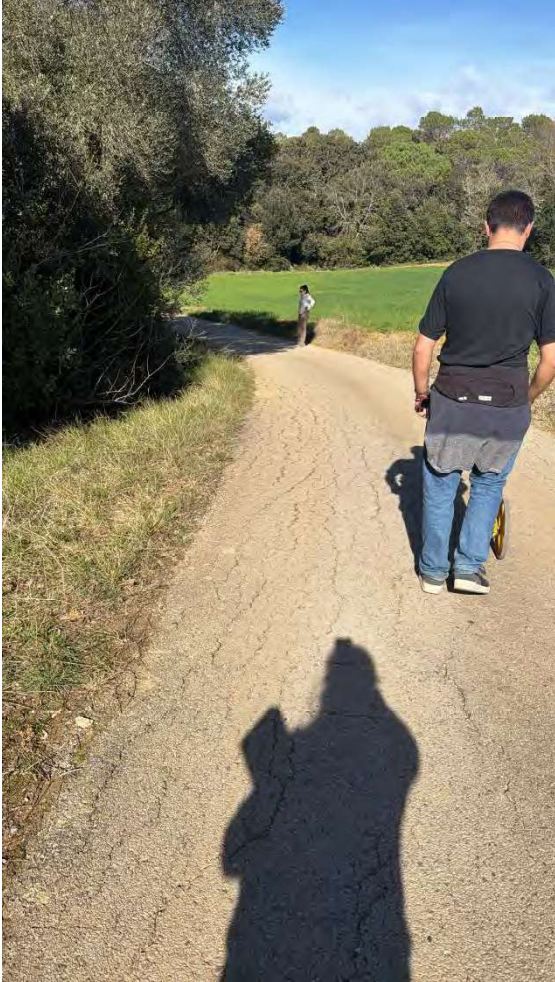

F13

T2 – Estructural

Superfície: 85.19 m²





F14

T3 – Enderrocar-ho tot

Superfície: 228.39 m2





PLANTES

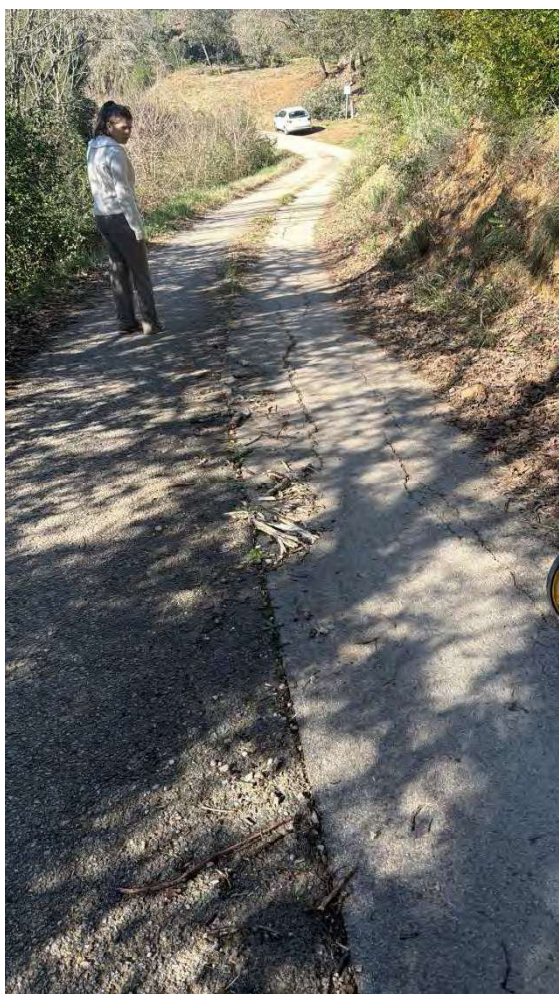



F15

T2 – Estructural

Superficie: 40.15 m²



FISSURA

Longitud: 113.6 m





F16

T2 – Estructural

Superfície: 17.64 m²

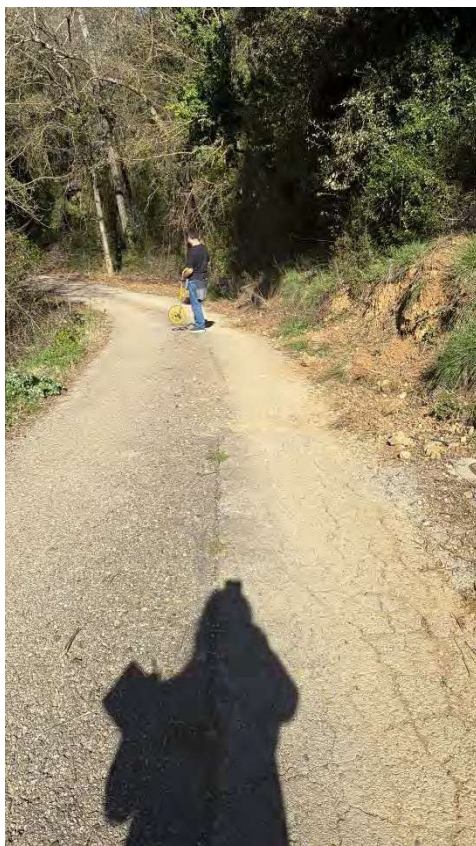



ABRES

S'ha de fer un sanejament



F17

T2 – Estructural

Superfície: 74.91 m2





F18

T2 – Estructural

Superfície: 15.32 m²



F18 DIFERENT PERSPECTIVA



F19

Superficie: 16.65 m² – estructural T2

Superficie: 4.21 m² – estructural T2

Superficie: 7.43 m² - estructural T2

Superficie: 8.73 m² – superficial T1





F20

T1 – Superficial

Superfície: 14.74 m²



F21

T2 – Estructural

Superfície: 27.22 m2



FALTA FOTO, PERÒ:

T1 – Superficial

Superfície: 13.33 m2

F22

T1 – Superficial

Superfície: 16.82 m²



F23

Superfície: 1.56 m²



ARRELS

Superfície: 10.45 m²



Annex núm. 7: Ferms i paviments

Índex

1. Introducció	2
2. Dimensionament del ferm dels vials.....	2

1. Introducció

El següent annex té l'objectiu de descriure la pavimentació PROJECTE DE PAVIMENTACIÓ DE LA CARRETERA DE VILADEMIRES AL TERME MUNICIPAL DE CABANELLES. FASE 1. Aquest annex inclourà el càlcul de fermes i paviments.

La normativa que s'ha utilitzat per aquest annex és la següent:

- Instrucció de carreteres-norma 6.1 IC. Dimensionament de fermes
- Instrucció de carreteres-norma 6.3 IC Rehabilitació de fermes.

L'àmbit d'actuació és el camí de Vilademires amb un recorregut de 2,2 km.

2. Dimensionament del reforç de ferm

El tipus de rehabilitació pot ser estructural o superficial.

La rehabilitació estructural pot ser degut a:

- Esgotament estructural del ferm
- Prevenció per creixement de intensitat de transit pesat
- Despeses excessives de conservació ordinària
- Afectació significativa a la vitalitat de la conservació ordinària.

La rehabilitació superficial pot ser a degut a:

- Quan no sigui necessari un rehabilitació estructural i ens trobem en casos de paviments desllaçant per poliment o per falta de macro textura, paviment deformat longitudinal o transversal o paviment fisurat.
- Quan s'hagi realitzat la tramificació
- Conservació preventiva

En el cas del present Projecte de arranjamant i pavimentació d'un camí rural que conecta amb diverses masies, camps i el nucli de Vilademires , amb molts trams en mal estat, ja sigui per la presència d'esquerdes poc profundes en el paviment, trencament d'aquest i la presència de deformacions estructurals importants .

Es constata que el camí tenen una elevada resistència estructural, el que significa que les capes de base del ferm es troben encara en bon estat, a excepció d'algun tram amb deformacions estructurals importants, sobretot seguit el transit de vehicles pesats. A més, es tracta d'un camí que suporta transit desde fa més de 30 anys, és a dir, que de forma natural aquests ferms han experimentat una elevada compactació de les capes de sòl existent. És per aquests motius que no s'ha considerat necessari realitzar un estudi geotècnic.

El vial esta comport per ferm flexible compost per Mescla Bituminosa en calent.

El primer pas serà classificar per tipus de tràfic:

CATEGORIA DE TRÁFICO PESADO	T00	T0	T1	T2	T3	T4
IMDp (vehículos pesados/día)	≥ 4 000	< 4 000 ≥ 2,000	< 2 000 ≥ 800	< 800 ≥ 200	< 200 ≥ 50	< 50

S'ha considerat un tràfic de T4 segons tipologia de carrers.

En aquells punts on sigui necessària l'eliminació parcial i la reposició del ferm existent per l'esgotament de la capa, la Instrucció 6.3-IC Rehabilitación de firmes marca en la seva Taula 4 que serà necessari efectuar un fressat de 5 cm de gruix (ja que tenim una categoria de tràfic T4 en la majoria de casos). Seguidament s'estendrà la capa de rodament d'igual gruixària al fressat, és a dir, 5 cm.

TABLA 5. ESPESOR (*) (cm) DE RECRECIMIENTO CON MEZCLA BITUMINOSA

5.A – FIRMES FLEXIBLES Y SEMIFLEXIBLES

DEFLEXION DE CALCULO (d ₁) (10 ⁻² mm)	CATEGORIA DE TRAFICO PESADO					
	T00	T0	T1	T2	T3	T4
0-40	10	ZONA DE ACTUACIÓN PREVENTIVA				
40-60	12	10	8			
60-80	15	12	10	8		
80-100	18	15	12	10	5	
100-125		18	15	12	8	5
125-150			18	15	10 ^(**)	6 ^(**)
150-200				18	12 ^(**)	8 ^(**)
> 200	ZONA DE ESTUDIO ESPECIAL					

(*) Valor mínimo en cualquier punto de la sección transversal del carril de proyecto.
 (**). Ver apartado 9.7.

El PG-3 indica en la seva Taula 11 que el gruix de capa de rodament podrà ser de 4 cm en el cas de mescla bituminosa tipus AC16 Surf D o similar (com és el cas).

En aquells punts on hi hagi presència de flonjalls serà necessari el sanejament d'aquests, demolint el ferm existent i excavant una profunditat de mínim 20 cm per sota la cota de l'esplanada.

La norma recomana de col·locar sol·ciment, però s'ha considerat per experiència pròpia i per millorar el resultat la col·locació de formigó HM-20. Seguidament s'omplirà amb formigó HM-20 fins la cota inferior a la capa de rodament i, a sobre d'aquesta, es disposarà la capa de rodament de 5 cm.

En les zones on estava malmès tot l'ampla s'obté per demolir tot el vial i fer la secció de ferm de nou.

3. DEFINICIÓ DELS TREBALLS A REALITZAR

Secció 1: FRONJALL TIPUS 2

Els treballs a realitzar per a la reparació d'aquests flonjalls inclourà el tall i demolició de 25cm de profunditat del paviment afectat. Posteriorment es procedirà a realitzarà una nova caixa de paviment formada per una capa de base de formigó en massa HM-20 de 20cm, l'aplicació d'un reg d'emprimació i una capa d'acabat amb aglomerat asfàltic AC-16 de 5 cm. de gruix. En el cas d'arrels i realitzarà un sanejament previ de les arrels.

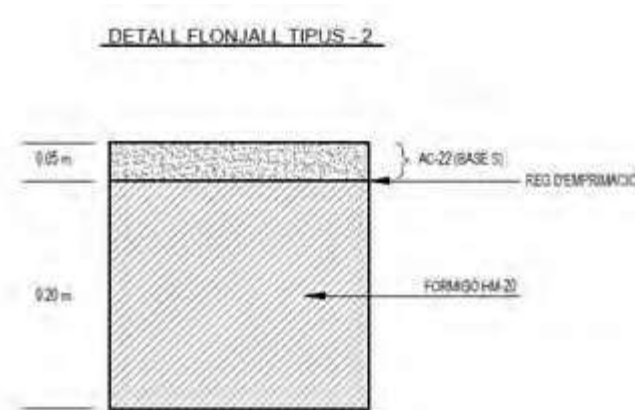

SECCIÓ 2: DETALL FLONJALL TIPUS 1

Els treballs a realitzar inclouen la realització d'un fresat de 6 cm de gruix de l'aglomerat asfàltic existent malmès, l'aplicació d'un reg d'emprimació i una capa d'acabat amb aglomerat asfàltic AC-22 de 5 cm. de gruix.

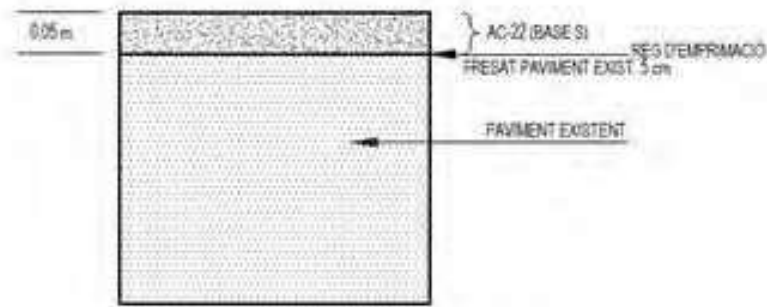

SECCIÓ 3: DETALL FLONJALL TIPUS 2B

Els treballs a realitzar inclouen la realització d'un fresat de 5 cm de gruix de l'aglomerat asfàltic existent malmès, l'aplicació d'un reg d'emprimació i una capa d'acabat amb aglomerat asfàltic AC-16 de 6 cm. de gruix.

DETALL FLONJALL TIPUS - 2B

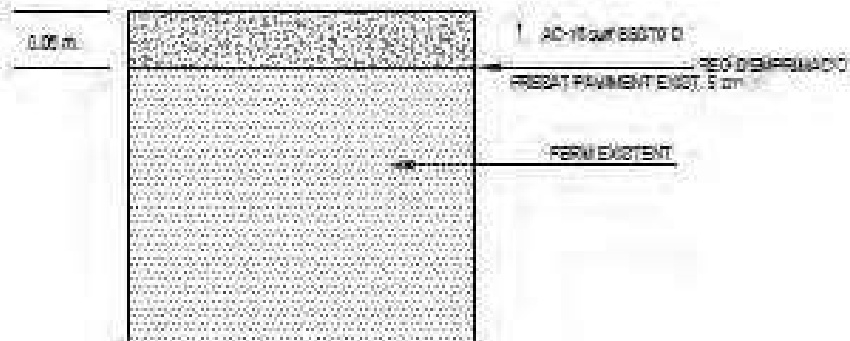

FLONJALL 3: NOVA SECCIÓ DE FERM

Tenint en compte que aquest vial no té gran quantitat de transit pesat, menys de 40 vehicles al dia es considera un T42.

		CATEGORIA DE TRÀFIC PESADO											
		T31			T32			T41			T42		
CATEGORIA DE EXPLANADA	E1	3111 MB 20 ZA 40	3112 MB 15 SC 30	3114 HF 21 ZA 30	3211 MB 16 ZA 40	3212 MB 12 SC 30	3214 HF 21 ZA 20	4111 MB 10" ZA 40	4112 MB 8 SC 30	4114 HF 20 ZA 20	4211 MB 5" ZA 35	4212 MB 5 SC 25	4214 HF 18 ZA 20
	E2	3121 MB 16 ZA 40	3122 MB 12 SC 30	3124 HF 21 ZA 25	3221 MB 15 ZA 35	3222 MB 10 SC 30	3224 HF 21 ZA 20	4121 MB 10" ZA 30	4122 MB 8 SC 25	4124 HF 20	4221 MB 5" ZA 20	4222 MB 5 SC 22	4224 HF 18
	E3	3131 MB 16 ZA 25	3132 MB 12 SC 22	3134 HF 21 ZA 20	3231 MB 15 ZA 20	3232 MB 10 SC 22	3234 HF 21	4131 MB 10" ZA 20	4132 MB 8 SC 20	4134 HF 20	4231 MB 5" ZA 20	4232 MB 5 SC 20	4234 HF 18

Es considera que sota hi ha un ferm compactat per això es decideix substituir el 15 cm.

- 5cm Aglomerat AC22 bin S àrid calcari
- Reg de Adherència ECR-1d
- 15 cm de tot-u artificial compactada al 98% PM
- Terreny natural al 95% PM

DETALL NOU PAVIMENT ASFÀLTIC

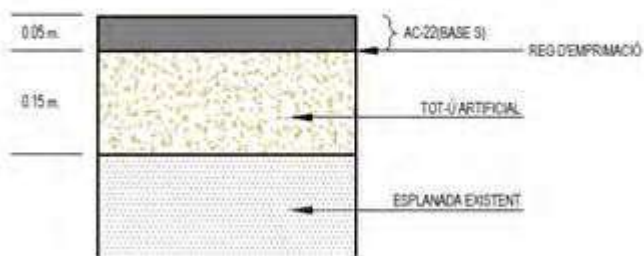

Annex núm. 8. Classificació constructista

CLASSIFICACIÓ DEL CONTRATISTA

Índex

1. NORMATIVA	2
2. GRUPS	7
3. CATEGORIA	7

1. **NORMATIVA**

La Llei 9/2017, de 8 de novembre, de Contractes del Sector Públic, per la qual es transposen a l'ordenament jurídic espanyol les Directives del Parlament Europeu i del Consell 2014/23/UE i 2014/24/UE, de 26 de febrer de 2014, disposa el llindar d'exigència de classificació en 500.000 euros per contractar amb les administracions públiques l'execució de contractes d'obres, establint igualment que per als contractes d'obres el valor estimat dels quals sigui inferior a aquesta xifra l'empresari podrà acreditar la solvència indistintament mitjançant la seva classificació com a contractista d'obres al grup o subgrup de classificació corresponent al contracte o bé acreditant el compliment dels requisits específics de solvència exigits a l'anunci de licitació o la invitació a participar en el procediment i detallats als plecs del contracte, i remetent a desplegament reglamentari l'establiment dels requisits i mitjans que, en defecte del que indiquen els plecs, operaran en funció de la naturalesa, objecte i valor estimat del contracte, mitjans i requisits que tindran caràcter supletori respecte dels que si escau figurin als plecs.

A l'antic Reglament general de la Llei de contractes de les administracions públiques, aprovat pel Reial decret 1098/01 de 12 d'octubre, s'estableix al seu article 25 els grups i subgrups d'aplicació a la classificació de contractista d'obres.

Grup A) Moviment de terres i perforacions

- Subgrup 1. Desmunts i buidatges.
- Subgrup 2. Explanacions.
- Subgrup 3. Pedreres.
- Subgrup 4. Pous i galeries.
- Subgrup 5. Túnel.

Grup B) Ponts, viaductes i grans estructures

- Subgrup 1. De fàbrica o formigó en massa.
- Subgrup 2. De formigó armat.
- Subgrup 3. De formigó pretensat.
- Subgrup 4. Metàl·lics.

Grup C) Edificacions

- Subgrup 1. Demolicions.
- Subgrup 2. Estructures de fàbrica o formigó.
- Subgrup 3. Estructures metàl·liques.



- Subgrup 4. Feines de paleta, arrebossats i revestits.
- Subgrup 5. Canteria i marbreria.
- Subgrup 6. Paviments, paviments i enrajolats.
- Subgrup 7. Aïllaments i impermeabilitzacions.
- Subgrup 8. Fusteria de fusta.
- Subgrup 9. Fusteria metàl·lica.

Grup D) Ferrocarrils

- Subgrup 1. Estesa de vies.
- Subgrup 2. Elevats sobre carril o cable.
- Subgrup 3. Senyalitzacions i enclavaments.
- Subgrup 4. Electrificació de ferrocarrils.
- Subgrup 5. Obres de ferrocarrils sense qualificació específica.

Grup E) Hidràuliques

- Subgrup 1. Abastaments i sanejaments.
- Subgrup 2. Preses.
- Subgrup 3. Canals.
- Subgrup 4. Sèquies i desguassos.
- Subgrup 5. Defenses de marges i canalitzacions.
- Subgrup 6. Conduccions amb canonada de pressió de gran diàmetre.
- Subgrup 7. Obres hidràuliques sense qualificació específica.

Grup F) Marítimes

- Subgrup 1. Dragats.
- Subgrup 2. Esculleres
- Subgrup 3. Amb blocs de formigó
- Subgrup 4. Amb calaixos de formigó armat
- Subgrup 5. Amb pilots i palplanxes
- Subgrup 6. Fars, radiofars i senyalitzacions marítimes
- Subgrup 7. Fars, radiofars i senyalitzacions marítimes
- Subgrup 8. Emissaris submarins

Grup G) Vials i pistes

- Subgrup 1. Autopistes, autovies.



- Subgrup 2. Pistes d'aterratge.
- Subgrup 3. Amb ferms de formigó hidràulic.
- Subgrup 4. Amb ferms de mescles bituminoses.
- Subgrup 5. Senyalitzacions i abalisaments vials.
- Subgrup 6. Obres vials sense qualificació específica.

Grup H) Transports de productes petrolífers i gasosos

- Subgrup 1. Oleoductes.
- Subgrup 2. Gasoductes.

Grup I) Instal·lacions elèctriques

- Subgrup 1. Enllumenats, il·luminacions i abalisaments lluminosos.
- Subgrup 2. Centrals de producció d'energia.
- Subgrup 3. Línies elèctriques de transport.
- Subgrup 4. Subestacions.
- Subgrup 5. Centres de transformació i distribució en alta tensió.
- Subgrup 6. Distribució en baixa tensió.
- Subgrup 7. Telecomunicacions i instal·lacions radioelèctriques.
- Subgrup 8. Instal·lacions electròniques.
- Subgrup 9. Instal·lacions elèctriques sense qualificació específica.

Grup J) Instal·lacions mecàniques

- Subgrup 1. Elevadores o transportadores.
- Subgrup 2. De ventilació, calefacció i climatització.
- Subgrup 3. Frigorífiques.
- Subgrup 4. De fontaneria i sanitàries.
- Subgrup 5. Instal·lacions mecàniques sense qualificació específica.

Grup K) Especials

- Subgrup 1. Fonamentacions especials.
- Subgrup 2. Sondejors, injeccions i pilotatges.
- Subgrup 3. Tablestacats.
- Subgrup 4. Pintures i metal·litzacions.
- Subgrup 5. Ornamentacions i decoracions.
- Subgrup 6. Jardineria i plantacions.

- Subgrup 7. Restauració de béns immobles historicoartístics.
- Subgrup 8. Estacions de tractament d'aigües.
- Subgrup 9. Instal·lacions contra incendis.

A l'antic Reglament General de la Llei de Contractes de les Administracions Públiques, aprovat per Reial Decret 1098/01 de 12 d'octubre, estableix al seu Article 26 que els contractes d'obres es classifiquen en categories segons la quantia. A més, s'indica que l'expressió de la quantia s'efectuarà per referència al valor estimat del contracte, quan la durada d'aquest sigui igual o inferior a un any, i per referència al valor mitjà anual del mateix, quan es tracti de contractes de durada superior.

Les categories dels contractes d'obres a què s'ajustarà la classificació de les empreses seran les següents:

- De categoria 1) quan la quantia no sobrepassi la xifra de 150.000 euros.
- De categoria 2) quan la quantia excedeixi els 150.000 euros i no sobrepassi els 360.000 euros.
- De categoria 3) quan la quantia excedeixi els 360.000 euros i no sobrepassi els 840.000 euros
- De categoria 4) quan la seva quantia excedeixi els 840.000 euros i no sobrepassi els 2.400.000 euros.
- De categoria 5) quan la quantia excedeixi els 2.400.000 euros i no sobrepassi els 5.000.000 euros. •
- De categoria 6) quan la quantia excedeixi els 5.000.000 euros

Les categories anteriors 5) i 6) no són aplicables als grups I, J, K i els seus subgrups. Per a aquests subgrups la màxima categoria de classificació serà la categoria 4), i aquesta categoria serà d'aplicació als contractes dels subgrups esmentats la quantia dels quals sigui superior a 840.000 euros.

Segons l'article 36 del Reglament General de la Llei de Contractes de les Administracions Públiques, la Classificació que els òrgans de contractació exigeixen als licitadors d'un contracte d'obres determinat amb subjecció a les normes que segueixen.

1. En aquelles obres la naturalesa de les quals es correspongui amb alguns dels tipus establerts com subgrup i no presentin singularitats diferents de les normals i generals a la classe, s'exigirà

2. només la classificació al subgrup genèric corresponent.
3. Quan en el cas anterior, les obres presentin singularitats no normals o generals a les del seu classe i sí, en canvi, assimilables a tipus d'obres corresponents a altres subgrups diferents del principal, l'exigència de classificació també s'estendrà a això subgrups amb les limitacions següents:
 - a) El nombre de subgrups exigibles, llevat de casos excepcionals, no podrà ser superior a quatre.
 - b) L'import de l'obra parcial que per la seva singularitat doni lloc a l'exigència de classificació en el subgrup corresponent haurà de ser superior al 20 per 100 del preu total del contracte, excepte casos excepcionals.
4. Quan en el conjunt de les obres es doni la circumstància que una part n'hagi de ser realitzada per cases especialitzades, com és el cas de determinades instal·lacions, es podrà establir al plec de clàusules administratives particulars l'obligació del contractista, llevat que estigüés classificat en l'especialitat de què es tracti, de subcontractar aquesta part de l'obra amb un altre o altres
5. classificats en el subgrup o subgrups corresponents i no serà exigible al principal la classificació en ells
6. L'import de totes les obres subjectes a aquesta obligació de subcontractar no podrà excedir el 50 per 100 del preu del contracte.
7. Quan les obres presentin parts fonamentalment diferenciades que cadascuna correspongui a tipus d'obres de diferents subgrups, serà exigida la classificació en tots ells amb la mateixa limitació assenyalada a l'apartat 2, quant al seu número i amb la possibilitat de procedir com s'indica a l'apartat 3.
8. La classificació en un grup només podrà ser exigida quan resulti per la naturalesa de l'obra cal que el contractista estigui classificat en tots els subgrups bàsics del mateix.
9. Quan només s'exigeixi la classificació en un grup o subgrup, la categoria exigible serà la que correspongui a l'annualitat mitjana del contracte, obtinguda dividint el seu preu total pel número de mesos del termini d'execució i multiplicant per 12 el coeficient resultant.
10. En els casos en què sigui exigida la classificació en diversos subgrups es fixarà la categoria a cadascun tenint en compte els imports parcials i els terminis també parcials que corresponguin a cadascuna de les parts d'obra originària dels diversos subgrups.
11. En els casos en què s'imposi l'obligació de subcontractar a què fa referència l'apartat 3, la categoria exigible al subcontractista serà la que correspongui a la vista de l'import de l'obra a subcontractar i del termini parcial d'execució.

En funció del tipus d'obra, del pressupost de la mateixa i del termini d'execució previst, la classificació requerida per al contractista haurà de ser la que es dedueix del següent estudi.

El resum del pressupost per capítols amb pressupost i percentatge s'inclou a continuació.

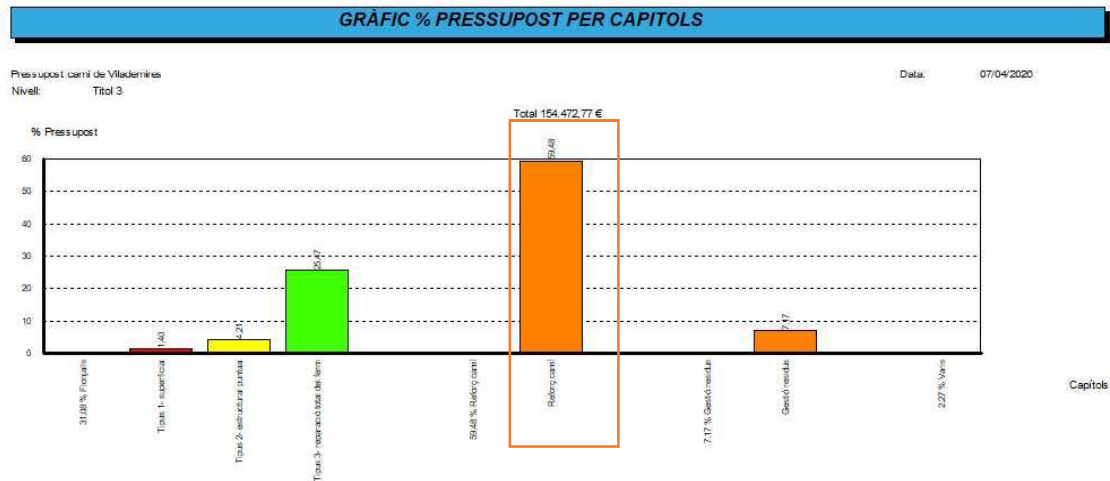

2. GRUPS

El projecte s'engloba dins els següent grups i subgrups que superen el 20% del preu total de contracte.

Grup G) Vials i pistes

- Subgrup 4. Amb fermes de mescles bituminoses.

3. CATEGORIA

Tal com s'indica a l'antic Reglament General de la Llei de Contractes de les Administracions Públiques, aprovat pel Reial decret 1098/01 de 12 d'octubre, l'expressió de la quantia per a l'obtenció de la categoria s'efectuarà per referència al valor estimat del contracte quan la durada d'aquest sigui igual o inferior a un any.

- De categoria 2) quan la quantia excedeixi els 150.000 euros i no sobrepassi els 360.000 euros.

II. PLÀNOLS



PROMOTOR:
Excm. Ajuntament
de CABANELLES
ESCALA: DATA:
1/15.000 MARÇ 2026

PROJECTE DE PAVIMENTACIÓ DE LA CARRERA
DE VILADEMIRES AL TERME MUNICIPAL DE
CABANELLES - FASE 1
Nº PLÀNOL: 1
PLÀNOL: PLANTA SITUACIÓ

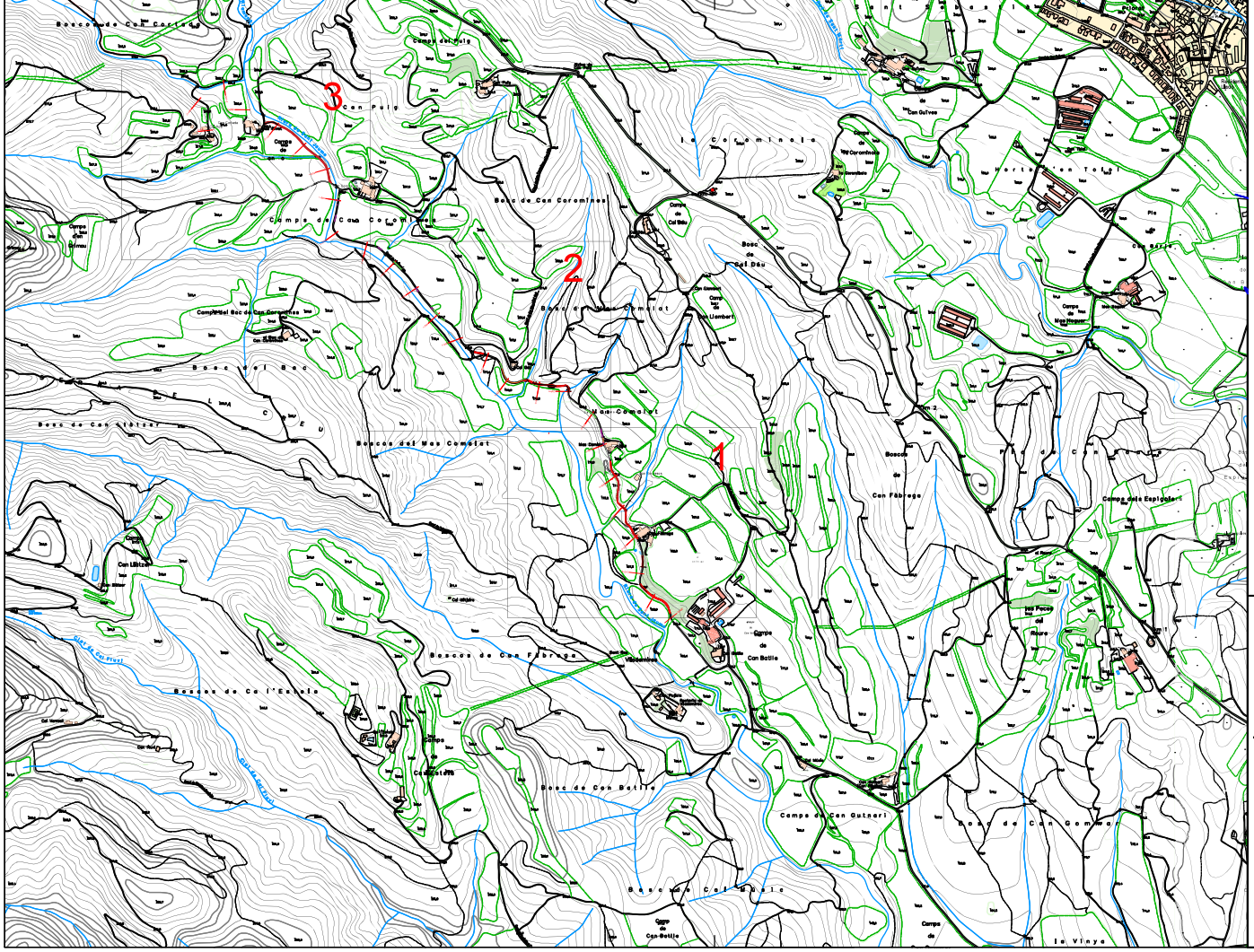

PROJECTE DE PAVIMENTACIÓ DE LA CARRERA
DE VILADEMERS AL TERME MUNICIPAL DE
CABANELLES - FASE 1

Nº PLÀNOL: _____ PLÀNOL: PLANTA FLODIALS
3.0

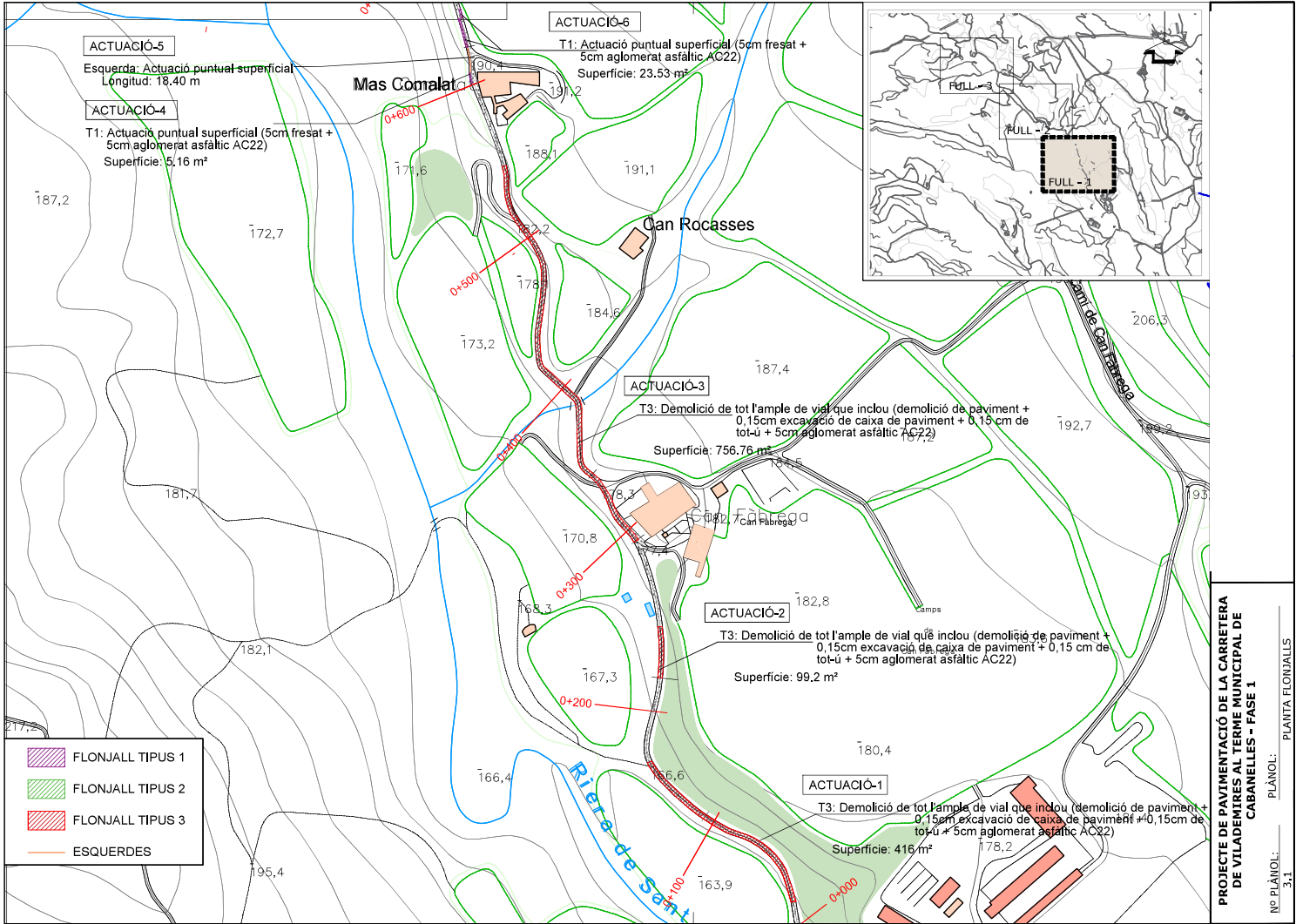

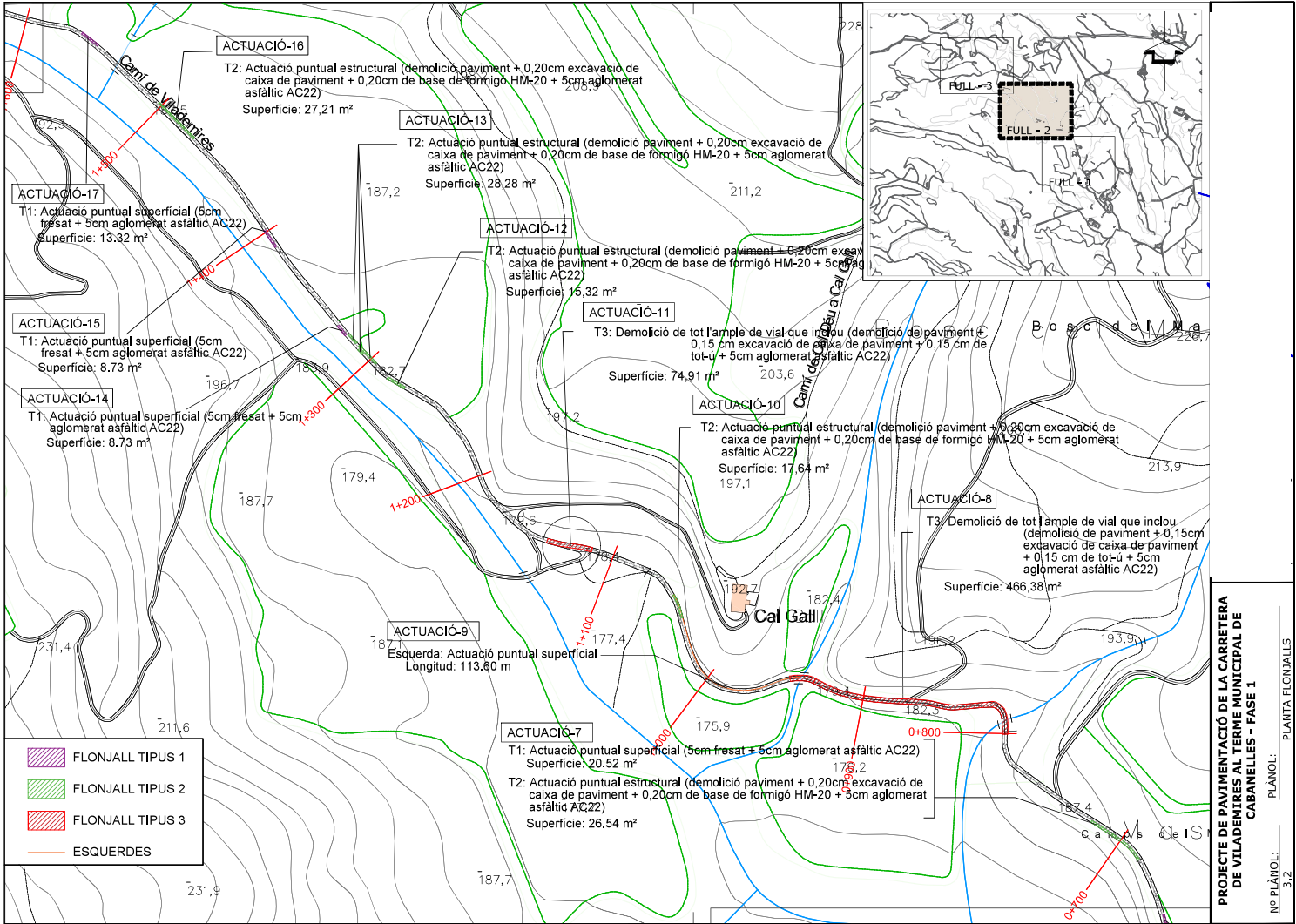

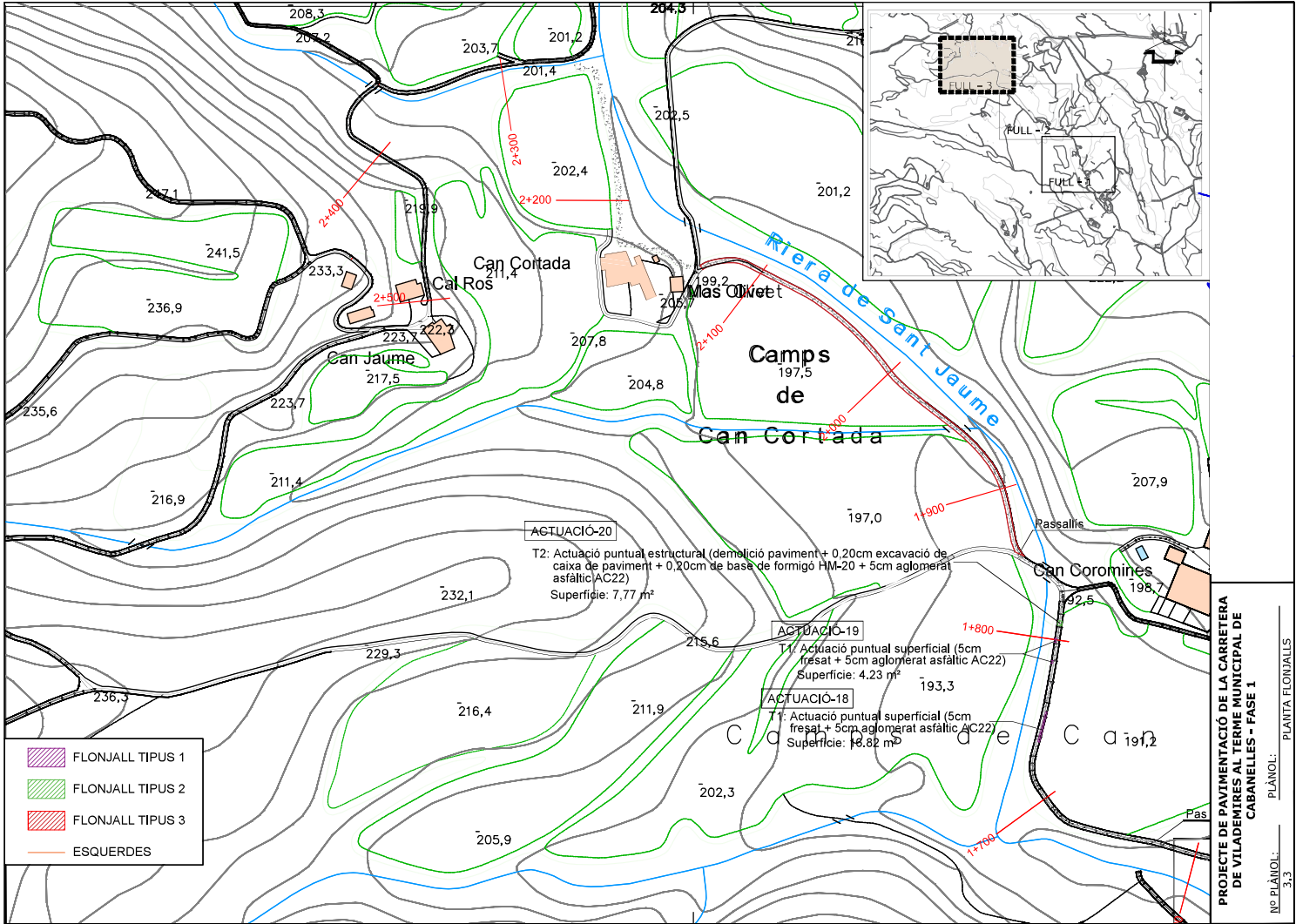

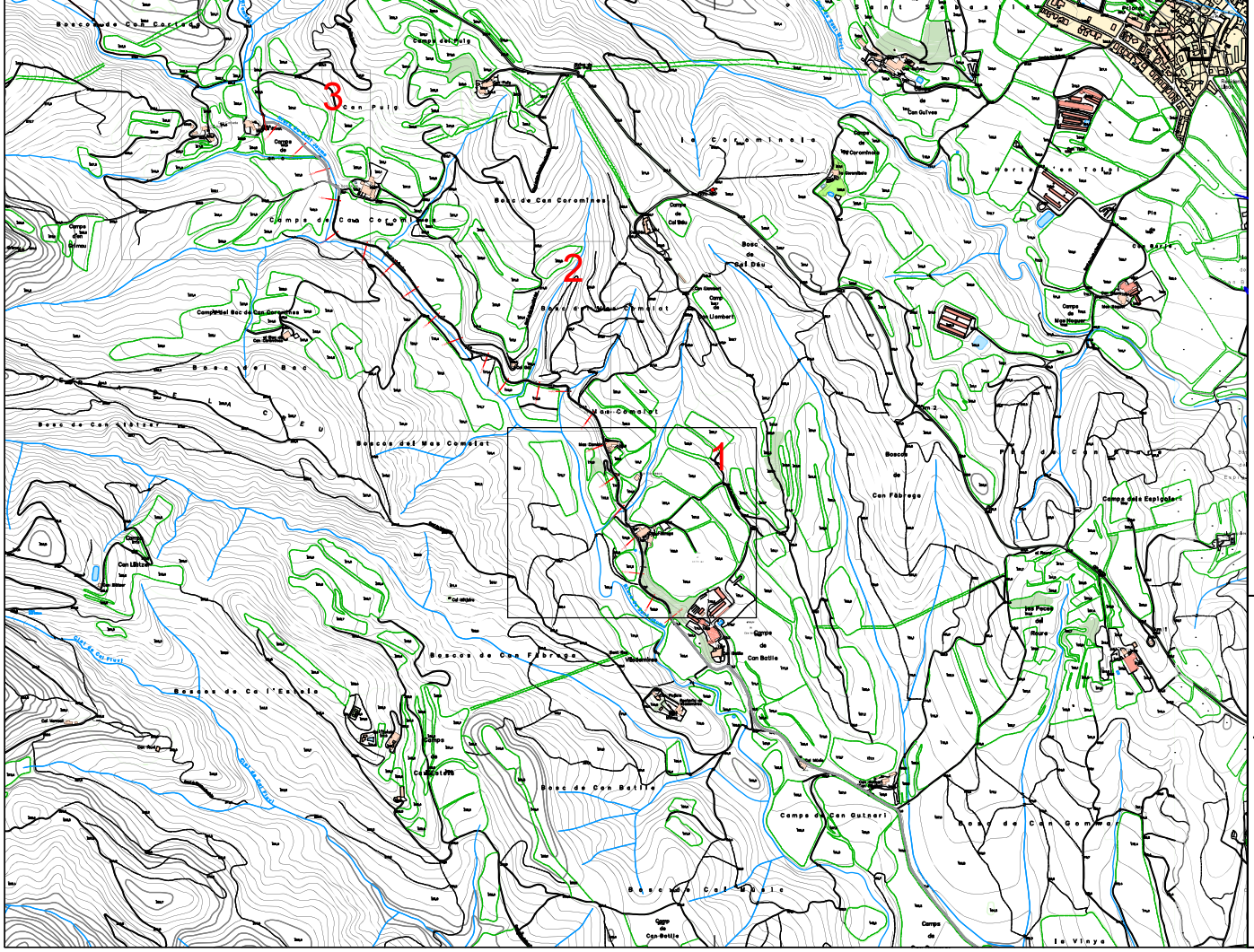

PROJECTE DE PAVIMENTACIÓ DE LA CARRERA
DE VILADEMERS AL TERME MUNICIPAL DE
CABANELLES - FASE 1

Nº PLÀNOL: 4.0
PLÀNOL GENERAL

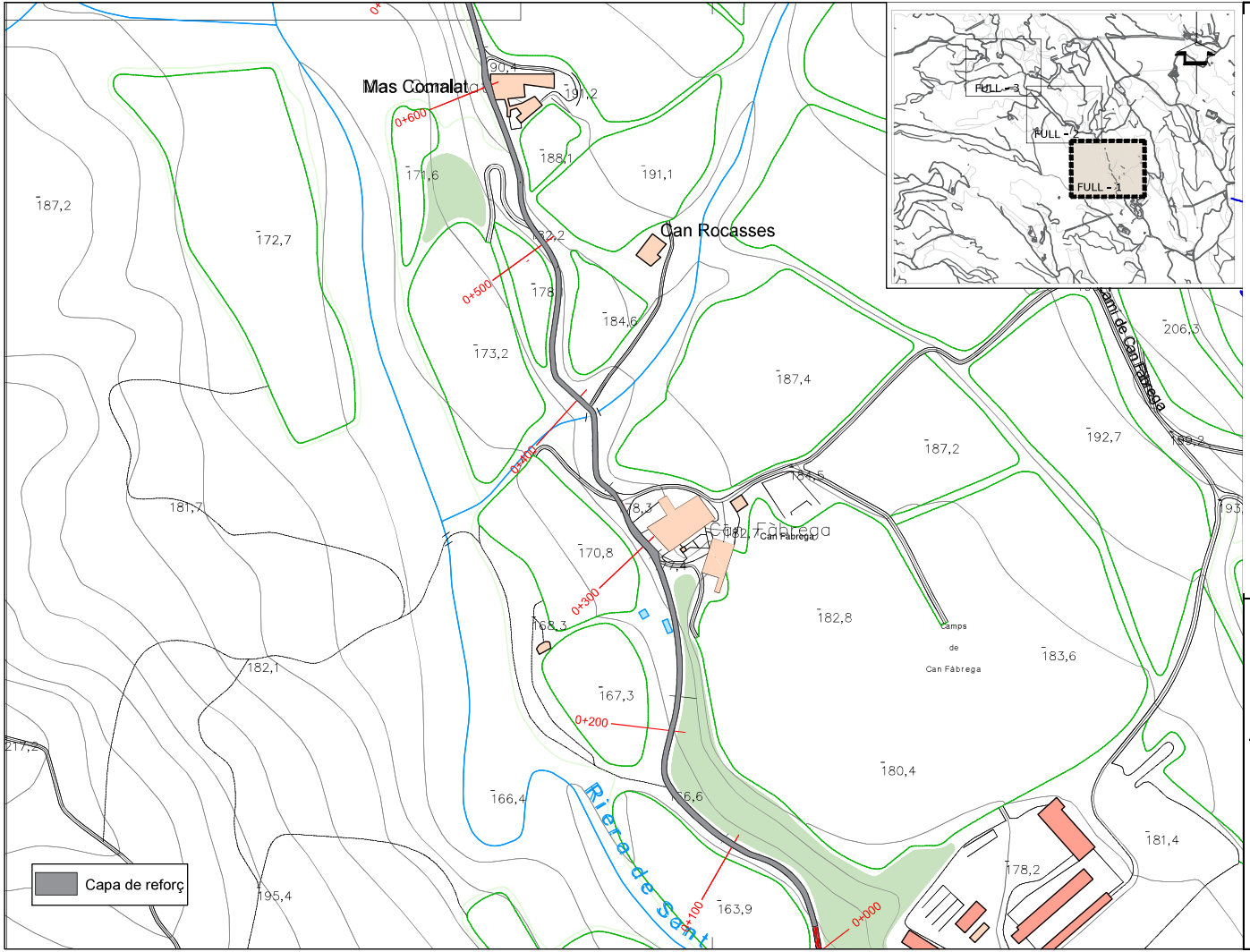

PROJECTE DE PAVIMENTACIÓ DE LA CARRERA DE VILADEMÉS AL TERME MUNICIPAL DE CABANELLES - FASE 1
 Nº PLÀNOL: 4.1
 PLÀNOL: PLANTA GENERAL

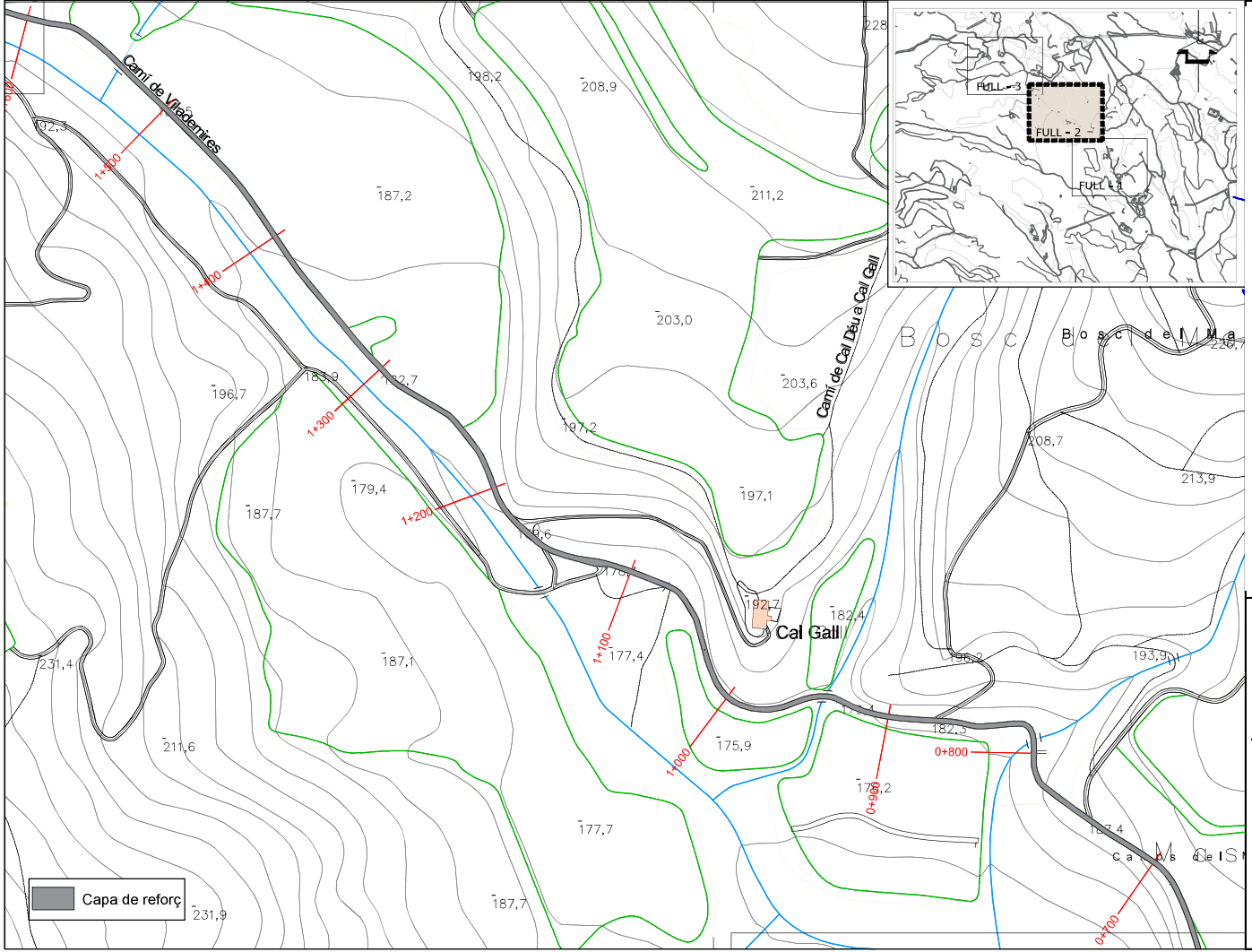

PROJECTE DE PAVIMENTACIÓ DE LA CARRERA
DE VILADEMES AL TERME MUNICIPAL DE
CABANELLES - FASE 1

Nº PLÀNOL: 4.2 PLÀNOL: PLANTA GENERAL

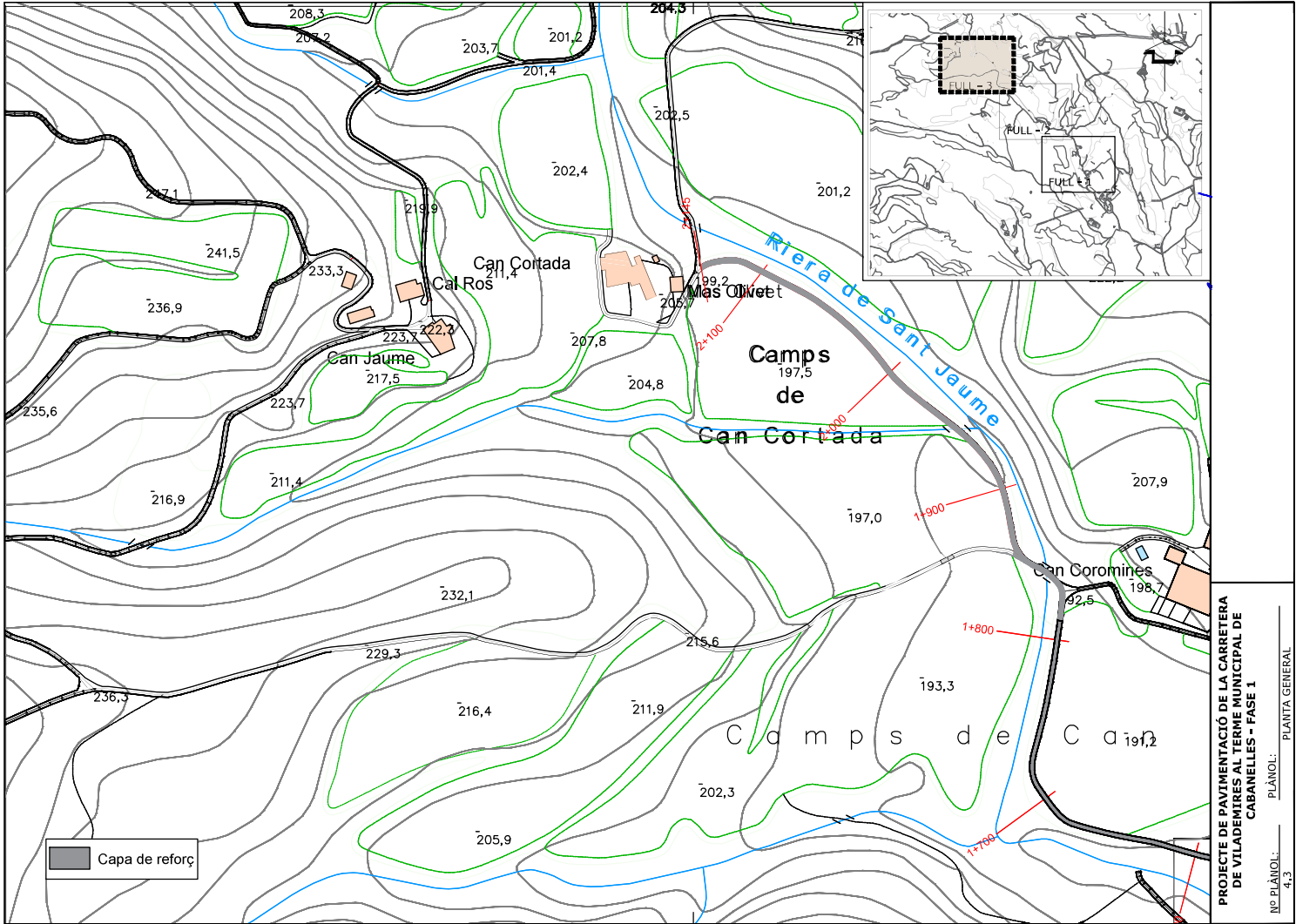

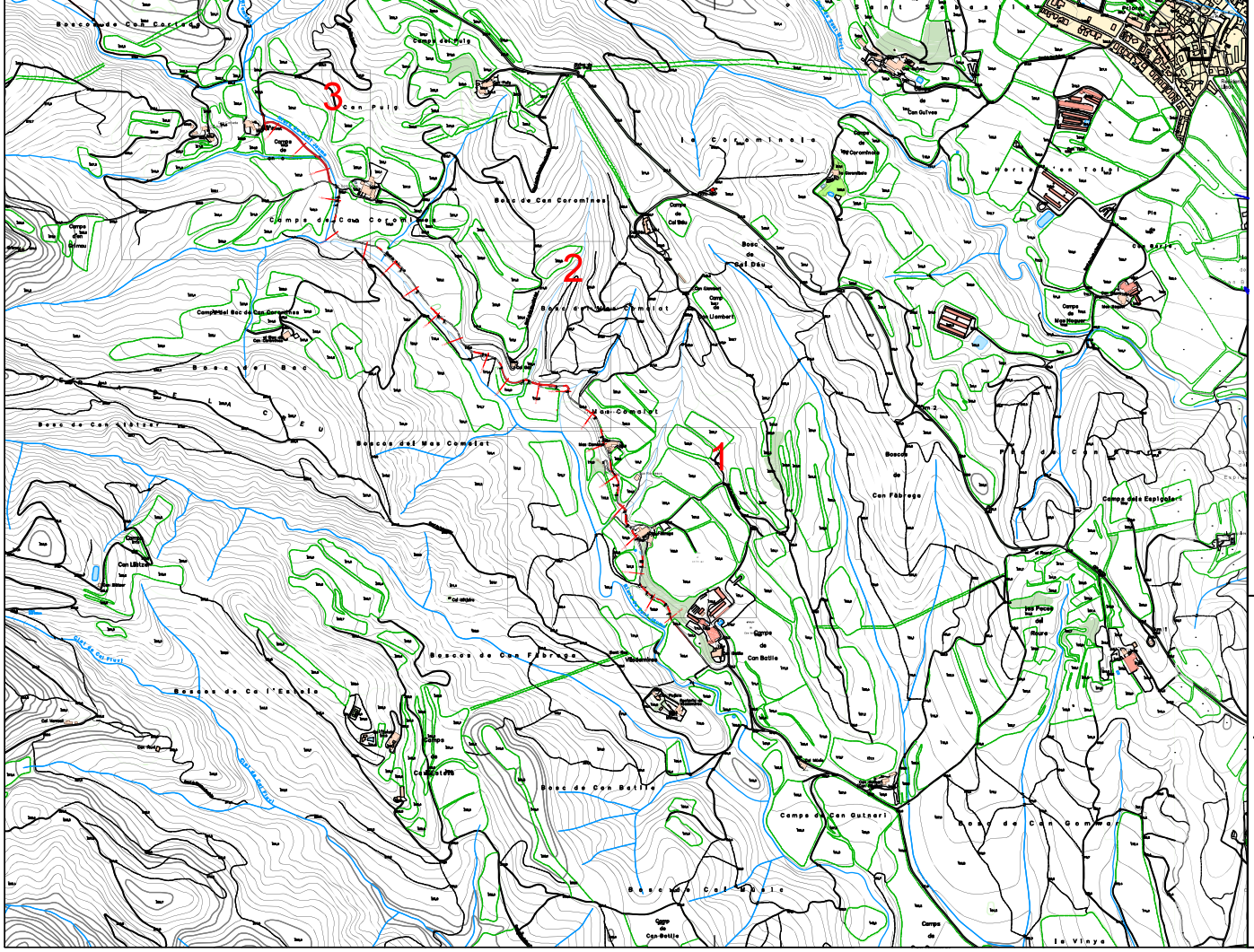

PROJECTE DE PAVIMENTACIÓ DE LA CARRERA
DE VILADEMERS AL TERME MUNICIPAL DE
CABANELLES - FASE 1

Nº PLÀNOL: 5.0 PLÀNOL: REPORTATGE FOTOGRÀFIC

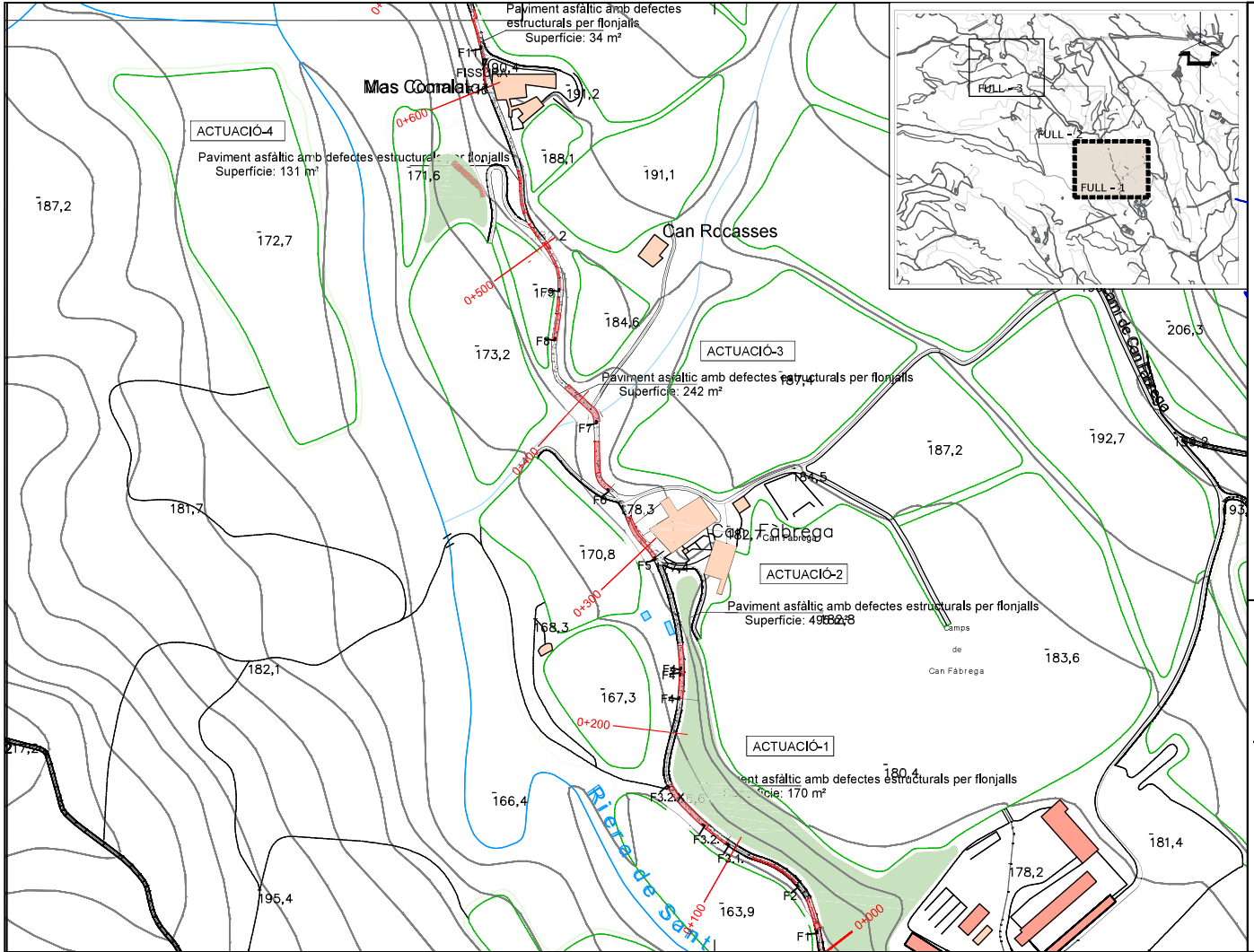

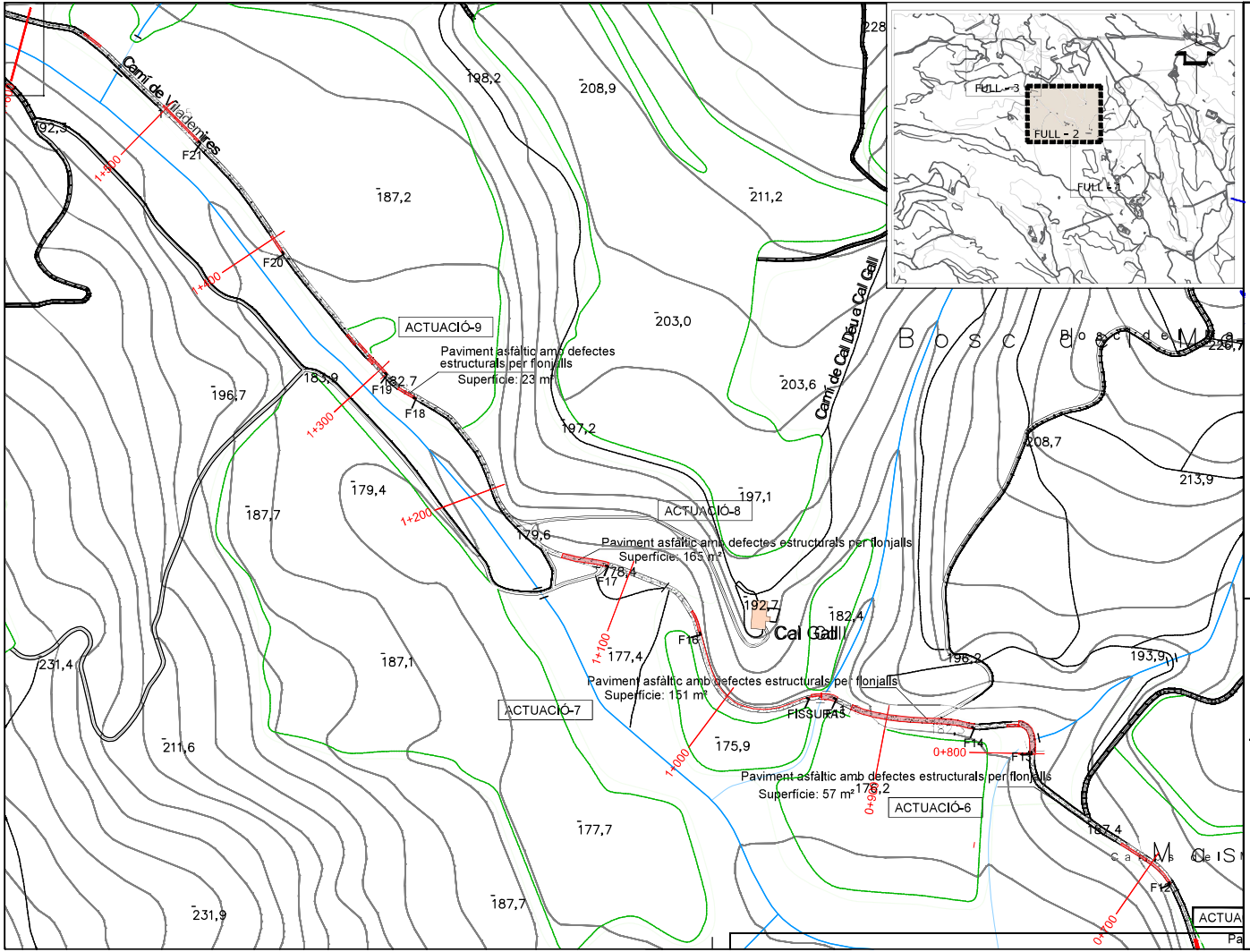

PROJECTE DE PAVIMENTACIÓ DE LA CARRERA DE VILADENTRES AL TERME MUNICIPAL DE CABANELLES - FASE 1

PLÀNOL: 5.2

REPORTATGE FOTOGRÀFIC

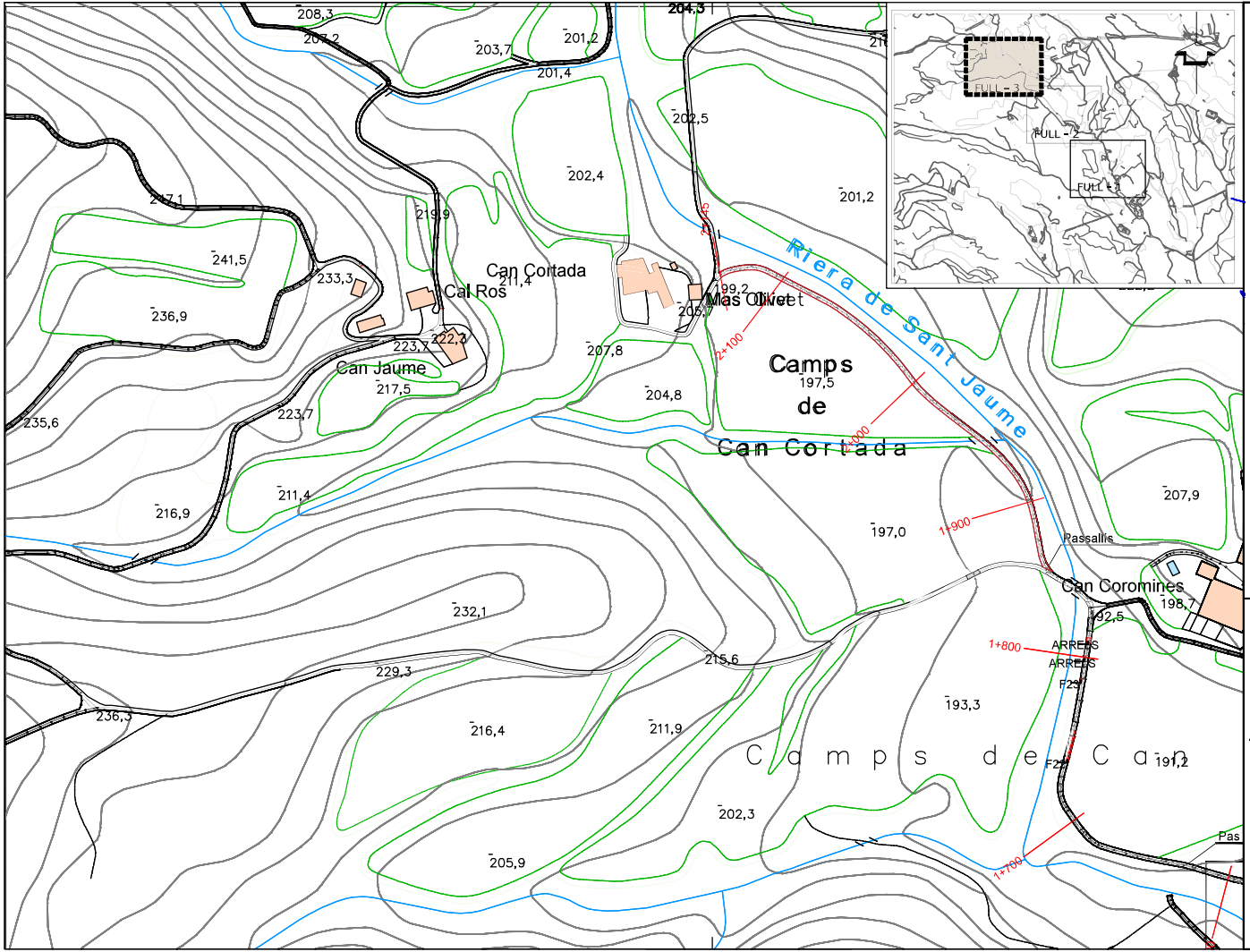

PROJECTE DE PAVIMENTACIÓ DE LA CARRETERA DE VILADEMERS AL TERME MUNICIPAL DE CABANELLES - FASE 1

Nº PLÀNOL: 5.3
 PLÀNOL: REPORTATGE FOTOGRÀFIC

DETALL FLONJALL TIPUS -1

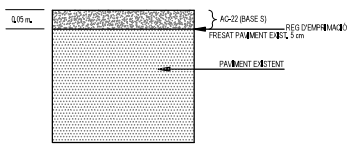

DETALL FLONJALL TIPUS -2

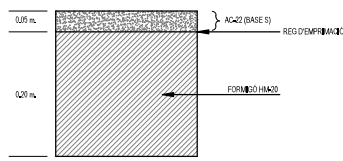

DETALL REFORÇ PAVIMENT ASFÀLTIC

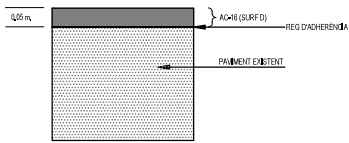

DETALL NOU PAVIMENT ASFÀLTIC

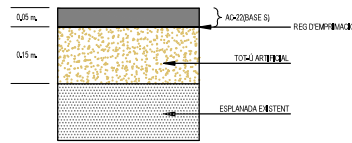

SECCIÓ TIPUS REFORÇ PAVIMENT ASFÀLTIC

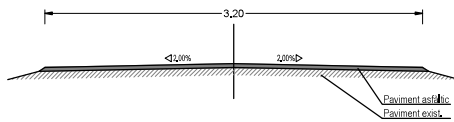

SECCIÓ TIPUS NOU PAVIMENT ASFÀLTIC

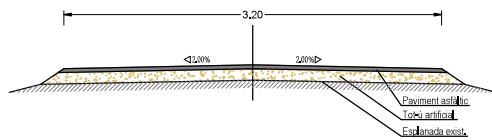

III. PLEC DE CONDICIONS

ÍNDEX

Article 1.- RELACIONS ENTRE L'ADMINISTRACIÓ I EL CONTRACTISTA.

1.1.- DIRECCIÓ.

1.2.- CONTRACTISTA.

Article 2.- OBLIGACIONS SOCIALS, LABORALS I ECONÒMIQUES DEL
ISTA.

2.1.- ACOMPLIMENT DE LES DISPOSICIONS VIGENTS.

2.2.- INDEMNITZACIONS A COMPTE DEL CONTRACTISTA.

2.3.- DESPESES A COMPTE DEL CONTRACTISTA.

Article 3.- DOCUMENTS DEL PROJECTE.

3.1.- DOCUMENTS DE QUÈ CONSTA EL PROJECTE.

3.2.- DOCUMENTS APLICABLES AL CONTRACTE.

3.3.- CONTRADICCIONS, OMISSIONS O ERRADES EN ELS DOCUMENTS.

Article 4.- TREBALLS PREPARATORIS PER A L'EXECUCIÓ DE LES OBRES.

4.1.- COMPROVACIÓ DEL REPLANTEIG.

4.2.- PROGRAMA DE TREBALLS.

4.3.- COMENÇAMENT DE LES OBRES.

Article 5.- DESENVOLUPAMENT I CONTROL DE LES OBRES.

5.1.- REPLANTEIG DE DETALL.

5.2.- INSTAL·LACIÓ I EQUIPS DE MAQUINÀRIA.

5.3.- MATERIALS.

5.4.- ASSAIGS.

5.5.- APLECS.

5.6.- TREBALLS NOCTURNS.

5.7.- OBRES DEFECTUOSES.

5.8.- CONDICIONS CLIMATOLÒGIQUES.

5.9.- ABOCADORS.

5.10.- DESVIAMENTS PROVISIONALS I CAMINS D'OBRA.

Article 7.- UNITATS D'OBRA NO INCLOSES EN AQUEST PLEC.

Article 8.- AMIDAMENT I ABONAMENT DE LES OBRES.

8.1.- AMIDAMENT.

8.2.- PREU UNITARI.

8.3.- PARTIDES ALÇADES.

8.4.- RELACIONS VALORADES I CERTIFICACIONS.

Article 9.- TERMINI DE GARANTIA.

Article 10.- CONSERVACIÓ DE L'OBRA.

10.1.- DEFINICIÓ.

10.2.- CONSERVACIÓ DURANT L'EXECUCIÓ DE LES OBRES.

10.3.- CONSERVACIÓ DURANT EL TERMINI DE GARANTIA.

10.4.- DESENVOLUPAMENT DELS TREBALLS.

Article 11.- DISPOSICIONS APLICABLES.

Article 12.- UNITATS D'OBRA CIVIL

1- DESBROSSADA DEL TERRENY

2- EXCAVACIONS EN QUALSEVOL TIPUS DE TERRENY

3- REBLERTS

- 4- EXCAVACIÓ I REBLIMENT DE RASES
- 5- NETEJA I REPOSICIÓ DE PASSEIGS
- 6- REPOSICIÓ DE CUNETES
- 7- DEMOLICIONS
- 8- EXCAVACIÓ DE L'EXPLANACIÓ I PRÉSTECES
- 9- TERRAPLENS I REBLERTS DE RASES
- 10- ESCULLERA DE PEDRA NATURAL SOLTA
- 11- FORMIGÓ DE BASE A VORERES
- 12- BASES DE TOT-U ARTIFICIAL
- 13- BASES DE GRAVA-CIMENT
- 14- PAVIMENTS ASFÀLTICS EN CALENT
- 15- PAVIMENTS ASFÀLTICS EN FRED
- 16- PAVIMENTS DE FORMIGÓ
- 17- PAVIMENTS DE LLAMBORDES DE FORMIGÓ
- 18- PAVIMENTS DE RAJOLES HIDRÀULIQUES
- 19- SUB-BASE GRANULAR
- 20- ACCESSOS I CONNEXIONS AMB VIALS EXISTENTS
- 21- CONDUCCIONS DE CLAVEGUERAM
- 22- ELEMENTS SINGULARS DEL CLAVAGUERAM
- 23- CONDUCCIONS DE DRENATGE
- 24- ENCREUAMENT DE VIAL

Article 1.- RELACIONS ENTRE L'ADMINISTRACIÓ I EL CONTRACTISTA.

1.1.- DIRECCIÓ.

El facultatiu de l'Administració, Director de l'obra, tindrà per aquesta obra, i referent a les seves relacions amb el contractista, les funcions següents:

- Fer que les obres s'executin ajustades al Projecte aprovat o modificacions degudament autoritzades i en el termini fixat en el Contracte i terminis parcials fixats posteriorment, exigint al Contractista l'acompliment de totes les condicions contractuals.
- Definir aquelles prescripcions tècniques que aquest Plec deixi a la seva decisió.
- Resoldre totes les qüestions tècniques que apareguin en quant a: interpretació dels Plànols o d'aquest Plec de Condicions; característiques dels materials; forma d'execució d'unitats d'obra; amidaments i abonament, etc., sempre que no es modifiquin les condicions del Contracte.
- Estudiar les incidències o problemes plantejats en les obres, que impedeixin el normal acompliment del Contracte o aconsellin la seva modificació, tramitant, quan s'escaigui, les propostes corresponents.
- Obtenir dels Organismes interessats els permisos necessaris per a l'execució de les obres i resoldre els problemes plantejats pels serveis i servituds afectades per les mateixes.
- Assumir personalment i sota la seva responsabilitat, en casos d'urgència o gravetat, la direcció immediata de determinades operacions o treballs en curs, posant el Contractista el personal i material de l'obra a la seva disposició.
- Acreditar al Contractista les obres realitzades conforme al que disposa el Contracte i legislació vigent.
- Participar en la comprovació del replanteig, proves de les estructures, recepcions provisionals i definitives, així com redactar les propostes de modificació del Projecte, si s'escau, i redactar la Liquidació de les obres. Tot això conforme a les normes legals vigents.

El director de l'obra podrà comptar amb col·laboradors a les seves ordres que integraran la "Direcció de l'obra". Aquests col·laboradors també podran assumir les funcions que en ells delegui el Director de l'obra.

1.2.- CONTRACTISTA.

El contractista designarà el seu "Delegat d'obra", que representarà al Contractista i serà l'únic interlocutor davant la Direcció d'obra.

En relació a "l'Oficina d'Obra", "Llibre d'ordres" i "Llibre d'incidències de l'obra", regirà el que queda redactat a les clàusules 7, 8 i 9 del referit "Plec de Clàusules Administratives Generals".

El Contractista restarà obligat a dedicar a les obres el personal tècnic compromès a la licitació. El personal del Contractista col·laborarà amb el Director i la Direcció pel normal acompliment de les funcions.

El Director pot prohibir la participació en l'obra del personal del Contractista que incompleixi les instruccions donades per la Direcció, li falti al respecte o caigui en omissions que pertorbin el normal funcionament de les obres.

Article 2.- OBLIGACIONS SOCIALS, LABORALS I ECONÒMIQUES DEL CONTRACTISTA.

2.1.- ACOMPLIMENT DE LES DISPOSICIONS VIGENTS.

El Contractista complirà els requisits vigents, l'emmagatzematge i utilització d'explosius, carburants, prevenció d'incendis, etc., i s'ajustarà al Codi de Circulació, Reglament electrotècnic de baixa tensió i d'altres disposicions vigents que siguin aplicables als treballs que directa o indirectament siguin necessaris per a l'acompliment del Contracte.

2.2.- INDEMNITZACIONS A COMPTE DEL CONTRACTISTA.

El Contractista haurà de reparar, al seu càrrec, els serveis públics o privats fets malbé, indemnitzant a les persones o propietats que resultin perjudicades. El Contractista prendrà les mesures necessàries per evitar la contaminació de rius, llacs i dipòsits d'aigua, així com del medi ambient, per efecte de combustibles, olis, lligants, fums, etc. essent responsable dels danys o perjudicis causats a l'efecte.

El contractista haurà de mantenir durant l'execució de l'obra i reposar al seu termini, les servituds afectades, essent de compte del Contractista els treballs necessaris a tal efecte.

2.3.- DESPESES A COMPTE DEL CONTRACTISTA.

Sempre que no es digui explícitament el contrari en el Capítol II d'aquest Plec o en el Contracte, les següents despeses seran a càrrec del Contractista:

- Despeses corresponents a instal·lacions i equips de maquinària.
- Despeses de construcció i retirada de tota mena de construccions auxiliars, instal·lacions, eines etc.
- Despeses de lloguer o adquisició de terrenys per a dipòsit de maquinària i materials.
- Despeses de muntatge, conservació i retirada d'instal·lacions pel subministrament d'aigua i energia elèctrica per a l'execució de les obres, així com els drets, taxes i imports de connexió de servei, comptadors, etc.
- Despeses de protecció d'aplec i de la mateixa obra contra tot deteriorament.
- Despeses i indemnitzacions que es produeixin en les ocupacions temporals, despeses d'explotació i utilització de préstecs, pedreres, llits i abocadors.
- Despeses de retirada de materials rebutjats, evacuació de despulles, neteja general de l'obra i zones limítrofes afectades per les obres, etc.
- Despeses de permisos o llicències necessàries per a l'execució de les obres, a excepció dels corresponents a Expropiacions i Serveis Afectats.

Article 3.- DOCUMENTS DEL PROJECTE.

3.1.- DOCUMENTS DE QUÈ CONSTA EL PROJECTE.

Aquest projecte consta dels següents documents:

- Document núm. 1: Memòria i Annexos.
- Document núm. 2: Plànols.
- Document núm. 3: Plec de Condicions Facultatives.
- Document núm. 4: Pressupost.

El contingut d'aquests documents s'haurà detallat a la memòria.

S'entén per documents contractuals aquells que queden incorporats al contracte i són d'obligat acompliment, menys les modificacions degudament autoritzades. Aquests

documents, en el cas de licitació sota pressupost són: Plànols, Plec de Condicions, Quadre de Preus núm. 1, Quadre de preus núm. 2 i Pressupost total.

Si la licitació fos sota preus unitaris, es fixarien en el "Plec de Condicions Econòmiques Administratives" els documents que tindrien caràcter de contractuals.

La resta dels documents o dades del Projecte són documents informatius i estan constituïts per la memòria amb tots els seus annexes, els Amidaments i els Pressupostos Parcial.

Aquests documents informatius representen únicament una opinió fonamentada de l'Administració, no responsabilitzant-se però, de la certesa de les dades que es subministren. Aquestes dades han de considerar-se només un complement d'informació que el contractista haurà d'adquirir directament i amb els seus propis mitjans.

3.2.- DOCUMENTS APLICABLES AL CONTRACTE.

Constitueixen la base del Contracte només els documents contractuals definits en l'apartat anterior, per això, el Contractista no podrà al·legar modificació de les condicions de Contracte en base a les dades contingudes en els documents informatius (com per exemple, preus base de personal, maquinària i materials, fixació de pedreres, préstecs o abocadors, distàncies de transport, característiques dels materials de la explanació, justificació de preus, etc.), llevat que aquestes dades quedin reflectides en algun document contractual.

El Contractista serà, doncs, responsable de les errades que puguin derivar-se de no obtenir la suficient informació directa que rectifiqui o ratifiqui la continguda en els documents informatius del Projecte .

3.3.- CONTRADICCIONS, OMISSIONS O ERRADES EN ELS DOCUMENTS.

En cas de contradicció entre els Plànols i les Prescripcions Tècniques Particulars contingudes en el Capítol II d'aquest Plec de Condicions, preval el que està prescrit en les darreres. En qualsevol cas, ambdós documents prevalen sobre les Prescripcions Tècniques Generals contingudes en el Capítol I d'aquest Plec.

El que s'esmenta en el Plec de Condicions s'haurà omès en els Plànols o viceversa, haurà d'ésser executat com si estigués exposat en ambdós documents, sempre que a judici del Director, quedin suficientment definides les unitats d'obra corresponents i aquestes tinguin preu en el contracte.

Article 4.- TREBALLS PREPARATORIS PER A L'EXECUCIÓ DE LES OBRES.

4.1.- COMPROVACIÓ DEL REPLANTEIG.

Una vegada adjudicades definitivament les obres, es procedirà a la comprovació del replanteig general fet prèviament a la licitació i es confeccionarà l'acta corresponent.

En l'esmentada Acta hi figurarà a més del que s'ha exposat en les disposicions esmentades, les contradiccions, omissions o errades compreses en els documents contractuals del Projecte.

El replanteig general inclourà, com a mínim, l'eix principal i els eixos de les obres de fàbrica, així com els punts de referència en planta o en alçat necessaris pel replanteig de detall. El Contractista es responsabilitzarà de la conservació dels punts de replanteig que es fixin en el terreny.

4.2.- PROGRAMA DE TREBALLS.

En el termini de 10 dies hàbils (10 dies) a partir de la comprovació del replanteig, l'Adjudicatari presentarà el Programa de Treballs de les obres, ajustant-se al que sobre el particular especifiqui el Director de l'obra.

Quan del Programa de Treballs es dedueixi la necessitat de modificar qualsevol condició contractual, l'esmentat Programa haurà d'ésser redactat contradictòriament per l'Adjudicatari i el Director de l'obra, acompanyant la corresponent proposta de modificació per la seva tramitació reglamentària.

El Contractista està obligat a complir els terminis parcials que la Direcció fixi a la vista del Programa de Treballs. En cas d'incompliment dels terminis, per causes imputables al Contractista, regirà el redactat de l'Article sisè del Decret 461/1971 de l'11 de març.

4.3.- COMENÇAMENT DE LES OBRES.

Una vegada aprovat el Programa de Treball pel Director de l'obra, donarà ordre d'iniciació de les obres. A partir d'aquesta data es contarà el termini d'execució establert en el contracte.

Quan se n'estigui mancat, les obres començaran als deu dies hàbils (10), comptats a partir de la data de la comprovació del replanteig.

Article 5.- DESENVOLUPAMENT I CONTROL DE LES OBRES.

5.1.- REPLANTEIG DE DETALL.

El contractista realitzarà tots els replanteigs que siguin necessaris per a la correcta execució de les obres, els quals han d'ésser aprovats per la Direcció. També haurà de materialitzar sobre el terreny tots els punts de treball que la Direcció consideri necessaris per l'exacte acabat en planta i perfil de les diferents unitats. Tots els materials, equips i mà d'obra necessaris per aquests treballs, aniran a càrrec del Contractista.

5.2.- INSTAL·LACIÓ I EQUIPS DE MAQUINÀRIA.

Les despeses corresponents a instal·lació i equips de maquinària, es consideren incloses en els preus de les unitats corresponents i, en conseqüència, no seran abonades separatament llevat expressa indicació en contrari del Capítol II d'aquest Plec.

5.3.- MATERIALS.

Els materials hauran d'observar-se les següents prescripcions:

Si les procedències dels materials fossin fixades en els documents contractuals, el Contractista haurà d'utilitzar obligatòriament aquestes procedències, llevat de la expressa autorització del Director de l'obra.

Encara que la procedència dels materials no estigui concretada en els documents contractuals, el Contractista haurà de tenir en compte, llevat motiu justificat, les recomanacions que al respecte assenyalin els documents informatius del Projecte i les observacions del Director de l'obra.

Si, pel no compliment de les prescripcions d'aquest Plec, es rebutgen materials procedents de l'explanació, préstecs o pedreres, que figurin com utilitzables només en els documents informatius, el Contractista tindrà l'obligació d'aportar altres materials que compleixin les prescripcions sense que per això tingui dret a un nou preu unitari.

En el cas de que el Contractista prefereixi extreure els materials de llocs diferents dels reflectits a l'Annex corresponent del Projecte, es requerirà que els materials que s'obtinguin siguin de la mateixa o superior qualitat que els procedents dels préstecs previstos i que expressament ho autoritzi la Direcció d'obra.

El Contractista obtindrà al seu càrrec l'autorització per a la utilització dels préstecs i seran al seu càrrec totes les despeses, cànon, indemnitzacions, etc. que es presentin.

El Contractista notificarà a la Direcció de l'obra, amb la suficient antelació, les procedències dels materials que es proposa d'utilitzar, aportant mostres i les dades necessàries tant pel que fa referència a la qualitat com a la quantitat. En cap cas podran ésser aplegats i utilitzats en obra materials la procedència dels quals no hagi estat aprovada pel Director.

Si el Contractista hagués obtingut de terrenys que pertanyen a l'Administració, materials en quantitat superior a la requerida per a l'acompliment del seu contracte, l'Administració podrà possessionar-se dels excessos inclòs els subproductes sense cap mena d'abonament.

5.4.- ASSAIGS.

El tipus i número d'assaigs a realitzar serà el fixat en aquest Plec per a cada tipus de material i per a cada unitat d'obra. La Direcció podrà introduir nous assaigs o modificar el tipus i quantitat dels previstos.

Si la norma d'assaig no hi és especificada, aquest s'ajustarà a les normes que fixi la Direcció, dins d'alguna de les següents: Normes d'assaig del Laboratori del Transport i Mecànica del Sòl; Normes UNE; Normes aprovades i recomanades per la Direcció General de Carreteres i Camins Veïnals o qualsevol altre norma d'Organismes tècnics competents, nacionals o estrangers.

5.5.- APLECS.

El Contractista no podrà aplegar materials en la plataforma de la carretera, si aquesta es troba oberta al trànsit, ni en les zones marginals que puguin afectar al trànsit o als desguassos. Serà a compte del Contractista la

localització de zones d'aplec o emmagatzematge i les despeses originades per la seva utilització i la seva posterior neteja fins a deixar-les en el seu aspecte original.

Els materials s'aplegaran de manera que no pateixin detriment de la seva qualitat, cosa que haurà de ser comprovada en el moment de la seva utilització, essent rebutjats els que en aquest moment no compleixin les prescripcions establertes.

5.6.- TREBALLS NOCTURNS.

Els treballs nocturns hauran d'ésser autoritzats per la Direcció per a cada unitat d'obra, havent el Contractista d'instal·lar els equips d'il·luminació necessaris que han d'ésser aprovats per la Direcció i mantenir-los en perfecte estat de funcionament.

5.7.- OBRES DEFECTUOSES.

S'estarà al que disposen les clàusules 43 i 44 del "Plec de Clàusules Administratives Generals".

5.8.- CONDICIONS CLIMATOLÒGIQUES.

Durant les diverses etapes de la construcció, les obres en tot moment es mantindran en perfectes condicions de drenatge. Les cunetes i d'altres desguassos es mantindran de manera que no es produeixin erosions en els talussos adjacents ni danys per excessos d'humitat en l'explanació, havent de realitzar el Contractista al seu càrrec, les obres provisionals que s'estimin necessàries a aquest fi o modificant l'ordre dels treballs per evitar aquests danys. Si per incompliment del que s'ha prescrit es produeix inundació de les excavacions, no s'abonaran els esgotaments o neteges i excavacions suplementàries necessàries.

Si existeix el risc de gelades, es suspendran els treballs o es prendran les mesures necessàries de protecció.

5.9.- ABOCADORS.

Llevat manifestació expressa en contrari del Capítol II d'aquest Plec, la localització d'abocadors, així com les despeses que comporti la seva utilització, seran a compte del Contractista.

Ni la major distància dels abocadors en relació amb la hipòtesi feta en la justificació del preu unitari, que s'inclou en els annexes a la Memòria, ni l'omissió en dita justificació, de l'operació de transport a abocador,

seran motiu suficient per al·legar modificació del preu unitari que apareix en el quadre de preus o al·legar que la unitat d'obra corresponent no inclou l'esmentada operació de transport a abocador, sempre que en els documents contractuals es fixi que la dita unitat inclou el transport a abocador.

Si en els amidaments i d'altres documents informatius del Projecte es suposa que el material obtingut de l'excavació de l'explanació, fonaments o rases han d'utilitzar-se per a terraplè, rebliments, etc. i la Direcció d'obra rebutja l'esmentat material per no complir les condicions d'aquest Plec, el Contractista haurà de transportar el material a abocador sense dret a cap abonament complementari en la corresponent unitat d'excavació.

5.10.- DESVIAMENTS PROVISIONALS I CAMINS D'OBRA.

El Contractista executarà o condicionarà en el moment oportú, les carreteres, camins i accessos provisionals per als desviaments que imposin les obres amb el trànsit general i amb els accessos dels limítrofs, d'acord amb el que es defineix en el Projecte o les instruccions que rebí de la Direcció. Els materials i les unitats d'obra que comporten les citades obres provisionals, acompliran totes les prescripcions d'aquest Plec, com si es tractés d'obres definitives .

Aquestes obres seran d'abonament, llevat que en el capítol II es digui expressament el contrari, amb càrrec a les partides a preu fet que amb aquesta finalitat hi figurin en el Pressupost. Si en el Pressupost no hi figura la partida alçada esmentada, les despeses ocasionades pels anteriors conceptes i per la conservació dels vials de serveis es consideraran incloses als preus del Contracte, i en cap moment podran ésser objecte de reclamació.

Si aquests desviaments no foren estrictament necessaris per a la normal execució de les obres, a entendre de la Direcció, essent, per tant, conveniència del Contractista per facilitar o accelerar l'execució de les obres, no seran d'abonament.

Tampoc seran d'abonament els camins d'obra, tal com accessos, rampes, ponts provisionals, etc., necessaris per la circulació interior de l'obra o per transport de materials a l'obra o per accessos i circulació del personal de l'Administració i visites d'obra. No obstant això, el Contractista haurà de mantenir els esmentats camins d'obra i accessos en bones condicions de circulació.

La conservació durant el termini d'utilització d'aquestes obres provisionals, anirà a compte del Contractista.

Article 6.- SENYALITZACIÓ I TRÀNSIT DURANT LES OBRES.

La senyalització de les obres, accessos i zones limítrofs que el Contractista haurà d'instal·lar complirà el Codi de Circulació vigent, les Normes de Senyalització de carreteres i d'obres, especialment l'Ordre Ministerial de 14 de març de 1960, la normativa de seguretat i salut i les ordres que amb aquesta finalitat dicti la Direcció. Aquesta senyalització haurà de mantenir-se en perfectes condicions de conservació mentre duri la seva funció.

El ritme dels treballs haurà d'adaptar-se a les exigències del trànsit general, apreciats per la Direcció. La regulació i en el seu cas, desviament del trànsit general afectat per les obres es farà d'acord amb les instruccions que sobre el particular dicti la Direcció. El Contractista instal·larà tantes tanques, senyals, marques vials i balises reflexives i encara lluminoses, com consideri necessàries la Direcció. També instal·larà llums i lluminària si la Direcció ho considera adient.

Si fos necessari l'aturament alternatiu del trànsit, haurà d'obtenir prèviament l'autorització expressa de la Direcció, qui fixarà els dies i hores en que aquest atur podrà efectuar-se, aplicant-se els mitjans que donin al trànsit la major seguretat i fluïdesa compatibles amb els treballs de l'obra.

Els treballs de senyalització i regularització del trànsit durant les obres, vénen regulats per l'estudi de Seguretat i Salut i seran d'abonament amb càrrec al pressupost de l'esmentat estudi.

Els accidents o danys que es produeixin, imputables a les obres o a la seva senyalització, seran responsabilitat del Contractista, sense que la prèvia aprovació per l'Administració de la senyalització i les mesures preses, eximeixi al Contractista d'aquesta responsabilitat.

Article 7.- UNITATS D'OBRA NO INCLOSES EN AQUEST PLEC.

Es defineixen com unitats d'obra no incloses en el present Plec de Condicions, aquelles unitats que per la seva difícil determinació o per haver-se introduït modificacions en l'obra no hi són incloses explícitament en cap dels Capítols del present Plec.

Els materials seran de reconeguda qualitat; s'exigiran els oportuns assaigs sobre els mateixos i hauran d'ésser aprovats per la Direcció. Les unitats d'obra s'executaran d'acord amb allò sancionat pel costum com regles de bona construcció i amb les instruccions de la Direcció.

Per a fixar els nous preus unitaris s'estarà a allò que estableix la Llei de contractes amb les Administracions Públiques.

Article 8.- AMIDAMENT I ABONAMENT DE LES OBRES.

8.1.- AMIDAMENT.

La manera de realitzar l'amidament i les unitats de mesura a utilitzar seran les definides en el present Capítol I, per a cada unitat d'obra, aplicant, quan no es prevegi unitat o es prevegin vàries, la que fixi el Capítol II o la que es dedueixi dels Quadres de Preus i, quan se n'estigui mancat, la que fixi la Direcció d'obra. Totes les mesures de longitud, superfície o volum, així com els pesos, es faran en el sistema mètric decimal, llevat prescripció en contra.

Quan la unitat de mesura aplicada faci necessari pesar materials directament, el Contractista haurà d'instal·lar o disposar de bàscula; l'ubicació i tipus de la mateixa hauran d'ésser aprovats per la Direcció. L'esmentada Direcció contrastarà la bàscula tantes vegades com ho consideri oportú.

Els amidaments no es podran convertir de pes a volum o viceversa, llevat que s'autoritzi expressament en el present Plec. D'estar autoritzada la conversió, el factor de transformació es fixarà per la Direcció a les envistes dels resultats del laboratori o dels assaigs realitzats en obra. No es tindran en compte a aquests efectes, els factors que s'esmenten en la Justificació de Preus o en els Amidaments del Projecte.

Els excessos que resultin al mesurar l'obra realment executada, en relació amb l'obra projectada, no seran d'abonament si aquests excessos són evitables; la Direcció fins i tot podrà exigir que es corregeixin les obres per a que responguin exactament a les dimensions, pendents, etc., fixades als Plànols.

Encara que, a entendre de la Direcció, aquests excessos siguin inevitables, no seran d'abonament si els mateixos formen part dels treballs auxiliars necessaris per a l'execució de la unitat ni tampoc si els esmentats excessos són inclosos en el preu de la unitat corresponent o finalment, si hi figura explícitament en "L'amidament i abonament " de la unitat corresponent que no seran d'abonament tal excessos.

Quan els excessos inevitables no hi siguin en alguns dels supòsits del paràgraf anterior, seran d'abonament al Contractista als preus unitaris aplicats a la resta de la unitat.

Si l'obra realment executada té dimensions inferiors a l'obra projectada (és a dir, si els amidaments reals són inferiors als amidaments segons els plànols del Projecte o modificacions autoritzades), sigui per ordre de la Direcció o per errada d'execució, l'amidament per abonament serà l'amidament real de l'obra executada, fins i tot en el cas en que les prescripcions del present Plec fixin per a aquesta unitat que el seu amidament es deduirà dels Plànols del Projecte.

8.2.- PREU UNITARI.

El preu unitari que apareix en lletra en el Quadre de Preus núm.1 serà el que s'aplicarà als Amidaments per obtenir l'import d'execució de cada unitat d'obra.

Els preus unitaris que hi figuren en el Quadre de Preus núm.1 inclouen sempre, llevat prescripció expressa en contra d'un document contractual, i encara que no hi figurin en la descomposició del Quadre de Preus núm.2 ni en la Justificació de Preus, els següents conceptes: subministrament (inclòs drets de patent, cànon d'extracció, etc.), transport, aplec, manipulació i ús de tots els materials utilitzats en l'execució de la corresponent unitat d'obra; les despeses de mà d'obra, maquinària, mitjans auxiliars, eines, instal·lacions, etc.; les despeses de tot tipus d'operacions normal o incidentalment necessàries per acabar la unitat corresponent i els costos indirectes.

La descomposició dels preus unitaris que figura en el Quadre de Preus núm.2 és d'aplicació exclusiva a les unitats d'obra incompletes; el Contractista no pot reclamar cap modificació dels preus en lletra del Quadre núm.1 per les unitats totalment executades, per errors o omissions en la descomposició que hi figura en el Quadre de Preus núm.2. En l'encapçalament d'ambdós Quadres de Preus ja hi diu una advertència sobre això.

Encara que en la justificació del preu unitari que apareix en el corresponent Annex de la Memòria, s'utilitzin hipòtesis no coincidents amb la forma real d'executar les obres (jornals i ma d'obra necessària; quantitat, tipus i cost horari de maquinària; preu i tipus d'operacions necessaris per completar la unitat d'obra; dosificació, quantitat de materials, proporció de diversos components o diversos preus auxiliars, etc.), aquests extrems no podran argüir-se com a base per a la modificació del corresponent preu unitari; car els extrems s'han fixat a l'únic objecte de justificar l'import del preu unitari i hi són en un document merament informatiu (veure Article 3 del present Plec).

La descripció de les operacions i materials necessaris per a executar de cada unitat d'obra, que figura en els corresponents Articles del present Plec no és exhaustiva, sinó merament enunciativa, per a la millor comprensió dels conceptes que comprèn la unitat d'obra. Per això, les operacions o materials no relacionats però necessaris per executar en la seva totalitat la unitat d'obra, formen part de la unitat i conseqüentment es consideraran inclosos en el corresponent preu unitari.

8.3.- PARTIDES ALÇADES.

Les partides que hi figurin com "d'abonament íntegre" en les Prescripcions Tècniques Particulars, en els Quadres de Preus o en els pressupostos parcials o generals, s'abonaran íntegrament al Contractista una vegada executats els treballs.

Les partides alçades "a justificar" s'abonaran amb preus unitaris explicitats al Quadre de preus núm. 1, si és que n'hi figuren en el Pressupost.

8.4.- RELACIONS VALORADES I CERTIFICACIONS.

S'estarà al que estableix la Llei de contractes amb les Administracions Públiques.

Article 9.- TERMINI DE GARANTIA.

El termini de garantia de l'obra serà d'un (1) any comptat d'ençà la data de Recepció, llevat que en el Contracte es modifiqui expressament aquest termini.

L'esmentat termini serà extensiu a totes les obres executades sota el mateix contracte.

Article 10.- CONSERVACIÓ DE L'OBRA.

10.1.- DEFINICIÓ.

Es defineix com conservació de l'obra, els treballs de neteja, acabat, entreteniment i reparació, així com tants d'altres treballs que siguin necessaris per mantenir les obres en perfecte estat de funcionament. La dita conservació s'estén a totes les obres executades sota el mateix Contracte.

10.2.- CONSERVACIÓ DURANT L'EXECUCIÓ DE LES OBRES.

El Contractista queda obligat a conservar durant l'execució de les obres i fins a la seva recepció, totes les obres que integren el Projecte o modificacions autoritzades, així com les carreteres i servituds afectades, desviaments provisionals, senyalitzacions existents i senyalitzacions d'obra i elements auxiliars, mantenint-los en bones condicions de vialitat.

Els treballs de conservació durant l'execució de les obres no seran d'abonament, llevat que expressament es prescriueixi el contrari en el Capítol II del present Plec.

10.3.- CONSERVACIÓ DURANT EL TERMINI DE GARANTIA.

El Contractista queda obligat a la conservació de l'obra durant el termini de garantia i fins a la seva recepció definitiva, havent de realitzar tants treballs com siguin necessaris per mantenir totes les obres en perfecte estat de conservació.

La conservació durant el termini de garantia i fins a la recepció definitiva de l'obra, s'abonarà al Contractista amb càrrec a la partida alçada que al respecte hi figuri en el Pressupost del Projecte. Si no hi figurés una partida alçada a l'efecte en el Pressupost, s'entendrà que els treballs de conservació no són d'abonament directe per considerar-se prorratejat el seu import en els preus unitaris, però en cap cas el Contractista quedarà exonerat de l'obligació de dur a terme els esmentats treballs de conservació.

10.4.- DESENVOLUPAMENT DELS TREBALLS.

Els treballs de conservació no obstaculitzaran l'ús públic o servei de l'obra, ni de les carreteres o servituds limítrofes, i, de no produir afectació, hauran d'ésser prèviament autoritzats per la Direcció d'obra i disposar de la deguda senyalització.

Article 11.- DISPOSICIONS APLICABLES.

A més de les disposicions esmentades explícitament en l'articulat del present Plec, seran d'aplicació les següents disposicions:

1. Legislació administrativa i de contractació

- **Llei 7/1985, de 2 d'abril**, reguladora de les Bases del Règim Local.
- **Decret Legislatiu 2/2003, de 28 d'abril**, pel qual s'aprova el Text refós de la Llei municipal i de règim local de Catalunya.
- **Llei 9/2017, de 8 de novembre**, de Contractes del Sector Públic.
- **Reial Decret 1098/2001**, de 12 d'octubre, pel qual s'aprova el Reglament general de la Llei de contractes de les administracions públiques, en tot allò que no s'oposi a la normativa vigent.
- **Decret 179/1995, de 13 de juny**, pel qual s'aprova el Reglament d'obres, activitats i serveis dels ens locals (ROAS).
- **Llei 3/2007, de 4 de juliol**, de l'obra pública.

2. Normativa tècnica i de construcció

- **Codi Tècnic de l'Edificació (CTE)**, aprovat pel **Reial Decret 314/2006** i les seves modificacions posteriors.
- **Codi Estructural**, aprovat pel **Reial Decret 470/2021**, relatiu al projecte, execució i control d'estructures de formigó i acer.
- **Instrucció per a la recepció de ciments (RC-19)** aprovada pel **Reial Decret 163/2019**.
- **Normes UNE i EN** aplicables als materials i processos constructius.
- **Decret 375/1988**, de control de qualitat de l'edificació.

3. Instal·lacions i urbanització

- **Reial Decret 842/2002**, pel qual s'aprova el Reglament electrotècnic per a baixa tensió (REBT).
- **Reial Decret 223/2008**, sobre condicions tècniques i garanties de seguretat en línies elèctriques d'alta tensió.
- **Reial Decret 1890/2008**, pel qual s'aprova el Reglament d'eficiència energètica en instal·lacions d'enllumenat exterior.
- **Plec de Prescripcions Tècniques Generals per a Obres de Carreteres i Ponts (PG-3)** del Ministeri de Transports, Mobilitat i Agenda Urbana i les seves actualitzacions.
- **Ordres Circulars i actualitzacions del PG-3**, especialment l'**Ordre Circular 35/2014** i posteriors.
- **Norma 6.1-IC Seccions de ferm** de la Instrucció de Carreteres.
- **Norma 6.3-IC Rehabilitació de ferms** de la Instrucció de Carreteres.
- **Normes 8.1-IC Senyalització vertical i 8.2-IC Marques vials** de la Instrucció de Carreteres.

4. Seguretat, accessibilitat i medi ambient

- **Llei 31/1995**, de Prevenció de Riscos Laborals.
- **Reial Decret 1627/1997**, sobre disposicions mínimes de seguretat i salut en les obres de construcció.
- **Llei 32/2006**, reguladora de la subcontractació en el sector de la construcció.
- **Reial Decret 1109/2007**, que desenvolupa la Llei 32/2006.
- **Decret 209/2023**, pel qual s'aprova el Codi d'accessibilitat de Catalunya.
- **Llei 21/2013**, d'avaluació ambiental.
- **Llei 7/2022**, de residus i sòls contaminats per a una economia circular.
- **Reial Decret 105/2008**, sobre producció i gestió de residus de construcció i demolició.
- **Decret 89/2010**, pel qual s'aprova el Programa de gestió de residus de la construcció de Catalunya.

5. Altres disposicions

- Ordenances municipals que siguin d'aplicació.
- **Banc de Preus BEDEC de l'ITeC** com a referència tècnica en la definició de partides i criteris constructius.
- Normativa comunitària europea, estatal o autonòmica que sigui d'aplicació directa.

Clàusula final

Serà igualment d'aplicació qualsevol altra normativa vigent que substitueixi, modifiqui o desenvolupi les disposicions anteriorment esmentades. En cas de contradicció entre diverses normes, prevaldrà la disposició més restrictiva o aquella que estableixi majors garanties de seguretat, qualitat o protecció ambiental.

Article 12.- UNITATS D'OBRA CIVIL**1- DESBROSSADA DEL TERRENY****Definició i execució**

Es defineix com l'operació d'extreure i enretirar de les zones designades tots els arbres, calcinals, plantes, matolls, fustes caigudes, runes, escombraries o qualsevol altre tipus de material indesitjable a judici del Director de les obres. La seva execució consisteix en la remoció i retirada dels materials objecte de l'esbrossada.

La seva execució acomplirà en tot moment allò especificat en l'article 300 "Desbroce del terreno" del P.G.3.

Mesurament i abonament

L'esbrossada del terreny es mesurarà i abonarà per metres quadrats (m2.) realment executats, mesurats sobre el terreny.

2- EXCAVACIONS EN QUALSEVOL TIPUS DE TERRENY**Definició i execució**

Les excavacions s'efectuaran d'acord amb els plànols del projecte, i amb les dades obtingudes del replanteig general de les obres i les ordres de la direcció de les obres.

La unitat d'excavació inclourà, si s'escau, l'ampliació, millora i rectificació dels talussos de les zones de desmunt, així com llur refinament i l'execució de cunetes provisionals o definitives.

Quan les excavacions arribin a la rasant de la plataforma, els treballs que s'executaran per a deixar l'esplanada refinada i totalment preparada per a endegar l'execució de l'activitat

de construcció del clavegueram, estaran inclosos al preu unitari de l'excavació. Si l'esplanada no compleix les condicions de capacitat portant necessàries, el director de les obres podrà ordenar una excavació addicional en subrasant que serà mesurada i abonada mitjançant el mateix preu únic, per a totes les excavacions.

Amb l'esmentada excavació addicional i el consegüent rebliment amb sòl de qualitat adequada o seleccionada es garantirà el comportament de l'esplanada. Totes les operacions esmentades de refinament i compactació de l'esplanada i la possible substitució de sòls inadequats o tolerables per sòls seleccionats, es consideraran incloses en els preus definits al projecte per als moviments de terres.

Quan existeixi la possibilitat d'esllavissaments els talussos s'estabilitzaran amb geotèxtil d'armadura de vegetació o amb hidrosembra. El geotèxtil d'armadura (geotèxtil anisòtrop de polièster no teixit) es consolidarà mecànicament mitjançant punxonat amb alta relació càrrega-allargament, inalterable a agents orgànics, químics i de fluència mínima, i amb les característiques següents:

$$\begin{aligned} f &= 350 \text{ g/m}^2 \\ f \text{ càrrega de ruptura:} & f_1 \geq 40 \text{ KN/m} \\ f \text{ càrrega de treball:} & f_2 = 13 \text{ KN/m} \end{aligned}$$

El geotèxtil de vegetació (geotèxtil de polièster no teixit) es consolidarà mecànicament mitjançant punxonat sobre un teixit base de polièster, amb una trama que permeti la penetració de les arrels de les plantes que germinen en la seva superfície. Les característiques d'aquest geotèxtil seran:

$$\begin{aligned} f & \text{ inalterable als raigs UV} \\ f & \text{ pes per unitat de superfície : } p = 160 \text{ g/m}^2 \\ f & \text{ càrrega de ruptura : } f_1 \geq 13 \text{ KN/m} \end{aligned}$$

La hidrosembra es realitzarà en diverses capes fins aconseguir un gruix total d'1 cm o superior.

Els següents components i quantitat han de formar part de la mescla d'hidrosembra per m² de superfície vertical de mur verd.

f aigua 18 l/m²

f mulch de fibra curta tipus TEXTOMULCH o similar en quantitat d'1 kg/m² que inclogui:

- fibres vegetals de longitud inferior a 30 mm
- fertilitzant NPK d'alliberament lent
- algues seques
- micro i macro nodriments
- fixador-estabilitzador
- compost amb proporció elevada de llim i argila tipus TEXTOHUM o similar en quantitat de 8 l/m² que afavoreixi la retenció d'humitat i serveixi de sòl inicial a les plantes germinades

f llavors de plantes herbàcies d'espais apropiats per a la precipitació mitjana, temperatura i orientació del mur verd en quantitat de 30-40 gr/m²

f la hidrosembra s'ha de realitzar fora d'època estival excepte condicions meteorològiques favorables o regs

Mesurament i abonament

Es mesurarà i abonarà per metres cúbics (m³) realment excavats, mesurats per diferència entre els perfils, presos abans i després dels treballs.

S'entén per metre cúbic d'excavació el volum corresponent a aquesta unitat, referida al terreny tal com es trobi on s'hagi d'excavar.

Sempre que els pressupostos del projecte no continguin preus específics per a diferents tipus d'excavació, les excavacions es consideraran no classificades i s'abonaran amb un preu únic per a qualsevol tipus de terreny.

La rectificació de talussos s'abonarà al preu d'excavació del quadre de preus del projecte.

Si durant les excavacions apareixen brolladors, filtracions motivades per qualsevol causa o nivells freàtics alts, els treballs específics que calgui executar es consideraran inclosos als preus d'excavació.

El director de les obres podrà autoritzar l'abocament de materials a determinades zones baixes de les parcel·les, prèvia neteja i esbrossada d'aquestes. El replè de parcel·les definit, en cap cas podrà superar les cotes de les voreres més pròximes.

Als preus de les excavacions està inclosa la càrrega, el transport a qualsevol distància, l'abocament, estesa i compactació. Si a criteri del director de les obres els materials no són adequats per a la formació de terraplens, es transportaran a l'abocador, no essent motiu de sobrepreu el possible increment de distància de transport.

La neteja, esbrossada i compactació de les terres dins les parcel·les no seran d'abonament independent.

S'entén que els preus de les excavacions comprenen, a més de les operacions i despeses ja indicades, tots els auxiliars i complementaris, i tots els materials i operacions necessàries per acabar correctament la unitat d'obra, així com les taxes i cànon dels abocadors.

Els geotèxtils i hidrosembres es mesuraran i abonaran per metres quadrats de superfície col·locada de terreny.

3- REBLERTS

Terraplè

Consisteix en l'extensió i compactació de materials terrencs procedents d'excavació o préstecs. Els materials per a formar terraplens compliran les especificacions que es defineixen a l'apartat de condicions mínimes d'acceptació dels terraplens.

La base del terraplè es prepararà de forma adequada, per tal de suprimir discontinuïtats a les superfícies, tot efectuant els treballs necessaris de refinament i compactació.

A les zones amb pendent transversal s'esglaonarà el contacte amb el terreny natural, tot formant esglaons d'amplada superior a 2,5 m. A continuació s'iniciarà el terraplè pel punt més baix.

Les tongades seran de gruix uniforme i suficientment reduït, a fi que amb els mitjans disponibles s'obtingui, en tot el seu gruix, el grau de compactació exigít. Els materials de cada tongada seran de característiques uniformes. S'eliminaran les pedres de volum superior a la meitat de la tongada.

No s'estendrà cap tongada mentre no s'hagi comprovat que la superfície subjacent compleix les condicions exigides i, per tant, sigui autoritzada la seva estesa per l'encarregat facultatiu. En cas que la tongada subjacent s'hagi reblanít per una humitat excessiva, no s'estendrà la següent i es procedirà a escarificar-la per a deixar-la orejar.

En cas que la direcció de l'obra, una vegada vistos els assaigs d'identificació del sòl natural, consideri que l'esplanada natural no té la capacitat portant suficient, se substituirà el gruix d'esplanada que la direcció indiqui per material seleccionat procedent de préstecs exteriors o qualsevol altre element portant (geotèxtil o similar), segons el criteri de la direcció d'obra.

Condicions mínimes d'acceptació dels terraplens

Per a poder acceptar els terraplens caldrà comprovar la qualitat dels materials i les condicions de compactació.

A l'efecte esmentat es realitzaran els corresponents assaigs prevíst d'execució i d'acceptació executats per un laboratori homologat.

Pel que fa a la qualitat dels sòls cal dir que segons la seva qualitat per a formar terraplens els sòls es classifiquen segons el quadre següent:

Com es pot veure els sòls seran tolerables, adequats o seleccionats segons determinades condicions de granulometria, plasticitat, densitat, capacitat portant i contingut en matèria orgànica. Com a condicions d'acceptació cal dir que no s'admeten els sòls inadequats a cap zona del terraplè. Els sòls tolerables únicament es poden admetre per a nuclis de terraplè. Els sòls per a capa de coronament han de ser com a mínim sòls adequats o seleccionats. Així mateix, hauran de ser sòls adequats els que formen el coronament de l'esplanada (darrers 30 cm) a zones de desmunt.

SÒLS INADEQUATS	SÒLS TOLERABLES	SÒLS ADEQUATS	SÒLS SELECCIONATS
No compleixen les condicions dels sòls tolerables	Menys del 25% en pes de pedres de mida >15 cm LL < 40 o LL < 65 i IP > 0,6 LL-g Densitat proctor > 1,450 kg/dm ² CBR > 3 Contingut de matèria orgànica < 2%	Sense pedres de mida >10 cm Neteja del 35% en pes de partícules de mida < 0,80 UNE LL < 40 Densitat proctor > 1,750 kg/dm ² CBR > 5 Sòl inflable < 2% Contingut de matèria orgànica < 1%	Sense pedres de mida >8 cm Menys del 25% en pes de partícules de mida 0,80 UNE LL < 30 i IP < 10 CBR > 10 Sòls no inflables Sense matèria orgànica

Pel que fa a les densitats, s'exigeix una densitat superior al 95% de la màxima densitat de l'Assaig Próctor Modificat a tota la zona del nucli de terraplè (inclosos els punts singulars, com ara pous o embornals).

Per a la zona de coronament s'exigeix una densitat superior al 98% de la màxima de l'Assaig Próctor Modificat.

Reblerts de materials reciclats

Consisteix en l'extensió i compactació de granulats reciclats provinents de:

Construccions de maó amb una densitat dels elements massissos superior a 1.200 kg/m^3 i amb un contingut final de ceràmica superior al 10% en pes. El contingut total de les fraccions de matxuca (maó, morter i materials petris) ha de ser com a mínim del 90% en pes.

Construccions de formigó amb un densitat superior a 2.100 kg/m^3 i amb més d'un 95% de matxuca de formigó que no contindrà elements metàl·lics.

Mixtos (formigó i maó) amb elements massissos amb una densitat superior a 1.600 kg/m^3 , un contingut de ceràmica inferior al 10% en pes i un contingut superior al 95% de fraccions de matxuca de formigó, maó, morter i materials petris. A més, no contindrà materials metàl·lics.

Prioritàriament naturals (granulars de pedrera amb un màxim del 20% de granulars reciclats de formigó).

Tots aquests presentaran un inflament inferior al 2%, essent comprovat mitjançant l'assaig NLT 111/78, d'índex CBR en laboratori.

Aquests materials cal que procedeixin de centrals de reciclatge legalitzades.

Mesurament i abonament

Els reblerts es mesuraran i abonaran per metres cúbics (m^3) realment executats i compactats al seu perfil definitiu, mesurats per diferència entre perfils, presos abans i

després dels treballs.

El material a emprar serà en algun cas provinent de l'excavació de la traça; en aquest cas el preu del terraplè inclou la càrrega, transport, estesa, humectació, compactació, anivellació i cànon de préstec corresponent.

En qualsevol dels dos casos esmentats el preu serà únic, sempre que els préstecs s'obtinguin d'excavació de parcel·les del polígon. El director de les obres podrà autoritzar l'excavació a determinades parcel·les, a fi d'obtenir materials de préstecs. L'esmentada excavació de préstecs a les parcel·les en cap cas podrà rebaixar el terreny de les parcel·les per dessota de les cotes de les voreres més pròximes.

Els terraplens, o zones de rebliment en llocs singulars que puguin ser considerats com a terraplens localitzats, es mesuraran i abonaran com la resta de terraplens.

Quan sigui necessari obtenir els materials per a formar terraplens de préstecs exteriors al polígon, el preu del terraplè inclourà el cànon d'extracció, excavació, càrrega, transport a qualsevol distància, estesa, humectació, anivellació i la resta d'operacions necessàries per a deixar totalment acabada la unitat de terraplè.

El contractista haurà de localitzar les zones de préstecs, obtenir els permisos i llicències que siguin necessaris, i abans de començar les excavacions haurà de sotmetre a l'aprovació del director de les obres les zones de préstec, a fi de determinar si la qualitat del sòl és suficient.

Plànols

En cas que en el moviment de terres resultant existissin canvis considerables respecte als del projecte, el contractista els justificarà mitjançant els perfils longitudinals i transversals que calguin.

4- EXCAVACIÓ I REBLIMENT DE RASES

La unitat d'excavació de rases i pous comprèn totes les operacions necessàries per obrir i

reblir les rases definides al projecte per a l'execució de la xarxa de clavegueram i d'aigua.

Mesurament i abonament

Si als quadres de preus no figuren diferents tipus d'excavació, aquesta es considerarà no classificada, de tal manera que l'excavació en roca o en qualsevol tipus de terreny s'abonarà amb el preu del quadre de preus núm. 1 del projecte.

Si durant l'execució de les excavacions apareixen brolladors o filtracions motivades per qualsevol causa, s'utilitzaran els mitjans que siguin necessaris per a esgotar l'aigua.

El cost de les esmentades operacions estarà comprès als preus d'excavació si els quadres de preus o pressupost no especifiquen el contrari.

El preu de les excavacions comprendrà també els apuntaments que siguin necessaris i els transport de les terres a l'abocador, a qualsevol distància. La direcció de les obres podrà autoritzar, si és possible, l'execució de sobre-excavacions per a evitar les operacions d'apuntament, però els volums sobre-excavats no seran objecte d'abonament. L'excavació de rases s'abonarà per metres cúbics (m³) excavats d'acord amb l'amidament teòric dels plànols del projecte.

El preu corresponent inclou l'excavació, el subministrament de terres (en el cas de terraplenat), transport (en el cas de l'excavació fins al dipòsit o abocador, incloent l'arranjament de les àrees afectades), manipulació i ús de tots els materials, maquinària i mà d'obra necessària per a la seva execució; la neteja i esbrossada de tota la vegetació; la construcció d'obres de desguàs, per tal d'evitar l'entrada d'aigües; la construcció dels apuntaments i els calçats que es precisin; i els canons corresponents si s'escau.

Quan durant els treballs d'excavació apareguin serveis existents, els treballs s'executaran fins i tot amb mitjans manuals, per no fer malbé aquestes instal·lacions, tot completant-se l'excavació amb el calçat o penjat en bones condicions de les canonades d'aigua, gas, clavegueram, instal·lacions elèctriques, telefòniques, etc., o de qualsevol altre servei que calgui descobrir, sense que el contractista tingui cap dret a pagament per aquests

conceptes, sempre que els serveis esmentats figurin al plànol de serveis afectats del projecte o els subministrats per les companyies o els serveis tècnics municipals.

El replè de les rases s'executarà amb el mateix grau de compactació exigida als terraplens (apartat 4.3). El contractista emprarà els mitjans de compactació lleugers necessaris i reduirà el gruix de les tongades, sense que aquests treballs puguin ser objecte de sobrepreu.

Si els materials procedents de les excavacions de rases no són adequats per a llur rebliment, s'obtingran els materials necessaris dels préstecs, no essent d'abonament els treballs d'excavació i transport dels esmentats materials de préstecs i estaran inclosos al preu unitari de rebliment de rases definit al quadre de preus, sempre que el pressupost no especifiqui el contrari.

En cas que l'obertura de rases impedeixi el pas a accessos existents, aniran a càrrec del contractista tots els elements necessaris per a facilitar-lo.

Condicions mínimes d'acceptació

Els materials per a rebliment de rases a zona de nucli hauran de ser, com a mínim, de qualitat igual o superior a la del sòl tolerable. A la zona de coronament de la rasa (darrers 30 cm) els materials hauran de ser sòls adequats o seleccionats.

Pel que fa a la densitat, haurà de ser en tot punt i a cada zona del rebliment, igual o superior al 95% de la màxima densitat obtinguda a l'assaig Próctor Modificat, o en tot cas superior a la densitat natural del mateix terreny a la zona de rasa.

A la zona de coronament la densitat haurà de ser igual o superior al 98% de la màxima densitat obtinguda a l'assaig Próctor Modificat.

5- NETEJA I REPOSICIÓ DE PASSEIGS

Definició i execució

Es defineix com l'operació d'extreure i enretirar dels passeigs calcinals, plantes, matolls, fustes caigudes, runes i escombraries i la reposició amb material seleccionat fins enrasar amb la de la carretera. La seva execució consisteix en la remoció i retirada dels materials a l'abocador, i la reposició amb material seleccionat.

Mesurament i abonament: La neteja de passeigs es mesurarà i abonarà per metres lineals (m.) realment executats, mesurats sobre el terreny.

6- REPOSICIÓ DE CUNETES

Definició i execució

Es defineix com l'operació recuperar el perfil de la cuneta. La seva execució consisteix l'excavació necessària, anivellament i reperfilat i retirada dels materials sobrers.

Mesurament i abonament

La reposició de cunetes es mesurarà i abonarà per metres lineals (m.) realment executats, mesurats sobre el terreny.

7- DEMOLICIONS

Definició

Es defineix com demolició, l'operació d'enderrocament de tots els elements que obstaculitzin la construcció d'una obra o que sigui necessari fer desaparèixer, per a donar per finalitzada l'execució de l'obra.

La seva execució inclou les operacions següents:

- Enderrocament o excavació de materials.
- Retirada dels materials resultants a abocadors o al lloc d'utilització o definitiu.

Tot això realitzat d'acord amb les presents especificacions i amb les dades que, sobre el que ens ocupa, inclouen la resta dels documents del Projecte.

Execució de les obres

L'execució de les obres comprèn l'enderrocament o excavació de materials. Aquestes operacions s'efectuaran amb les precaucions necessàries per a l'obtenció d'unes condicions de seguretat suficients i evitar danys a les estructures existents, d'acord amb el que ordeni el Facultatiu encarregat de les obres, qui designarà i marcarà els elements que s'hagin de conservar intactes, així com els llocs d'amàs i la forma de transport d'aquells.

Mesurament i abonament

Es mesuraran i abonaran als preus del Quadre de Preus núm.1.

El preu corresponent inclou, la càrrega sobre camions i el transport a l'abocador o lloc d'utilització, així com la manipulació dels materials i mà d'obra necessària per a la seva execució.

El Contractista té l'obligació de dipositar els materials que, procedents d'enderrocs, consideri de possible utilització o d'algun valor, al lloc que els hi assigni el Director Facultatiu de l'Obra.

Reposició de les obres enderrocades

S'entén per reposicions, les reconstruccions d'aquelles fàbriques que hagi estat necessari enderrocar per a l'execució de les obres, i s'han de realitzar de tal forma que, les esmentades fàbriques han de quedar en les mateixes condicions que abans de començar les obres.

Les característiques d'aquestes seran les mateixes que les dels enderrocaments, amb el mateix grau de qualitat i textura.

La demolició s'abonarà als preus corresponents del Quadre de Preus núm.1. Les reposicions s'abonaran als preus del Quadre de Preus núm.1, com si es tractés d'obres de nova construcció.

8- EXCAVACIÓ DE L'EXPLANACIÓ I PRÉSTECES

Les excavacions s'executaran d'acord amb els plànols del Projecte i amb les dades obtingudes del replanteig general de les Obres, els Plànols de detall i les ordres de la Direcció de les Obres.

Quan les excavacions arribin a la rasant de la plataforma, els treballs que s'executaran per a deixar l'esplanada refinada, compactada i totalment preparada per a endegar la col·locació de la sub-base granular, estaran inclosos al preu unitari de l'excavació. Si l'esplanada no aconsegueix les condicions de capacitat portant necessàries, el Director de les obres podrà ordenar una excavació addicional en subrasant, que serà mesurada i abonada mitjançant el mateix preu definitiu per a totes les excavacions.

Les excavacions es consideraran no classificades, i es defineixen amb un preu únic per a qualsevol tipus de terreny.

Si durant les excavacions apareixen manantials o filtracions motivades per qualsevol causa, s'executaran els treballs d'acord amb les indicacions del Director de les obres, i es consideraran inclosos en els preus d'excavació.

Als preus de les excavacions està inclòs el transport a qualsevulla distància. Si a criteri del Director de les Obres, els materials no són adequats per a la formació de terraplens, es transportaran a l'abocador, no sent motiu de sobrepreu el possible increment de distància de transport. El Director de les Obres podrà autoritzar l'abocat de materials a determinades zones baixes de les parcel·les, assumint el Contractista l'obligació d'executar els treballs d'estesa i compactació, sense reclamar compensació econòmica de cap tipus.

El replè de parcel·les definit, en cap cas podrà superar la cota de la carretera projectada.

Mesurament i abonament

Es mesurarà i abonarà per metres cúbics (m³.) realment excavats, mesurats per diferència entre els perfils presos abans i després dels treballs.

No són abonables els despreniments o els augments de volum sobre les seccions que prèviament s'hagin fixat en aquest Projecte.

Per a l'efecte dels mesuraments de moviment de terra, s'entén per metre cúbic d'excavació el volum corresponent a aquesta unitat, referida al terreny tal i com es trobi on s'hagi d'excavar.

S'entén per volum de terraplè, o replè, el que correspon a aquestes obres, després d'executades i consolidades, segons el que es preveu en aquestes condicions.

Advertència sobre els preus de les excavacions

A més del que s'especifica als articles anteriors, i a d'altres on es detalla la forma d'execució de les excavacions, haurà de tenir-se en compte el següent:

El Contractista, en executar les excavacions, s'atindrà sempre als plànols i instruccions del Facultatiu. En cas que l'excavació a executar no fos suficientment definida, sol·licitarà l'aclaració necessària abans de procedir a la seva execució. Per tant, no seran d'abonament els despreniments ni els augments de seccions no previstos al Projecte o fixats pel Director Facultatiu.

Contràriament, si seguint les instruccions del Facultatiu, el Contractista executés menor volum d'excavació que el que hauria de resultar de tots els plànols, o de les prescripcions fixades, sols es considerarà d'abonament el volum realment executat.

En tots els casos, els buits que quedin entre les excavacions i les fàbriques, fins i tot resultants dels despreniments, s'hauran de reomplir amb el mateix tipus de material, sense que el Contractista rebi per això, cap quantitat addicional.

En cas de dubte sobre la determinació del preu d'una excavació concreta, el Contractista s'atindrà al que decideixi el Director Facultatiu, sense ajustar-se al que, a efectes de valoració del Pressupost, figuri als Pressupostos Parcial del Projecte.

S'entén que els preus de les excavacions comprenen, a més a més de les operacions i despeses ja indicades, tots els auxiliars i complementaris com són:

Instal·lacions, subministrament i consum d'energia per a enllumenat i força, subministrament d'aigües, ventilació, utilització de qualsevulla classe de maquinària amb totes llurs despeses i amortitzacions, etc., així com els entrebancs produïts per les filtracions o per qualsevol altre motiu.

9- TERRAPLENS I REBLERTS DE RASES

Consisteix en l'estesa i compactació de materials, procedents d'excavacions o préstecs. Els materials per a formar terraplens acompliran les especificacions del P.G.3.

L'equip necessari per a efectuar la seva compactació serà aprovat per l'encarregat Facultatiu, en funció de les característiques del material a compactar segons el tipus d'obra, i del gruix de les tongades.

El ciment del replè es prepararà de forma adequada, per tal de suprimir discontinuïtats a les superfícies, efectuant els treballs necessaris de refí i compactació.

A continuació s'estendrà el material en tongades de gruix uniforme i suficientment reduït per a que, amb els mitjans disponibles, s'obtingui en tot el seu gruix, el grau de compactació exigít. Els materials de cada tongada, seran de característiques uniformes, i si no ho fossin s'aconseguirà aquesta uniformitat barrejant-los convenientment amb els mitjans adequats per a tal fi.

No s'estendrà cap tongada mentre no s'hagi comprovat que la superfície subjacent compleixi les condicions exigides, i per tant, sigui autoritzada la seva estesa per l'encarregat Facultatiu. En cas que la tongada subjacent s'hagi reblanit per una humitat excessiva, no s'estendrà la següent.

Mesurament i abonament

Es mesuraran i abonaran per metre cúbic (m3.) realment executat i compactat al seu perfil definitiu, mesurat per diferència entre perfils, presos abans i després dels treballs.

El material a utilitzar serà en algun cas, provenint de l'excavació de l'obra; en aquest cas el preu de replè inclou la càrrega, transport, estesa, humectació, compactació i anivellació.

En cas que el material vingui de préstecs, el preu corresponent inclou l'excavació, càrrega, transport, estesa, humectació, compactació, anivellació i cànon de préstec corresponent.

Els terraplens, considerats al P.G.3. com a replens localitzats (art.332) o pedraplens (art.331), s'executaran d'acord amb el P.G.3. però es mesuraran i abonaran com les unitats de terraplè.

Replens amb sòls seleccionats de préstecs

Quan sigui necessari obtenir els materials de préstecs, el preu del terraplè o del replè inclourà el cànon d'extracció, excavació, càrrega, transport a qualsevulla distància, estesa, humectació, compactació, anivellació i la resta d'operacions necessàries per a deixar totalment acabada la unitat del terraplè o replè de rases.

El Contractista haurà de localitzar les zones de préstecs, obtenir els permisos i llicències que siguin necessaris i abans de començar les excavacions, haurà de sotmetre a l'aprovació del Director de les Obres les zones de préstec, a fi de determinar si la qualitat dels sòls és suficient.

10- ESCULLERA DE PEDRA NATURAL SOLTA

Definició i execució

Aquesta unitat consisteix en l'extensió per abocament d'un conjunt de pedres relativament grans procedent d'excavació en roca sobre un talús preparat, format per una capa compacte ben graduada i amb un mínim de forats. Complirà l'article 658 del Pliego de Prescripciones Generales para Obras de Carreteras y Puentes.

Mesurament i abonament:

L'escullera de pedra solta s'abonarà per metres cúbics (m3) realment col·locats a l'obra, mesurats sobre plànol d'obra executada.

11- FORMIGÓ DE BASE A VORERES

Llevat que la direcció de les obres disposi una altra ordre, el formigó a voreres es col·locarà en fase prèvia a la construcció del paviment. Després d'acceptar les infraestructures de serveis, els elements singulars situats a la vorera i la capa de coronament del terraplè de vorera i de la subbase, es procedirà a col·locar la capa de formigó de base que servirà d'assentament a les llosetes i panots, i protegirà les infraestructures de serveis construïdes.

Condicions mínimes d'acceptació

El formigó serà de consistència intermèdia, entre la plàstica i la tova, de manera que no sigui massa sec (dificultats per reglejar) ni massa fluid (falta de resistència). A l'assaig de consistència s'obindrà un assentament del con d'Abrams entre cinc centímetres (5 cm) i vuit centímetres (8 cm). La resistència característica mínima a obtenir serà de dos-cents newtons per mil·límetre quadrat ($F_{ck} \geq 20 \text{ N/mm}^2$), sempre que el projecte no indiqui una resistència superior.

Mesurament i abonament de les obres

Llevat que el pressupost del projecte especifiqui una altra cosa, es mesurarà i abonarà per m^2 realment executats, mesurats sobre perfil teòric.

S'entendrà que el preu unitari inclou el refinament definitiu i la compactació de la superfície de coronament en terres, els encofrats necessaris per a deixar els forats dels escocells, el subministrament i posada en obra del formigó i tots els materials, maquinària i diferents operacions necessàries per acabar correctament la unitat d'obra.

12- BASES DE TOT-U ARTIFICIAL

El tot-u artificial és una barreja d'àrids procedents d'una instal·lació d'esmicolament amb granulometria de tipus continu.

Condicions mínimes d'acceptació:

- Granulometria:

La fracció que passi pel tamís 80 µm UNE serà inferior a 2/3 de la fracció que passi pel tamís 40 µm UNE.

- La corba granulomètrica dels materials es trobarà compresa entre les que figuren al quadre següent:
- L'índex de "lajas" serà inferior a trenta-cinc (<35).
- El desgast del material mesurat segons l'Assaig de Los Angeles serà inferior a trenta-cinc (<35).

TAMISOS UNE	Garbellament ponderat acumulat (%)	
	TA (40)	TA (25)
44	100	-
25	75 – 100	100
20	60 – 90	75 – 100
10	45 – 70	50 – 80
5	30 – 50	35 – 60
2	16 – 32	20 - 40
400 µm	6 – 20	8 – 22
80 µm	0 – 10	0 - 10

- El material serà no plàstic i tindrà equivalent de sorra superior a 30.
- El coeficient de neteja no serà inferior a dos (2).
- El material no podrà ser meteoritzat, de manera que totes les característiques de granulometria i qualitat es conservin després de compactar la tongada (l'execució de l'assaig del material es farà després de compactar). Per aquest motiu es rebutjarà tot tipus de material meteoritzat.
- El material tindrà un índex CBR superior a 80 per a una compactació del 100% de l'Assaig Pròctor Modificat.
- El mòdul de compressibilitat amb l'assaig de càrrega amb placa segons la norma NLT 357/86 no serà inferior a 120 per a seccions T0-T1 ni a 100 per a seccions T2-T3.

- La densitat de la capa de base granular compactada serà superior al 100% de la màxima densitat obtinguda a l'Assaig Pròctor Modificat. Aquesta condició de densitat es complirà també a totes les zones singulars de la capa compactada (vora, pous, embornals i elements singulars de calçada).
- La diferència entre la superfície acabada i la de projecte serà < 20 mm.

Mesurament i abonament

La base de material granular es mesurarà i abonarà per metres cúbics mesurats sobre perfil teòric després de compactar. S'entendrà que el preu unitari comprèn el refinament i la compactació de la capa de subbase i totes les operacions i materials necessaris per deixar la unitat d'obra correctament acabada.

13- BASES DE GRAVA-CIMENT

Són materials formats per barreja homogènia d'àrids, ciment i aigua, segons les proporcions d'una fórmula de treball prèviament aprovada, que després d'estesos i compactats formen la capa de base a calçades.

Condicions mínimes d'acceptació

Granulometria dels àrids:

- El contingut mínim de ciment serà sempre del tres per cent (3%).
- La resistència a compressió als 7 dies, amb provetes fabricades amb el motllo i compactació del Pròctor Modificat serà superior a trenta-cinc quilograms per centímetre quadrat (> 35 kg/cm²).
- S'exigirà en tota la zona d'obres, fins i tot a punts singulars com ara vora pous o embornals, una densitat superior al noranta-set per cent (97%) de la màxima densitat obtinguda a l'Assaig Pròctor Modificat de la barreja amb ciment.

La corba granulomètrica es trobarà compresa entre les indicades al quadre:

TAMISOS UNE	Acumulat (%)	
	GC1	GC2

44	---	100
25	100	75-100
20	75-100	65-90
10	50-80	40-70
5	35-60	30-55
2	25-45	22-42
0.40	10-24	10-22
0.08	1-8	1-8

- El reg asfàltic de guarit de la grava-ciment s'aplicarà abans de passades dotze hores des de la seva compactació.

Mesurament i abonament

Es mesurarà i abonarà als preus definits al pressupost del projecte. S'entendrà que els preus comprenen el subministrament i transport del material, així com la preparació, refinament i compactació de la superfície de la subbase per a la seva acceptació, i tots els materials i operacions necessàries per al correcte acabat de la unitat d'obra.

14- PAVIMENTS ASFÀLTICS EN CALENT

Poden ser d'una única capa de rodadora o de dues capes.

Condicions mínimes d'acceptació

- Lligants bituminosos. Podran ser del tipus B 40/50, B 60/70, B 80/100.
- Granulometria dels àrids. L'àrid gros procedirà d'instal·lació d'esmicolament. La porció retinguda al tamís 5 UNE contindrà com a mínim un 75% en pes d'elements amb dues o més cares de fractura. La granulometria dels àrids es trobarà compresa entre les del següents quadre, segons el tipus de barreja que es tracti.

A les capes de rodadora l'àrid serà granític

Mescles a emprar: rodadora tipus D, intermèdia tipus D, S, G.

Rodadora	D12 - S12 D20 - S20	≥ 6
D12 - S12		
≥ 6		
Intermèdia	D20 - S20 - G20	6 - 9

- El coeficient de desgast de Los Angeles serà inferior a 30. Per a vials de gran capacitat on es prevegin altes velocitats s'exigirà un coeficient de poliment accelerat superior a quaranta (0,40) (únicament a capa de rodadora). L'índex de partícules planes serà inferior a trenta (< 30) (únicament vials amb gran capacitat i trànsit pesat).
- Les condicions d'adhesivitat i característiques del filler compliran les condicions obligatòries per a construcció de carreteres (PG3).
- La barreja d'àrids en fred tindrà un equivalent de sorra inferior a trenta (<30).
- Pel que fa a l'obtenció de la fórmula de treball, instal·lació de fabricació, equip d'execució i proves de l'Assaig Marshall, es compliran totes les condicions exigides per a construcció de carreteres (PG3).

Críteris de projecte de mescles pel mètode marshall

Característica	Trànsit pesat	Trànsit mitjà	Trànsit lleuger
Nombre de cops per cara	75	75	75
Estabilitat (KN)	> 12.5	> 10	8 - 12
Deformació (mm)	2 - 3,5	2 - 3,5	2 - 3,5
Buits en mescla (%)			
capa de rodadora	4 - 6	3 - 5	3 - 5
capa intermèdia	5 - 8	4 - 8	4 - 8
Buits en àrids (%)			
mescles -8	≥ 16	≥ 16	≥ 16 mescles -
12	≥ 15	≥ 15	≥ 15 mescles -
20	≥ 14	≥ 14	≥ 14 mescles -

Les toleràncies admissibles, respecte de la fórmula de treball, seran les següents:

Àrids i filler:

- tamisos superiors al 2,5 UNE $\pm 4\%$ del pes total d'àrids
- tamisos compresos entre 2,5 UNE i UNE 80 μ m..... $\pm 3\%$ del pes total d'àrids
- tamís UNE 80 μ m $\pm 1\%$ del pes total d'àrids

Lligant:

- lligant $\pm 0,3\%$ del pes total d'àrids

Durant la posada en obra temperatura de la barreja en sortir del barrejadore no serà superior a cent vuitanta graus (> 180°).

Mesurament i abonament de les obres

S'abonarà per tones realment col·locades, mesurades a partir dels perfils teòrics i les densitats realment obtingudes a obra. Si el pressupost del projecte no especifica altra cosa, s'entendrà que el preu inclou, a més, la preparació de la superfície de la capa de base, els regs d'imprimació i adherència, i totes les operacions i materials i maquinària necessaris per al correcte acabament de la unitat d'obra.

15- PAVIMENTS ASFÀLTICS EN FRED

Pel que fa als àrids, compliran totes les especificacions relacionades per als paviments asfàltics en calent. Per a la resta de materials i condicions d'execució es complirà la norma de carretera (PG3). Es mesuraran i abonaran d'igual manera que les mesclades en calent (Tn).

16- PAVIMENTS DE FORMIGÓ

Els paviments de formigó són lloses de gruix superior a quinze centímetres (>0,15 m) i inferior a vint-i-cinc centímetres (<0,25 m); es construiran "in situ" mitjançant estesa del formigó i execució de juntes de dilatació i/o contracció.

Condicions mínimes d'acceptació

Resistència característica. Als paviments de formigó, amb motiu de l'assaig a flexo-tracció, s'ajusta a més a la forma de treball de les lloses, es mesurarà la resistència a flexo-tracció. En qualsevol cas, la resistència a flexo-tracció a vint-i-vuit dies serà superior a trenta-cinc quilograms per centímetre quadrat (HP-35). En cas que el projecte defineixi HP-20, la resistència característica a flexo-tracció serà superior a quaranta kg/cm².

La relació en pes aigua-ciment no serà superior a quaranta-sis centèsimes (0,46).

La consistència del formigó serà entre plàstica i tova. No s'admetrà formigó amb assentaments del con d'Abrams inferiors a cinc centímetres (5 cm) ni superiors a vuit centímetres (8 cm).

A fi d'obtenir resistència suficient al desgast s'exigirà que, com a mínim, un trenta per cent (30%) en pes de la sorra sigui de tipus silici.

La corba granulomètrica de l'àrid fi estarà compresa entre els límits del quadre següent:

L'àrid ha de presentar un equivalent de partícules silícies no serà inferior al trenta per cent (> 30%).

Es compliran també tots condicionants relacionats a la normativa oficial per a la recepció de formigons d'obres de fàbrica i estructures d'edificació.

Les juntes podran ser de construcció i/o dilatació o contracció. La distància entre juntes serà inferior a vint vegades el gruix. En el cas de lloses rectangulars la relació entre longituds serà inferior a 2:1. Tampoc es podran disposar angles interiors de les lloses inferiors a seixanta graus (60°). elements singulars de calçada (pous i embornals) es faran coincidir sempre amb una junta. Serà obligatòria la realització d'un tram de paviment de prova que permeti comprovar les principals característiques del paviment (color, textura, resistència, condicions de guarit, possible necessitat d'emprar additius, juntes, acabat superficial, etc.).

Si la junta és serrada, s'efectuarà l'operació de serrat entre sis i vint-i-quatre hores després de col·locat el formigó en obra. La profunditat del serrat estarà compresa entre 1/4 i 1/3 del gruix de la llosa.

Mesurament i abonament

Si el pressupost del projecte no especifica una altra cosa, els paviments de formigó es mesuraran i abonaran per metres quadrats realment col·locats, mesurats sobre perfil teòric. S'entendrà que el preu unitari inclou la preparació de la superfície de base, malla electrosoldada, la fabricació i col·locació del formigó, l'execució de les juntes, guarit, acabats superficials i tots els materials i operacions necessàries per al correcte acabat de la unitat d'obra.

17- PAVIMENTS DE LLAMBORDES DE FORMIGÓ

Les peces de formigó per a pavimentació són blocs prefabricats de formes, dimensions i gruix, color i disposició definides al projecte, que després de col·locats en obra formaran el paviment.

Condicions mínimes d'acceptació

La coloració, la forma, dimensions i trama de disposició serà la definida específicament als plànols del projecte.

Toleràncies de dimensions

Les partides de peces amb desviament superior a les toleràncies especificades seran rebutjades.

- tolerància màxima de mides en planta.....± 2 mm
- tolerància màxima de gruix.....±3 mm

Resistència

La resistència característica a compressió del formigó del prefabricat a vint-i-vuit dies serà

superior a quaranta newtons per mil·límetre quadrat ($> 40 \text{ N/mm}^2$) (Proveta cúbica de $8 \times 8 \times 8 \text{ cm}$ UNE 7015). El desgast segons norma UNE 7015, amb carborundum i per a un recorregut de 1.000 m, serà inferior a dos mil·límetres ($> 2 \text{ mm}$). Aguantaran vint cicles de congelació sense presentar esquerdes ni cap alteració visible.

L'assentament de la llamborda serà sobre llit de sorra de 3 a 5 cm de gruix, perfectament anivellada. El contingut d'argiles i matèria orgànica serà inferior al 3%. El contingut de fins de la sorra serà molt reduït. La corba granulomètrica es trobarà entre les del quadre següent:

mm	% que passa
4.76	5 – 100
2.38	60 – 100
1.19	50 – 85
0.595	25 – 60
0.297	10 – 30
0.149	5 – 15
0.074	0 - 10

Les llambordes s'uniran per compactació i vibració d'una capa de sorra de segellat, si el projecte no indica una altra cosa.

La sorra de segellat no contindrà partícules superiors a 1,25 mm, es trobarà seca en el moment de l'execució i contindrà un màxim del 10% en pes de material fi que passi pel tamís de 0,08 mm.

El gruix de la junta entre llambordes no serà superior a tres mil·límetres ($< 3 \text{ mm}$).

Tolerància del paviment acabat. Totes les llambordes hauran de quedar perfectament anivellades, de manera que la comprovació amb regla de tres metres no acusi diferències superiors a un centímetre.

Mesurament i abonament

Si el pressupost del projecte no especifica una altra cosa, els paviments de formigó es mesuraran i abonaran per metres quadrats de paviment correctament acabat. El preu unitari inclourà, a més, el subministrament, el transport i la col·locació, la preparació de la superfície de base, el llit de sorra o formigó, el segellat i tots els materials i operacions necessàries per al correcte acabat de la unitat d'obra.

18- PAVIMENTS DE RAJOLES HIDRÀULIQUES

Els paviments de llosetes premsades per a voreres, passeigs o espais de vianants, es construiran sempre sobre un llit de formigó HM-20 o superior, si així ho especifica el projecte. El llit de formigó s'assentarà sempre sobre una esplanada de sòls adequats o seleccionats, sempre que al projecte no es defineixi capa de subbase i base.

Les llosetes tindran una resistència al ròssec amb carborundum i per a un recorregut de 1.000 m, inferior a dos mil·límetres (< 2 mm) (UNE 7015).

Mesurament i abonament

Els paviments lleugers per a vianants o trànsit restringit, amb l'excepció del sauló i del macadam, s'abonaran per m² realment col·locats, segons el gruix especificat al projecte. El paviment de sauló i el macadam es mesurarà i abonarà per m³ realment col·locats. Si el pressupost del projecte no diu altra cosa, s'entendrà que el preu inclou la preparació de la superfície de la capa de base i totes les operacions i materials necessaris per al correcte acabament de la unitat d'obra.

19- SUB-BASE GRANULAR

Condicions generals

S'acomplirà en tot moment les especificacions del PG3 (article 500).

Els materials a utilitzar a les sub-bases granulars seran àrids o procedents del picament i trituració de pedra de pedrera o grava natural, sorres, escòries, sòls seleccionats o materials locals exempts d'argila, marga o altres matèries estranyes.

La corba granulomètrica del material estarà compresa entre els límits fixats pel fus S2 de l'article 500 del P.G.3.

Abans de col·locar la sub-base granular es comprovarà, amb especial atenció, la qualitat dels treballs de refí i compactació de l'esplanada, i s'executaran els assaigs necessaris.

Els percentatges d'humitat del material i de l'esplanada seran els correctes, i es comprovaran els pendents transversals de la plataforma.

El gruix de la tongada estarà comprés entre 10 i 15 centímetres, llevat que el Director de les Obres ho autoritzi expressament un gruix major, vist l'equip de compactació el resultat en un tram de prova.

Mesurament i abonament

Es mesurarà i abonarà per metres cúbics (m3) realment executats i compactats, mesurats sobre els plànols del Projecte.

El preu inclourà la preparació de la superfície d'assentament, el cànon d'extracció, càrrega, transport a qualsevulla distància i la resta d'operacions necessàries per a deixar completament acabada la unitat.

20- ACCESSOS I CONNEXIONS AMB VIALS EXISTENTS

El Contractista estarà obligat a executar totes les obres relatives a accessos i connexions amb vials existents, que, a judici de la Direcció de les Obres, siguin necessaris.

El mesurament i abonament de les obres es realitzarà segons el Quadre de Preus núm.1. i amb els mateixos criteris que la resta d'obres projectades.

21- CONDUCCIONS DE CLAVEGUERAM

Els tubs seran uniformes i mancaran d'irregularitats a llur superfície. Les arestes dels extrems seran nítides i les superfícies frontals, perpendiculars a l'eix del tub.

Els tubs se subministraran i es col·locaran amb les dimensions prescrites. Els tubs no contindran cap defecte que pugui reduir llur resistència, llur impermeabilitat o durabilitat.

Es rebutjaran els tubs que, al moment d'utilitzar-se, presentin trencs a les pestanyes de les juntes, o qualsevol altre defecte que pugui afectar la resistència o estanquitat. En tots els casos, i per diferents tipus de materials (formigó, foneria, gres, fibra de vidre, polivinil de clorur (PVC), polietilè (PE), polipropilè (PP), etc) es compliran totes les condicions del Plec General de canonades de sanejament del Ministerio de Fomento i la normativa (UNE i EN) vigent.

Resistència:

Per a conduccions de formigó, PVC, PE, PP, i fibra de vidre, superiors a 0,80 m de diàmetre i quan la generatriu del tub es trobi a menys d'1 m de la línia divisòria de la subbase amb l'esplanada, caldrà protegir la conducció amb formigó HM-20. Aquesta protecció pot ser innecessària quan els tubs siguin de formigó armat. A més caldrà exigir als tubs la resistència, la qual es mesurarà per la prova de trenc.

Conduccions de formigó

El formigó i les armadures que s'utilitzin a la fabricació dels tubs de formigó, així com els materials utilitzats a la solera i a les juntes, compliran les condicions especificades als corresponents articles del present Plec i a les normes d'aplicació oficials.

Resistència a la compressió dels tubs de formigó (càrregues lineals)

Diàmetre interior	Formigó sense armar (sèrie C)9.000 kg/cm ²	Formigó armat (sèrie III)10.000 kg/cm ²
200	1.800	---
300	2.700	3.000
400	3.600	4.000
500	4.500	5.000

600	5.400	6.000
800	7.200	8.000

(Dimensions indicatives)

Així mateix, els tubs hauran de ser aptes per acceptar una pressió de treball màxima d'un quilogram per centímetre quadrat (1 kg/cm²).

Pel que fa a les condicions d'estanquitat, la canonada muntada a pressió constant de cinc-cents grams per centímetre quadrat (0,5 kg/cm²), no experimentarà pèrdues superiors al valor W en litre (l), calculat segons la fórmula següent:

$$W = \varnothing_n \cdot L$$

essent el diàmetre interior i L la longitud de prova en metres (m).

La resistència característica a la compressió no serà inferior a 28 N/mm².

En sotmetre a prova de trenc cadascun dels tubs, es mantindran els valors mínims de càrrega de compressió, N, en newtons per metre (lineal) de longitud útil, indicats a la normativa vigent.

Quan els tubs de formigó siguin armats, l'armadura estarà uniformement repartida i exempta d'olis, greixos o qualsevol altre substància que pugui perjudicar el formigó.

Els tubs de formigó armat tindran l'endoll de campana per a junta elàstica.

Canonades de PVC

Normativa de referència :

Plec de Prescripcions Tècniques Generals per a canonades de sanejament de Poblacions del MOPU (PTSP)

UNE-EN 1.401

UNE-EN 1.456

Normativa de l'Administració o Empresa titular del Servei.

Les canonades han de resistir una pressió interior mínima de 1k/cm^2 per tenir en compte la seva possible entrada en càrrega per cabals excepcionals o per obstrucció.

El tubs aniran marcats segons allò que disposa el PTSP i a la norma UNE-EN 1.401.

Les canonades seran de paret compacta amb junta elàstica, de conformitat amb norma UNE 1401. CLASSE SN 4 (Rigidesa circumferencial de 4KN/m^2).

Els tubs seran de color Teula (taronja vermellós viu, UNE 48103) podent prescindir-se aleshores de marcar-ho amb les sigles SAN.

Els tubs d'UPVC sols podran utilitzar-se en els casos en que es compleixi estrictament amb les limitacions d'ús especificades en 9.12 i 9.13 del PTSP.

Per garantir l'estanqueïtat entre tubs s'utilitzarà junta elàstica especial per aquest tipus d'unió i apropiada pel tub, subministrada pel mateix fabricant

Aquesta canonada s'utilitzarà amb els diàmetres 200, 315, 400, 500, 630 i 800.

Canonades de Polipropilè (PP)

Normativa de referència :

Plec de Prescripcions Tècniques Generals per a canonades de sanejament de Poblacions del MOPU (PTSP) pr EN 13476-1 Sistemas de canalizacion en materiales termoplásticos para saneamiento sin presion enterrado. Sistemas de canalizacion con paredes estructuradas de polietileno (PE) y polipropileno (PP). Parte 1: Especificaciones para tubos, accesorios y el sistema.

Normativa de l'Administració o Empresa titular del Servei.

El tubs aniran marcats segons allò que disposa el PTSP i al norma pr EN 13476-1.

La canonada de Polipropilè, amb paret corrugada exterior i llisa interior, tindrà UNIÓ ABOCARDADA, realitzada sobre el propi tub en el sistema de fabricació, es a dir, no serà un afegit.

Serà CLASSE SN 8 (rigidesa circumferencial de 8KN/m^2).

El color del tub serà Exterior: Teula (taronja vermellós viu, UNE 48103); Interior: Blanc.

Per garantir l'estanqueïtat entre tubs s'utilitzarà junta elàstica especial per aquest tipus d'unió i apropiada pel tub, subministrada pel mateix fabricant .

Aquesta canonada s'utilitzarà amb els diàmetres 200, 315, 400, 500 i 630.

Canonades de Polietilè (PE)

Normativa de referència :

Plec de Prescripcions Tècniques Generals per a canonades de sanejament de Poblacions del MOPU (PTSP) pr EN 13476-1 Sistemas de canalizacion en materiales termoplàsticos para saneamiento sin presion enterrado. Sistemas de canalizacion con paredes estructuradas de polietileno (PE) y polipropileno (PP). Parte 1: Especificaciones para tubos, accesorios y el sistema.

Normativa de l'Administració o Empresa titular del Servei.

Les canonades han de resistir una pressió interior mínima de 1k/cm^2 per tenir en compte la seva possible entrada en càrrega per cabals excepcionals o per obstrucció.

El tubs aniran marcats segons allò que disposa el PTSP I al norma pr EN 13476-1. Fabricat sota normes prEN 13476-1 estandarditzat en diàmetre exterior i normes CEN TC/155 W1 011, de tipus B (paret interior llisa i continua).

Serà classe SN 8 (rigidesa circumferencial de 8 KN/m^2).

Per diàmetres superiors a 500 mm el tub pot disposar d'un sistema de campana i que per tant no es necessitarà el maniguet d'unió.

L'extrem del tub disposarà dels tres primers anells de menor alçada del perfil per que es puguin introduir dins la campana del següent tub. Per garantir l'estanqueïtat també s'utilitzarà junta especial per aquest tipus d'unió.

Els accessoris com poden ser els maniguets i les juntes d'estanqueïtat els subministrarà el mateix fabricant de la canonada.

Aquesta canonada s'utilitzarà amb els diàmetres 200, 315, 400, 500, 630, 800 i 1000.

Execució de les obres

L'execució de les obres inclou les operacions següents:

- subministrament del tub
- preparació de l'assentament
- col·locació (en sentit ascendent amb els pendents i alineacions indicats als plànols) i rejuntat dels tubs, incloent peces especials i entroncaments amb d'altres elements o canonades. El rejuntat serà interior i exterior.
- execució de la junta segons requereixen les característiques del tub. Si el segellat de la

junta exterior és de formigó HM-20 tindrà un gruix mínim, a la clau, de deu centímetres (10 cm)

La preparació de l'assentament consistirà en la preparació del terreny natural (neteja, anivellació, compactació, etc.) i l'execució d'un llit per a l'assentament correcte dels tubs, juntes, colzes, etc. Si al projecte es fixa solera de formigó, la preparació del terreny per al formigonat de la solera, queda inclòs en aquesta operació de l'assentament. El formigó tindrà resistència característica superior o igual a 200 kg/cm².

Un cop executada la solera de formigó i preparat el llit per a l'assentament, es procedirà a la col·locació dels tubs en sentit ascendent. Si els tubs són de formigó vibropressat aniran amb formigó fins als ronyons i amb llit i recoberts de sorra (mínim 10 cm), si són de PVC o PE. En el cas dels tubs per a les connexions dels embornals i interceptors aniran sempre recoberts amb formigó HM- 20..

Durant l'execució de les obres, el director de l'obra marcarà amb precisió els punts on s'han de construir les connexions al clavegueram.

El tub de connexió dels embornals serà de Ø20 cm mínim.

Les connexions de desguàs de les parcel·les es connectaran a la xarxa de clavegueram en la fase d'urbanització. El tub de connexió, de Ø25 cm mínim, entrarà dins l'espai parcel·lat en una longitud mínima de mig metre i es tancarà en aquest extrem.

Les connexions parcel·làries se senyalitzaran degudament a les tapes dels registres situades a la vorera, i amb fites a base de tub de Ø20, que aniran reblertes de formigó, que sortiran almenys, 0,50 m de la superfície del terreny i es col·locaran en la vertical del punt final del tub de connexió.

La direcció podrà exigir assaigs d'estanquitat de qualsevol secció, o de la totalitat de la xarxa, així com de localització d'elements que interrompin la bona circulació de les aigües mitjançant sistemes robòtics, tan abans com després de reomplir les rases. Si aquestes proves denunciïn defectes, que a judici de la direcció d'obra poguessin perjudicar el

funcionament de la xarxa, el contractista estarà obligat a reparar, netejar o executar de nou, a càrrec seu, les seccions defectuoses.

Mesurament i abonament

Les canonades es mesuraran pels metres de longitud de la seva generatriu inferior, tot descomptant les longituds de les interrupcions degudes a arquetes, pous, etc. Al dit mesurament se li aplicarà el preu unitari corresponent, segons el tipus i diàmetre del tub.

L'import resultant comprèn el subministrament i col·locació dels tubs, execució de juntes, les peces especials i els entroncaments amb arquetes, pous o altres canonades.

Sempre que el pressupost del projecte no contempli una partida específica per al seu abonament, s'entendrà que la solera, el material d'assentament i recobriment, (formigó fins a ronyons o llit i recobriment de sorra o formigó i connexions dels tubs, segons el tipus de tub), queda inclòs al preu unitari. Llevat prescripció en contra, el recobriment de reforçament dels tubs amb formigó HM-20, si es fa, serà d'abonament independent per metres cúbics (m³).

Les fites de senyalització s'abonaran separatament per unitats, segons el quadre de preus; en aquest preu estan incloses les marques de pintura fetes a la vorera o vorada, per la qual cosa, el contractista no té cap dret a reclamar el seu abonament per separat.

22- ELEMENTS SINGULARS DEL CLAVAGUERAM

Escomeses, arquetes, pous de registre, cambres de descàrrega i sobreeixidors

Es defineixen com a escomeses, arquetes, pous de registre, de bombament, cambres de descàrrega i sobreeixidors les obres que completen el sistema de drenatge longitudinal o transversal. Seran de formigó, obra de fàbrica, PE, PP o PVC, construïts "in situ" o prefabricats.

Escomeses

Escomeses a col·lector de PVC :

Les escomeses a conduccions de PVC es realitzaran amb accessoris injert pinsa amb junta elàstica. Aquests s'instal·laran encolats i es pressionarà contra el tub per que la unió quedi perfectament estanca, assegurant el contacte entre la pinça i el col·lector. Per això s'utilitzaran filferros que envoltaran el tub i pressionaran la pinça per ambdós costats del ramal.

La resta de conducció de l'escomesa serà de PVC de paret compacta amb junta elàstica, classe 41, sèrie 5 de color teula, de conformitat amb norma UNE-EN 1401. El ramal d'escomesa i la unió al col·lector es formigonaran.

Escomeses a col·lector de FORMIGÓ :

Les escomeses a tub de formigó es realitzaran fent un forat al col·lector el més ajustat possible al diàmetre del ramal i produint el menor impacte sobre el tub. S'introduirà el tub de PVC del ramal pel forat envaint el menys possible la secció del col·lector. La unió i el ramal es formigonaran per garantir l'estanquitat del conjunt.

Escomeses a col·lector de PE o PP :

Per les escomeses a col·lector de PE/PP estructurat s'utilitzaran els accessoris de connexió click específics per garantir una unió estanca. Aquests seran els específics del fabricant per realitzar aquesta funció.

Pous, cambres i arquetes

Per als pous, cambres i arquetes de formigó construït "in situ" s'utilitzaran formigons tipus HM-20 mínim, llevat indicació en contra als plànols. En cas de prefabricat s'exigirà formigó HM-25 (mínim).

Els "pates" d'accés seran de polietilè o polipropilè reforçat, alumini o acer inoxidable, segons plànols o criteri de la direcció d'obra.

Les tapes i reixes seran d'una sola fosa dúctil i no duran cap element soldat, encolat o afegit amb cargols o reblons. Tindran tanca de seguretat, s'ajustaran perfectament al marc i aquest al cos de l'obra i, llevat indicació en contra, es col·locaran de forma que llur cara superior, amb disseny segons plànols de detalls, quedi al mateix nivell que les superfícies adjacents.

A més, compliran la normativa vigent

Execució de les obres

L'excavació i el replè posterior de les rases, per a l'emplaçament d'aquestes obres, s'executarà segons el que es prescriu a l'article 4.5 del present Plec. Un cop efectuada l'excavació es procedirà a construir els pous o arquetes i a col·locar els elements prefabricats, amb la situació i dimensions definides als plànols, tenint especial cura en el compliment de les cotes definides als plànols o fixades per la direcció. La unió de les peces prefabricades es farà amb el material més adient en cada cas. Es massissarà amb formigó la part superior del voltant dels pous i arquetes, segons plànols o criteris de la direcció d'obra.

Mesurament i abonament

Sempre que el pressupost del projecte no especifiqui una altra cosa, les escomeses, arquetes, cambres, sobreeixidors i pous de registre es mesuraran i abonaran per unitats completes realment executades; el preu inclourà l'excavació i tots els materials i operacions necessàries per a deixar cada element correctament acabat i connectat.

Embornals, buneres i interceptors amb reixa

Seràn de fàbrica de maó, formigó en massa o armat, o prefabricat (compliran la normativa UNE i EN vigent). S'ha de comprovar de forma especial que els embornals siguin col·locats als punts més baixos de la calçada, de manera que en cap cas es puguin formar bassals.

La part superior del voltant del marc de la reixa dels embornals anirà massissada amb formigó, segons plànols de detall o criteris de la direcció d'obra.

Les reixes seràn de fosa dúctil i hauràn de suportar una càrrega de trencament de 25 Tn.

Mesurament i abonament

Els embornals i buneres s'abonaran per unitats (ut) realment construïdes. En aquesta unitat es considerarà inclosa l'arqueta o pou de caiguda d'aigües, la reixa o tapa amb el marc, i l'excavació i rebliment, llevat prescripció en contra.

Els interceptors amb reixa s'abonaran per ml (metre lineal).

Sempre que el pressupost del projecte no indiqui una altra cosa el tub de connexió dels embornals i interceptors a la xarxa de clavegueram es mesurarà i abonarà per ml. El preu inclourà el formigó de protecció.

Cunetes canaletes

Les cunetes i canaletes són elements lineals de formigó "in situ" o prefabricat per a la recollida d'aigües pluvials.

Prèviament a la seva construcció o col·locació, s'excavarà i anivellarà el terreny i es prepararà el llit d'assentament. Si les cunetes o canaletes són de peces prefabricades s'assentaran i uniran mitjançant morter de ciment.

Mesurament i abonament

Les cunetes i canaletes es mesuraran i abonaran per ml, el preu inclourà l'excavació i tots els materials i operacions necessàries per a deixar-les totalment acabades.

Si es connecten a la xarxa de clavegueram es farà mitjançant una arqueta que es mesurarà i abonarà per unitat (4.7.1).

23- CONDUCCIONS DE DRENATGE

Definició:

Es defineixen com a drenatges subterranis les rases a les quals es col·loca en el seu fons un tub per a captació d'aigües (perforat, ranurat, porós, amb juntes obertes, etc.), circumdat per un gruix de material filtrant adequadament compactat. Es construiran a zones on siguin previsibles nivells freàtics elevats o als límits de calçades amb zones enjardinades.

Llur execució inclou les operacions següents: execució del llit d'assentament de la canonada col·locació de la canonada rebliment amb material filtrant de la rasa de drenatge

Condicions generals

Els tubs a emprar en drenatges subterranis seran de formigó, ceràmica, PE, PP, PVC, o de qualsevol altre material homologat a tal efecte.

La direcció podrà exigir assaigs de permeabilitat dels tubs o dels drenatges. En tot cas, els tubs col·locats seran forts, duradors i lliures de defectes, esquerdes i deformacions.

Forma i dimensions

La forma i dimensions dels tubs a emprar en drenatges subterranis seran les assenyalades als plànols o, en tot cas, les que assenyalï la direcció d'obra.

La superfície interior serà raonablement llisa i no s'admetran més defectes que els de caràcter accidental o local, sempre que no suposi reducció de la qualitat dels tubs ni de la seva capacitat de desguàs.

Execució de les obres

L'excavació de la rasa complirà el que és preceptiu a l'apartat 4.5

Un cop oberta la rasa de drenatge es compactarà fins aconseguir una base de suport ferm a tota la longitud de la rasa.

El llit d'assentament serà impermeable o de formigó HM-20.

Els tubs es col·locaran en sentit ascendent amb els pendents i alineacions indicats als plànols.

Es prosseguirà amb el rebliment amb material filtrant fins a l'altura indicada als plànols, col·locat en tongades de gruix inferior a vint centímetres (0,20 m) que es compactaran amb elements adients per no fer malbé els tubs ni alterar llur posició.

La direcció de l'obra podrà admetre materials procedents de granulats reciclats de maó, formigó, mixtos i prioritàriament naturals. La fracció de la matxuca serà superior a 50

mm (fracció gruixuda).

Mesurament i abonament

Sempre que el projecte no especifiqui una altra cosa, els drenatges subterranis es mesuraran per metres lineals (ml) realment executats. A l'esmentat mesurament se li aplicarà el preu unitari corresponent. A l'import resultant queda inclosa la preparació de l'assentament, canonades, material filtrant, compactació, així com qualsevol altra operació necessària per a deixar acabada la unitat.

Plànols

Qualsevol canvi que es produeixi en la profunditat dels tubs, situació dels pous o de qualsevol altre element de la xarxa de clavegueram, haurà de quedar reflectida als plànols corresponents.

24- ENCREUAMENT DE VIAL

Definició

Són les canalitzacions transversals que permeten els encreuaments de vials de tots els serveis. Cal executar-les simultàniament a la construcció de connexions a parcel·la de clavegueram i de la resta de rases transversals. Per aquest motiu, malgrat que són obres de serveis, corresponen a la infraestructura de calçada.

L'execució de totes les rases d'encreuament s'ha de realitzar en fase prèvia a la subbase granular. D'aquesta manera s'evitarà l'excavació de rases sobre la subbase i sobre l'esplanada ja acceptada.

Cal que una vegada acabada l'obra, siguin localitzables mitjançant el següent: peces de formigó adaptables a les que les envolten, de colors diferents o amb anagrama del servei; senyals de pintura de color a la vorada; claus de bronze amb anagrama del servei, segons plànols o criteri de la direcció facultativa.

En qualsevol cas, es col·locaran a la vorera després de la vorada.

Mesurament i abonament

Si el projecte no indica altra cosa, tots els encreuaments de vial es mesuraran per metres lineals realment executats. S'entendran inclosos en el preu tots els materials i operacions necessàries per al correcte acabament de l'encreuament.

Plànols

Els encreuaments de calçada s'hauran de grafiar en un plànol de planta, tot indicant a quins serveis corresponen, la seva situació i distància a la cruïlla més pròxima i la seva fondària respecte a la cota superior de la vorada.

Encreuaments d'abastament d'aigua

Quan les conduccions siguin de fibrociment, PVC o polietilè caldrà protegir la canonada amb caixetí de formigó o amb tubs de formigó. Per a canonades de foneria n'hi haurà prou amb la protecció de sorra. El formigó serà HM-20 i el material de rebliment de rasa seran sòls adequats o seleccionats compactats al 95% de la densitat màxima de l'assaig Próctor Modificat. A la capa de coronament s'exigirà el 98% de la densitat màxima del Próctor Modificat. L'alçària entre la generatriu inferior de la conducció i la cota superior de la vorada

col·locada serà d'1,20 m, com a mínim.

Encreuaments de la xarxa elèctrica de mitjana tensió i de baixa tensió

Els encreuaments s'executaran amb tubs de Polietilè d'alta densitat o PVC de 225 mm de diàmetre, protegits amb formigó HM-20. Els materials de rebliment tindran les característiques exigides als rebliments de rases.

La generatriu inferior dels tubs de MT estarà a una fondària mínima de 1,19 m des de la cota superior de la vorada col·locada i a 1,02 m els de BT.

En tots els encreuaments de BT es deixarà un tub de reserva.

Encreuaments d'enllumenat públic

Els encreuaments s'executaran amb tubs de polietilè d'alta densitat, de color vermell, amb diàmetre exterior mínim de 150 mm, envoltats amb formigó HM-20. El nombre de tubs serà igual al de circuits més un que es deixarà de reserva i aniran col·locats a una fondària mínima d'1,10 m des de la cota superior de la vorada col·locada. L'amplada de la rasa serà de 0,60m

Encreuaments de la xarxa telefònica

Els encreuaments de vial de la xarxa telefònica s'executaran amb la mateixa secció definida a l'apartat 5.4.1 El formigó de protecció serà HM-20 i el material de rebliment seran sòls adequats o seleccionats compactats fins aconseguir les densitats exigides als rebliments de rases. La distància mínima entre la cota inferior del dau de formigó i la superior de la vorada col·locada serà d'1,05 m.

Encreuaments de gas

Les conduccions de gas aniran protegides amb sorra de riu. El material de rebliment de la rasa complirà amb les mateixes condicions definides per als encreuaments d'aigua (veure apartat 4.5 "Excavació i rebliment de rases").

Si es col·loca prèviament una entubació de formigó per a instal·lar la canonada de gas posteriorment, es tindrà en compte que aquests tubs es posin amb un pendent suau per evitar la formació de bosses de gas en cas de fuga, a més de la necessitat d'injectar sorra a pressió a fi que no s'hagin de col·locar respiradors.

Entre la generatriu inferior del tub i la part superior de la vorada hi haurà una distància mínima d'1 m.

Encreuaments de reserva

Els encreuaments de reserva per a xarxes de semaforització i/o comunicació per cable

compliran amb tot allò que especifiqui la normativa vigent, i amb les indicacions dels plànols de detall.

IV. PRESSUPOST

AMIDAMENTS

AMIDAMENTS

Data: 04/03/26

Pàg.: 1

Obra 01 PRESSUPOST 20022026
 Capítol 01 FLONJALLS
 Títol 3 01 TIPUS 1- SUPERFICIAL

NUM	CODI	UA	DESCRIPCIÓ
1	P214U-HBQK	m2	Fresatge mecànic de paviments de mescles bituminoses per cada cm de gruix, amb un gruix de 0 a 6 cm i en encaixos aïllats, amb fresadora per a paviment amb càrrega automàtica i talls i entregues a tapes i reixes amb compressor, càrrega de runa sobre camió i escombrat i neteja de la superfície fresada

Num.	Text	Tipus	[C]	[D]	[E]	[F]	TOTAL	Fórmula
1	actuació 4		5,200	5,000			26,000	C#*D#*E#*F#
2	actuació 6		24,000	5,000			120,000	C#*D#*E#*F#
4	actuació 5		17,000	5,000			85,000	C#*D#*E#*F#
5	actuació 7		20,520	5,000			102,600	C#*D#*E#*F#
6	actuació 14		8,730	5,000			43,650	C#*D#*E#*F#
7	actuació 15		14,160	5,000			70,800	C#*D#*E#*F#
8	actuació 18		4,230	5,000			21,150	C#*D#*E#*F#
9	actuació 19		16,820	5,000			84,100	C#*D#*E#*F#

TOTAL AMIDAMENT**553,300**

2 P9L1-E97S m2 Reg d'adherència amb emulsió bituminosa catiònica tipus C60B3/B2 ADH, amb dotació 1 kg/m2

Num.	Text	Tipus	[C]	[D]	[E]	[F]	TOTAL	Fórmula
1	actuació 4		5,200				5,200	C#*D#*E#*F#
2	actuació 6		24,000				24,000	C#*D#*E#*F#
3								C#*D#*E#*F#
4	actuació 5		17,000				17,000	C#*D#*E#*F#
5	actuació 7		20,520				20,520	C#*D#*E#*F#
6	actuació 14		8,730				8,730	C#*D#*E#*F#
7	actuació 15		14,160				14,160	C#*D#*E#*F#
8	actuació 18		4,230				4,230	C#*D#*E#*F#
9	actuació 19		16,820				16,820	C#*D#*E#*F#

TOTAL AMIDAMENT**110,660**

3 P9H5-E835 t Paviment de mescla bituminosa contínua en calent tipus AC 22 bin B 15/25(13/22) S MAM de mòdul alt, amb betum asfàltic de penetració, de granulometria semidensa per a capa intermèdia i granulat calçari, estesa i compactada

Num.	Text	Tipus	[C]	[D]	[E]	[F]	TOTAL	Fórmula
1	actuació 4		5,200	0,050	2,450		0,637	C#*D#*E#*F#
2	actuació 6		24,000	0,050	2,450		2,940	C#*D#*E#*F#
3								C#*D#*E#*F#
4	actuació 5		17,000	0,050	2,450		2,083	C#*D#*E#*F#
5	actuació 7		20,520	0,050	2,450		2,514	C#*D#*E#*F#
6	actuació 14		8,730	0,050	2,450		1,069	C#*D#*E#*F#
7	actuació 15		14,160	0,050	2,450		1,735	C#*D#*E#*F#
8	actuació 18		4,230	0,050	2,450		0,518	C#*D#*E#*F#
9	actuació 19		16,820	0,050	2,450		2,060	C#*D#*E#*F#

TOTAL AMIDAMENT**13,556**

Obra 01 PRESSUPOST 20022026
 Capítol 01 FLONJALLS
 Títol 3 02 TIPUS 2- ESTRUCTURAL PUNTUAL

AMIDAMENTS

Data: 04/03/26

Pàg.: 2

NUM	CODI	UA	DESCRIPCIÓ
1	P221C-DYZS	m3	Excavació de rasa de més de 2 m d'amplària i fins a 2 m de fondària, en terreny compacte, amb pala excavadora i càrrega mecànica del material excavat

Num.	Text	Tipus	[C]	[D]	[E]	[F]	TOTAL	Fórmula
1	actuació 7		26,540	0,200			5,308	C#*D#*E#*F#
2	actuació 10		17,640	0,200			3,528	C#*D#*E#*F#
3	actuació 12		15,320	0,200			3,064	C#*D#*E#*F#
4	actuació 13		28,280	0,200			5,656	C#*D#*E#*F#
5	actuació 16		27,210	0,200			5,442	C#*D#*E#*F#
6	actuació 20		8,000	0,200			1,600	C#*D#*E#*F#

TOTAL AMIDAMENT **24,598**

2	P931-10RP7	m3	Base de formigó en massa HM - 20 / B / 40 / x0 amb una quantitat de ciment de 200 kg/m3 i relació aigua ciment =< 0.6, abocat des de camió amb estesa i vibratge manual, amb acabat reglejat, inclouent els encofrats laterals i els dels junts de dilatació
---	------------	----	--

Num.	Text	Tipus	[C]	[D]	[E]	[F]	TOTAL	Fórmula
1	actuació 7		26,540	0,200			5,308	C#*D#*E#*F#
2	actuació 10		17,640	0,200			3,528	C#*D#*E#*F#
3	actuació 12		15,320	0,200			3,064	C#*D#*E#*F#
4	actuació 13		28,280	0,200			5,656	C#*D#*E#*F#
5	actuació 16		27,210	0,200			5,442	C#*D#*E#*F#
6	actuació 20		8,000	0,200			1,600	C#*D#*E#*F#

TOTAL AMIDAMENT **24,598**

3	P9L1-E97S	m2	Reg d'adherència amb emulsió bituminosa catiónica tipus C60B3/B2 ADH, amb dotació 1 kg/m2
---	-----------	----	---

Num.	Text	Tipus	[C]	[D]	[E]	[F]	TOTAL	Fórmula
1	actuació 7		26,540				26,540	C#*D#*E#*F#
2	actuació 10		17,640				17,640	C#*D#*E#*F#
3	actuació 12		15,320				15,320	C#*D#*E#*F#
4	actuació 13		28,280				28,280	C#*D#*E#*F#
5	actuació 16		27,210				27,210	C#*D#*E#*F#
6	actuació 20		8,000				8,000	C#*D#*E#*F#

TOTAL AMIDAMENT **122,990**

4	P2146-DJ2V	m2	Demolició de paviment de mescla bituminosa de fins a 10 cm de gruix, d'amplària fins a 2 m amb retroexcavadora amb martell trencador i càrrega sobre camió amb mitjans mecànics
---	------------	----	---

Num.	Text	Tipus	[C]	[D]	[E]	[F]	TOTAL	Fórmula
1	actuació 7		26,540				26,540	C#*D#*E#*F#
2	actuació 10		17,640				17,640	C#*D#*E#*F#
3	actuació 12		15,320				15,320	C#*D#*E#*F#
4	actuació 13		28,280				28,280	C#*D#*E#*F#
5	actuació 16		27,210				27,210	C#*D#*E#*F#
6	actuació 20		8,000				8,000	C#*D#*E#*F#

TOTAL AMIDAMENT **122,990**

5	P9H5-E835	t	Paviment de mescla bituminosa contínua en calent tipus AC 22 bin B 15/25(13/22) S MAM de mòdul alt, amb betum asfàltic de penetració, de granulometria semidensa per a capa intermèdia i granulat calcari, estesa i compactada
---	-----------	---	--

AMIDAMENTS

Data: 04/03/26

Pàg.: 3

Num.	Text	Tipus	[C]	[D]	[E]	[F]	TOTAL	Fórmula
1	actuació 7		26,540	0,050	2,450		3,251	C#*D#*E#*F#
2	actuació 10		17,640	0,050	2,450		2,161	C#*D#*E#*F#
3	actuació 12		15,320	0,050	2,450		1,877	C#*D#*E#*F#
4	actuació 13		28,280	0,050	2,450		3,464	C#*D#*E#*F#
5	actuació 16		27,210	0,050	2,450		3,333	C#*D#*E#*F#
6	actuació 20		8,000	0,050	2,450		0,980	C#*D#*E#*F#

TOTAL AMIDAMENT 15,066

6 P214W-FEMP m Tall en paviment de mescla bituminosa de 10 cm de fondària com a mínim amb màquina tallajunts amb disc de diamant per a paviment, per a delimitar la zona a demolir

Num.	Text	Tipus	[C]	[D]	[E]	[F]	TOTAL	Fórmula
1	actuació 7		40,000				40,000	C#*D#*E#*F#
2	actuació 10		18,000				18,000	C#*D#*E#*F#
3	actuació 12		15,000				15,000	C#*D#*E#*F#
4	actuació 13		17,000				17,000	C#*D#*E#*F#
5	actuació 16		30,000				30,000	C#*D#*E#*F#
6	actuació 20		8,500				8,500	C#*D#*E#*F#

TOTAL AMIDAMENT 128,500

Obra 01 PRESSUPOST 20022026
 Capítol 01 FLONJALLS
 Títol 3 03 TIPUS 3- REPARACIÓ TOTAL DEL FERM

NUM.	CODI	UA	DESCRIPCIÓ
1	P2217-55T8	m3	Excavació per a rebaix en terreny compacte (SPT 20-50), realitzada amb pala excavadora i càrrega directa sobre camió

Num.	Text	Tipus	[C]	[D]	[E]	[F]	TOTAL	Fórmula
1	actuació 1		130,000	3,200	0,150		62,400	C#*D#*E#*F#
2	actuació 2		31,000	3,200	0,150		14,880	C#*D#*E#*F#
3	actuació 3		255,000	3,200	0,150		122,400	C#*D#*E#*F#
4	actuació 8		148,000	3,200	0,150		71,040	C#*D#*E#*F#
5	actuació 11		75,000	0,150			11,250	C#*D#*E#*F#

TOTAL AMIDAMENT 281,970

2 P214W-FEMP m Tall en paviment de mescla bituminosa de 10 cm de fondària com a mínim amb màquina tallajunts amb disc de diamant per a paviment, per a delimitar la zona a demolir

Num.	Text	Tipus	[C]	[D]	[E]	[F]	TOTAL	Fórmula
1			3,200	10,000			32,000	C#*D#*E#*F#

TOTAL AMIDAMENT 32,000

3 P9H5-E835 t Paviment de mescla bituminosa contínua en calent tipus AC 22 bin B 15/25(13/22) S MAM de mòdul alt, amb betum asfàltic de penetració, de granulometria semidensa per a capa intermèdia i granulat calcari, estesa i compactada

Num.	Text	Tipus	[C]	[D]	[E]	[F]	TOTAL	Fórmula
1	actuació 1		130,000	3,200	0,050	2,450	50,960	C#*D#*E#*F#
2	actuació 2		31,000	3,200	0,050	2,450	12,152	C#*D#*E#*F#
3	actuació 3		255,000	3,200	0,050	2,450	99,960	C#*D#*E#*F#

AMIDAMENTS

Data: 04/03/26

Pàg.: 4

4	actuació 8	148,000	3,200	0,050	2,450	58,016	C#*D#*E#*F#
5	actuació 11	75,000	1,000	0,050	2,450	9,188	C#*D#*E#*F#

TOTAL AMIDAMENT 230,276

4 P92A-DX8F m3 Subbase de tot-u artificial, amb estesa i piconatge del material al 98% del PM

Num.	Text	Tipus	[C]	[D]	[E]	[F]	TOTAL	Fórmula
1	actuació 1		130,000	3,200	0,150		62,400	C#*D#*E#*F#
2	actuació 2		31,000	3,200	0,150		14,880	C#*D#*E#*F#
3	actuació 3		255,000	3,200	0,150		122,400	C#*D#*E#*F#
4	actuació 8		148,000	3,200	0,150		71,040	C#*D#*E#*F#
5	actuació 11		75,000	0,150			11,250	C#*D#*E#*F#

TOTAL AMIDAMENT 281,970

5 P2146-DJ2U m2 Demolició de paviment de mescla bituminosa de fins a 10 cm de gruix, d'amplària més de 2 m amb retroexcavadora amb martell trencador i càrrega sobre camió amb mitjans mecànics

Num.	Text	Tipus	[C]	[D]	[E]	[F]	TOTAL	Fórmula
1	actuació 1		130,000	3,200			416,000	C#*D#*E#*F#
2	actuació 2		31,000	3,200			99,200	C#*D#*E#*F#
3	actuació 3		255,000	3,200			816,000	C#*D#*E#*F#
4	actuació 8		148,000	3,200			473,600	C#*D#*E#*F#
5	actuació 11		75,000	1,000			75,000	C#*D#*E#*F#

TOTAL AMIDAMENT 1.879,800

6 P9L1-E97S m2 Reg d'adherència amb emulsió bituminosa catiònica tipus C60B3/B2 ADH, amb dotació 1 kg/m2

Num.	Text	Tipus	[C]	[D]	[E]	[F]	TOTAL	Fórmula
1	actuació 1		130,000	3,200			416,000	C#*D#*E#*F#
2	actuació 2		31,000	3,200			99,200	C#*D#*E#*F#
3	actuació 3		255,000	3,200			816,000	C#*D#*E#*F#
4	actuació 8		148,000	3,200			473,600	C#*D#*E#*F#
5	actuació 11		75,000				75,000	C#*D#*E#*F#

TOTAL AMIDAMENT 1.879,800

Obra 01 PRESSUPOST 20022026
 Capítol 02 REFORÇ CAMÍ

NUM. CODI UA DESCRIPCIÓ

1 P9H5-E82U t Paviment de mescla bituminosa contínua en calent tipus AC 16 surf B 35/50 D, amb betum asfàltic de penetració, de granulometria densa per a capa de trànsit i granulats calcari, estesa i compactada

Num.	Text	Tipus	[C]	[D]	[E]	[F]	TOTAL	Fórmula
1			2.200,000	3,200	2,450	0,050	862,400	C#*D#*E#*F#
2	10% per sobreamples		2.200,000	0,320	2,450	0,050	86,240	C#*D#*E#*F#

TOTAL AMIDAMENT 948,640

2 P9L1-E97T m2 Reg d'adherència amb emulsió bituminosa catiònica modificada amb polímers tipus C60BP3/BP2 ADH, amb dotació 1 kg/m2

Num.	Text	Tipus	[C]	[D]	[E]	[F]	TOTAL	Fórmula
------	------	-------	-----	-----	-----	-----	-------	---------

AMIDAMENTS

Data: 04/03/26

Pàg.: 5

1	2.200,000	3,200		7.040,000	C#*D#*E#*F#
2	2.200,000	3,200	0,100	704,000	C#*D#*E#*F#
TOTAL AMIDAMENT				7.744,000	

Obra 01 PRESSUPOST 20022026
 Capítol 03 GESTIÓ RESIDUS

NUM	CODI	UA	DESCRIPCIÓ
1	P2RA-M8VT	m3	Disposició controlada de residus no perillosos d'aglomerat asfàltic amb una densitat 1,45 t/m3 procedents de construcció o demolició (LER codi 17 03 02), en dipòsit autoritzat, inclòs el cànon sobre la disposició controlada dels residus de la construcció, segons la LLEI 8/2008,

Num.	Text	Tipus	[C]	[D]	[E]	[F]	TOTAL	Fórmula
1	f1							
2	actuació 4		5,200	0,050	1,250		0,325	C#*D#*E#*F#
3	actuació 6		24,000	0,050	1,250		1,500	C#*D#*E#*F#
5	actuació 5		17,000	0,050	1,250		1,063	C#*D#*E#*F#
6	actuació 7		20,520	0,050	1,250		1,283	C#*D#*E#*F#
7	actuació 14		8,730	0,050	1,250		0,546	C#*D#*E#*F#
8	actuació 15		14,160	0,050	1,250		0,885	C#*D#*E#*F#
9	actuació 18		4,230	0,050	1,250		0,264	C#*D#*E#*F#
10	actuació 19		16,820	0,050	1,250		1,051	C#*D#*E#*F#
12	f2							
13	actuació 7		26,540	0,050	1,250		1,659	C#*D#*E#*F#
14	actuació 10		17,640	0,050	1,250		1,103	C#*D#*E#*F#
15	actuació 12		15,320	0,050	1,250		0,958	C#*D#*E#*F#
16	actuació 13		28,280	0,050	1,250		1,768	C#*D#*E#*F#
17	actuació 16		27,210	0,050	1,250		1,701	C#*D#*E#*F#
18	actuació 20		8,000	0,050	1,250		0,500	C#*D#*E#*F#
20	f3							
21	actuació 1		130,000	3,200	0,050	1,250	26,000	C#*D#*E#*F#
22	actuació 2		31,000	3,200	0,050	1,250	6,200	C#*D#*E#*F#
23	actuació 3		255,000	3,200	0,050	1,250	51,000	C#*D#*E#*F#
24	actuació 8		148,000	3,200	0,050	1,250	29,600	C#*D#*E#*F#
25	actuació 11		75,000	1,000	0,050	1,250	4,688	C#*D#*E#*F#

TOTAL AMIDAMENT **132,094**

2 P2R6-4I48 m3 Càrrega amb mitjans mecànics i transport de residus inerts o no especials a instal·lació autoritzada de gestió de residus, amb camió per a transport de 20 t, amb un recorregut de més de 10 i fins a 15 km

Num.	Text	Tipus	[C]	[D]	[E]	[F]	TOTAL	Fórmula
1	f1							
2	actuació 4		5,200	0,050	1,250		0,325	C#*D#*E#*F#
3	actuació 6		24,000	0,050	1,250		1,500	C#*D#*E#*F#
5	actuació 5		17,000	0,050	1,250		1,063	C#*D#*E#*F#
6	actuació 7		20,520	0,050	1,250		1,283	C#*D#*E#*F#
7	actuació 14		8,730	0,050	1,250		0,546	C#*D#*E#*F#
8	actuació 15		14,160	0,050	1,250		0,885	C#*D#*E#*F#
9	actuació 18		4,230	0,050	1,250		0,264	C#*D#*E#*F#
10	actuació 19		16,820	0,050	1,250		1,051	C#*D#*E#*F#
12	f2							
13	actuació 7		26,540	0,050	1,250		1,659	C#*D#*E#*F#
14	actuació 10		17,640	0,050	1,250		1,103	C#*D#*E#*F#
15	actuació 12		15,320	0,050	1,250		0,958	C#*D#*E#*F#
16	actuació 13		28,280	0,050	1,250		1,768	C#*D#*E#*F#

AMIDAMENTS

Data: 04/03/26

Pàg.: 6

17	actuació 16	27,210	0,050	1,250	1,701	C#*D#*E#*F#	
18	actuació 20	8,000	0,050	1,250	0,500	C#*D#*E#*F#	
20	f3						
21	actuació 1	130,000	3,200	0,050	1,250	26,000	C#*D#*E#*F#
22	actuació 2	31,000	3,200	0,050	1,250	6,200	C#*D#*E#*F#
23	actuació 3	255,000	3,200	0,050	1,250	51,000	C#*D#*E#*F#
24	actuació 8	148,000	3,200	0,050	1,250	29,600	C#*D#*E#*F#
25	actuació 11	75,000	1,000	0,050	1,250	4,688	C#*D#*E#*F#

TOTAL AMIDAMENT 132,094

3 P2RB-HG0V m3 Disposició de terres no contaminades de densitat aparent 1,6 t/m3, a valoritzador de materials naturals excavats amb codi VNME

Num.	Text	Tipus	[C]	[D]	[E]	[F]	TOTAL	Fórmula
1	actuació 1		130,000	3,200	0,150	1,200	74,880	C#*D#*E#*F#
2	actuació 2		31,000	3,200	0,150	1,200	17,856	C#*D#*E#*F#
3	actuació 3		255,000	3,200	0,150	1,200	146,880	C#*D#*E#*F#
4	actuació 8		148,000	3,200	0,150	1,200	85,248	C#*D#*E#*F#
5	actuació 11		75,000	0,150		1,200	13,500	C#*D#*E#*F#
7	actuació 7		26,540	0,200		1,200	6,370	C#*D#*E#*F#
8	actuació 10		17,640	0,200		1,200	4,234	C#*D#*E#*F#
9	actuació 12		15,320	0,200		1,200	3,677	C#*D#*E#*F#
10	actuació 13		28,280	0,200		1,200	6,787	C#*D#*E#*F#
11	actuació 16		27,210	0,200		1,200	6,530	C#*D#*E#*F#
12	actuació 20		8,000	0,200		1,200	1,920	C#*D#*E#*F#

TOTAL AMIDAMENT 367,882

4 P2R4-VSS3 m3 Càrrega amb mitjans mecànics i transport de terres no contaminades a obra exterior o centre de valorització, amb camió de 20 t, amb un recorregut de més de 10 i fins a 15 km

Num.	Text	Tipus	[C]	[D]	[E]	[F]	TOTAL	Fórmula
1	actuació 1		130,000	3,200	0,150	1,200	74,880	C#*D#*E#*F#
2	actuació 2		31,000	3,200	0,150	1,200	17,856	C#*D#*E#*F#
3	actuació 3		255,000	3,200	0,150	1,200	146,880	C#*D#*E#*F#
4	actuació 8		148,000	3,200	0,150	1,200	85,248	C#*D#*E#*F#
5	actuació 11		75,000	0,150		1,200	13,500	C#*D#*E#*F#
7	actuació 7		26,540	0,200		1,200	6,370	C#*D#*E#*F#
8	actuació 10		17,640	0,200		1,200	4,234	C#*D#*E#*F#
9	actuació 12		15,320	0,200		1,200	3,677	C#*D#*E#*F#
10	actuació 13		28,280	0,200		1,200	6,787	C#*D#*E#*F#
11	actuació 16		27,210	0,200		1,200	6,530	C#*D#*E#*F#
12	actuació 20		8,000	0,200		1,200	1,920	C#*D#*E#*F#

TOTAL AMIDAMENT 367,882

Obra 01 PRESSUPOST 20022026
 Capítol 04 VARIS

NUM	CODI	UA	DESCRIPCIO
1	PSIS	u	Partida cobrament íntegre seguretat i salut

AMIDAMENT DIRECTE 1,000

2 PASA pa Partida alçada per serveis afectats

AMIDAMENTS

Data: 04/03/26

Pàg.: 7

AMIDAMENT DIRECTE

1,000

QUADRE DE PREUS NÚM. 1

QUADRE DE PREUS NÚMERO 1

Data: 04/03/26

Pàg.: 1

NÚMERO	CODI	UA	DESCRIPCIÓ	PREU
P-1	P2146-DJ2U	m2	Demolició de paviment de mescla bituminosa de fins a 10 cm de gruix, d'amplària més de 2 m amb retroexcavadora amb martell trencador i càrrega sobre camió amb mitjans mecànics (TRES EUROS AMB SETANTA CÈNTIMS)	3,70 €
P-2	P2146-DJ2V	m2	Demolició de paviment de mescla bituminosa de fins a 10 cm de gruix, d'amplària fins a 2 m amb retroexcavadora amb martell trencador i càrrega sobre camió amb mitjans mecànics (QUATRE EUROS AMB SEIXANTA-CINC CÈNTIMS)	4,65 €
P-3	P214U-HBQK	m2	Fresatge mecànic de paviments de mesclures bituminoses per cada cm de gruix, amb un gruix de 0 a 6 cm i en encaixos aïllats, amb fresadora per a paviment amb càrrega automàtica i talls i entregues a tapes i reixes amb compressor, càrrega de runa sobre camió i escombrat i neteja de la superfície fresada (UN EUROS AMB CINQUANTA-NOU CÈNTIMS)	1,59 €
P-4	P214W-FEMP	m	Tall en paviment de mescla bituminosa de 10 cm de fondària com a mínim amb màquina tallajunts amb disc de diamant per a paviment, per a delimitar la zona a demolir (VUIT EUROS AMB VUITANTA-CINC CÈNTIMS)	8,85 €
P-5	P2217-55T8	m3	Excavació per a rebaix en terreny compacte (SPT 20-50), realitzada amb pala excavadora i càrrega directa sobre camió (QUATRE EUROS AMB SEIXANTA-QUATRE CÈNTIMS)	4,64 €
P-6	P221C-DYZS	m3	Excavació de rasa de més de 2 m d'amplària i fins a 2 m de fondària, en terreny compacte, amb pala excavadora i càrrega mecànica del material excavat (DEU EUROS)	10,00 €
P-7	P2R4-VSS3	m3	Càrrega amb mitjans mecànics i transport de terres no contaminades a obra exterior o centre de valorització, amb camió de 20 t, amb un recorregut de més de 10 i fins a 15 km (VUIT EUROS AMB SEIXANTA-SET CÈNTIMS)	8,67 €
P-8	P2R6-4I48	m3	Càrrega amb mitjans mecànics i transport de residus inerts o no especials a instal·lació autoritzada de gestió de residus, amb camió per a transport de 20 t, amb un recorregut de més de 10 i fins a 15 km (DEU EUROS AMB SETZE CÈNTIMS)	10,16 €
P-9	P2RA-M8VT	m3	Disposició controlada de residus no perillosos d'aglomerat asfàltic amb una densitat 1,45 t/m3 procedents de construcció o demolició (LER codi 17 03 02), en dipòsit autoritzat, inclòs el cànon sobre la disposició controlada dels residus de la construcció, segons la LLEI 8/2008, (VINT-I-TRES EUROS AMB CINQUANTA-TRES CÈNTIMS)	23,53 €
P-10	P2RB-HG0V	m3	Disposició de terres no contaminades de densitat aparent 1,6 t/m3, a valoritzador de materials naturals excavats amb codi VNME (NOU EUROS AMB TRENTA-QUATRE CÈNTIMS)	9,34 €
P-11	P92A-DX8F	m3	Subbase de tot-u artificial, amb estesa i piconatge del material al 98% del PM (TRENTA-DOS EUROS AMB TRENTA-CINC CÈNTIMS)	32,35 €
P-12	P931-10RP7	m3	Base de formigó en massa HM - 20 / B / 40 / x0 amb una quantitat de ciment de 200 kg/m3 i relació aigua ciment =< 0.6, abocat des de camió amb estesa i vibratge manual, amb acabat reglejat, inclòent els encofrats laterals i els dels junts de dilatació (CENT VINT-I-SET EUROS AMB VINT-I-SET CÈNTIMS)	127,27 €
P-13	P9H5-E82U	t	Paviment de mescla bituminosa contínua en calent tipus AC 16 surf B 35/50 D, amb betum asfàltic de penetració, de granulometria densa per a capa de trànsit i granulat calcari, estesa i compactada (NORANTA EUROS AMB TRENTA-TRES CÈNTIMS)	90,33 €

QUADRE DE PREUS NÚMERO 1

Data: 04/03/26

Pàg.: 2

NÚMERO	CODI	UA	DESCRIPCIÓ	PREU
P-14	P9H5-E835	t	Paviment de mescla bituminosa continua en calent tipus AC 22 bin B 15/25(13/22) S MAM de mòdul alt, amb betum asfàltic de penetració, de granulometria semidensa per a capa intermèdia i granulat calcari, estesa i compactada (VUITANTA-SET EUROS AMB SETANTA-NOU CÈNTIMS)	87,79 €
P-15	P9L1-E97S	m2	Reg d'adherència amb emulsió bituminosa catiònica tipus C60B3/B2 ADH, amb dotació 1 kg/m2 (ZERO EUROS AMB SETANTA-VUIT CÈNTIMS)	0,78 €
P-16	P9L1-E97T	m2	Reg d'adherència amb emulsió bituminosa catiònica modificada amb polimers tipus C60BP3/BP2 ADH, amb dotació 1 kg/m2 (ZERO EUROS AMB VUITANTA CÈNTIMS)	0,80 €
P-17	PASA	pa	Partida alçada per serveis afectats (DOS MIL EUROS)	2.000,00 €
P-18	PSIS	u	Partida cobrament íntegre seguretat i salut (MIL CINC-CENTS EUROS)	1.500,00 €

Figueres, març del 2026

QUADRE DE PREUS NÚM. 2

QUADRE DE PREUS NÚMERO 2

Data: 04/03/26

Pàg.: 1

NÚMERO	CODI	UA	DESCRIPCIÓ	PREU	
P-1	P2146-DJ2U	m2	Demolició de paviment de mescla bituminosa de fins a 10 cm de gruix, d'amplària més de 2 m amb retroexcavadora amb martell trencador i càrrega sobre camió amb mitjans mecànics	3,70	€
			Altres conceptes	3,70000	€
P-2	P2146-DJ2V	m2	Demolició de paviment de mescla bituminosa de fins a 10 cm de gruix, d'amplària fins a 2 m amb retroexcavadora amb martell trencador i càrrega sobre camió amb mitjans mecànics	4,65	€
			Altres conceptes	4,65000	€
P-3	P214U-HBQ	m2	Fresatge mecànic de paviments de mescles bituminoses per cada cm de gruix, amb un gruix de 0 a 6 cm i en encaixos aïllats, amb fresadora per a paviment amb càrrega automàtica i talls i entregues a tapes i reixes amb compressor, càrrega de runa sobre camió i escombrat i neteja de la superfície fresada	1,59	€
			Altres conceptes	1,59000	€
P-4	P214W-FEM	m	Tall en paviment de mescla bituminosa de 10 cm de fondària com a mínim amb màquina tallajunts amb disc de diamant per a paviment, per a delimitar la zona a demolir	8,85	€
			Altres conceptes	8,85000	€
P-5	P2217-55T8	m3	Excavació per a rebaix en terreny compacte (SPT 20-50), realitzada amb pala excavadora i càrrega directa sobre camió	4,64	€
			Altres conceptes	4,64000	€
P-6	P221C-DYZ	m3	Excavació de rasa de més de 2 m d'amplària i fins a 2 m de fondària, en terreny compacte, amb pala excavadora i càrrega mecànica del material excavat	10,00	€
			Altres conceptes	10,00000	€
P-7	P2R4-VSS3	m3	Càrrega amb mitjans mecànics i transport de terres no contaminades a obra exterior o centre de valorització, amb camió de 20 t, amb un recorregut de més de 10 i fins a 15 km	8,67	€
			Altres conceptes	8,67000	€
P-8	P2R6-4I48	m3	Càrrega amb mitjans mecànics i transport de residus inerts o no especials a instal·lació autoritzada de gestió de residus, amb camió per a transport de 20 t, amb un recorregut de més de 10 i fins a 15 km	10,16	€
			Altres conceptes	10,16000	€
P-9	P2RA-M8VT	m3	Disposició controlada de residus no perillosos d'aglomerat asfàltic amb una densitat 1,45 t/m3 procedents de construcció o demolició (LER codi 17 03 02), en dipòsit autoritzat, inclòs el cànon sobre la disposició controlada dels residus de la construcció, segons la LLEI 8/2008,	23,53	€
	B2RA-M8VV	t	Disposició controlada de residus no perillosos d'aglomerat asfàltic amb una densitat 1,45 t/m3 procedents de construcció o demolició (LER codi 17 03 02), en dipòsit autoritzat, inclòs el cànon sobre la disposició controlada dels residus de la construcció, segons la LLEI 8/2008,	23,53350	€
			Altres conceptes	-0,00350	€
P-10	P2RB-HG0V	m3	Disposició de terres no contaminades de densitat aparent 1,6 t/m3, a valoritzador de materials naturals excavats amb codi VNME	9,34	€
	B2RB-HFVL	t	Disposició de terres no contaminades de densitat aparent 1,6 t/m3, a valoritzador de materials naturals excavats amb codi VNME	9,34400	€
			Altres conceptes	-0,00400	€
P-11	P92A-DX8F	m3	Subbase de tot-u artificial, amb estesa i piconatge del material al 98% del PM	32,35	€
	B011-05ME	m3	Aigua	0,12000	€
	B03F-05NW	m3	Tot-u artificial	28,20950	€
			Altres conceptes	4,02050	€
P-12	P931-10RP7	m3	Base de formigó en massa HM - 20 / B / 40 / x0 amb una quantitat de ciment de 200 kg/m3 i relació aigua ciment =< 0.6, abocat des de camió amb estesa i vibratge manual, amb acabat reglejat, inclouent els encofrats laterals i els dels junts de dilatació	127,27	€

QUADRE DE PREUS NÚMERO 2

Data: 04/03/26

Pàg.: 2

NÚMERO	CODI	UA	DESCRIPCIÓ	PREU	
	B06F1-I2C8	m3	Formigó en massa HM - 20 / B / 40 / x0 amb una quantitat de ciment de 200 kg/m3 i relació aigua ciment =< 0,6	109,83000	€
	B0D21-07OY	m	Tauló de fusta de pi per a 10 usos	0,20000	€
			Altres conceptes	17,24000	€
P-13	P9H5-E82U	t	Paviment de mescla bituminosa contínua en calent tipus AC 16 surf B 35/50 D, amb betum asfàltic de penetració, de granulometria densa per a capa de trànsit i granulat calcari, estesa i compactada	90,33	€
	B9H1-0HS6	t	Mescla bituminosa contínua en calent tipus AC 16 surf B 35/50 D, amb betum asfàltic de penetració, de granulometria densa per a capa de trànsit i granulat calcari	85,71000	€
			Altres conceptes	4,62000	€
P-14	P9H5-E835	t	Paviment de mescla bituminosa contínua en calent tipus AC 22 bin B 15/25(13/22) S MAM de mòdul alt, amb betum asfàltic de penetració, de granulometria semidensa per a capa intermèdia i granulat calcari, estesa i compactada	87,79	€
	B9H1-0HSI	t	Mescla bituminosa contínua en calent tipus AC 22 bin B 15/25(13/22) S MAM de mòdul alt, amb betum asfàltic de penetració, de granulometria semidensa per a capa intermèdia i granulat calcari	83,17000	€
			Altres conceptes	4,62000	€
P-15	P9L1-E97S	m2	Reg d'adherència amb emulsió bituminosa catiònica tipus C60B3/B2 ADH, amb dotació 1 kg/m2	0,78	€
	B057-06IQ	kg	Emulsió bituminosa catiònica amb un 60% de betum asfàltic, per a reg d'adherència tipus C60B3/B2 ADH, segons UNE-EN 13808	0,61000	€
			Altres conceptes	0,17000	€
P-16	P9L1-E97T	m2	Reg d'adherència amb emulsió bituminosa catiònica modificada amb polimers tipus C60BP3/BP2 ADH, amb dotació 1 kg/m2	0,80	€
	B057-06IL	kg	Emulsió bituminosa catiònica modificada amb polimers amb un 60% de betum asfàltic, per a reg d'adherència tipus C60BP3/BP2 ADH, segons UNE-EN 13808	0,72000	€
			Altres conceptes	0,08000	€
P-17	PASA	pa	Partida alçada per serveis afectats	2.000,00	€
			Sense descomposició	2.000,00000	€
P-18	PSIS	u	Partida cobrament íntegre seguretat i salut	1.500,00	€
			Sense descomposició	1.500,00000	€

Figueres, març del 2026

PRESSUPOST

PRESSUPOST

Data: 04/03/26

Pàg.: 1

Obra	01	Pressupost 20022026
Capítol	01	Flonjalls
Títol 3	01	Tipus 1- superficial

NUM	CODI	UA	DESCRIPCIÓ	PREL	AMIDAMENT	IMPORT
1	P214U-HBQK	m2	Fresatge mecànic de paviments de mesclades bituminoses per cada cm de gruix, amb un gruix de 0 a 6 cm i en encaixos aïllats, amb fresadora per a paviment amb càrrega automàtica i talls i entregues a tapes i reixes amb compressor, càrrega de runa sobre camió i escombrat i neteja de la superfície fresada (P - 3)	1,59	553,300	879,75
2	P9L1-E97S	m2	Reg d'adherència amb emulsió bituminosa catiònica tipus C60B3/B2 ADH, amb dotació 1 kg/m2 (P - 15)	0,78	110,660	86,31
3	P9H5-E835	t	Paviment de mescla bituminosa contínua en calent tipus AC 22 bin B 15/25(13/22) S MAM de mòdul alt, amb betum asfàltic de penetració, de granulometria semidensa per a capa intermèdia i granulat calcari, estesa i compactada (P - 14)	87,79	13,556	1.190,08

TOTAL Títol 3 01.01.01 2.156,14

Obra	01	Pressupost 20022026
Capítol	01	Flonjalls
Títol 3	02	Tipus 2- estructural puntual

NUM	CODI	UA	DESCRIPCIÓ	PREL	AMIDAMENT	IMPORT
1	P221C-DYZS	m3	Excavació de rasa de més de 2 m d'amplària i fins a 2 m de fondària, en terreny compacte, amb pala excavadora i càrrega mecànica del material excavat (P - 6)	10,00	24,598	245,98
2	P931-10RP7	m3	Base de formigó en massa HM - 20 / B / 40 / x0 amb una quantitat de ciment de 200 kg/m3 i relació aigua ciment =< 0,6, abocat des de camió amb estesa i vibratge manual, amb acabat reglejat, incloent els encofrats laterals i els dels junts de dilatació (P - 12)	127,27	24,598	3.130,59
3	P9L1-E97S	m2	Reg d'adherència amb emulsió bituminosa catiònica tipus C60B3/B2 ADH, amb dotació 1 kg/m2 (P - 15)	0,78	122,990	95,93
4	P2146-DJ2V	m2	Demolició de paviment de mescla bituminosa de fins a 10 cm de gruix, d'amplària fins a 2 m amb retroexcavadora amb martell trencador i càrrega sobre camió amb mitjans mecànics (P - 2)	4,65	122,990	571,90
5	P9H5-E835	t	Paviment de mescla bituminosa contínua en calent tipus AC 22 bin B 15/25(13/22) S MAM de mòdul alt, amb betum asfàltic de penetració, de granulometria semidensa per a capa intermèdia i granulat calcari, estesa i compactada (P - 14)	87,79	15,066	1.322,64
6	P214W-FEMP	m	Tall en paviment de mescla bituminosa de 10 cm de fondària com a mínim amb màquina tallajunts amb disc de diamant per a paviment, per a delimitar la zona a demolir (P - 4)	8,85	128,500	1.137,23

TOTAL Títol 3 01.01.02 6.504,27

Obra	01	Pressupost 20022026
Capítol	01	Flonjalls
Títol 3	03	Tipus 3- reparació total del ferm

NUM	CODI	UA	DESCRIPCIÓ	PREL	AMIDAMENT	IMPORT
1	P2217-55T8	m3	Excavació per a rebaix en terreny compacte (SPT 20-50), realitzada amb pala excavadora i càrrega directa sobre camió (P - 5)	4,64	281,970	1.308,34
2	P214W-FEMP	m	Tall en paviment de mescla bituminosa de 10 cm de fondària com a mínim amb màquina tallajunts amb disc de diamant per a paviment, per a delimitar la zona a demolir (P - 4)	8,85	32,000	283,20

EUR

PRESSUPOST

Data: 04/03/26

Pàg.: 2

3	P9H5-E835	t	Paviment de mescla bituminosa contínua en calent tipus AC 22 bin B 15/25(13/22) S MAM de mòdul alt, amb betum asfàltic de penetració, de granulometria semidensa per a capa intermèdia i granulat calcari, estesa i compactada (P - 14)	87,79	230,276	20.215,93
4	P92A-DX8F	m3	Subbase de tot-u artificial, amb estesa i piconatge del material al 98% del PM (P - 11)	32,35	281,970	9.121,73
5	P2146-DJ2U	m2	Demolició de paviment de mescla bituminosa de fins a 10 cm de gruix, d'amplària més de 2 m amb retroexcavadora amb martell trencador i càrrega sobre camió amb mitjans mecànics (P - 1)	3,70	1.879,800	6.955,26
6	P9L1-E97S	m2	Reg d'adherència amb emulsió bituminosa catiònica tipus C60B3/B2 ADH, amb dotació 1 kg/m2 (P - 15)	0,78	1.879,800	1.466,24

TOTAL Títol 3 01.01.03 39.350,70

Obra 01 Pressupost 20022026
Capítol 02 Reforç camí

NUM CODI	UA	DESCRIPCIÓ	PREL	AMIDAMENT	IMPORT	
1	P9H5-E82U	t	Paviment de mescla bituminosa contínua en calent tipus AC 16 surf B 35/50 D, amb betum asfàltic de penetració, de granulometria densa per a capa de trànsit i granulat calcari, estesa i compactada (P - 13)	90,33	948,640	85.690,65
2	P9L1-E97T	m2	Reg d'adherència amb emulsió bituminosa catiònica modificada amb polímers tipus C60BP3/BP2 ADH, amb dotació 1 kg/m2 (P - 16)	0,80	7.744,000	6.195,20

TOTAL Capítol 01.02 91.885,85

Obra 01 Pressupost 20022026
Capítol 03 Gestió residus

NUM CODI	UA	DESCRIPCIÓ	PREL	AMIDAMENT	IMPORT	
1	P2RA-M8VT	m3	Disposició controlada de residus no perillosos d'aglomerat asfàltic amb una densitat 1,45 t/m3 procedents de construcció o demolició (LER codi 17 03 02), en dipòsit autoritzat, inclòs el cànon sobre la disposició controlada dels residus de la construcció, segons la LLEI 8/2008, (P - 9)	23,53	132,094	3.108,17
2	P2R6-4I48	m3	Càrrega amb mitjans mecànics i transport de residus inerts o no especials a instal·lació autoritzada de gestió de residus, amb camió per a transport de 20 t, amb un recorregut de més de 10 i fins a 15 km (P - 8)	10,16	132,094	1.342,08
3	P2RB-HG0V	m3	Disposició de terres no contaminades de densitat aparent 1,6 t/m3, a valoritzador de materials naturals excavats amb codi VNME (P - 10)	9,34	367,882	3.436,02
4	P2R4-VSS3	m3	Càrrega amb mitjans mecànics i transport de terres no contaminades a obra exterior o centre de valorització, amb camió de 20 t, amb un recorregut de més de 10 i fins a 15 km (P - 7)	8,67	367,882	3.189,54

TOTAL Capítol 01.03 11.075,81

Obra 01 Pressupost 20022026
Capítol 04 Varis

NUM CODI	UA	DESCRIPCIÓ	PREL	AMIDAMENT	IMPORT	
1	PSIS	u	Partida cobrament íntegre seguretat i salut (P - 18)	1.500,00	1,000	1.500,00
2	PASA	pa	Partida alçada per serveis afectats (P - 17)	2.000,00	1,000	2.000,00

PRESSUPOST

Data: 04/03/26

Pàg.: 3

TOTAL	Capítol	01.04	3.500,00
--------------	----------------	--------------	-----------------

RESUM DEL PRESSUPOST

RESUM DE PRESSUPOST

Data: 04/03/26

Pàg.: 1

NIVELL 2 : Capítol				Import
Capítol	01.01	Flonjalls		48.011,11
Capítol	01.02	Reforç camí		91.885,85
Capítol	01.03	Gestió residus		11.075,81
Capítol	01.04	Varis		3.500,00
Obra	01	Pressupost 20022026		154.472,77
				154.472,77

NIVELL 1 : Obra				Import
Obra	01	Pressupost 20022026		154.472,77
				154.472,77

PRESSUPOST D'EXECUCIÓ PER CONTRACTE

PRESSUPOST D'EXECUCIÓ MATERIAL.....	154.472,77
6 % Benefici industrial SOBRE 154.472,77.....	9.268,37
13 % Despeses generals SOBRE 154.472,77.....	20.081,46
Subtotal	183.822,60
21 % IVA SOBRE 183.822,60.....	38.602,75
TOTAL PRESSUPOST PER CONTRACTE	€ 222.425,35

Aquest pressupost d'execució per contracte puja a

(DOS-CENTS VINT-I-DOS MIL QUATRE-CENTS VINT-I-CINC EUROS AMB TRENTA-CINC CÈNTIMS)

Figueres, març del 2026