

# DOCUMENT ÚNIC DE PROTECCIÓ CIVIL MUNICIPAL (DUPROCIM). MUNICIPI DE SANT JORDI DESVALLS

## Document Públic

---

Equip redactor: Serveis Tècnics Comarcals

Data: Agost 2025

Versió V1

Referència expedient: 2024/4/2937

<b>Riscos/plans contemplats:</b>	<u>Territorials:</u>	Multirisc:	X
		Transport de viatgers per ferrocarril:	
	<u>Especials:</u>	AEROCAT:	
		ALLAUCAT:	
		CAMCAT:	
		INFOCAT:	X
		INUNCAT:	X
		NEUCAT:	X
		PANDÈMIES:	
		PLASEQCAT:	X
		RADCAT:	
		SISMICAT:	X
		TRANSCAT:	X
		VENTCAT:	X

## Índex:

---

Índex:.....	1
<b>1. Document 1. Generalitats i Organització Municipal.....</b>	<b>1</b>
1.1. <i>Introducció, normativa i disposicions legals</i> .....	2
1.2. <i>Dades generals del municipi</i> .....	3
1.3. <i>Organització municipal de protecció civil</i> .....	12
1.4. <i>Programa i procediment d'implantació, simulacres, manteniment, revisió i actualització</i> .....	20
1.5. <i>Bases per al pla de recuperació previst a l'article 31 de la Llei 4/1997</i> .....	22
<b>2. Document 2. Anàlisi del risc .....</b>	<b>25</b>
2.1. <i>Risc territorial</i> .....	26
2.2. <i>Riscos especials</i> .....	27
<b>3. Document 3. Vulnerabilitat municipal .....</b>	<b>38</b>
3.1. <i>Àrees o sectors d'afectació</i> .....	39
3.2. <i>Elements vulnerables</i> .....	44
<b>4. Document 4. Procediment operatiu per risc.....</b>	<b>62</b>
4.1. <i>Procediment operatiu</i> .....	63
4.2. <i>PROCEDIMENTS DE RELACIÓ I D'INTEGRACIÓ AMB ELS PLANS D'ÀMBIT SUPERIOR</i> .....	77
4.3. <i>Mesures de protecció a la població</i> .....	78
4.4. <i>Centres d'acollida. Tipologia</i> .....	84
<b>5. Document 5. Fitxes d'actuació.....</b>	<b>85</b>
<b>6. Document 6. Directori telefònic i catàleg de mitjans i recursos .....</b>	<b>99</b>
6.1. <i>Directori telefònic</i> .....	100
6.2. <i>Catàleg de mitjans i recursos</i> .....	109
<b>7. Document 7. Cartografia bàsica i específica.....</b>	<b>112</b>
7.1. <i>Cartografia bàsica</i> :.....	113
7.2. <i>Cartografia específica per cada risc</i> :.....	113
<b>8. Annexes:.....</b>	<b>116</b>
<i>Annex I: Criteris d'activació</i> .....	117

<i>Annex II: Models de declaració activació i desactivació dels diferents Plans d'Actuació Municipal (PAM), model de ban municipal amb ordre d'evacuació o de confinament, Model comunicat d'avís o de confinament .....</i>	<i>129</i>
<i>Annex III: Consells d'autoprotecció per riscos naturals .....</i>	<i>132</i>

# Índex extens:

Índex:.....	1
<b>1. Document 1. Generalitats i Organització Municipal.....</b>	<b>1</b>
1.1. <i>Introducció, normativa i disposicions legals</i> .....	2
1.2. <i>Dades generals del municipi</i> .....	3
1.2.1. IDENTIFICACIÓ DEL MUNICIPI .....	3
1.2.2. SITUACIÓ GEOGRÀFICA .....	4
1.2.3. DADES DE POBLACIÓ .....	4
1.2.4. INFRAESTRUCTURES I VIES DE COMUNICACIÓ .....	4
1.2.5. SERVEIS BÀSICS.....	10
1.2.6. CLIMATOLOGIA .....	11
1.2.7. OROGRAFIA I HIDROLOGIA.....	11
1.3. <i>Organització municipal de protecció civil</i> .....	12
1.3.1. ESTRUCTURA, FUNCIONS I RESPONSABILITATS .....	12
1.3.2. CENTRES DE COORDINACIÓ .....	19
1.4. <i>Programa i procediment d'implantació, simulacres, manteniment, revisió i actualització</i> .....	20
1.4.1. PROGRAMA DE LA IMPLANTACIÓ DEL PLA .....	20
1.4.2. MANTENIMENT DEL PLA .....	21
1.4.3. PROGRAMA D'EXERCICIS I SIMULACRES .....	22
1.5. <i>Bases per al pla de recuperació previst a l'article 31 de la Llei 4/1997</i> .....	22
<b>2. Document 2. Anàlisi del risc .....</b>	<b>25</b>
2.1. <i>Risc territorial</i> .....	26
2.2. <i>Riscos especials</i> .....	27
2.2.1. INCENDIS FORESTALS .....	27
2.2.1.1. Dades específiques per incendis forestals: .....	28
2.2.2. INUNDACIONS .....	30
2.2.3. NEVADES I ALLAUS .....	32
2.2.3.1. Dades específiques per nevades i allaus.....	33
2.2.4. PLASEQCAT .....	36
2.2.5. TRANSCAT .....	36
2.2.7. EMERGÈNCIES SÍSMIQUES .....	36
2.2.9. VENTADES .....	36
2.2.11. Riscos específics .....	37
<b>3. Document 3. Vulnerabilitat municipal .....</b>	<b>38</b>
3.1. <i>Àrees o sectors d'afectació</i> .....	39
3.1.1. Risc territorial.....	39
3.1.2. Riscos especials .....	40
3.1.2.1. PLASEQCAT. Risc d'accidents greus en instal·lacions industrials. ....	40
3.1.2.2. TRANSCAT. Transport de mercaderies perilloses. ....	41
3.1.2.4. INFOCAT: Emergències per risc d'incendi forestal.....	42
3.1.2.5. INUNCAT: Emergències per risc d'inundacions.....	42

3.1.2.6.	NEUCAT: Emergències per risc de nevades. ....	43
3.1.2.9.	CAMCAT: Emergències per risc de contaminació accidental de les aigües marines. <b>¡Error! Marcador no definido.</b>	
3.1.2.10.	SISMICAT: Emergències sísmiques. ....	43
3.1.2.11.	VENTCAT: Emergències per ventades. ....	44
3.2.	<i>Elements vulnerables</i> .....	44
3.2.1.	Risc territorial.....	45
3.2.2.	Riscos especials .....	46
3.2.2.1.	PLASEQCAT: Risc d'accidents greus en instal·lacions industrials. ....	46
3.2.2.2.	TRANSCAT:Emergències en el transport de mercaderies perilloses.....	48
3.2.2.4.	INFOCAT: Emergències per risc d'incendi forestal.....	49
3.2.2.5.	INUNCAT: Emergències per risc d'inundacions <sup>1</sup> . ....	51
3.2.2.6.	NEUCAT: Emergències per risc de nevades. ....	53
3.2.2.10.	SISMICAT: Emergències sísmiques. ....	57
3.2.2.11.	VENTCAT: Emergències per ventades. ....	60
<b>4.</b>	<b>Document 4. Procediment operatiu per risc.....</b>	<b>62</b>
4.1.	<i>Procediment operatiu</i> .....	63
4.1.1.	CRITERIS D'ACTIVACIÓ. NIVELLS.....	63
4.1.2.	TASQUES PREVENTIVES I OPERATIVES ASSOCIADES A CADASCUN DELS NIVELLS .....	64
4.1.3.	AVISOS: ORGANITZACIÓ, SISTEMES I RECORREGUTS D'AVÍS.....	77
4.2.	<i>PROCEDIMENTS DE RELACIÓ I D'INTEGRACIÓ AMB ELS PLANS D'ÀMBIT SUPERIOR.....</i>	<i>77</i>
4.3.	<i>Mesures de protecció a la població.....</i>	<i>78</i>
4.3.1.	Suspensió o limitació preventiva d'esdeveniments o activitats.....	79
4.3.2.	Control d'accessos.....	79
4.3.3.	Evacuació.....	79
4.3.4.	ZONES D'ALLUNYAMENT.....	82
4.3.5.	PAUTES DE CONFINAMENT .....	82
4.4.	<i>Centres d'acollida. Tipologia.....</i>	<i>84</i>
<b>5.</b>	<b>Document 5. Fitxes d'actuació.....</b>	<b>85</b>
<b>6.</b>	<b>Document 6. Directori telefònic i catàleg de mitjans i recursos .....</b>	<b>99</b>
6.1.	<i>Directori telefònic.....</i>	<i>100</i>
6.1.1.	ORGANIGRAMA MUNICIPAL DE L'EMERGÈNCIA.....	100
6.1.1.1.	Grups actuants.....	101
6.1.2.	CENTRES DE COORDINACIÓ I SERVEIS D'EMERGÈNCIA .....	103
6.1.3.	ELEMENTS VULNERABLES .....	105
6.1.4.	CENTRES D'ACOLLIDA.....	108
6.1.5.	MITJANS DE COMUNICACIÓ.....	108
6.1.6.	MUNICIPIIS VEÏNS.....	108
6.2.	<i>Catàleg de mitjans i recursos .....</i>	<i>109</i>
6.2.1.	MITJANS I RECURSOS DE L'AJUNTAMENT .....	109
6.2.2.	VEHICLES MUNICIPALS.....	109
6.2.3.	XARXA D'HIDRANTS MUNICIPAL .....	109
6.2.4.	ASSOCIACIONS I GRUPS VOLUNTARIS LOCALS.....	110
6.2.5.	PARTICULARS.....	110

6.2.6.	SERVEIS BÀSICS.....	110
6.2.7.	SERVEIS SANITARIS.....	111
6.2.8.	TELECOMUNICACIONS .....	111
<b>7.</b>	<b>Document 7. Cartografia bàsica i específica.....</b>	<b>112</b>
7.1.	<i>Cartografia bàsica:</i> .....	113
7.1.1.	Plànol del terme municipal. ....	113
7.2.	<i>Cartografia específica per cada risc:</i> .....	113
7.2.1.	Plànol 1. Identificació del risc i d'infraestructures bàsiques i de suport a l'actuació .....	113
7.2.2.	Plànol 2. Plànol de vulnerabilitat i protecció a la població .....	113
<b>8.</b>	<b>Annexes:.....</b>	<b>116</b>
	<i>Annex I: Criteris d'activació.....</i>	<i>117</i>
	Criteris d'activació concrets per riscos territorials .....	117
	Criteris d'activació concrets per riscos especials:.....	119
	<i>Annex II: Models de declaració activació i desactivació dels diferents Plans d'Actuació Municipal (PAM), model de ban municipal amb ordre d'evacuació o de confinament, Model comunicat d'avís o de confinament .....</i>	<i>129</i>
	<i>Annex III: Consells d'autoprotecció per riscos naturals.....</i>	<i>132</i>

## **1. Document 1. Generalitats i Organització Municipal**

---

## 1.1. Introducció, normativa i disposicions legals

El Document Únic de Protecció Civil Municipal és el document que estableix el marc orgànic i funcional previst per a un municipi, amb l'objecte de prevenir i controlar els riscos sobre les persones i els béns i donar resposta adequada a les possibles situacions d'emergència del municipi, sota responsabilitat del titular del pla i garantint la integració d'aquestes actuacions amb el sistema autonòmic de protecció civil.

Degut a que Sant Jordi Desvalls és una població de Catalunya, i d'acord amb la Llei 4/97 de protecció civil de Catalunya, l'Ajuntament resta obligat a elaborar i implantar el Pla de protecció civil municipal, del qual aquest document n'és la base.

D'altra banda, el Document Únic de Protecció Civil Municipal, s'ha realitzat, a banda del Decret 155/2014, de 25 de novembre, pel qual s'aprova el contingut mínim per a l'elaboració i homologació dels plans de protecció civil municipal i s'estableix el procediment per a la seva tramitació conjunta, d'acord amb les disposicions legals, Plans d'emergència i normativa que es descriu a continuació:

A nivell municipal:

- Pla de Protecció Civil Municipal homologat per la Comissió de Protecció Civil de Catalunya el dia 14/02/2008, (Pla Bàsic Emergències Multirisc, Manual d'Actuació en cas d'Incendis INFOCAT, Manual d'Actuació per inundacions INUNCAT, Manual d'Actuació per risc de Sisme SISMICAT, Manual d'Actuació per risc de Transport TRANSCAT)

A nivell autonòmic:

- Decret 161/1995, de 16 de maig, pel qual s'aprova el Pla de protecció civil de Catalunya (PROCICAT).
- RESOLUCIÓ JUI/2502/2003, de 4 d'agost, per la qual es dona publicitat a l'Acord del Govern d'1 d'agost de 2003, pel qual s'aprova el pla especial d'emergències per contaminació accidental de les aigües marines a Catalunya (CAMCAT).
- Acord GOV/128/2010, de 13 de juliol, pel qual s'aprova el Pla especial per a emergències aeronàutiques a Catalunya (AEROCAT).
- Acord GOV/139/2014, de 14 d'octubre, pel qual s'aprova la revisió del Pla especial d'emergències per allaus a Catalunya (ALLAUCAT).
- Acord GOV/165/2014, de 9 de desembre, pel qual s'aprova el Pla especial per a emergències radiològiques de Catalunya (RADCAT).
- Acord GOV/14/2015, de 10 de febrer, pel qual s'aprova la revisió del Pla especial d'emergències per inundacions de Catalunya (INUNCAT).
- Acord GOV/29/2015, de 3 de març, pel qual s'aprova la revisió del Pla especial d'emergència exterior del sector químic de Catalunya (PLASEQCAT).

- Acord GOV/115/2017, d'1 d'agost, pel qual s'aprova el Pla especial d'emergències per risc de vent a Catalunya (VENTCAT).
- Acord GOV/149/2021, de 28 de setembre, pel qual s'aprova la revisió del Pla especial d'emergències sísmiques a Catalunya (SISMICAT).
- Acord GOV/58/2022, de 29 de març, pel qual s'aprova el Pla especial d'emergències per pandèmies a Catalunya.
- Acord GOV/114/2022, de 31 de maig, pel qual s'aprova la revisió del Pla territorial de protecció civil de Catalunya (PROCICAT).
- Acord GOV/207/2023, de 10 d'octubre, pel qual s'aprova la revisió del Pla especial d'emergències per nevades a Catalunya (NEUCAT).
- Acord GOV/71/2024, de 26 de març, pel qual s'aprova la revisió del Pla especial d'emergències per incendis forestals de Catalunya (INFOCAT).
- Acord GOV/211/2024, de 1 d'octubre, pel qual s'aprova la revisió del Pla especial d'emergències per accidents en el transport de mercaderies perilloses per carretera i ferrocarril a Catalunya (TRANSCAT)

## 1.2. Dades generals del municipi

### 1.2.1. IDENTIFICACIÓ DEL MUNICIPI

<b>NOM MUNICIPI</b>	SANT JORDI DESVALLS
<b>COMARCA</b>	GIRONÈS
<b>PROVÍNCIA</b>	GIRONA

	SANT JORDI DESVALLS	SANT MATEU	SOBRÀNIGUES	DIANA	VEÏNAT MAS MASÓ
<b>SUPERFÍCIE TOTAL</b>	-	-	-	-	-
<b>POBLACIÓ</b>	717	8	45	56	41
<b>PERCENTATGE DE POBLACIÓ</b>	82,70 %	0,92 %	5,19 %	6,46 %	4,73 %
<b>DENSITAT POBLACIÓ</b>	-	-	-	-	-

Font: Idescat (01/01/2024). <https://www.idescat.cat/codis/?id=50&n=10>

### 1.2.2. SITUACIÓ GEOGRÀFICA

	TELÈFON AJUNTAMENT	TELÈFON POLICIA LOCAL	UBICACIÓ
VILADASENS	972 49 61 50	-	Nord-Oest
VILOPRIU	972 76 80 96	-	Nord-Est
COLOMERS	972 78 80 66	-	Est
FOIXÀ	972 76 92 59	-	Est
FLAÇA	972 48 80 58	-	Sud- Est
SANT JOAN DE MOLLET	972 48 81 81	-	Sud-Oest
CERVIÀ DE TER	972 49 61 01	-	Oest

SUPERFÍCIE TOTAL	11,63 Km <sup>2</sup>
SUPERFÍCIE URBANA	0,61 Km <sup>2</sup>
SUPERFÍCIE FORESTAL	2,51 km <sup>2</sup>
SUPERFÍCIE AGRÍCOLA	8,51 Km <sup>2</sup> a

Font: Idescat . <https://www.idescat.cat/codis/?id=50&n=10> i POUM Sant Jordi Desvalls

### 1.2.3. DADES DE POBLACIÓ

DADES DE POBLACIÓ		
POBLACIÓ TOTAL		867
POBLACIÓ ESTACIONAL MITJANA		867

Font: Idescat (01/01/2024). <https://www.idescat.cat/codis/?id=50&n=10>

### 1.2.4. INFRASTRUCTURES I VIES DE COMUNICACIÓ

INFRASTRUCTURES I VIES DE COMUNICACIÓ			
CARRETERA / AUTOPISTA	TITULARITAT	PUNTS QUILOMÈTRICS (FRONTERERS)	PONTS I TÚNELS
GI-633	Generalitat de Catalunya	5,12-8,57	Pont sota ferrocarril/1
GIV-6234	Diputació de	0,00-0,20	0/0

Girona				
NOM CAMÍ	PRIMARI <sup>1</sup> (>5 m)	SECUNDARI (entre 3 i 5 m)	TERCIARI	ASFALTAT (SI / NO)
20CR0357	X			SI
20CR0695		X	X	NO
20CR0696			X	NO
20CR0697			X	NO
20CR0698		X	X	NO
20CR0699			X	NO
20CR0700			X	NO
20CR0701			X	NO
20CR0702	X			NO
20CR0703			X	NO
20CR0704			X	NO
20CR0705		X		SI
20CR0706	X	X	X	NO
20CR0707			X	NO
20CR0709			X	NO
20CR0710			X	SI
20CR0711			X	NO
20CR0712			X	SI
20CR0713	X		X	NO

<sup>1</sup> Segons el Pla INFOCAT:

Camins primaris: camins que tenen una amplada mínima de 5 m i que permeten el pas creuat de vehicles de tipus bomba rural pesada (BRP).

Camins secundaris: camins i pistes forestals entre 3 i 5 m d'amplada amb sobre-amples disposats cada 100-150 m que permeten el pas creuat de vehicles de tipus bomba rural pesada (BRP).

Camins terciaris: camins i pistes forestals que no permeten el pas creuat de camions tipus BRP i que tampoc no disposen de sobre-amples cada 100–150 metres.

Document Únic de Protecció Civil Municipal de Sant Jordi Desvalls

20CR0714			X	NO
20CR0715			X	NO
20CR0716			X	NO
20CR0717			X	NO
20CR0718			X	NO
20CR0719			X	SI
20CR0720			X	NO
20CR0721			X	NO
20CR0722			X	NO
20CR0723			X	SI
20CR0724			X	NO
20CR0725			X	NO
20CR0726			X	NO
20CR0727			X	NO
20CR0728	X			NO
20CR0729	X			SI
20CR0730		X	X	NO
20CR0731			X	NO
20CR0732			X	NO
20CR0733		X	X	NO
20CR0734		X		NO
20CR0735			X	NO
20CR0739			X	NO
20CR0740			X	NO
20CR0742		X		NO
20CR0744		X		NO
20CR0745	X		X	SI
20CR0746			X	SI

Document Únic de Protecció Civil Municipal de Sant Jordi Desvalls

20CR0747			X	NO
20CR0748		X	X	NO
20CR0749			X	SI
20CR0750	X		X	SI
20CR0751			X	NO
20CR0752		X	X	NO
20CR0753			X	NO
20CR0754			X	NO
20CR0755			X	NO
20CR0756		X	X	NO
20CR0757		X		NO
20CR0758			X	NO
20CR0759			X	NO
20CR0760		X		NO
20CR0761			X	NO
20CR0762			X	SI
20CR0763	X	X		SI
20CR0764			X	NO
20CR0766			X	NO
20CR0767			X	NO
20CR0768			X	SI
20CR0769	X			SI
20CR0770	X	X	X	SI
20CR0771		X	X	SI
20CR0772		X		SI
20CR0773		X		NO

Document Únic de Protecció Civil Municipal de Sant Jordi Desvalls

20CR0774	X			SI
20CR0775			X	SI
20CR0776			X	SI
20CR0777			X	SI
20CR0778		X		NO
20CR0779			X	NO
20CR0780			X	NO
20CR0781		X		NO
20CR0782			X	NO
20CR0783			X	NO
20CR0784		X	X	NO
20CR0785			X	SI
20CR0786			X	SI
20CR0787	X	X	X	SI
20CR0788			X	NO
20CR0789		X		NO
20CR0793			X	NO
20CR0794			X	NO
20CR0795			X	NO
20CR0796			X	NO
20CR0798			X	NO
20CR0799			X	NO
20CR0800		X		NO
20CR0801			X	NO
20CR0802			X	SI
20CR0803			X	NO

20CR0804		X	X	NO
20CR0974			X	NO
20CR0975		X	X	NO
20CR0976			X	NO
20PF0708			X	NO
20PF0736			X	NO
20PF0737			X	NO
20PF0738			X	NO
20PF0741		X		NO
20PF0743			X	NO
20PF0790			X	NO
20PF0791			X	NO
20PF0792			X	NO
20PF0797			X	NO
20PF0926			X	NO
LÍNIA DE FERROCARRIL	CARACTERÍSTIQUES	ESTACIONS		PONTS I TÚNELS
Metro	No n'hi ha	0		0
RENFE	Línea Barcelona- Porbou Portbou	1		Pont sobre Riu Ter <b>496973.9-4656219.1</b> Pas soterrani per a vehicles <b>497048.6- 4658788.5</b> <b>GI-633 PK. 8.15</b> <b>496983.4-4656259.3</b> Sobrànigues <b>497068.2-4657993.8</b> camí de Mas Masó
FGC	No n'hi ha	0		0
ESTACIÓ AERONÀUTICA		DADES CONTACTE		CARACTERÍSTIQUES

No n'hi ha	-		-
<b>PORT MARÍTIM</b>	<b>DADES CONTACTE</b>		<b>CARACTERÍSTIQUES</b>
No n'hi ha	-		-
<b>MÈTODE DE TRANSPORT</b>	<b>DADES DE CONTACTE</b>		<b>CARACTERÍSTIQUES</b>
No n'hi ha	-		-

### 1.2.5. SERVEIS BÀSICS

LÍNIA DE GASIFICACIÓ	COMPANYIA	CARACTERÍSTIQUES DEL TRANSPORT
GAS NATURAL	Gas Natural S.D.G -----	CANALITZACIÓ

LÍNIA ELÈCTRICA <sup>2</sup>	TENSIÓ	COMPANYIA	AFECTA LA MASSA FORESTAL? (S/N)
ET - 65680	495829.6-4657694.	FECSA ENDESA	NO
ET - PA48968	495810.0-4657831.7	FECSA ENDESA	NO
ET – PA36055	496098.4-4657837.2	FECSA ENDESA	NO
ET – PA36050	496208.3 - 4658120.3	FECSA ENDESA	NO
ET – PA36056	496323.5 - 4657949.2	FECSA ENDESA	NO
ET – PA36052	496623.3-4657672.9	FECSA-ENDESA	NO
ET – PA48807	496791.7 - 4657994.9	FECSA-ENDESA	NO
ET - PA36051	496986.0- 4657598.8	FECSA-ENDESA	NO
ET - PA36053	496699.9-4657441.6	FECSA-ENDESA	NO
ET - PA30358	496832.3 - 4656442.0	FECSA-ENDESA	NO
ET - 54199	496837.0 - 4657099.2	FECSA-ENDESA	NO
ET - 110611	496956.3 - 4657104.3	FECSA-ENDESA	NO

<sup>2</sup> Posar els transformadors amb codis ENDESA. Cartografiar cada transformador, i saber quina zona dona llum. Per demanar aquesta informació a ENDESA heu d'entrar aquí: <https://www.ewise.es/Wise/Login/Acefat/Login.aspx> us heu de donar d'alta. O bé a [www.inkolan.com](http://www.inkolan.com), més còmode de fer les consultes.

TORRE DE TELECOMUNICACIONS	COMPANYIA	COORDENADES UTM	CARACTERÍSTIQUES
1700545	MOVISTAR	4 96502.5 - 4657540.9	1700545
203315	VODAFONE ESPAÑA S.A.	495746.4 - 4658148.8	203315
CATR5783A,CATR8744E	ORANGE ESPAGNE S.L	495746.4 - 4658148.8	CATR5783A,CATR8744E

La companyia responsable de la xarxa d'aigua potable de Sant Jordi Desvalls és PRODAISA

### 1.2.6. CLIMATOLOGIA

VALORS NORMALS MITJOS DE PRECIPITACIONS DARRERS 20 ANYS												
MES	GEN	FEB	MARÇ	ABR	MAIG	JUNY	JUL	AGO	SET	OCT	NOV	DES
I/m <sup>2</sup>	31,3	41,7	69,7	63,4	77,2	42,1	40,8	43,5	64,3	69,0	86,4	30,4

Font: Servei Meteorològic de Catalunya (Dades climàtiques XEMA Fornells de la Selva 2007-2016).

VENTS DOMINANTS	SUD-SUD OEST
-----------------	--------------

	LOCALITZACIÓ	CARACTERÍSTIQUES	ENLLAÇ WEB
ESTACIÓ 1	TALLADA D'EMPORDÀ	Estació automàtica La Tallada d'Empordà	<a href="#">Dades de l'estació automàtica la Tallada d'Empordà   Meteocat</a>
ESTACIÓ 2	GIRONA	Estació automàtica Girona	<a href="#">Dades de l'estació automàtica Girona   Meteocat</a>
ESTACIÓ 3	LA BISBAL D'EMPORDÀ	Estació automàtica La Bisbal d'Empordà	<a href="#">Dades de l'estació automàtica la Bisbal d'Empordà   Meteocat</a>

### 1.2.7. OROGRAFIA I HIDROLOGIA

ALTITUD MÀXIMA	58,0
ALTITUD MÀXIMA AMB POBLACIÓ /	58,0

<b>INFRAESTRUCTURES</b>	
<b>ALTITUD MÍNIMA</b>	24,40
<b>ALTITUD MÍNIMA AMB POBLACIÓ / INFRAESTRUCTURES</b>	24,40
<b>ALTITUD DEL NUCLI URBÀ</b>	57,0
<b>RIUS</b>	Riu Ter
<b>RIERES</b>	Riera de Cinyana
<b>TORRENTS A DESTACAR</b>	Torrent de Sant Mateu Torrent de Diana
<b>CANALS</b>	Canal de Sant Jordi
<b>LLACS</b>	Gorgues d'en Mistral
<b>EMBASSAMENTS</b>	NO N'HI HA
<b>PASSOS SOTERRANIS</b>	NO N'HI HA

### 1.3. Organització municipal de protecció civil

#### 1.3.1. ESTRUCTURA, FUNCIONS I RESPONSABILITATS

L'organització municipal de protecció civil és el conjunt de persones encarregades de dur a terme la protecció civil del municipi, amb l'objectiu de fer front a les emergències que puguin sorgir dins del municipi per tal de salvar vides, protegir béns i el medi ambient.

L'estructura de l'organització municipal de protecció civil té com a punt més elevat de responsabilitat a l'alcalde/essa, que és l'autoritat de protecció civil d'àmbit municipal i, com a base de l'organització, es troben les diferents comissions i comitès encarregats de dur a terme les accions per tal d'aplicar correctament el Pla de Protecció Civil Municipal.

En aquest apartat es tracta doncs, de donar a conèixer les diferents figures dins de l'organització municipal de protecció civil tot explicant les seves funcions i responsabilitats.

#### **Comissió municipal de Protecció Civil:**

La Comissió Municipal de Protecció Civil és un òrgan que es crea per aprovació del Ple de l'ajuntament i està presidit per l'alcalde o alcaldessa. És l'òrgan que vetlla per la prevenció i la seguretat del municipi en tant que és el marc de col·laboració, coordinació i presa d'acords entre els diversos serveis municipals i entre les diferents administracions amb incidència en el municipi en matèria d'anàlisi de risc, prevenció, planificació, intervenció, informació a la població i rehabilitació. Així doncs, es tracta d'un òrgan amb caràcter consultiu, deliberant i coordinador.

Composició:

COMISSIÓ MUNICIPAL DE PROTECCIÓ CIVIL
CÀRREC
El municipi no esta obligat a crear la Comissió de Protecció Civil Municipal ates que no te la població mínima exigida per a ser constituïda (50.000 habitants) d'acord article 51 de la Llei 4/97 de Protecció Civil de Catalunya

La composició de la Comissió Municipal de Protecció Civil serà diferent en cada municipi, però en general integrada per representants de l'ajuntament i de les altres administracions que disposen de serveis afectes als plans municipals; per representants de les entitats col·laboradores en funcions de protecció civil i de l'associació de voluntaris i voluntàries, si n'hi ha; pels directors o directores dels plans d'autoprotecció de les empreses i dels centres del municipi que hi siguin convocats, i pel personal tècnic que es consideri necessari.

L'organigrama municipal en emergències segueix el següent patró:

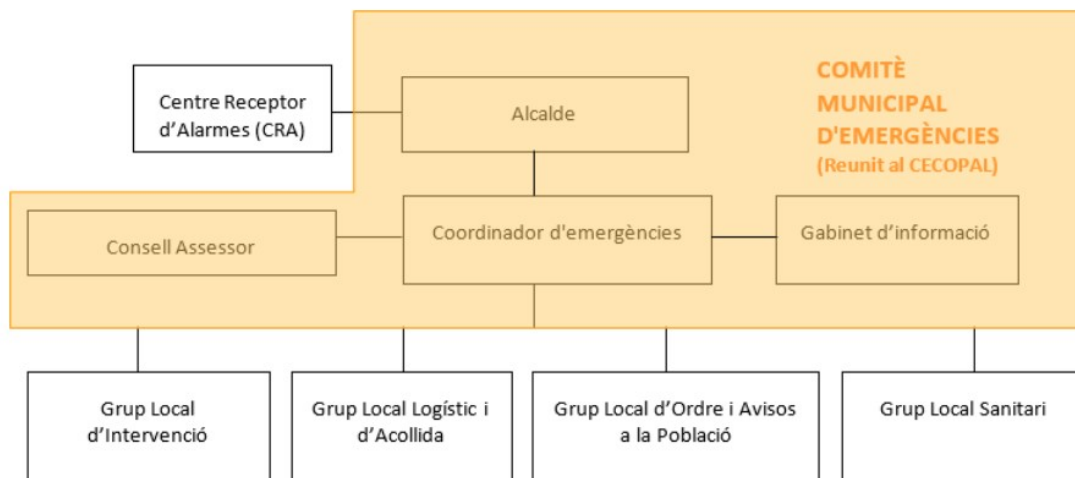

En resum, s'ha de realitzar una explicació de les funcions i responsabilitats del municipi i de les figures següents:

Centre Receptor d'Alarmes (CRA)

És el centre on es reben i des d'on es notifiquen els avisos d'emergència.

Comitè municipal d'emergències:

- Director/a del Pla (Alcalde/essa o persona en qui delegui)
- Coordinador municipal de l'emergència

- Consell Assessor
- Gabinet d'informació municipal

Aquests òrgans es defineixen de la manera següent:

Alcalde/essa (Director del Pla)

L'alcalde/essa del municipi és l'autoritat de protecció civil d'àmbit municipal, i per tant el director del Pla municipal de protecció civil o responsable municipal de l'emergència. Pot delegar les funcions de direcció del Pla al/a la tinent/a d'alcalde/essa (o a altres regidors/es, si en manquen).

L'alcalde/essa és el responsable màxim de l'elaboració, la implantació i l'execució del Pla de protecció civil municipal.

Funcions:

- Analitzar i valorar la situació.
- Informar-ne al director del Pla Especial de la Generalitat per mitjà del CECAT (Tel. 93 551 72 85) i coordinar-se amb el director del Pla Especial de la Generalitat.
- Declarar la pre-alerta, l'activació i la desactivació del Pla de protecció civil municipal. Informar-ne al director del Pla Especial de la Generalitat per mitjà del CECAT (Tel. 93 551 72 85).
- Convocar el Comitè Municipal d'Emergències.
- Constituir i exercir la direcció del CECOPAL.
- Informar i coordinar-se amb el director del Pla Especial de la Generalitat.
- Analitzar i valorar la situació.
- Si fos el cas, donar l'ordre de preparar i prendre totes les mesures preventives necessàries, previstes a nivell municipal, per minimitzar els danys previsibles.
- Donar l'ordre de divulgar els consells d'autoprotecció davant del risc.
- Avaluar i determinar els elements vulnerables, i posar-ho en coneixement del director del Pla Especial de la Generalitat. Si és convenient, haurà de propiciar l'activació dels diversos PAU que ho requereixin.
- Decidir en tot moment, amb el Comitè Municipal d'Emergències, les actuacions més adients per fer front a l'emergència dins del seu marge de responsabilitat i aplicar les mesures de protecció a la població (avisos, acollida i suport), als béns i al medi ambient.
- Assegurar l'execució de la part de les funcions que el municipi assumeixi i vetllar per la correcta execució d'aquestes funcions.

- Ordenar la incorporació als grups d'actuació del Pla Especial de la Generalitat dels mitjans i recursos municipals disponibles per garantir la protecció i la seguretat de la població.
- Decretar, si s'escau, mobilitzacions i expropiació temporal.
- Assegurar el manteniment i l'operativitat del Pla de protecció civil municipal.
- D'altres, en funció del risc.

#### Consell Assessor Municipal:

Està presidit pel Director/a del Pla (Alcalde/ssa o persona en qui delegui).

El Consell Assessor té per funcions:

- Assessorar el director del pla, l'alcalde/essa.
- Analitzar i valorar la situació, aportant-hi tota la informació i trametent les instruccions de l'alcalde/essa als seus respectius col·laboradors.
- Altres funcions específiques per a cada risc concret.

El Consell Assessor es compon de:

- El / La cap del Grup Local d'Ordre i Avisos a la Població
- El / La cap del Grup Local Sanitari
- El / La cap del Grup Local Logístic i d'Acollida
- El / La cap del Grup Local Específic pel Risc corresponent en cada cas
- El / La coordinador municipal de l'emergència
- Altres en funció del risc a criteri del director del Pla, en general tots els regidors i/o tècnics implicats en la resolució de l'emergència

#### **GRUPS D'ACTUACIÓ LOCALS:**

##### Grup Local d'Ordre i Avisos a la Població

Composició:

Poden formar-ne part la policia local (també inclou guàrdies, vigilants, agents, agutzils o similars, tenint en compte els límits de les seves funcions) i la guàrdia urbana.

Les funcions d'avisos són:

- Avisar a la població afectada que estigui en les zones de risc de l'emergència i especialment als elements vulnerables.
- Transmetre la informació de les mesures a adoptar per part de la població.

Les funcions d'ordre són:

- Coordinar i executar les tasques d'allunyament, evacuació o confinament de la població i dels elements vulnerables.

- Garantir la seguretat ciutadana a la zona de risc.
- Controlar els accessos a la zona de risc.
- Realitzar la vigilància viària a la zona d'emergència, efectuant el control del trànsit d'accés dels components dels grups d'emergència.
- Guiar els actuants cap al Centre de Comandament Avançat (CCA) i a l'Àrea sanitària.

El grup local d'ordre i avisos a la població s'integra en el grup d'ordre del pla autonòmic que estigui activat, i les seves funcions s'han de fer de manera coordinada amb el grup d'ordre del pla autonòmic a través del seu coordinador operatiu.

#### Grup Local d'Intervenció

Les seves funcions són:

- Assessorar tècnicament als diferents cossos d'emergència sobre l'actuació en front de l'emergència.
- Donar recolzament a les tasques necessàries per a prevenir i controlar les emergències.
- Donar recolzament a les tasques de rescat i salvament de persones i béns.
- Informar el coordinador del CCA i atendre les seves instruccions.

El grup local d'intervenció s'integra en el grup d'intervenció del pla autonòmic que estigui activat, i les seves funcions s'han de fer de manera coordinada amb el grup d'intervenció del pla autonòmic a través del seu coordinador operatiu.

#### Grup Local Sanitari

Les seves funcions són:

- Informar-se de la situació sanitària en l'àrea d'emergència.
- Prestar assistència sanitària in situ.
- Conèixer l'estat i la ubicació dels afectats.
- Cobrir les necessitats farmacèutiques.
- Prestar atenció psicològica als afectats i familiars.
- Realitzar les tasques de salut pública.

El grup local sanitari a la població s'integra en el grup sanitari del pla autonòmic que estigui activat, i les seves funcions s'han de fer de manera coordinada amb el grup sanitari del pla autonòmic a través del seu coordinador operatiu.

### Grup Local Logístic i d'Acollida

- Proporcionar i gestionar els serveis bàsics municipals.
- Preparar els centres d'acollida i gestionar-los per tal que es pugui acollir a la població.
- Donar allotjament, proveïment d'aliments, control i serveis socials a les persones afectades.
- Subministrar tots els materials o combustibles que es necessitin.
- Rebre el voluntariat ocasional.
- Específiques per al risc de nevades i allaus:
  - o Coordinar les tasques de neteja de la xarxa viària establint prioritats d'actuació per tal de minimitzar les situacions de risc i que els Grups d'Actuació puguin complir les seves missions.
  - o Preveure el material necessari per minimitzar les conseqüències de l'emergència (fundents, maquinària, material lleuger i pesant de treball i transport...).
  - o Donar suport tècnic al personal dels vehicles desviats als aparcaments.
  - o Donar suport al grup sanitari en el transport de persones que necessiten atenció sanitària (per exemple: persones que han d'anar a l'hospital a fer diàlisi).

El grup local logístic i d'acollida s'integra en el grup d'atenció i logístic del pla autonòmic que estigui activat, i les seves funcions s'han de fer de manera coordinada amb el grup d'atenció i logístic del pla autonòmic a través del seu coordinador operatiu.

### Coordinador municipal de l'emergència

És la figura que fa de vincle entre l'alcalde/essa i els diferents grups d'emergència, essent el màxim responsable del Consell Assessor. És el responsable de comunicar amb els diferents grups d'emergència municipal i de controlar que tot es fa segons el previst, a més de suplir a l'alcalde/essa en cas que fos necessari, amb una disponibilitat de 24 hores al dia.

Les seves funcions són:

- Coordinar l'emergència.
- Comunicar amb tots els grups d'emergència municipal.
- Rebre comunicacions del CRA.
- Assessorar l'alcalde/essa.
- Controlar la situació i evolució de l'emergència i supervisar les accions dels diferents grups d'emergència.

### Representant municipal al CECAT/Pla de la Generalitat

El municipi ha de designar una persona de perfil directiu perquè es pugui integrar al Comitè d'Emergències del pla de protecció civil de la Generalitat de Catalunya quan així es requereixi per part de la seva direcció. La seva funció serà donar informació a la direcció del pla de protecció civil de la Generalitat de forma directa. És el responsable de traslladar-se al CECAT, en cas que el director del pla de Protecció Civil de la Generalitat ho requereixi, per tal de donar informació a Protecció Civil, d'una forma directa i conjunta, de tot el que pugui ser necessari per a la resolució de l'emergència.

### Gabinet d'Informació Municipal

El Gabinet d'Informació Municipal és l'òrgan responsable de donar la informació en el moment de l'emergència.

Les seves funcions són:

- Aplegar informació sobre l'emergència
- Transmetre(o difondre)la informació generada dins el Comitè d'Emergències a la població en general i a les persones directament o indirectament afectades

<b>ORGANITZACIÓ MUNICIPAL DE PROTECCIÓ CIVIL</b>		
<b>CÀRREC OPERATIU</b>	<b>TITULAR/CÀRREC HABITUAL</b>	<b>NÚMERO DE FITXA D'ACTUACIÓ</b>
Centre Receptor d'Alarmes	Alcaldesa Marina Brusi Darnaculleta	1
Responsable emergència municipal	Alcaldesa Marina Brusi Darnaculleta	2
Coordinador municipal de l'emergència	Alcaldesa Marina Brusi Darnaculleta	3
Representant municipal al CECAT	Oriol Serra Pagès	4
Cap del Gabinet d'informació	Alcaldesa Marina Brusi Darnaculleta	5
Cap del Grup local logístic i d'acollida	Regidor/a ORIOL SERRA PAGÈS	8
Cap del Grup local d'ordre i avisos a la població	Regidor/a MARTI SAIS	9

### 1.3.2. CENTRES DE COORDINACIÓ

#### 1.3.2.1. Centres de recepció d'alarmes (CRA)

<b>Lloc</b>	Ajuntament de Sant Jordi Desvalls
<b>Adreça</b>	Carrer del Dr. Meseguer, 1
<b>Telèfon</b>	972 798 005 Telèfon 24 h -----
<b>Correu electrònic</b>	ajuntament@santjordidesvalls.cat
<b>Altres comunicacions</b>	Xarxa rescat NUM ISSI -----
<b>Protocols, fitxes d'actuació, etc.</b>	Fitxa actuació 1

El CRA és un centre que ha d'estar operatiu 24 hores al dia, 365 dies a l'any. En cas que no sigui possible, aquestes funcions seran dutes a terme per l'alcalde/essa o persona en qui delegui.

#### Funcions

- Notificar qualsevol alarma al 112 i al **CECAT (Tel. 93 551 72 85 / 977 29 76 00)**.
- Rebre la notificació de l'alarma i trametre-la.
- Valorar, segons el protocols establerts, la importància de l'alarma.
- Posar en marxa el avisos d'activació del Pla de protecció civil municipal.
- Informar-se, en els primers moments, de la marxa de l'emergència.
- Establir contacte amb el coordinador municipal de l'emergència o l'alcalde/essa.

#### 1.3.2.2. Centres de Coordinació Operativa Local (CECOPAL) i altres centres de coordinació

<b>Lloc</b>	Ajuntament de Sant Jordi Desvalls
<b>Adreça</b>	Carrer del Dr. Meseguer, 1
<b>Telèfon</b>	972 798 005
<b>Correu electrònic</b>	ajuntament@santjordidesvalls.cat
<b>Recursos</b>	Xarxa rescat NUM ISSI -----
<b>Altres comunicacions</b>	---

## Funcions

- És el centre de coordinació municipal, que realitza les accions determinades pel director del Pla. Des d'aquí es dirigeix i es coordinen les actuacions dels diversos serveis relacionats amb el Pla.
- Mantenir contacte directe i continu amb el **Centre de Coordinació Operativa de Catalunya (CECAT, Tel. ----- / -----)**.
- Notificar als grups operatius i al **CECAT** l'activació i la desactivació del Pla de protecció civil municipal.
- Facilitar, si s'escau, la informació a la població del municipi, amb els mitjans oportuns, segons les circumstàncies del risc i l'evolució de la situació de l'emergència.
- Mobilitzar i assegurar la transmissió de la informació i les ordres als grups operatius municipals decidides per la direcció del Pla, així com activar els mitjans i recursos municipals necessaris.
- Canalitzar l'ordre de l'autoritat de protecció civil municipal de prestació de serveis personals i la requisita, la intervenció o l'ocupació temporal i transitòria dels béns necessaris per afrontar les situacions d'emergència.
- Donar suport als mitjans d'emergències, de seguretat i als serveis especialitzats aliens que intervinguin en el municipi sota l'estructura del Pla activat.

### 1.4. Programa i procediment d'implantació, simulacres, manteniment, revisió i actualització

#### 1.4.1. PROGRAMA DE LA IMPLANTACIÓ DEL PLA

IMPLANTACIÓ DEL PLA			
DATA	TIPUS	RISC/OS	ADREÇAT A
Octubre 2025 (previsió)	Sessió informativa funcions actuants municipals i coordinació	INFOCAT	Comitè d'emergència
Octubre 2025 (previsió)	Sessió informativa funcions actuants municipals i coordinació	INUNCAT	Comitè d'emergència
Octubre 2025 (previsió)	Sessió informativa funcions actuants municipals i coordinació	NEUCAT	Comitè d'emergència
Octubre 2025 (previsió)	Sessió informativa funcions actuants municipals i coordinació	PLASEQCAT	Comitè d'emergència

<b>IMPLANTACIÓ DEL PLA</b>			
<b>DATA</b>	<b>TIPUS</b>	<b>RISC/OS</b>	<b>ADREÇAT A</b>
Octubre 2025 (previsió)	Sessió informativa funcions actuants municipals i coordinació	SISMICAT	Comitè d'emergència
Octubre 2025 (previsió)	Sessió informativa funcions actuants municipals i coordinació	TRANSCAT	Comitè d'emergència
Octubre 2025 (previsió)	Sessió informativa funcions actuants municipals i coordinació	VENCAT	Comitè d'emergència

#### 1.4.2. MANTENIMENT DEL PLA

<b>MANTENIMENT DEL PLA</b>	
<b>Data d'homologació:</b>	Octubre 2025
<b>Data d'homologació de l'última revisió:</b>	---
<b>Data de l'última actualització:</b>	---
<b>Data de la propera revisió:</b>	Octubre 2028 (4 anys des de data homologació)

### 1.4.3. PROGRAMA D'EXERCICIS I SIMULACRES

PROGRAMA D'EXERCICIS I SIMULACRES			
EXERCICI Nº:	1		
DATA		HORA	11.00
ESCENARI			
Simulacre de Despatx (coordinació dels membres del comitè d'Emergència).			
ZONA INVOLUCRADA			
Sant Jordi Desvalls			
CARACTERÍSTIQUES			
En cada simulacre es contemplarà un risc i una zona involucrada diferent			
VERIFICACIÓ I COMUNICACIÓ D'EXERCICI A ORGANISME OFICIAL COMPETENT:			
Pràctica de trucada al CECAT			
AVALUACIÓ			

### 1.5. Bases per al pla de recuperació previst a l'article 31 de la Llei 4/1997

Un cop desactivat el pla, els poders públics poden establir, si s'escau, un pla de recuperació i rehabilitació de l'entorn i dels serveis bàsics regulat a la Llei 4/1997. Es tracta, per tant, d'una fase posterior a l'emergència i que es perllonga fins que s'han restablert els serveis mínims a la població de les zones afectades per l'emergència.

El pla de recuperació ha de preveure la tornada a la normalitat de les persones afectades, vetllant per una atenció adient a totes elles, especialment pel que fa a les persones amb discapacitat o que formen part de col·lectius especialment vulnerables.

Cal preveure actuacions de recuperació i rehabilitació de l'entorn així com dels serveis bàsics, sempre que siguin necessàries. Aquestes actuacions aniran destinades a proveir els mitjans necessaris per al restabliment de la normalitat. També caldrà preveure les actuacions necessàries en relació a les persones afectades, tenint especial cura en l'atenció de les persones vulnerables o amb discapacitat, per facilitar el seguiment de l'atenció, la cobertura de necessitats, el retorn a la normalitat i l'assessorament integral. Aquestes actuacions es fan en coordinació amb els municipis.

Els municipis han de preveure els aspectes a desenvolupar per garantir el restabliment dels serveis bàsics de la seva competència, així com l'acompanyament a les persones durant

l'estadi de recuperació. Alguns aspectes importants a considerar són: el seguiment de l'atenció dels afectats, l'establiment d'un punt d'informació únic (finestreta única), la realització de reunions informatives, preveure i informar sobre vies de finançament i compensació, fomentar l'ús d'assegurances en determinats àmbits, etc. Cal garantir la informació i l'acompanyament de les persones evacuades, en especial, en cas que el seu habitatge pugui haver resultat afectat. Per això, caldrà avaluar l'estat dels habitatges.

1. Recopilació de les fonts d'informació dels danys produïts:

- Tècnics municipals
- Brigada d'obres
- Agents de la Policia Municipal, els Mossos d'Esquadra, la Guàrdia Civil
- Bombers
- Servei d'enllumenat, de clavegueram...del municipi
- Companyies de l'aigua, del gas, d'electricitat i de telèfons
- Serveis de transports: ferrocarrils, transport urbà, empreses d'autocars, empreses de transports...
- Carreteres
- Indústries, comerços...del municipi
- Particulars
- Serveis sanitaris
- Altres que el municipi consideri oportú

2. Recopilació de les dades dels danys que s'han produït:

- Localització dels danys: cal indicar el lloc concret (fins i tot amb cartografia).
- Descripció de:
  - Els elements afectats (cal indicar el tipus d'element i una descripció).
  - Els tipus dels danys que s'han produït.
  - Causes que han produït els danys.

3. Valoració econòmica dels danys (despeses que s'han generat durant l'emergència i cost per recuperar la normalitat).

És responsabilitat del Ajuntament l'adopció immediata de les mesures següents:

- Notificació a les companyies de gas, d'electricitat, de telèfons, de llum, carreteres, mitjans de transport de les avaries, talls de subministrament, dels danys que s'han produït.

- Acollida de la població.
- Proveïment de recursos a la població.
- Desenrunament i neteja.
- Recerca de mitjans i recursos.
- Control d'aqüífers.

Proposta de reconstrucció o reparació dels danys:

- Descripció de les obres, reparacions...a realitzar per recuperar o reparar els danys (la proposta es pot realitzar per evitar la repetició dels danys).
- Valoració econòmica(cost per recuperar la normalitat).
- Designació de responsables.
- Definició de terminis.

Cal saber si la zona s'ha declarat o no zona d'actuació especial (o catastròfica).En aquest cas les ajudes vindran de l'Estat, el qual aprova un Reial decret llei (primer l'aprova el Consell de Ministres i posteriorment el validen les Corts), per establir de forma concreta i per a cada catàstrofe totes les mesures, actuacions i procediments a seguir. S'hi estableixen, també, les previsions de finançament mitjançant el crèdit extraordinari.

Al marge de les subvencions que dona l'Estat, pot haver-hi ajudes de les comunitats autònomes, la Unió Europea, les diputacions ... En aquest cas, cal tenir en compte que aquestes ajudes són incompatibles amb les que pugui donar l'Estat.

Cal destacar que queden excloses les ajudes de les diferents administracions als danys produïts en béns assegurats, ja que existeix el Consorci de Compensació d'Assegurances, entitat autònoma de caràcter públic que actua com a reasseguradora de les companyies privades en cas que es produeixin catàstrofes.

Podeu trobar més informació a la "Guia d'ajuts i subvencions durant la post emergència", publicada a la web de Protecció Civil.

**Finalment, és important destacar que l'activació formal dels plans municipals d'emergència és un requisit general per poder acreditar la situació d'excepcionalitat i accedir als diferents ajuts i subvencions.**

## **2. Document 2. Anàlisi del risc**

---

## 2.1. Risc territorial

RISC TERRITORIAL		
	DESCRIPCIÓ	AVALUACIÓ (obligat o recomanat)
<b>Emergències per calor intensa:</b>	Risc quan se supera el percentil 98 de la temperatura màxima diària del període d'estiu (juny-agost). <b>A Sant Jordi Desvalls és de 36.6 °C (Percentil 98 Temperatura màxima juny-agost (2014-2023))</b> <a href="https://web.gencat.cat/ca/temes/seguretat/llindar-de-calor/index.html">https://web.gencat.cat/ca/temes/seguretat/llindar-de-calor/index.html</a>	Ni obligat ni recomanat
<b>Emergències per fred intens:</b>	Risc quan se supera el percentil 2 de la temperatura mínima diària del període d'hivern (desembre-marc) <b>A Sant Jordi Desvalls és de -3.2 °C (Percentil 2 Temperatura mínima desembre-marc (2014-2023))</b> <a href="https://web.gencat.cat/ca/temes/seguretat/llindar-de-calor/index.html">https://web.gencat.cat/ca/temes/seguretat/llindar-de-calor/index.html</a>	Ni obligat ni recomanat
<b>Emergències per concentració de persones:</b>	Exclòs	-
<b>Emergències en el transport de viatgers per ferrocarril:</b>	Exclòs	-
<b>Emergències per fenòmens de fort onatge:</b>	Exclòs	-
<b>Emergències per afectacions d'ozó troposfèric:</b>	Exclòs	-

## 2.2. Riscos especials

RISCOS ESPECIALS		
	DESCRIPCIÓ	AVALUACIÓ (obligat o recomanat)
<b>Risc d'incendi forestal (INFOCAT):</b>	Perill inferior a la mitjana Vulnerabilitat Moderada	OBLIGAT
<b>Risc d'inundacions (INUNCAT):</b>	Risc Alt Zones inundables T500 i T 100 i zones potencialment inundables	OBLIGAT
<b>Risc per nevades (NEUCAT):</b>		RECOMANAT
<b>Risc químic (PLASEQCAT):</b>	Zona d'afectació	RECOMANAT
<b>Risc sísmic (SISMICAT):</b>	Intensitat sísmica: VII Superació Llindar d'intensitat	OBLIGAT
<b>Risc accidents de mercaderies perilloses (TRANSCAT):</b>	Perill Molt Alt Nivell de perill per municipi per transport ferroviari de MMPP Perill Baix Nivell de perill per municipi per transport viari de MMPP	OBLIGAT
<b>Risc per ventades (VENTCAT)</b>	Perillositat 9	RECOMANAT

### 2.2.1. INCENDIS FORESTALS

Incendis forestals esdevinguts al municipi:

Sector afectat	Causa	Any	Superfície cremada
No n'hi ha	---	---	---

» **Massa forestal(Situació i límits)**

Sector/s de massa forestal	Situació geogràfica (respecte al nucli urbà)	Característiques
Sector 1	Tot el municipi	Vegetació mediterrània (massa forestal continua)

**2.2.1.1. Dades específiques per incendis forestals:**

» **Camins primaris**

Són aquells camins que tenen una amplada mínima de 5 metres i que permeten el pas creuat de dos camions de tipus BRP.

*Veure punt 1.2.4.*

» **Camins secundaris**

Són aquells camins i pistes forestals amb una amplada entre 3 i 5 metres amb sobre-amples disposats cada 100 - 150 metres que permeten el pas creuat de vehicles.

*Veure punt 1.2.4.*

» **Camins terciaris**

Són aquells camins i pistes forestals que no permeten el pas creuat de dos camions de tipus BRP i que tampoc no disposen de sobre -amples cada 100 - 150 metres. No es consideren part de la xarxa bàsica de camins per a incendis forestals del Pla Especial de la Generalitat perquè afegeixen complexitat operativa.

*Veure punt 1.2.4.*

» **Punts d'aigua amb hidrant**

Nom / Núm. Identificació	Sector	Coordenades UTM
NO N'HI HA	---	---

» **Punts d'aigua sense hidrant**

Nom / Núm. Identificació	Sector	Característiques	Capacitat (m <sup>3</sup> )	Accés <sup>3</sup> (s/n)	
				Camió	Helicòpter
NO N'HI HA	---	---	---	---	

» **Hidrants**

Núm. Identificació	Diàmetre	Sector	Coordenades UTM	
B001	A-B100	1	496981,69	4657586,75
B002	A-B100	1	496210,36	4657840,41
B003	A-B100	1	496144,19	4657678,60
B004	A-B100	1	496183,21	4657611,71
B005	A-B100	1	496141,03	4657770,92
B006	A-B100	1	496059,58	4657787,89
B007	A-B100	1	495989,87	4657763,02
B008	A-B100	1	496042,87	4657670,24
B009	A-B100	1	496620,11	4657604,20
B010	A-B100	1	496909,74	4657436,38
B011	A-B100	1	496725,06	4657430,29
B012	A-B100	1	496896,88	4657572,32
B013	A-B100	1	495832,00	4657716,78
B014	A-B100	1	495894,68	4657677,77
B015	A-B100	1	496526,68	4658000,09
B016	A-B100	1	495762,79	4658081,65
B017	A-B100	1	496171,44	4657804,56
B018	A-B100	1	496920,54	4657095,32
B019	A-B100	1	496934,91	4657182,27

<sup>3</sup>No es consideren accessibles amb helicòpter si hi ha arbres, línies d'alta tensió o edificacions en l'entorn immediat.

B020	A-B100	1	496959,85	4657481,61
B021	A-B100	1	496141,77	4659276,46
B022	A-B100	1	497000,76	4657667,90

» **Tallafocs**

Són franges naturals (cultius, rius, etc.) o artificials (carreteres, autopistes, vies fèrries, etc.) de 200 metres d'amplada.

Núm. d'identificació	Origen- Destí
NO N'HI HA	---

» **Punts de vigilància**

Núm. d'identificació	Dependència	Sector
NO N'HI HA	---	---

## 2.2.2. INUNDACIONS

Inundacions esdevingudes al municipi:

Zona afectada	Descripció	Any	Danys
Passallís Sobrànigues	En precipitacions intenses en poc espai de temps i obertura presa Susqueda, Temporal Gloria	2020	Afectació passallís
Passera Sobrànigues	Tall de pas per crescuda del riu Ter	2021	---

» **Riu / riera / torrent / canal**

Nom	Característiques
Riu Ter	Amplitud de conca, amb cabal regulat. Zona inundable: El període de retorn de 500 anys té com a límit del marge

	dret (MD) del riu. En sobreixir el marge dret, el nucli urbà s'inunda, zona polígon industrial. Constitueix límit de municipi (Flaçà i Foixà)
Riera de Cinyana	Desemboca al riu Ter
Gorgues d'en Ministrat	Desemboca a la riera de Cinyana
Torrent de Sant Mateu	Neix a Viladesens i provè de la Riera de les Roques Pelades, Desemboca al riu Ter
Torrent de Diana	Desemboca al torrent de Sant Mateu
Canal de Sant Jordi	Canal de regadiu

» **Rieres seques i/o rambles urbanitzades i/o en zones urbanes**

Nom	Característiques
Canal de Sant Jordi	Transcorre per la part sud del nucli urbà de Sant Jordi Desvalls

» **Infraestructures associades destacables: ponts, rescloses, embassaments, guals, basses**

Nom	Característiques
Passallís de Sobrànigues	Passera de formigó sobre del riu Ter.
Pont del ferrocarril sobre el riu Ter	Estructura d'acer elevada per pas de ferrocarril sobre el Riu Ter
Resclosa Nova	

» **Altres llocs amb perill d'inundació (antigues llacunes, deltes, cons de dejecció...)**

Nom	Característiques
No n'hi ha	---

» **Punts d'aforament i/o llocs de vigilància del nivell de l'aigua**

Nom	Característiques
No n'hi ha	---

» **Estacions meteorològiques o pluviomètriques dins del municipi**

Localització	Característiques
No n'hi ha	---

» **Zones d'actuació prioritària per inundacions**

Indicar si existeixen zones **d'actuació prioritària**, que són aquelles amb elements vulnerables (sobretot habitatges i amb especial atenció als elements especialment vulnerables), dins de zona de flux preferent sense un Sistema d'Alerta Primerenca per Inundacions (SAPI).

Nom	Característiques
Passallís de Sobrànigues	Passallís de Flaca a Sobranigues des de la carretera GIV-6424 Aquest gual queda inundat a partir d'un cabal de 30 m <sup>3</sup> /s circulant pel riu Ter. Aquest gual també dona accés a Sant Jordi Desvalls X: 496767 Y: 4656579
Marge dret Riu Ter pas per Passallís de Sobrànigues	Marge dret del riu Ter- just aigües avall del pas de Sobrànigues X: 496765 Y: 4656612
Illa de Flaçà	Illa de Flaçà- al sud del terme municipal de Sant Jordi Desvalls limitant amb el municipi de Flaçà X: 496038 Y: 4656246

Font: Mapa Protecció Civil de Catalunya <https://pcivil.icgc.cat/pcivil/v2/index.html#>

### 2.2.3. NEVADES

Emergències relacionades amb el risc de nevades esdevingudes al municipi:

Descripció	Any	Danys
Nevada	Març 1985	Talls de llum i comunicació del poble amb la resta de municipis
Nevada	Març 2010	Talls de llum i comunicació del poble amb la resta de municipis

### 2.2.3.1. Dades específiques per nevades

#### » Punts d'emmagatzematge i subministrament de fundents

Al municipi de Sant Jordi Desvalls, els punts d'emmagatzematge de fundents es troben a:

Ubicació punt d'emmagatzematge	Responsable / Companyia	Localització - Telèfon
No n'hi ha	---	---

Les empreses subministradores de fundents són les següents:

Companyia	Localització - Telèfon
Tot Sal 55 S.L.	972 47 81 49
Pirenosal	974 40 31 09
Iberica sal	976 61 81 65

#### » Punts de subministrament de fundents

Localització	Dades
No n'hi ha	---

Per tal que els veïns es pugin abastir de fundents per a ús particular, s'ubicaran dispensadors de fundents als següents llocs:

Nucli	Punt de subministrament de fundents
No n'hi ha	---

#### » Llocs de vigilància del nivell de la neu i de control de la temperatura

Localització	Dades
No n'hi ha	---

» **Llocs de vigilància del mantell nival per allaus**

Lloc de vigilància i control	Ubicació	Dades de contacte
No n'hi ha	---	---

» **Ubicació de les estacions meteorològiques dins del municipi**

Localització	Dades
No n'hi ha	---

» **Zones d'aparcament especial**

Localització	Característiques
No n'hi ha	---

» **Zones de col·locació de cadenes**

Localització	Característiques
No n'hi ha	---

» **Punts de tall previstos a les carreteres i/o vies urbanes que passen pel municipi per nevades**

Codi de la carretera	Punt quilomètric inicial	Punt quilomètric final	Titular de la via
Gi - 633	5,20	8,30	Generalitat de Catalunya

» **Maquinària per treure neu i/o desenrunar**

Maquinària de què disposa el municipi per netejar els vials i treure neu, terra i roques, runa...

Descripció maquinària	Titular	Ubicació	Dades de contacte
No n'hi ha	---	---	---

» **Ubicació de generadors elèctrics en cas d'emergència**

Ubicació del generador	Titular	Dades de contacte	Servei que cobreix el generador
No n'hi ha	---	---	---

» **Equipaments i material específic per a la recerca de persones afectades per allaus**

Descripció equip/material	Titular	Ubicació	Dades de contacte
No n'hi ha	---	---	---

» **Heliports i helizones**

Ubicació	Titular	Dades de contacte
Zona Esportiva	Ajuntament	972 798 005

- » ACCIDENTS GREUS EN ESTABLIMENTS AMB SUBSTÀNCIES PERILLOSES (PLASEQCAT), ACCIDENTS EN EL TRANSPORT DE MERCADERIES PERILLOSES (TRANSCAT), ACCIDENTS AMB SUBSTÀNCIES RADIOACTIVES (RADCAT)

#### 2.2.4. PLASEQCAT

La taula següent recull el resum de l'anàlisi històrica d'accidents en instal·lacions amb presència de substàncies perilloses, que han afectat el municipi:

No es disposa de recull històric d'accidents en instal·lacions amb presència de substàncies perilloses.

#### 2.2.5. TRANSCAT

D'acord amb l'anàlisi històrica, al municipi han tingut lloc els següents accidents associats al transport de mercaderies perilloses al municipi:

No es disposa de recull d'anàlisi històrica, que han tingut lloc els següents accidents associats al transport de mercaderies perilloses al municipi.

#### » Punts negres de la xarxa viària:

No existeix punts negres de la xarxa viària en el municipi de Sant Jordi Desvalls.

#### 2.2.6. EMERGÈNCIES SÍSMIQUES

Sismes registrats que han afectat al municipi:

Descripció	Any	Danys
Terratrèmol a la comarca del Pla de l'Estany	10/06/2016	Moviment lleuger
Terratrèmol a la costa del Alt Empordà	19/11/2015	Moviment lleuger
Terratrèmol a la costa del Alt Empordà	29/10/2015	Moviment lleuger
Terratrèmol a la costa del Baix Empordà	19/03/2014	Moviment lleuger
Terratrèmol a la comarca del Gironès	22/02/2008	Moviment lleuger

#### 2.2.7. VENTADES

#### » Ventades registrades que han afectat al municipi:

No es disposa de recull d'accidents relacionats amb el risc de ventades en el municipi de Sant Jordi Desvalls.

No hi ha estacions meteorològiques en el municipi.

» **Estacions Meteorològiques Automàtiques (EMA) més properes al municipi:**

Nom de l'EMA	Any	Ratxa màxima de vent (km/h)	Velocitat mitjana del vent més elevada (km/h)*	Direcció dominant del vent
VN de Girona UTMx 41,98223, UTMy 2,80686 Altitud = 72	2023	--	4,68	SUD
Banyoles	2023	--	7,20	NW
VN de La Bisbal d'Empordà UTMx 41,97751, UTMy 3,03543 Altitud = 29	2023	--	6,48	SUD
VN de La Tallada d'Empordà UTMx 42,05398, UTMy 3,06195 Altitud = 15	2023	--	4,32	SE

\*Velocitat mitjana del vent en 30 minuts superiors als 80 km/h ( aprox. 22 m/s).

EMA: Estacions Meteorològiques Automàtiques que gestiona el Servei Meteorològic de Catalunya. <http://www.meteo.cat/wpweb/climatologia/el-clima/climatologia-xema/>(Taules de dades mensuals).

### 2.2.8. Riscos específics

En el supòsit que una entitat local desenvolupi en el seu territori diverses activitats obligades a redactar i aprovar un pla d'autoprotecció, pot elaborar un pla específic municipal que faci la funció d'integració, coordinació i relació de les diferents figures d'autoprotecció.

RISCOS ESPECÍFICS			
	ESCENARIS POSSIBLES	CONSEQÜÈNCIES PROBABLES	ZONES DE RISC
<b>RISC 1:</b>	No hi ha cap pla específic municipal redactat		

### **3. Document 3. Vulnerabilitat municipal**

---

### 3.1. Àrees o sectors d'afectació

#### 3.1.1. Risc territorial

##### » Emergències per calor intensa:

Risc quan se supera el percentil 98 de la temperatura màxima diària del període d'estiu. A Sant Jordi Desvalls és de 36,6 °C.

- Obrir els refugis climàtics( que l'ajuntament informa cada estiu) en horari de 9:30 a 17:00, cada dia de la setmana)
- Difondre la informació a la ciutadania a través dels canals oficials i pels grups de WhatsApp de veïns i veïnes del municipi
- Reunir el Comitè d'Emergències

##### » Emergències per fred intens:

Risc quan se supera el percentil 2 de la temperatura mínima diària del període d'hivern. A Sant Jordi Desvalls és de -3,2°C.

- Obrir el refugi climàtic al centre cívic en horari de 9:30 a 15:00, cada dia de la setmana.
- Difondre la informació a la ciutadania a través dels canals oficials i pels grups de WhatsApp de veïns i veïnes del municipi
- Reunir el Comitè d'Emergències

### 3.1.2. Riscos especials

#### 3.1.2.1. PLASEQCAT. Risc d'accidents greus en instal·lacions industrials.

A continuació, les taules de les pàgines següents contenen tota la informació detallada sobre els accidents greus que poden afectar el municipi, tenint en compte les diferents tipologies d'instal·lacions industrials.

##### Instal·lacions amb substàncies perilloses:

Substància	Accidents amb afectació a l'exterior	Conseqüència de l'accident	Zona d'intervenció de l'accident calculada o extrapolada		Zona d'alerta de l'accident calculada o extrapolada	
			Distància (m)	Àrea afectada	Distància (m)	Àrea afectada
Epiclorhidrina	(incendi de Toll)	---	22	NO AFECTA EV DE SANT JORDI DESVALLS	26	NO AFECTA EV DE SANT JORDI DESVALLS
R-9103	(Dispersió tòxica)	(Dispersió tòxica)	909	NO AFECTA EV DE SANT JORDI DESVALLS	2585	NO AFECTA EV DE SANT JORDI DESVALLS
Àcid Nítric	(Dispersió tòxica)	(Dispersió tòxica)	200	NO AFECTA EV DE SANT JORDI DESVALLS	5782	NO AFECTA EV DE SANT JORDI DESVALLS

Es tracta de la instal·lació de Nalco situada al municipi de Celrà, d'acord el mapa de protecció civil, no afecta a Elements Vulnerables del municipi de Sant Jordi Desvalls.

**3.1.2.2. TRANSCAT. Transport de mercaderies perilloses.**

Fluxos de transport de mercaderies perilloses, per carretera:

Via afectada	Vehicles/dia aprox.	Substàncies transportades principalment	Font	Punts singulars respecte a l'efecte dòmino4
GI-633	1	PERC_TOXIC 15.7 PERC_INFL 39.0 PERC_MINFL 12.9	TRANSCAT	---

Font: Mapa de protecció civil de Catalunya

Fluxos de transport de mercaderies perilloses, per ferrocarril:

Via afectada	Tones anuals	Substàncies transportades principalment	Font	Punts singulars respecte a l'efecte dòmino <sup>5</sup>
(PORTBOU-GRANOLLERS)	225.193,10	PERC_TOX: 14.9 PERC_INFL 0.0 PERC_MINFL 13.9	TRANSCAT	---

Font: Mapa de protecció civil de Catalunya

» **Vies d'ordenació del trànsit de mercaderies perilloses — si hi ha cap ordenança en aquest sentit**

<b>Vies preferents</b>	---
<b>Vies prohibides</b>	---
<b>Altres consideracions</b>	---

» **Estacions o zones d'aparcament de mercaderies perilloses en el municipi**

Lloc	Característiques
No n'hi ha	---

<sup>4</sup>Instal·lacions industrials, magatzems, etc., que en cas de quedar afectats poden donar lloc a accidents amb afectació important a la població.

<sup>5</sup>Instal·lacions industrials, magatzems, etc., que en cas de quedar afectats poden donar lloc a accidents amb afectació important a la població.

INFOCAT: Emergències per risc d'incendi forestal.

VULNERABILITAT MUNICIPAL		
SECTOR DE RISC	UBICACIÓ	DESCRIPCIÓ
Sector únic	Tot el terme municipal	Població dispersa entre els nuclis urbans, rurals i masies aïllades

La intensitat referida al document de l'anàlisi del risc és prevista per a la totalitat del municipi.

### 3.1.2.3. INUNCAT: Emergències per risc d'inundacions.

VULNERABILITAT MUNICIPAL		
SECTOR DE RISC	UBICACIÓ	DESCRIPCIÓ
1	Passallís de Sobranigues	Risc greu (període de retorn 100 anys)

#### » Punts d'actuació prioritària:

Punt	Descripció
50AS17	X: 496038 Y: 4656246 Illa de Flaca- al nord del nucli orba de Flaca

Punt	Descripció
50AS17	X: 496765 Y: 4656612 Marge dret del riu Ter- just aigües avall del pas de Sobranigues

Punt	Descripció
50AS17	X: 496767 Y: 4656579 Passallis de Flaca a Sobranigues des de la carretera GIV-6424 Aquest gual queda inundat a partir d'un cabal de 30 m <sup>3</sup> /s circulant pel riu Ter. Aquest gual també dona accés a Sant Jordi Desvalls

**3.1.2.4. NEUCAT: Emergències per risc de nevades.**

La llista de les principals *categories d'elements vulnerables* del municipi possiblement afectats en cas de nevada són, per exemple: centres sanitaris (centres d'atenció primària, hospitals) i centres d'ensenyament (escoles, llars d'infants, instituts...).

VULNERABILITAT MUNICIPAL		
SECTOR DE RISC	UBICACIÓ	DESCRIPCIÓ
1	Llar d'infants El Draguiló	Llar d'infants amb autorització de 20 places ubicada en el nucli del municipi
1	Escola de Sant Jordi	Escola pública de primària amb autorització de 80 places ubicada en el nucli del municipi
1	Consultori mèdic Sant Jordi Desvalls	Consultori mèdic ubicada en el nucli del municipi

**3.1.2.5. SISMICAT: Emergències sísmiques.**

VULNERABILITAT MUNICIPAL		
SECTOR DE RISC	UBICACIÓ	DESCRIPCIÓ
1	Església de Sant Jordi Desvalls	Construcció de més de 50 anys d'antiguitat
1	Església de Sant Feliu de Diana	Construcció de més de 50 anys d'antiguitat
1	Església de Sant Pere de Sobrànigues	Construcció de més de 50 anys d'antiguitat
1	Església de Sant Mateu	Construcció de més de 50 anys d'antiguitat
1	Masies	Construccions de més de 50 anys d'antiguitat

La intensitat referida al document de l'anàlisi del risc és prevista per a la totalitat del municipi.

VENTCAT: Emergències per ventades.

VULNERABILITAT MUNICIPAL		
SECTOR DE RISC	UBICACIÓ	DESCRIPCIÓ
1	Església de Sant Jordi Desvalls	Construcció de més de 50 anys d'antiguitat
1	Església de Sant Feliu de Diana	Construcció de més de 50 anys d'antiguitat
1	Església de Sant Pere de Sobrànigues	Construcció de més de 50 anys d'antiguitat
1	Església de Sant Mateu	Construcció de més de 50 anys d'antiguitat
1	Masies	Construccions de més de 50 anys d'antiguitat

### 3.2. Elements vulnerables

A la següent llista apareixen els principals elements vulnerables possiblement afectats segons l'anàlisi de risc. La llista completa d'elements vulnerables està al document 6 amb dades més concretes.

CODI	NOM	ADREÇA	TELÈFON	ÚS	SECTOR	UTM	
EV-1	Ajuntament	Carrer del Dr. Meseguer, 1	972 79 80 05	Administratiu	1	496152.4	4657717.8
EV-2	Llar d'infants El Draguiló	Carrer del Doctor Joher, 1	972 798 882	Educatiu	1	496148.5	4657573.7
EV-3	Escola Pública Sant Jordi	Carrer Escoles, 2	972 798 028	Educatiu	1	496185.6	4657653.5
EV-4	Consultori mèdic	Carrer del Doctor Joher	972 798 987	Santiari	1	496168.8	4657575.9
EV-5	Zona Esportiva	Carrer Raval dels Horts, 3	972 79 80 05	Esportiu	1	495736.8	4658098.7
EV-6	Sala Polivalent	Carrer Francesc Macià, 4	972 79 80 05	Socio-cultural	1	495966.9	4657763.0

EV-7	Local Social	Carrer del Dr. Meseguer, 1	972 79 80 05	Administratiu	1	496136.0	4657719.0
EV-8	Enco Sant Jordi	Crta. Generalitat, 25	972 798 019	Estació de Servei	1	496574.5	4657616.6
EV-9	Estació de trens ADIF	Carrer Estació, s/n	---	Estació de trens	1	497076.4	4657365.2
EV-10	Església de SANT FELIU	Veïnat de Diana	---	església	1	496158,93	4659237,91
EV-11	Església de Sant Mateu	Veïnat de Sant Mateu	---	església	1	496726,02	4659762,70
EV-12	Església de Sant Pere	C/ Sant Pere, Sobranigues	---	església	1	497012,07	4656478,78
EV-13	Xarxa de subministrament elèctric	---	---	---	---	---	---
EV-14	Xarxa de carreteres i camins	---	---	---	---	---	---
EV-15	Masies, granges i habitatges aïllats	---	---	---	---	---	---

### 3.2.1. Risc territorial

» Emergències per calor intensa:

VULNERABILITAT MUNICIPAL		
SECTOR DE RISC	UBICACIÓ	DESCRIPCIÓ
Risc territorial	Tot el terme municipal	En cas de calor intensa els nens i la gent gran seran els més afectats

» **Emergències per fred intens:**

VULNERABILITAT MUNICIPAL		
SECTOR DE RISC	UBICACIÓ	DESCRIPCIÓ
Risc territorial	Tot el terme municipal	En cas de fred intens els nens, la gent gran, persones amb malalties cròniques o sense sostre seran els més afectats.

**3.2.2. Riscos especials****3.2.2.1. PLASEQCAT: Risc d'accidents greus en instal·lacions industrials.**

VULNERABILITAT MUNICIPAL						
CODI	NOM	ADREÇA	TELÈFON /ALTRE MITJÀ D'AVÍS	ÚS	SECTOR	UTM
EV-13	Xarxa de subministrament elèctric	---	---	---	---	---
EV-14	Xarxa de carreteres i camins	---	---	---	---	---
EV-15	Masies, granges i habitatges aïllats	---	---	---	---	---

**EV 15 Masies i Masos afectats pel risc:**

Número	Habitat	X	Y	Ref. Cadastral	Direcció
4	SI	495336,98	4657728,86	000100100DG95F0001GY	Molí d'en Tomàs

A les taules de les pàgines següents, apareixen els principals elements vulnerables possiblement afectats segons l'anàlisi de risc. S'ha tingut en compte com a elements vulnerables, no només la població i els béns, sinó també la vulnerabilitat mediambiental (cursos d'aigua, pous, etc.).

En el cas que, per a una mateixa instal·lació, siguin possibles més d'un accident, aquests s'agrupen en categories, a les quals se'ls hi associa una distància màxima. Per a cadascuna d'aquestes categories, s'especifica quins elements vulnerables es poden veure afectats.

» Instal·lacions afectades pel nivell alt de la normativa d'accidents greus

Nom de la instal·lació: NALCO ESPAÑOL MANUFACTURING SLU					
Municipi: Celrà					
Annex 5, Mapa núm.					
categori a 3A	Descripció de l'accident	Zona d'intervenció màxima		Zona d'alerta màxima	
		Distància (m)	Elements vulnerables i codi	Distància (m)	Elements vulnerables i codi
		-	--	--	--
	R-9103 (Dispersió tòxica)	--	--	5850 metres	sense Afectació d'EV
	Àcid Nítric (Dispersió tòxica)	--	--	5850 metres	sense Afectació d'EV
	Epíclorhidrina	--	--	5850 metres	sense Afectació d'EV
categori a 3B	Descripció de l'accident	Zona d'intervenció màxima		Zona d'alerta màxima	
		Distància (m)	Elements vulnerables i codi	Distància (m)	Elements vulnerables i codi
		---		---	
categori a 3C	Descripció de l'accident	Zona d'intervenció màxima		Zona d'alerta màxima	
		Distància (m)	Elements vulnerables i codi	Distància (m)	Elements vulnerables i codi
		---		---	

» Actes en l'àrea de risc:

No hi ha actes que estiguin afectats per la zona d'alerta del risc químic.

**3.2.2.2. TRANSCAT: Emergències en el transport de mercaderies perilloses.**

VULNERABILITAT MUNICIPAL							
CODI	NOM	ADREÇA	TELÈFON	ÚS	SECTOR	UTM	
EV-9	Estació de trens ADIF	Carrer Estació, s/n	---	Estació de trens	1	497076.4	4657365.2
EV-11	Església de Sant Mateu	Veinat de Sant Mateu	---	esglesia	1	496726,02	4659762,70
EV-12	Església de Sant Pere	C/ Sant Pere, Soranigues	---	esglesia	1	497012,07	4656478,78
EV-13	Xarxa de subministrament elèctric	---	---	---	---	---	---
EV-14	Xarxa de carreteres i camins	---	---	---	---	---	---
EV-15	Masies, granges i habitatges aïllats	---	---	---	---	---	---

**EV 15 Masies i Masos afectats pel risc:**

Número	Habitat	X	Y	Ref. Cadastral	Direcció
1	SI	497167,09	4657899,01	002300300DG95H0001ZQ	MAS SASTRE
2	SI	497310,10	4658480,56	001800400DG95H0001BQ	CAN PIFERRER
6	SI	496848,44	4659735,61	000700300DG95H0001JQ	MAS PUJOL
14	SI	497214,30	4657639,37	17176A005001200000XZ	CAL MUSIC
15	SI	497113,86	4657473,89	17176A005001110001MF	CAN BATLLE
21	SI	497130,30	4657569,20	000300300DG95F0001BY	CAN SALELLES

» **Elements vulnerables mediambientals: cursos d'aigua, pous, clavegueram possiblement afectats, etc.**

Punt	Característiques
Clavegueram unitari públic	Xarxa unitària que l'aigua bruta es tracta a l'EDAR
Clavegueram separatiu públic	Xarxa separativa d'aigües blanques, que s'avoca al riu Ter, des dels diferents torrents que creuen el nucli urbà

» **Actes en l'àrea de risc:**

Nom de l'acte	Localització	Data	Nombre de persones / Aforament	Descripció
Festa Major	Zona Esportiva	Voltant del 23 d'abril	600 persones	Activitats de caire popular
Fira pluja d'Art	Nucli urbà del municipi	Cap de setmana de l'11 de setembre	500 persones	Exposicions, espectacles, tallers, màgia i llum.
Fira pluja de Lletres	Nucli urbà del municipi	13 -14 d'abril	400 persones	Actes poètics i musicals
Cavalcada reis mags	Nucli Urbà	5 de gener	1000 persones	Cavalcada reis mags
Mercat setmanal	Dr. Messeguer 1	Dilluns al matí	200	Mercat setmanal

**3.2.2.3. INFOCAT: Emergències per risc d'incendi forestal.**

VULNERABILITAT MUNICIPAL						
CODI	NOM	ADREÇA	TELÈFON /ALTRE MITJÀ D'AVÍS	ÚS	SECTOR	UTM
EV-9	Estació de trens ADIF	Carrer Estació, s/n	---	Estació de trens	1	497076.4
EV-13	Xarxa de subministrament elèctric	---	---	---	1	---

EV-14	Xarxa de carreteres i camins	---	---	---	1	---
EV-15	Masies, granges i habitatges aïllats	---	---	---	1	---

**EV 15 Masies i Masos afectats pel risc:**

Número	Habitat	X	Y	Ref. Cadastral	Direcció
1	SI	497167,09	4657899,01	002300300DG95H0001ZQ	MAS SASTRE
2	SI	497310,10	4658480,56	001800400DG95H0001BQ	CAN PIFERRER
3	SI	495638,77	4657692,34	17176A003000630001MF	MAS ICART
4	SI	495333,31	4657729,83	000100100DG95F0001GY	MAS DEL MOLÍ
5	SI	496220,12	4659917,48	000200100DG95H0001BQ	MAS GENIS
6	SI	496848,44	4659735,61	000700300DG95H0001JQ	MAS PUJOL
7	SI	496662,45	4659721,34	000700200DG95H0001IQ	CAN RUIZ
8	SI	496642,32	4659755,92	000700100DG95H0001XQ	MAS TOMAS
9	SI	495674,10	4659676,76	000600200DG96H0001EK	MAS SOLÀ
10	SI	495536,46	4659713,38	000600100DG96H0001JK	CAL PATET
11	SI	497463,04	4658502,93	001800300DG95H0001AQ	CAN LLUIS NONELL
12	SI	496098,44	4659232,89	6294803DG9569S0001BR	CA L'AIGUADER
13	SI	496164,94	4659258,00	6394707DG9569S0001ZR	CA L'ESTEVE
14	SI	497214,30	4657639,37	17176A005001200000XZ	CAL MUSIC
15	SI	497113,86	4657473,89	17176A005001110001MF	CAN BATLLE
16	SI	496136,45	4659303,75	17176A001000770001MF	CAN GENIS
17	SI	496157,83	4659196,19	6394701DG9569S0001DR	CAN JOFRE
18	SI	496189,96	4659077,12	001200100DG95H0001OQ	CAN LLORENÇ
19	SI	496151,16	4659379,84	6296401DG9569N0001LL	CAN LLUIS

20	SI	496069,67	4659251,69	6294801DG9569S0001WR	CAN RIBES
21	SI	497130,30	4657569,20	000300300DG95F0001BY	CAN SALELLES
22	SI	496190,35	4659233,98	17176A001000550001MI	CAN SIXTO
23	SI	496297,84	4657252,44	17176A006001360001MH	CAN XINXETA
24	SI	496693,67	4657849,93	17176A004000690000XD	Granja sant jordi

» **Actes en l'àrea de risc:**

Nom de l'acte	Localització	Data	Nombre de persones / Aforament	Descripció
Festa Major	Zona Esportiva	Voltant del 23 d'abril	600 persones	Activitats de caire popular
Fira pluja d'Art	Nucli urbà del municipi	Cap de setmana de l'11 de setembre	500 persones	Exposicions, espectacles, tallers, màgia i llum.
Fira pluja de Lletres	Nucli urbà del municipi	13 -14 d'abril	400 persones	Actes poètics i musicals
Cavalcada reis mags	Nucli Urbà	5 de gener	1000 persones	Cavalcada reis mags
Mercat setmanal	Dr. Messeguer 1	Dilluns al matí	200	Mercat setmanal

**3.2.2.4. INUNCAT: Emergències per risc d'inundacions<sup>1</sup>.**

VULNERABILITAT MUNICIPAL <sup>2</sup>								
CODI	NOM	ADREÇA	TELÈFON /ALTRE MITJÀ D'AVÍS	ÚS	SECTOR	UTM	Tipus de zona <sup>3</sup>	Tipus de vulnerabilitat <sup>4</sup>
EV-14	Xarxa de carreteres i camins	---	---	---	1	---	EV-14	-

EV-15	Masies, granges i habitatges aïllats	---	---	---	---	---	EV-15	Masies, granges i habitatges aïllats
-------	--------------------------------------	-----	-----	-----	-----	-----	-------	--------------------------------------

**EV 15 Masies i Masos afectats pel risc:**

Número	Habitat	X	Y	Ref. Cadastral	Direcció
2	SI	497310,10	4658480,56	001800400DG95H0001BQ	CAN PIFERRER
11	SI	497463,04	4658502,93	001800300DG95H0001AQ	CAN LLUIS NONELL

<sup>1</sup> Cal [validar els punts d'actuació prioritària que hi ha al Mapa de Protecció Civil de Catalunya](#) i incloure d'altres punts que tinguin aquesta consideració a criteri del municipi, si cal, i que requereixin algun tipus d'actuació de preparació en cas que el pronòstic indiqui perill d'inundació. Aquestes actuacions s'han de preveure, i si és el cas, acordar-les amb les persones o cossos que les duran a terme. Aquestes actuacions poden ser la senyalització, el tancament, l'avís,...

<sup>2</sup> Cal incloure quins són els trams de carrers i les edificacions afectades.

<sup>3</sup> Estan afectats per alguna zona d'inundació (T10, T100 o T500), zona de flux preferent o d'inundació potencial? Quina?

<sup>4</sup> Hi ha pernoctació en plantes baixes o soterrades dins d'algun tipus de zona inundable? Indiciar el calat per T100.

» **Elements vulnerables per afectació per mal funcionament o trencament d'una presa, bassa,...**

Codi	Element	Població afectada
N01	Nucli de Sobrànigues	SI

» **Actes en l'àrea de risc:**

Nom de l'acte	Localització	Data	Nombre de persones / Aforament	Descripció
Festa Major	Zona Esportiva	Voltant del 23 d'abril	600 persones	Activitats de caire popular
Fira pluja d'Art	Nucli urbà del municipi	Cap de setmana de l'11 de setembre	500 persones	Exposicions, espectacles, tallers, màgia i llum.
Fira pluja de Lletres	Nucli urbà del municipi	13 -14 d'abril	400 persones	Actes poètics i musicals

Cavalcada reis mags	Nucli Urbà	5 de gener	1000 persones	Cavalcada reis mags
Mercat setmanal	Dr. Messeguer 1	Dilluns al matí	200	Mercat setmanal

### 3.2.2.5. NEUCAT: Emergències per risc de nevades.

VULNERABILITAT MUNICIPAL							
CODI	NOM	ADREÇA	TELÈFON	ÚS	SECTOR	UTM	
EV-1	Ajuntament	Carrer del Dr. Messeguer, 1	972 79 80 05	Administratiu	1	496152.4	4657717.8
EV-2	Llar d'infants El Draguiló	Carrer del Doctor Joher, 1	972 798 882	Educatiu	1	496148.5	4657573.7
EV-3	Escola Pública Sant Jordi	Carrer Escolles, 2	972 798 028	Educatiu	1	496185.6	4657653.5
EV-4	Consultori mèdic	Carrer del Doctor Joher	972 798 987	Santiari	1	496168.8	4657575.9
EV-5	Zona Esportiva	Carrer Raval dels Horts, 3	972 79 80 05	Esportiu	1	495736.8	4658098.7
EV-6	Sala Polivalent	Carrer Francesc Macià, 4	972 79 80 05	Socio-cultural	1	495966.9	4657763.0
EV-7	Local Social	Carrer del Dr. Messeguer, 1	972 79 80 05	Administratiu	1	496136.0	4657719.0
EV-8	Enco Sant Jordi	Crta. Generalitat, 25	972 798 019	Estació de Servei	1	496574.5	4657616.6
EV-9	Estació de trens ADIF	Carrer Estació, s/n	---	Estació de trens	1	497076.4	4657365.2
EV-10	Església de SANT FELIU	Veïnat de Diana	---	església	1	496158,93	4659237,91
EV-11	Església de	Veïnat de	---	església	1	496726,02	4659762,70

	Sant Mateu	Sant Mateu					
<b>EV-12</b>	Església de Sant Pere	C/ Sant Pere, Sobranigues	---	església	1	497012,07	4656478,78
<b>EV-13</b>	Xarxa de subministrament elèctric	---	---	---	---	---	---
<b>EV-14</b>	Xarxa de carreteres i camins	---	---	---	---	---	---
<b>EV-15</b>	Masies, granges i habitatges aïllats	---	---	---	---	---	---

**EV 15 Masies i Masos afectats pel risc:**

Número	Habitat	X	Y	Ref. Cadastral	Direcció
1	SI	497167,09	4657899,01	002300300DG95H0001ZQ	MAS SASTRE
2	SI	497310,10	4658480,56	001800400DG95H0001BQ	CAN PIFERRER
3	SI	495638,77	4657692,34	17176A003000630001MF	MAS ICART
4	SI	495333,31	4657729,83	000100100DG95F0001GY	MAS DEL MOLÍ
5	SI	496220,12	4659917,48	000200100DG95H0001BQ	MAS GENIS
6	SI	496848,44	4659735,61	000700300DG95H0001JQ	MAS PUJOL
7	SI	496662,45	4659721,34	000700200DG95H0001IQ	CAN RUIZ
8	SI	496642,32	4659755,92	000700100DG95H0001XQ	MAS TOMAS
9	SI	495674,10	4659676,76	000600200DG96H0001EK	MAS SOLÀ
10	SI	495536,46	4659713,38	000600100DG96H0001JK	CAL PATET
11	SI	497463,04	4658502,93	001800300DG95H0001AQ	CAN LLUIS NONELL
12	SI	496098,44	4659232,89	6294803DG9569S0001BR	CA L'AIGUADER
13	SI	496164,94	4659258,00	6394707DG9569S0001ZR	CA L'ESTEVE

14	SI	497214,30	4657639,37	17176A005001200000XZ	CAL MUSIC
15	SI	497113,86	4657473,89	17176A005001110001MF	CAN BATLLE
16	SI	496136,45	4659303,75	17176A001000770001MF	CAN GENIS
17	SI	496157,83	4659196,19	6394701DG9569S0001DR	CAN JOFRE
18	SI	496189,96	4659077,12	001200100DG95H0001OQ	CAN LLORENÇ
19	SI	496151,16	4659379,84	6296401DG9569N0001LL	CAN LLUIS
20	SI	496069,67	4659251,69	6294801DG9569S0001WR	CAN RIBES
21	SI	497130,30	4657569,20	000300300DG95F0001BY	CAN SALELLES
22	SI	496190,35	4659233,98	17176A001000550001MI	CAN SIXTO
23	SI	496297,84	4657252,44	17176A006001360001MH	CAN XINXETA
24	SI	496693,67	4657849,93	17176A004000690000XD	Granja sant jordi

Pel què fa a la vulnerabilitat en l'àmbit de la mobilitat, s'han determinat els següents:

» **Punts conflictius de la xarxa viària**

Punt	Descripció
NO N'HI HA	---

» **Punts conflictius de la xarxa ferroviària**

Punt	Descripció
NO N'HI HA	---

» **Nuclis i/o edificacions que poden quedar aïllats per la nevada o a causa de l'afectació d'una allau sobre vies de comunicació**

Edifici	Descripció
Masies aïllades	Masies aïllades amb un únic camí d'accés

» **Zones amb presència de persones sense llar:**

Zona	Descripció
NO N'HI HA	---

» **Serveis que poden quedar afectats com a conseqüència de la nevada i originar problemes més greus:**

Servei	Ubicació
Subministrament elèctric	Transformadors repartits per tot el nucli
Serveis funeraris	Tot el nucli
Serveis d'escombraries	Tot el nucli

» **Població que ha de seguir un tractament inajornable o que presenta problemes de mobilitat reduïda a la zona que pot quedar afectada per la nevada:**

Per exemple, població que ha de seguir un tractament de diàlisi o en segons quins casos, població que ha de seguir un tractament amb insulina.

Població	Ubicació
NO N'HI HA	---

» **Actes en l'àrea de risc:**

Nom de l'acte	Localització	Data	Nombre de persones / Aforament	Descripció
Festa Major	Zona Esportiva	Voltant del 23 d'abril	600 persones	Activitats de caire popular
Fira pluja d'Art	Nucli urbà del municipi	Cap de setmana de l'11 de setembre	500 persones	Exposicions, espectacles, tallers, màgia i llum.

Fira pluja de Lletres	Nucli urbà del municipi	13 -14 d'abril	400 persones	Actes poètics i musicals
Cavalcada reis mags	Nucli Urbà	5 de gener	1000 persones	Cavalcada reis mags
Mercat setmanal	Dr. Messeguer 1	Dilluns al matí	200	Mercat setmanal

### 3.2.2.6. SISMICAT: Emergències sísmiques.

VULNERABILITAT MUNICIPAL							
CODI	NOM	ADREÇA	TELÈFON	ÚS	SECTOR	UTM	
EV-1	Ajuntament	Carrer del Dr. Messeguer, 1	972 79 80 05	Administratiu	1	496152.4	4657717.8
EV-2	Llar d'infants El Draguiló	Carrer del Doctor Joher, 1	972 798 882	Educatiu	1	496148.5	4657573.7
EV-3	Escola Pública Sant Jordi	Carrer Escoles, 2	972 798 028	Educatiu	1	496185.6	4657653.5
EV-4	Consultori mèdic	Carrer del Doctor Joher	972 798 987	Santiari	1	496168.8	4657575.9
EV-5	Zona Esportiva	Carrer Raval dels Horts, 3	972 79 80 05	Esportiu	1	495736.8	4658098.7
EV-6	Sala Polivalent	Carrer Francisc Macià, 4	972 79 80 05	Socio-cultural	1	495966.9	4657763.0
EV-7	Local Social	Carrer del Dr. Messeguer, 1	872 007 497	Administratiu	1	496136.0	4657719.0
EV-8	Enco Sant Jordi	Crta. Generalitat, 25	972 798 019	Estació de Servei	1	496574.5	4657616.6
EV-9	Estació de trens ADIF	Carrer Estació, s/n	---	Estació de trens	1	497076.4	4657365.2
EV-10	Església de	Veïnat de	---	església	1	496158,93	4659237,91

	SANT FELIU	Diana					
EV-11	Església de Sant Mateu	Veïnat de Sant Mateu	---	església	1	496726,02	4659762,70
EV-12	Església de Sant Pere	C/ Sant Pere, Sobranigues	---	església	1	497012,07	4656478,78
EV-13	Xarxa de subministrament elèctric	---	---	---	---	---	---
EV-14	Xarxa de carreteres i camins	---	---	---	---	---	---
EV-15	Masies, granges i habitatges aïllats	---	---	---	---	---	---

**EV 15 Masies i Masos afectats pel risc:**

Número	Habitat	X	Y	Ref. Cadastral	Direcció
1	SI	497167,09	4657899,01	002300300DG95H0001ZQ	MAS SASTRE
2	SI	497310,10	4658480,56	001800400DG95H0001BQ	CAN PIFERRER
3	SI	495638,77	4657692,34	17176A003000630001MF	MAS ICART
4	SI	495333,31	4657729,83	000100100DG95F0001GY	MAS DEL MOLÍ
5	SI	496220,12	4659917,48	000200100DG95H0001BQ	MAS GENIS
6	SI	496848,44	4659735,61	000700300DG95H0001JQ	MAS PUJOL
7	SI	496662,45	4659721,34	000700200DG95H0001IQ	CAN RUIZ
8	SI	496642,32	4659755,92	000700100DG95H0001XQ	MAS TOMAS
9	SI	495674,10	4659676,76	000600200DG96H0001EK	MAS SOLÀ
10	SI	495536,46	4659713,38	000600100DG96H0001JK	CAL PATET
11	SI	497463,04	4658502,93	001800300DG95H0001AQ	CAN LLUIS NONELL
12	SI	496098,44	4659232,89	6294803DG9569S0001BR	CA L'AIGUADER

13	SI	496164,94	4659258,00	6394707DG9569S0001ZR	CA L'ESTEVE
14	SI	497214,30	4657639,37	17176A005001200000XZ	CAL MUSIC
15	SI	497113,86	4657473,89	17176A005001110001MF	CAN BATLLE
16	SI	496136,45	4659303,75	17176A001000770001MF	CAN GENIS
17	SI	496157,83	4659196,19	6394701DG9569S0001DR	CAN JOFRE
18	SI	496189,96	4659077,12	001200100DG95H0001OQ	CAN LLORENÇ
19	SI	496151,16	4659379,84	6296401DG9569N0001LL	CAN LLUIS
20	SI	496069,67	4659251,69	6294801DG9569S0001WR	CAN RIBES
21	SI	497130,30	4657569,20	000300300DG95F0001BY	CAN SALELLES
22	SI	496190,35	4659233,98	17176A001000550001MI	CAN SIXTO
23	SI	496297,84	4657252,44	17176A006001360001MH	CAN XINXETA
24	SI	496693,67	4657849,93	17176A004000690000XD	Granja sant jordi

» **Edificis significatius especialment vulnerables:**

Zona	Tipus d'edifici
Església de Sant Jordi Desvalls	Edifici de parets de carga de pedra sense tenir els fonaments arriostrats.
Església de Sant Feliu de Diana	Edifici de parets de carga de pedra sense tenir els fonaments arriostrats.
Església de Sant Pere de Sobrànigues	Edifici de parets de carga de pedra sense tenir els fonaments arriostrats.
Església de Sant Mateu	Edifici de parets de carga de pedra sense tenir els fonaments arriostrats.
Tot el nucli	Masies aïllades amb un únic camí d'accés

» Actes en l'àrea de risc:

Nom de l'acte	Localització	Data	Nombre de persones / Aforament	Descripció
Festa Major	Zona Esportiva	Voltant del 23 d'abril	600 persones	Activitats de caire popular
Fira pluja d'Art	Nucli urbà del municipi	Cap de setmana de l'11 de setembre	500 persones	Exposicions, espectacles, tallers, màgia i llum.
Fira pluja de Lletres	Nucli urbà del municipi	13 -14 d'abril	400 persones	Actes poètics i musicals
Cavalcada reis mags	Nucli Urbà	5 de gener	1000 persones	Cavalcada reis mags
Mercat setmanal	Dr. Messeguer 1	Dilluns al matí	200	Mercat setmanal

**3.2.2.7. VENTCAT: Emergències per ventades.**» Activitats docents, esportives i de lleure a l'aire lliure:

VULNERABILITAT MUNICIPAL							
CODI	NOM	ADREÇA	TELÈFON /ALTRE MITJÀ D'AVÍS	ÚS	SECTOR	UTM	
EV-2	Llar d'infants El Draguiló	Carrer del Doctor Joher, 1	972 798 882	Educatiu	1	496148.5	4657573.7
EV-3	Escola Pública Sant Jordi	Carrer Escoles, 2	972 798 028	Educatiu	1	496185.6	4657653.5
EV-5	Zona Esportiva	Carrer Raval dels Horts, 3	972 800 505	Esportiu	1	495736.8	4658098.7

» **Edificacions i mobiliari urbà:**

<b>VULNERABILITAT MUNICIPAL</b>						
<b>CODI</b>	<b>NOM</b>	<b>ADREÇA</b>	<b>TELÈFON /ALTRE MITJÀ D'AVÍS</b>	<b>ÚS</b>	<b>UTM</b>	
<b>N01</b>	<b>SANT JORDI DESVALLS</b>	---	---	Nucli	496136.1	4657783.0
<b>N02</b>	<b>SANT MATEU</b>	---	---	Nucli	496659.9	4659748.1
<b>N03</b>	<b>SOBRÀNIGUES</b>	---	---	Nucli	496928.3	4656441.6
<b>N04</b>	<b>DIANA</b>	---	---	Nucli	496140.9	4659242.9
<b>N05</b>	<b>VEINAT MAS MASÒ</b>	---	---	Nucli	496963.3	4658006.4

» **Instal·lacions temporals periòdiques:**

<b>Nom de l'acte</b>	<b>Localització</b>	<b>Data</b>	<b>Nombre de persones / Aforament</b>	<b>Descripció</b>
Festa Major	Zona Esportiva	Voltant del 23 d'abril	600 persones	Activitats de caire popular
Fira pluja d'Art	Nucli urbà del municipi	Cap de setmana de l'11 de setembre	500 persones	Exposicions, espectacles, tallers, màgia i llum.
Fira pluja de Lletres	Nucli urbà del municipi	13 -14 d'abril	400 persones	Actes poètics i musicals
Cavalcada reis mags	Nucli Urbà	5 de gener	1000 persones	Cavalcada reis mags
Mercat setmanal	Dr. Messeguer 1	Dilluns al matí	200	Mercat setmanal

#### **4. Document 4. Procediment operatiu per risc**

---

## 4.1. Procediment operatiu

### 4.1.1. CRITERIS D'ACTIVACIÓ. NIVELLS.

#### » PRE-ALERTA:

La pre-alerta es produeix, en general quan:

- És previsible un fenomen que pot produir situacions de risc per la població a mig termini.
- També es pot produir en maniobres en determinades instal·lacions (per exemple les derivades de control de preses que generen cabals propers a produir inundacions).

La pre-alerta no implica l'activació del Pla.

#### » ALERTA:

El Pla s'activa en *fase d'alerta*, en general quan:

- \* S'informa de l'activació d'un Pla Especial de la Generalitat en fase d'alerta per afectació a la zona on es troba el municipi.
- \* Quan hi ha paràmetres objectius que fan preveure una situació d'emergència important a la població a curt termini.
- \* Davant de emergències per riscos naturals que no afectin ni puguin afectar a persones, béns i vies de comunicació.
- \* En emergències en determinades instal·lacions o infraestructures que no puguin produir danys a l'exterior però que puguin produir alarma en la població.

#### » EMERGÈNCIA:

El Pla s'activa en *fase d'emergència*, en general davant de les situacions següents:

- \* S'informa de l'activació en fase d'emergència d'un Pla Especial de la Generalitat en fase d'emergència per afectació a la zona on es troba el municipi.
- \* Davant d'emergències que puguin comportar, per la seva evolució, un greu risc per al municipi o danys a la població.

Al document 6 es detallen criteris concrets per riscos concrets.

#### **4.1.2. TASQUES PREVENTIVES I OPERATIVES ASSOCIADES A CADASCUN DELS NIVELLS**

##### **Procediments generals**

##### ***Actuacions generals***

En època de risc, s'han de fer les següents accions preventives:

- Tenir preperats els documents del DUPROCIM
- En cas de risc per fenomen meteorològic seguir l'evolució de les prediccions i els avisos del meteocat i del CECAT.

##### **En general, en situació de pre-alerta, s'han de fer les actuacions següents:**

Per a emergències on sigui possible una previsió, abans d'activar el Pla d'actuació municipal en alerta o en emergència, el municipi pot començar a fer tota una sèrie d'actuacions preventives per minimitzar les possibles conseqüències dels fenòmens previstos. Davant d'un avís preventiu de pre-alerta, s'han de fer les actuacions següents:

- Un seguiment de la situació (en funció al tipus d'emergència i a la probabilitat de la materialització del fenomen, aquest seguiment pot ser de tipus "intern" i per tant no sempre es contempla la informació a la població).
- Els grups actuants i entitats afectades procediran a fer les actuacions previstes en els seus plans d'actuació, entre d'altres: vigilància i control de zones de risc, mesures per la reducció del risc, preparació per a una possible evolució de l'emergència a l'indar superiors (alerta o emergència).
- Una transmissió de la informació sobre qualsevol anomalia detectada que pugui ser significativa. Concretament, s'informa als membres del Comitè Municipal d'Emergència, als centres de coordinació i als grups locals actuants, si s'escau, d'acord amb els procediments establerts.
- Una possible convocatòria del consell assessor municipal, si es considera necessari.
- Comunicar al Centre de Coordinació Operativa de Catalunya (**CECAT**) (**Tel. -----**) que el Pla de Protecció Civil municipal es troba en situació de pre-alerta.
- Davant de la previsió del risc, el Centre Receptor d'Alarmes trametrà els corresponents avisos preventius segons els procediments establerts.

##### ***Procediments d'activació. interfase amb plans superiors***

##### **» Detecció i notificació d'emergència:**

Els avisos d'emergència associada a un pla especial de la Generalitat que rebí l'Ajuntament han de comunicar-se immediatament a:

- **Telèfon únic d'emergències de Catalunya (112)**
- **Centre de Coordinació Operativa de Catalunya (CECAT) (Tel. -----)**

» **Procediments d'activació**

El **CECAT** ha d'informar el **Centre Receptor d'Alarmes local (CRA)** dels municipis afectats o potencialment afectats per l'emergència, i per a determinats riscos li enviarà informació de referència com el mapa de risc. El **CRA** s'encarrega de comunicar-ho a l'alcalde/essa.

En funció dels nivells i criteris que estableix el punt 3, l'alcalde/essa activarà el Pla de protecció civil municipal, mitjançant el procediment establert, directament o a proposta de **CECAT**, o bé per indicació del director del Pla Especial de la Generalitat.

La interfase entre el Pla de protecció civil municipal i el Pla Especial de la Generalitat queda definida a partir de:

Els avisos que el **CECAT** fa al municipi. El **CECAT** enviarà un correu electrònic o una trucada informant que el Pla Especial de la Generalitat es troba activat.

La dependència de les funcions del responsable de l'emergència i del Comitè de Direcció tal com estan plantejades quan es produeix l'activació del Pla Especial de la Generalitat. Coordinació amb el director del Pla Especial de la Generalitat.

La configuració dels grups actuants locals establerts, adaptada a l'activació del Pla Especial de la Generalitat, fet que implica la integració dels grups d'actuació locals en els grups actuants del Pla Especial de la Generalitat i la coordinació amb la resta del grup.

La fase d'activació del Pla depèn de la corresponent fase del Pla Especial de la Generalitat i de la ubicació l'emergència respecte el municipi i l'impacte que la situació hi pugui tenir.

En general, en produir-se **l'activació del Pla**, s'ha de procedir a:

- La constitució del Comitè d'Emergències.
- L'avís d'activació als caps dels grups locals. Normalment s'ha de fer a través d'una trucada.
- La constitució dels grups actuants locals.
- La constitució del **CECOPAL**.
- La informació a la població sobre l'activació del Pla de protecció civil municipal i de les mesures de protecció a seguir d'acord amb les indicacions del director del Pla Especial de la Generalitat.
- En cas de ser constituït el **CCA**, l'establiment d'un contacte permanent.
- La mobilització de mitjans i recursos assignats al Pla.
- L'activació dels plans d'autoprotecció de la zona afectada.

- Una vegada activat el Pla i constituït el Consell Assessor, el CECOPAL i els grups locals, el director del Pla de protecció civil municipal ha de mantenir contacte permanent amb el director del Pla Especial de la Generalitat, amb el CCA i amb els responsables dels PAU corresponents.

***(Vegeu les fitxes dels procediments d'actuació dels diversos actuants al punt 5.2)***

En general, aquestes accions es concreten en cas d'alerta o emergència de la forma següent:

- \* **Activació en alerta:** suposa l'avís al Consell Assessor de l'Emergència. A criteri de l'alcalde/essa o el director del Pla Especial de la Generalitat, es pot mobilitzar el Grup Local d'Intervenció.
- \* **Activació en emergència:** suposa la convocatòria del Consell Assessor de l'Emergència al CECOPAL i la mobilització dels grups actuants establerts en el Pla.

A continuació, es fa un recull de les actuacions principals a realitzar en cada cas, en funció del tipus de risc:

TASQUES PREVENTIVES I OPERATIVES ASSOCIADES AL RISC BÀSIC / TERRITORIAL	
FASE	TASQUES
PREALERTA	<ul style="list-style-type: none"> <li>➤ Seguiment de la situació: <ul style="list-style-type: none"> <li>▪ Comunicats del CECAT</li> <li>▪ Informació meteorològica: <a href="http://www.meteo.cat/prediccio/general/">http://www.meteo.cat/prediccio/general/</a></li> <li>▪ Estat de la xarxa viària: <a href="http://cit.transit.gencat.cat/">http://cit.transit.gencat.cat/</a></li> <li>▪ Responsable de l'activitat (en cas de risc per concentració de persones).</li> </ul> </li> <li>➤ Connectar i tenir a mà l'emissora de la Xarxa Rescat.</li> </ul>
ALERTA	<ul style="list-style-type: none"> <li>➤ Activar el Pla bàsic d'emergències municipal (PBEM) i comunicar-ho al CECAT.</li> <li>➤ Trucar al 112 si es necessita ajuda externa (bombers, mossos d'esquadra o SEM).</li> <li>➤ Constituir el Comitè d'emergències municipal (veure ordre de trucades a la fitxa del CRA) i habilitar el CECOPAL. Activar els grups locals d'actuació que s'escaigui.</li> </ul>
EMERGÈNCIA 1	<ul style="list-style-type: none"> <li>➤ Connectar i tenir a mà l'emissora de la Xarxa Rescat.</li> </ul>
EMERGÈNCIA 2	<ul style="list-style-type: none"> <li>➤ Fer seguiment de la situació (fontes del punt anterior) i mantenir comunicació amb el CECAT.</li> <li>➤ Avís als elements vulnerables i demanar si tenen necessitats especials.</li> <li>➤ Controlar el trànsit i l'accés a les zones afectades per l'emergència.</li> <li>➤ Obrir i habilitar els centres d'acollida i fer l'acolliment de la població afectada, si escau.</li> </ul>

	<ul style="list-style-type: none"> <li>➤ Col·laborar en les evacuacions, si escau.</li> <li>➤ En cas de ventades:             <ul style="list-style-type: none"> <li>▪ Tancar els següents espais públics:                 <ul style="list-style-type: none"> <li>▪ Parcs públics, i zones esportives a l'aire lliure.</li> </ul> </li> <li>▪ Suspendre esdeveniments i activitats esportives i recreatives a l'aire lliure que puguin tenir risc per tempestes elèctriques o caiguda de branques o arbres.</li> <li>▪ Fer vigilància i neteja de la xarxa viària local i passos de vianants (arbres trencats, mobiliari urbà, runes, etc.).</li> </ul> </li> <li>➤ Habilitar punts d'informació a la població.</li> <li>➤ Registre i organització dels voluntaris ocasionals.</li> <li>➤ Comunicar canvis de fase d'activació del Pla bàsic d'emergències municipal al CECAT i als integrants del Comitè d'emergències municipal.</li> </ul>
--	---

### TASQUES PREVENTIVES I OPERATIVES ASSOCIADES AL RISC QUÍMIC

<p>ALERTA</p> <p>EMERGÈNCIA</p>	<ul style="list-style-type: none"> <li>➤ Activar el Pla d'actuació municipal per a accidents greus en establiments amb substàncies perilloses i comunicar-ho al CECAT.</li> <li>➤ Trucar al 112 si es necessita ajuda externa (bombers, mossos d'esquadra o SEM).</li> <li>➤ Constituir el Comitè d'emergències municipal (veure ordre de trucades a la fitxa del CRA) i habilitar el CECOPAL. Activar els grups locals d'actuació.</li> <li>➤ Connectar i tenir a mà l'emissora de la Xarxa Rescat.</li> <li>➤ Fer seguiment de la situació i mantenir comunicació amb el CECAT.</li> <li>➤ Avís als elements vulnerables comunicant les mesures d'autoprotecció que s'estableixin des de la direcció del Plaseqcat, en cas de dubte, recomanar el confinament, i demanar si tenen necessitats especials.</li> <li>➤ Controlar el trànsit i l'accés a les zones afectades per l'emergència.</li> <li>➤ Suspendre esdeveniments públics i altres activitats dins la zona afectada.</li> <li>➤ Obrir i habilitar els centres d'acollida i fer l'acolliment de la població afectada, si escau.</li> <li>➤ Col·laborar en les evacuacions que siguin necessàries.</li> <li>➤ Fer l'avituellament dels elements vulnerables amb concentració de persones</li> </ul>
---------------------------------	---

	<p>que no siguin autosuficients si el confinament és llarg.</p> <ul style="list-style-type: none"> <li>➤ Comunicar canvis de fase d'activació del Pla d'actuació municipal al CECAT i als integrants del Comitè d'emergències municipal.</li> </ul>
--	---

TASQUES PREVENTIVES I OPERATIVES ASSOCIADES ALRISC D'INCENDI FORESTAL	
PREALERTA	<ul style="list-style-type: none"> <li>➤ Seguiment de la informació:                             <ul style="list-style-type: none"> <li>▪ Comunicats del CECAT</li> <li>▪ Mapa diari de Perill d'incendi forestal: <a href="http://www.gencat.cat/medinatural/incendis/mapaperill/">http://www.gencat.cat/medinatural/incendis/mapaperill/</a></li> <li>▪ Mapa del Pla Alfa: <a href="http://agricultura.gencat.cat/ca/ambits/medi-natural/incendis-forestals/mapes/mapa-pla-alfa/">http://agricultura.gencat.cat/ca/ambits/medi-natural/incendis-forestals/mapes/mapa-pla-alfa/</a></li> <li>▪ Informació meteorològica: <a href="http://www.meteo.cat/prediccio/general/">http://www.meteo.cat/prediccio/general/</a></li> <li>▪ Estat de la xarxa viària: <a href="http://cit.transit.gencat.cat/">http://cit.transit.gencat.cat/</a></li> </ul> </li> <li>➤ Connectar i tenir a mà l'emissora de la Xarxa Rescat.</li> <li>➤ Vigilància de les següents zones d'especial risc:                             <ul style="list-style-type: none"> <li>▪ ...</li> </ul> </li> </ul>
ALERTA  EMERGÈNCIA	<ul style="list-style-type: none"> <li>➤ Activar el Pla d'actuació municipal per incendis forestals i comunicar-ho al CECAT.</li> <li>➤ Trucar al 112 si es detecta un incendi.</li> <li>➤ Constituir el Comitè d'emergències municipal (veure ordre de trucades a la fitxa del CRA) i habilitar el CECOPAL. Activar els grups locals d'actuació.</li> <li>➤ Connectar i tenir a mà l'emissora de la Xarxa Rescat.</li> <li>➤ Fer seguiment de la situació (fonts del punt anterior) i mantenir comunicació amb el CECAT.</li> <li>➤ Controlar el trànsit i l'accés a les zones afectades per l'incendi.</li> <li>➤ Avís als elements vulnerables, transmetre la mesura d'autoprotecció que estableixi bombers i demanar si tenen necessitats especials.</li> <li>➤ Obrir i habilitar els centres d'acollida i fer l'acolliment de la població afectada, si escau.</li> <li>➤ Col·laborar en les evacuacions, si escau.</li> <li>➤ Habilitar punts d'informació a la població.</li> <li>➤ Preparar l'avituallament dels grups locals que treballin en l'incendi.</li> <li>➤ Registre i organització dels voluntaris ocasionals</li> </ul>

	<ul style="list-style-type: none"> <li>➤ Comunicar canvis de fase d'activació del Pla d'actuació municipal al CECAT i als integrants del Comitè d'emergències municipal.</li> </ul>
--	---

TASQUES PREVENTIVES I OPERATIVES ASSOCIADES ALRISC D'INUNDACIONS	
PREALERTA	<ul style="list-style-type: none"> <li>➤ Seguiment de la informació:                             <ul style="list-style-type: none"> <li>▪ Comunicats del CECAT</li> <li>▪ Informació meteorològica: <a href="http://www.meteo.cat/prediccio/general/">http://www.meteo.cat/prediccio/general/</a></li> <li>▪ Estacions d'aforament: <a href="http://aca-web.gencat.cat/aetr/vishid">http://aca-web.gencat.cat/aetr/vishid</a> o <a href="http://www.saihebro.com/saihebro/index.php?url=/datos/mapas/tipoestacion:A">http://www.saihebro.com/saihebro/index.php?url=/datos/mapas/tipoestacion:A</a></li> <li>▪ Estat de la xarxa viària: <a href="http://cit.transit.gencat.cat/">http://cit.transit.gencat.cat/</a></li> </ul> </li> <li>➤ Connectar i tenir a mà l'emissora de la Xarxa Rescat.</li> <li>➤ Vigilància de les següents zones d'especial risc o punts d'aforament:                             <ul style="list-style-type: none"> <li>▪ ....</li> </ul> </li> <li>➤ Les següents actuacions concretes en els següents punts d'actuació prioritària:                             <ul style="list-style-type: none"> <li>▪ PAP-1:</li> <li>▪ PAP-2:</li> <li>▪ ...</li> </ul> </li> <li>➤ 5. Les següents actuacions concretes en els següents punts conflictius:                             <ul style="list-style-type: none"> <li>▪ ....</li> </ul> </li> <li>➤ 6. Avisar aquelles persones que facin activitats a la llera del riu. En concret:                             <ul style="list-style-type: none"> <li>▪ ....</li> </ul> </li> </ul>
ALERTA  EMERGÈNCIA	<ul style="list-style-type: none"> <li>➤ Activar el Pla d'actuació municipal per inundacions i comunicar-ho al CECAT.</li> <li>➤ Trucar al 112 si es necessita ajuda externa (bombers, mossos d'esquadra o SEM).</li> <li>➤ Constituir el Comitè d'emergències municipal (veure ordre de trucades a la fitxa del CRA) i habilitar el CECOPAL. Activar els grups locals d'actuació.</li> <li>➤ Connectar i tenir a mà l'emissora de la Xarxa Rescat.</li> <li>➤ Fer seguiment de la situació (fonts del punt anterior), seguir la vigilància i mantenir comunicació amb el CECAT.</li> <li>➤ Les següents actuacions concretes en els següents punts d'actuació prioritària (PAP)<sup>1</sup>:                             <ul style="list-style-type: none"> <li>▪ PAP-1: illa de Flaçà</li> </ul> </li> </ul>

	<ul style="list-style-type: none"> <li>▪ PAP-2: Marge dret del riu Ter- just aigües avall del pas de Sobranigues</li> <li>▪ PAP-3: Passallis de Flaca a Sobranigues des de la carretera GIV-6424</li> <li>➤ Les següents actuacions concretes en els següents punts conflictius: <ul style="list-style-type: none"> <li>▪ Passallís de Sobranigues del riu Ter</li> </ul> </li> <li>➤ Senyalitzar, tallar o controlar les següents vies de la xarxa viària: <ul style="list-style-type: none"> <li>▪ Passallís de Sobranigues del riu Ter</li> </ul> </li> <li>➤ Tancar els següents espais públics: <ul style="list-style-type: none"> <li>▪ Parcs públics i zones esportiva a l'aire lliure.</li> </ul> </li> <li>➤ Suspendre els esdeveniments públics a l'aire lliure que puguin tenir risc per tempestes elèctriques o caiguda de branques o arbres.</li> <li>➤ Suspendre activitats esportives i recreatives al mar o als rius i controlar l'accés als passeigs marítims, esculleres i dics.</li> <li>➤ Avís als elements vulnerables i demanar si tenen necessitats especials.</li> <li>➤ Fer vigilància i neteja de la xarxa viària local (treure fang i arbres trencats).</li> <li>➤ Obrir i habilitar els centres d'acollida i fer l'acolliment de la població afectada, si escau.</li> <li>➤ Col·laborar en les evacuacions que siguin necessàries.</li> <li>➤ Registre i organització dels voluntaris ocasionals.</li> <li>➤ Comunicar canvis de fase d'activació del Pla d'actuació municipal al CECAT i als integrants del Comitè d'emergències municipal.</li> </ul>
--	---

<sup>1</sup> Es recorda que cal [validar els PAP al Mapa de Protecció Civil de Catalunya](#), tot indicant el nivell de risc i introduint les actuacions de prevenció i preparació que s'han d'executar en cada un en cas de previsió de risc d'inundacions (per exemple, tancaments, senyalització, avís...).

### **Protocol en zones inundables on calgui aplicar mesures de protecció a la població per risc d'inundació (per sectors de risc):**

Aquí cal desenvolupar breument el protocol. En cas que s'hagin identificat **elements vulnerables dins de zona de flux preferent**, caldrà desenvolupar un protocol per aplicar mesures de protecció a la població dins de cada sector de risc identificat. Aquestes mesures es poden incloure a la taula anterior, o bé constar a part.

- Què cal fer? Avisar la població afectada, senyalització, controlar els accessos i confinar o evacuar preventivament la població dins d'aquestes zones. L'evacuació es recomana quan el temps de resposta sigui inferior a 2h i, a més, els calats<sup>2</sup> i els edificis no permetin el confinament en zones altes. En cas de confinament o evacuacions cal avisar al CECAT de les actuacions que s'executaran.
- Quan? quan es prevegi que la inundació pot tenir conseqüència greu, atenent a les prediccions i/o observacions, tant meteorològiques com hidrològiques (per exemple, en cas d'emetre's un SMP d'intensitat o d'acumulació imminent que afecti al municipi i que comporti l'activació del pla

INUNCAT a la zona del municipi o bé quan es detectin pluges que puguin produir danys greus o quan la situació hidrològica faci preveure danys greus de manera imminent, o bé quan l'organisme de conca corresponent avisi del perill imminent, etc.). En tot cas, cal que el municipi especifiqui els criteris concrets" i els realacioni amb les fases del pla. En cas de disposar d'un Sistema d'Avís Primerenc per Inundacions (SAPI), el protocol s'executarà quan se superin els llindars establerts, cosa que es pot aplicar en combinació amb d'altres consideracions.

Aquests llindars estaran vinculats a les fases i criteris següents:

**PRE-ALERTA:** implicaria el seguiment acurat de la situació.

**ALERTA:** implicaria l'avís a la població i els establiments afectats, així com el control d'accessos i la senyalització.

**EMERGÈNCIA:** implicaria l'execució de l'evacuació i/o el confinament.

En tot cas, cal que es defineixin els llindars i les accions concretes. Els llindars poden ser validats amb l'organisme de conca i amb protecció civil.

Cada una d'aquestes zones constitueix un sector de risc d'inundacions.

Les actuacions en casa fase han de ser específiques de cada sector de risc i incloure els PAP.

- Qui? Cal especificar les mesures idònies per cada un dels elements vulnerables afectats en cada sector i identificats al Document 3.
- Com? En cas d'haver de planificar evacuacions, per a cada sector de risc caldria determinar la ruta d'evacuació fins a punt de confinament segur, sense haver de travessar cap zona inundable. Cal establir la manera d'avisar la població afectada, qui dirigirà l'evacuació, etc. En cas de confinament també cal establir com i qui avisarà els afectats per a cada sector de risc. També cal establir qui i com farà el control d'accessos i la senyalització.

<sup>2</sup>S'estima que es pot produir danys a les persones en edificacions a partir de calats de 1.2m. En aquest cas caldria tenir en compte els calats del T100. Si el calat per al T100 és igual o superior a 1.2m, la mesura recomanada seria l'evacuació. Si el calat per al T100 és inferior a 1.2m la mesura recomanada seria el confinament en plantes superiors si existeixen.

TASQUES PREVENTIVES I OPERATIVES ASSOCIADES ALRISC EN EL TRANSPORT DE MERCADERIES PERILLOSES	
TRANSCAT 0	<ul style="list-style-type: none"> <li>➤ Seguiment de la informació:                             <ul style="list-style-type: none"> <li>▪ Comunicats del CECAT</li> <li>▪ Estat de la xarxa viària: <a href="http://cit.transit.gencat.cat/">http://cit.transit.gencat.cat/</a></li> </ul> </li> </ul>
PREALERTA	<ul style="list-style-type: none"> <li>➤ Activar el Pla d'actuació municipal per a accidents en el transport de mercaderies perilloses i comunicar-ho al CECAT.</li> </ul>
ALERTA	<ul style="list-style-type: none"> <li>➤ Trucar al 112 si es necessita ajuda externa (bombers, mossos d'esquadra o SEM).</li> </ul>
EMERGÈNCIA	<ul style="list-style-type: none"> <li>➤ Constituir el Comitè d'emergències municipal (veure ordre de trucades a la fitxa del CRA) i habilitar el CECOPAL. Activar els grups locals d'actuació.</li> </ul>

	<ul style="list-style-type: none"> <li>➤ Connectar i tenir a mà l'emissora de la Xarxa Rescat.</li> <li>➤ Fer seguiment de la situació i mantenir comunicació amb el CECAT.</li> <li>➤ Avís als elements vulnerables comunicant les mesures d'autoprotecció que s'estableixin des de la direcció del Transcat, en cas de dubte, recomanar el confinament, i demanar si tenen necessitats especials.</li> <li>➤ Controlar el trànsit i l'accés a les zones afectades per l'emergència.</li> <li>➤ Obrir i habilitar els centres d'acollida i fer l'acolliment de la població afectada, si escau.</li> <li>➤ Col·laborar en les evacuacions que siguin necessàries.</li> <li>➤ Fer l'avituellament dels elements vulnerables amb concentració de persones que no siguin autosuficients si el confinament és llarg.</li> <li>➤ Comunicar canvis de fase d'activació del Pla d'actuació municipal al CECAT i als integrants del Comitè d'emergències municipal.</li> </ul>
--	--

#### TASQUES PREVENTIVES I OPERATIVES ASSOCIADES AL RISC DE NEVADES

PREALERTA	<ul style="list-style-type: none"> <li>➤ Seguiment de la informació: <ul style="list-style-type: none"> <li>▪ Comunicats del CECAT</li> <li>▪ Informació meteorològica: <a href="http://www.meteo.cat/prediccio/general/">http://www.meteo.cat/prediccio/general/</a></li> <li>▪ Estat de la xarxa viària: <a href="http://cit.transit.gencat.cat/">http://cit.transit.gencat.cat/</a></li> </ul> </li> <li>➤ Connectar i tenir a mà l'emissora de la Xarxa Rescat.</li> <li>➤ Fer seguiment de la situació nivó meteorològica als punts següents:</li> <li>➤ Comprovar la disponibilitat de fundents als magatzems: <ul style="list-style-type: none"> <li>▪ Municipal</li> </ul> </li> <li>➤ Comprar més fundents, si és necessari, a: <ul style="list-style-type: none"> <li>▪ Tot Sal 55 (972478149) o altres empreses</li> </ul> </li> <li>➤ Distribuir fundents als següent punts i rutes: <ul style="list-style-type: none"> <li>▪ <u>Punts de distribució de fundents:</u></li> <li>▪ <u>Rutes de distribució de fundents:</u> <ul style="list-style-type: none"> <li>▪ Magatzem municipal</li> </ul> </li> </ul> </li> <li>➤ Posar fundents a disposició de la població en els següents punts: <ul style="list-style-type: none"> <li>▪ Magatzem municipal</li> </ul> </li> <li>➤ Senyalitzar els següents punts conflictius per risc de glaçades:</li> <li>➤ Habilitar zones d'aparcaments de vehicles a:</li> </ul>
-----------	--

	<ul style="list-style-type: none"> <li>➤ Revisar l'estat dels grups electrògens disponibles a: <ul style="list-style-type: none"> <li>▪ Magatzem municipal</li> </ul> </li> </ul>
<p style="text-align: center;">ALERTA</p> <p style="text-align: center;">EMERGÈNCIA</p>	<ul style="list-style-type: none"> <li>➤ Activar el Pla d'actuació municipal per nevades i comunicar-ho al CECAT.</li> <li>➤ Trucar al 112 si es necessita ajuda externa (bombers, mossos d'esquadra o SEM).</li> <li>➤ Constituir el Comitè d'emergències municipal (veure ordre de trucades a la fitxa del CRA) i habilitar el CECOPAL. Activar els grups locals d'actuació.</li> <li>➤ Connectar i tenir a mà l'emissora de la Xarxa Rescat.</li> <li>➤ Fer seguiment de la situació (font del punt anterior), vigilància dels gruixos de neu i mantenir comunicació amb el CECAT.</li> <li>➤ Neteja, i distribució de fundents si escau, als següents punts i rutes: <ul style="list-style-type: none"> <li>▪ <u>Punts a netejar la neu:</u> <ul style="list-style-type: none"> <li>▪ Camins i carrers de titularitat municipal</li> </ul> </li> <li>▪ <u>Rutes de neteja:</u> <ul style="list-style-type: none"> <li>▪ <u>Prioritat 1:</u> <ul style="list-style-type: none"> <li>▪ Ruta 1.1: Carretera Generalitat</li> <li>▪ Ruta 1.2: Carretera de Sant Jordi a Sobrànigues</li> <li>▪ Ruta 1.3: Carretera de Sant Jordi a Diana</li> </ul> </li> <li>▪ <u>Prioritat 2:</u> <ul style="list-style-type: none"> <li>▪ Ruta 2.1: Carrers nuclis Sant Jordi</li> <li>▪ Ruta 2.2: Carrers nuclis Sobrànigues</li> <li>▪ Ruta 2.3: Carrers nucli Diana</li> </ul> </li> <li>▪ <u>Prioritat 3:</u> <ul style="list-style-type: none"> <li>▪ Ruta 3.1: Carrers nucli Mas masó</li> <li>▪ Ruta 3.2: Carrers nucli Sant Mateu</li> </ul> </li> </ul> </li> </ul> </li> <li>➤ Senyalitzar, tallar o controlar les següents vies de la xarxa viària:</li> <li>➤ Tancar els següents espais públics: <ul style="list-style-type: none"> <li>▪ Parcs i jardins</li> </ul> </li> <li>➤ Suspendre esdeveniments públics, activitats esportives i recreatives a l'aire lliure.</li> <li>➤ Avís als elements vulnerables i demanar si tenen necessitats especials.</li> <li>➤ Demanar la col·laboració de la població pel que fa a la neteja de les voreres i terrats.</li> </ul>

	<ul style="list-style-type: none"> <li>➤ Obrir i habilitar els centres d'acollida i fer l'acolliment de la població afectada, si escau.</li> <li>➤ Col·laborar en les evacuacions que siguin necessàries.</li> <li>➤ Registre i organització dels voluntaris ocasionals.</li> <li>➤ Comunicar canvis de fase d'activació del Pla d'actuació municipal al CECAT i als integrants del Comitè d'emergències municipal.</li> </ul>
--	--

<b>TASQUES PREVENTIVES I OPERATIVES ASSOCIADES ALRISC SÍSMIC</b>	
<b>PREALERTA</b>	<ul style="list-style-type: none"> <li>➤ Seguiment de la informació:                             <ul style="list-style-type: none"> <li>▪ Comunicats del CECAT</li> <li>▪ Institut Cartogràfic i Geològic de Catalunya: <a href="http://www.icgc.cat/Ciutada/Explora-Catalunya/Terratremols">http://www.icgc.cat/Ciutada/Explora-Catalunya/Terratremols</a></li> <li>▪ Estat de la xarxa viària: <a href="http://cit.transit.gencat.cat/">http://cit.transit.gencat.cat/</a></li> </ul> </li> <li>➤ Connectar i tenir a mà l'emissora de la Xarxa Rescat.</li> </ul>
<b>ALERTA</b>  <b>EMERGÈNCIA</b>	<ul style="list-style-type: none"> <li>➤ Activar el Pla d'actuació municipal per sismes i comunicar-ho al CECAT.</li> <li>➤ Trucar al 112 si es necessita ajuda externa (bombers, mossos d'esquadra o SEM).</li> <li>➤ Constituir el Comitè d'emergències municipal (veure ordre de trucades a la fitxa del CRA) i habilitar el CECOPAL. Activar els grups locals d'actuació.</li> <li>➤ Connectar i tenir a mà l'emissora de la Xarxa Rescat.</li> <li>➤ Fer seguiment de la situació i mantenir comunicació amb el CECAT.</li> <li>➤ Avís als elements vulnerables i demanar si tenen necessitats especials.</li> <li>➤ Controlar el trànsit i l'accés a les zones afectades.</li> <li>➤ Inspecció dels edificis de major risc del municipi per detectar possibles danys:                             <ul style="list-style-type: none"> <li>▪ Equipaments públics: veure llistat d'elements vulnerables</li> <li>▪ Edificis de més de 5 plantes: veure llistat d'elements vulnerables</li> <li>▪ Edificis més antics: veure llistat d'elements vulnerables</li> <li>▪ Edificis singulars: veure llistat d'elements vulnerables</li> </ul> </li> <li>➤ Suspendre esdeveniments públics i altres activitats, si escau.</li> <li>➤ Obrir i habilitar els centres d'acollida i fer l'acolliment de la població afectada, si escau.</li> <li>➤ Col·laborar en les evacuacions que siguin necessàries.</li> </ul>

	<ul style="list-style-type: none"> <li>➤ Registre i organització dels voluntaris ocasionals</li> <li>➤ Comunicar canvis de fase d'activació del Pla d'actuació municipal al CECAT i als integrants del Comitè d'emergències municipal.</li> </ul>
--	---

**TASQUES PREVENTIVES I OPERATIVES ASSOCIADES AL RISC DE VENTADES**

PREALERTA	<ul style="list-style-type: none"> <li>➤ Seguiment de la situació:             <ul style="list-style-type: none"> <li>▪ Comunicats del CECAT</li> <li>▪ Informació meteorològica: <a href="http://www.meteo.cat/prediccio/general/">http://www.meteo.cat/prediccio/general/</a></li> <li>▪ Estat de la xarxa viària: <a href="http://cit.transit.gencat.cat/">http://cit.transit.gencat.cat/</a></li> </ul> </li> <li>➤ Connectar i tenir a mà l'emissora de la Xarxa Rescat.</li> <li>➤ Vigilància de les següents zones d'especial risc:</li> </ul>
ALERTA	<ul style="list-style-type: none"> <li>➤ Activar el Pla d'actuació municipal per risc de vent i comunicar-ho al CECAT.</li> <li>➤ Trucar al 112 si es necessita ajuda externa (bombers, mossos d'esquadra o SEM).</li> <li>➤ Constituir el Comitè d'emergències municipal (veure ordre de trucades a la fitxa del CRA) i habilitar el CECOPAL. Activar els grups locals d'actuació que s'escaigui.</li> <li>➤ Connectar i tenir a mà l'emissora de la Xarxa Rescat.</li> <li>➤ Fer seguiment de la situació (fonts del punt anterior) i mantenir comunicació amb el CECAT.</li> <li>➤ Senyalitzar, tallar o controlar les següents vies de la xarxa viària:</li> <li>➤ Fer vigilància i neteja de la xarxa viària local i passos de vianants (arbres trencats, mobiliari urbà, runes, etc.).</li> </ul>
EMERGÈNCIA	<ul style="list-style-type: none"> <li>➤ Habilitar zones d'aparcaments de vehicles a:</li> <li>➤ Tancar els següents espais públics:             <ul style="list-style-type: none"> <li>Parcs i jardins</li> </ul> </li> <li>➤ Suspendre esdeveniments i activitats esportives i recreatives a l'aire lliure que puguin tenir risc per tempestes elèctriques o caiguda de branques o arbres.</li> <li>➤ Avís als elements vulnerables, comunicant les mesures d'autoprotecció que s'estableixin des de la direcció del Pla, en cas de dubte, recomanar el confinament, i demanar si tenen necessitats especials.</li> <li>➤ Fer l'avituallament dels elements vulnerables amb concentració de persones que no siguin autosuficients si el confinament és llarg.</li> </ul>

	<ul style="list-style-type: none"><li>➤ Obrir i habilitar els centres d'acollida i fer l'acolliment de la població afectada, si escau.</li><li>➤ Col·laborar en les evacuacions, si escau.</li><li>➤ Registre i organització dels voluntaris ocasionals.</li><li>➤ Comunicar canvis de fase d'activació del Pla d'actuació municipal al CECAT i als integrants del Comitè d'emergències municipal.</li></ul>
--	--

#### 4.1.3. AVISOS: ORGANITZACIÓ, SISTEMES I RECORREGUTS D'AVÍS

Notificació d'alerta a la població, per posar en pràctica les mesures d'autoprotecció com el confinament o l'evacuació.

Sistemes/mitjans d'avís a la població:

- Els mitjans de comunicació locals.
- Web municipal.
- Sirenes de titularitat municipal
- Megafonia fixa o mòbil.
- Panells informatius.
- Oficines de turisme.
- Telefonia fixa i mòbil.

**Responsabilitat:** amb caràcter immediat, l'Alcalde/essa. Quan el Pla Especial de la Generalitat està activat, aquesta responsabilitat és compartida amb el Director del Pla Especial de la Generalitat.

**Direcció i coordinació de les tasques d'avís:** L'Alcalde/essa, a més del dispositiu municipal corresponent, tindrà el suport per executar aquestes tasques del Grup Local d'Ordre i Avisos i el del Pla Especial de la Generalitat.

El missatge d'avís per evacuació o confinament s'ha de posar al document 6.

#### 4.2. PROCEDIMENTS DE RELACIÓ I D'INTEGRACIÓ AMB ELS PLANS D'ÀMBIT SUPERIOR

El pla ha de preveure la integració i coordinació amb altres plans d'àmbit superior que es poguessin activar de forma simultània amb el pla.

Aquesta coordinació es reflecteix, bàsicament, en els següents aspectes:

Fase emergència	Responsable	Acció	Mitjà
Inici	Alcalde/essa o persona que delegui	Comunicar activació del Pla al CECAT	Telèfon, Correu electrònic o Xarxa Rescat

Durant	CRA o coordinador municipal	Sol·licitud d'ajuda externa, si s'escau al 112	Telèfon
Durant	Alcalde/essa o persona que delegui	Intercanvi informació amb el CECAT	Telèfon, Correu electrònic o Xarxa Rescat
Durant	Representant municipal al CECAT/Pla de la Generalitat	Incorporar-se al comitè d'emergències del pla de la Generalitat quan sigui requerit	Presencial o telemàticament
Durant	Grups locals d'actuació	Col·laboració amb cossos d'emergència	Presencialment
Fi	Alcalde/essa o persona que delegui	Comunicar desactivació Pla al CECAT	Telèfon, Correu electrònic o Xarxa Rescat

L'activació d'un pla de la Generalitat, d'acord amb l'article 29 de la Llei 4/1997, de 20 de maig, de protecció civil de Catalunya, comporta la integració del pla municipal en el pla de la Generalitat i la transferència del comandament al director del pla de la Generalitat, el qual pot delegar funcions en el director del pla municipal.

Això implica que els grups d'actuació municipals s'integrin en els corresponents grups del pla de la Generalitat (específicament quan siguin requerits), sota els seus comandaments naturals, i actuïn sota la direcció del director del pla de la Generalitat i d'acord al que estableixin els coordinadors operatius dels grups de la Generalitat en cada cas. Els plans municipals han de preveure aquesta integració de forma concreta per cada grup d'actuació municipal.

També implica la necessitat de coordinar-se. La coordinació ordinària amb els plans de la Generalitat que s'activin es farà entre el CECAT i el CECOPAL, o entre el director del pla d'emergències municipal i el director del pla de la Generalitat. També es pot fer a través del representant municipal al pla de la Generalitat en cas que així es demani. Mentre no hi hagi el pla de la Generalitat activat, igualment el CECOPAL ha de mantenir un contacte directe i continu amb el CECAT.

#### **4.3. Mesures de protecció a la població**

Correspon al director del pla municipal determinar les mesures de protecció a la població dins del seu municipi.

#### 4.3.1. Suspensió o limitació preventiva d'esdeveniments o activitats

Per als esdeveniments o les activitats dins o prop de zona de perill que puguin comportar una situació de risc important o d'augment significatiu del risc, caldrà valorar la seva suspensió. Per exemple, si es tracta d'un esdeveniment prop de zona inundable i es coneix que el perill d'inundació és imminent.

Això s'aplica també a esdeveniments o activitats que puguin augmentar el perill. Per exemple, si són activitats que puguin iniciar un incendi forestal i es trobin a menys de 500m d'una massa boscosa, malgrat ens trobem fora del període de prohibició per a aquestes activitats.

De manera similar, caldrà suspendre aquests esdeveniments i activitats si el director del pla de la Generalitat de Catalunya que es trobi activat així ho requereixi, dins del marc de les mesures preventives del pla.

#### 4.3.2. Control d'accessos

L'objectiu del control d'accessos és impedir que persones i vehicles aliens a la gestió de l'emergència puguin entrar en la zona de risc. D'aquesta manera s'impedeix que aquestes persones es posin en perill i es garanteix que no destorben els grups actuant a la zona de risc. Pot ser necessari, en el seu cas, el control i l'ordenació del trànsit en les zones adjacents, amb l'objecte de facilitar l'arribada de nous recursos.

L'aplicació d'aquesta mesura implica tallar, desviar i controlar el trànsit a la zona afectada.

Sempre que hi hagi un pla de la Generalitat de Catalunya activat, aquesta mesura es durà a terme amb la coordinació del Grup d'Ordre.

S'estableix control d'accessos als punts següents (aquesta taula ha de ser pel PLASEQCAT i INUNCAT d'acord a les zones d'intervenció i zones inundables definides. Per a la resta de riscos el control d'accessos s'ha de preveure de forma genèrica):

Pla Especial	Supòsit	Punt	Rutes alternatives
INUNCAT	Crescuda Riu Ter	Passallís Sobrànigues	Pas Riu Ter per la C252 Pas Riu Ter per N-II
PLASEQCAT	Accident Nalco	Passallís Sobrànigues	Accès de Flaça o cap a Flaça per carretera C252 (Colomers, Jafre, Verges, Ultramort, Parlavà, Rupjà Flaça)

#### 4.3.3. Evacuació

L'evacuació o l'allunyament consisteixen a desplaçar els usuaris o la població afectada a altres llocs o dependències en zona segura.

Cal tenir previst els elements a desallotjar i l'habilitació de llocs d'allotjament temporal per a aquelles persones de pas o residents que no puguin arribar al seu destí o aquelles que han

hagut d'abandonar els seus habitatges. També és fonamental que la població sàpiga com actuar en cas d'evacuació.

**Responsabilitat de la decisió d'efectuar l'evacuació de la població:** L'Alcalde/essa. Quan el Pla Especial de la Generalitat està activat, aquesta responsabilitat recau en última instància en el Director del Pla Especial de la Generalitat.

**Direcció i coordinació de les tasques d'evacuació:** L'Alcalde/essa (a més del dispositiu municipal corresponent), comptant amb el suport del Grup Local d'Ordre i Avisos i el del Pla Especial de la Generalitat per executar-les. Les tasques d'evacuació van íntimament lligades a les d'avís a la població descrites anteriorment.

**Direcció i coordinació de les tasques d'acollida:** L'Alcalde/essa (a més del dispositiu municipal previst), comptant amb el Grup Local Logístic i d'Acollida.

**Llocs de possible evacuació:** Les zones a evacuar es definiran d'acord amb la localització i les característiques de l'emergència.

Pla Especial	Nom de l'àrea	Element vulnerable (població afectada)	Ocupació habitual	Rutes d'evacuació	Mitjans de transport necessaris	Punt d'acollida
INFOCAT	SECTOR 1	SI	SI	NO	--	Pavelló
INUNCAT	SECTOR 1	SI	SI	NO	--	Pavelló
NEUCAT	SECTOR 1	SI	SI	NO	--	Pavelló
SISMICAT	SECTOR 1	SI	SI	NO	--	Pavelló
TRANSCAT	SECTOR 1	SI	SI	NO	--	Pavelló
VENTCAT	SECTOR 1	SI	SI	NO	--	Pavelló
PLASEQCAT	SECTOR 1	NO	NO	NO	--	Pavelló

**Relació de mitjans de transport:** vegeu al document 6 que acompanya aquest manual el **Catàleg de Mitjans i Recursos** on s'especifiquen els que corresponen a aquest risc. En cas de necessitar més mitjans, s'han de sol·licitar al **Centre de Coordinació Operativa de Catalunya (CECAT)**.

**Famílies que necessiten assistència en l'evacuació:** Hi pot haver famílies d'urbanitzacions, de nuclis de població o cases aïllades o de barris perifèrics enfrontats directament amb la forest que necessitin assistència per a l'evacuació, ja sigui per la situació com per les condicions o circumstàncies de salut, etc.

Nom	Adreça / Telèfon	Servei responsable de realitzar-ho
----	----	----

Consideracions especials per riscos:

**PLASEQCAT, RADCAT. Accidents greus en establiments amb substàncies perilloses o radiològiques.**

L'evacuació o l'allunyament és una mesura que pot ser necessària puntualment en alguna de les zones afectades per evitar els efectes d'alguns dels accidents possibles. Perquè sigui eficaç cal que sigui molt ràpida i ordenada.

En principi, només seran objecte d'aquesta mesura aquelles persones a l'interior de la zona d'intervenció que es trobin a l'aire lliure (allunyament i posterior confinament) i aquelles persones que d'acord amb l'anàlisi de risc del Plaseqcat o segons el criteri del grup d'intervenció del Plaseqcat o el grup radiològic del pla especial per a emergències radiològiques, es trobin a la zona immediata de determinades instal·lacions (es tracta de casos molt concrets)

**INFOCAT. Incendis forestals.**

Seguretat dels nuclis de població.

A tall informatiu per als grups d'actuació, cal detallar les zones **tipus A** i les zones **tipus B**.

Les zones **tipus A** són aquelles que compleixen les mesures de prevenció d'incendis forestals de la normativa legal vigent. Aquestes zones presenten estructures de prevenció d'incendis com són una franja de protecció perimetral, xarxa viària i d'hidrants adequada, etc. Tota aquesta informació és important, sobretot per al Grup d'Intervenció, a l'hora de valorar la seguretat d'una possible evacuació.

Les Zones **tipus B** són aquelles que no compleixen les mesures de prevenció per incendis forestals de la normativa legal vigent.

Llista d'elements de tipus A	Població afectada
Masies i cases aïllades	Població en general
Nucli Urbà	Població en general

Llista d'elements de tipus B <sup>0</sup>	Població afectada
Masies i cases aïllades	Població en general

Nucli Urbà	Població en general
------------	---------------------

#### 4.3.4. ZONES D'ALLUNYAMENT

L'objectiu de les zones d'allunyament és impedir que persones i vehicles aliens a la gestió de l'emergència estiguin en zona de risc. D'aquesta manera s'impedeix que aquestes persones es posin en perill i es garanteix que no destorben els grups actuant a la zona de risc. Pot ser necessari, en el seu cas, en control i l'ordenació del tràfic en les zones adjacents, amb l'objecte de facilitar l'arribada de nous recursos.

S'estableixen les zones d'allunyament següents:

Pla Especial	Supòsit	Punt	Rutes alternatives
INFOCAT	Incendi Sector 1	GI 633 PK 6,300	Alternativa en direcció Flaçà per Sobrànigues
NEUCAT	Tall per nevades continuades	GI 633 PK 6,300	Alternativa en direcció Flaçà per Sobrànigues
TRANSCAT	Alçada gasolinera	GI 633 PK 6,300	Alternativa en direcció Flaçà per Sobrànigues
INUNCAT	Tall per pluges continuades i/o esllavissades	GI 633 PK 6,300	Alternativa en direcció Flaçà per Sobrànigues

#### 4.3.5. PAUTES DE CONFINAMENT

En determinades circumstàncies en què no es pugui dur a terme l'evacuació en condicions de seguretat de la població ubicada en zona de risc, el confinament als habitatges i edificis pot esdevenir la mesura de protecció més adient. Es tractaria de refugiar-se dins dels edificis, tancar totes les obertures i entrades de les edificacions (portes, persianes, porticons) i situar-se el més lluny possible de la part de l'edifici on impactaria l'efecte de l'emergència (allau), en les parts superiors (inundacions), en les parts més interiors i allunyades de l'atmosfera exterior i tancar la ventilació (accidents amb substàncies perilloses), etc., en cas que l'emergència es desencadenés i afectés l'edifici.

A l'hora de valorar la conveniència o no de confinar la població i de restringir el moviment de les persones, cal tenir en compte si les edificacions a la zona d'arribada dels efectes de l'emergència poden funcionar com un refugi suficientment segur i si la previsió del perill pot empitjorar fins al punt de ser necessària l'evacuació. En aquest supòsit caldria valorar l'evacuació enfront del confinament, tenint en compte els casos que l'evacuació s'acabaria realitzant en condicions molt desfavorables i d'altíssima perillositat.

Les zones de confinament es definiran d'acord amb la localització i les característiques de l'emergència.

RISC (PLA ESPECIAL)	ZONA DE CONFINAMENT <sup>0</sup>	POBLACIÓ AFECTADA
INFOCAT	Pavelló	Població en General
INUNCAT	Pavelló	Població en General
VENTCAT	Pavelló	Població en General
SISMICAT	Pavelló	Població en General
PLASEQCAT	Pavelló	Població en General
TRANSCAT	Pavelló	Població en General

Consideracions especials per riscos:

**INFOCAT. Incendis forestals.** Com a norma general, cal considerar sempre el confinament com la mesura d'autoprotecció a seguir més adequada (la tipologia tradicional d'habitatges aquí a Catalunya (d'obra) són segurs i resistent al pas de l'incendi i els danys es limiten, en el pitjor dels casos, als primers centímetres a l'interior d'aquests). En cas que s'hagi d'evacuar alguna zona, serà el cap del Grup d'Intervenció qui decidirà aquest fet tot valorant si hi ha les garanties de seguretat necessàries.

**PLASEQCAT. Accidents greus en establiments amb substàncies perilloses.** És la mesura general a adoptar per protegir a tota la població que hi hagi a l'interior de la zona d'intervenció i per protegir als grups crítics que hi hagi a la zona d'alerta. De forma preventiva, es recomana el confinament de tota la població present tant a la zona d'intervenció com a la zona d'alerta.

El confinament consisteix a tancar-se en un local protegit suficientment aïllat del'exterior (pot ser el propi domicili o altres edificis ) i romandre-hi fins que les condicions a l'exterior són segures. En l'acció de confinament, s'han d'obturar amb cura les obertures, incloses les entrades d'aire, després d'haver parat les instal·lacions de climatització i ventilació. Un cop confinada, la població ha de seguir l'evolució de l'emergència a través de la ràdio.

**4.4. Centres d'acollida. Tipologia.**

<b>CENTRES D'ACOLLIDA. TIPOLOGIA.</b>									
<b>CODI</b>	<b>NOM I TIPUS</b>	<b>RESPONSABLE</b>	<b>ADREÇA</b>	<b>CAPACITAT</b>	<b>LLITS</b>	<b>CALEFACCIÓ</b>	<b>DUTXES AMB AIGUA CALENTA</b>	<b>CUINA</b>	<b>AFECTACIÓ PER RISC</b>
EV-5	Zona Esportiva	Ajuntament	Carrer Raval dels Horts, 3	200	0	SI	SI	NO	Inuncat
EV-5	Zona Esportiva	Ajuntament	Carrer Raval dels Horts, 3	200	0	SI	SI	NO	Sismicat
EV-5	Zona Esportiva	Ajuntament	Carrer Raval dels Horts, 3	200	0	SI	SI	NO	Infocat
EV-5	Zona Esportiva	Ajuntament	Carrer Raval dels Horts, 3	200	0	SI	SI	NO	Ventcat
EV-5	Zona Esportiva	Ajuntament	Carrer Raval dels Horts, 3	200	0	SI	SI	NO	Transcat
EV-5	Zona Esportiva	Ajuntament	Carrer Raval dels Horts, 3	200	0	SI	SI	NO	Plaseqcat

## **5. Document 5. Fitxes d'actuació**

---

<b>FITXA D'ACTUACIÓ</b>	<b>CENTRE RECEPTOR D'ALARMES (CRA)</b>
<b>1</b>	
<b>ACCIONS A REALITZAR</b>	
<p><b><u>FUNCIONS / ACCIONS</u></b></p> <ul style="list-style-type: none"> <li>• Avís del sinistre o previsió de risc</li> </ul> <p><b><u>Situacions de pre-alerta</u></b></p> <ul style="list-style-type: none"> <li>• Ha d'avisar el coordinador tècnic municipal i l'alcalde/essa.</li> <li>• Ha d'avisar, si l'alcalde/essa ho creu convenient, aquelles persones que hagin de prendre les mesures preventives necessàries.</li> <li>• N'ha de fer el seguiment.</li> </ul> <p><b><u>Alerta i emergència</u></b></p> <ul style="list-style-type: none"> <li>• Ha d'anotar les dades.</li> <li>• Ha d'avisar: <ul style="list-style-type: none"> <li>- al <b>CECAT (Tel. -----)</b> <i>(en cas que l'avís no l'hagin fet ells)</i>.</li> <li>- al <b>112</b></li> <li>- El coordinador tècnic municipal i l'alcalde/essa.</li> <li>- Els caps dels grups locals i del gabinet de premsa.</li> <li>- Els membres del consell assessor, en cas que el director del pla ho disposi.</li> <li>- Els serveis municipals que puguin afrontar el sinistre</li> <li>- En cas de risc de nevades o d'allaus, els responsables dels serveis municipals operatius que hagin d'afrontar la possible situació d'emergència: cap de la brigada municipal, bombers, hospitals... per tal que facin les actuacions preventives adients.</li> </ul> </li> </ul> <ul style="list-style-type: none"> <li>• Obtenir informació a través de la Policia Local.</li> <li>• En cas que el Pla s'activi de manera formal, ha d'avisar els membres del Consell Assessor i el Gabinet de Premsa.</li> </ul> <p><b><u>MITJANS I RECURSOS</u></b></p> <ul style="list-style-type: none"> <li>• Comunicacions</li> </ul> <p><b><u>LLOC ON DIRIGIR-SE</u></b></p> <ul style="list-style-type: none"> <li>• Centre Receptor d'Alarmes (<b>CRA</b>)</li> </ul> <p><b><u>DOCUMENTACIÓ NECESSÀRIA</u></b></p> <ul style="list-style-type: none"> <li>• Llistat telefònic</li> <li>• Si s'escau, informació sobre avisos a elements vulnerables per a diferents supòsits.</li> </ul>	

<b>FITXA D'ACTUACIÓ</b>	<b>RESPONSABLE MUNICIPAL DE L'EMERGÈNCIA</b>
<b>2</b>	
<b>ACCIONS A REALITZAR</b>	
<b><u>FUNCIONS / ACCIONS</u></b>	
<ul style="list-style-type: none"> <li>• Avis del sinistre o de la previsió de risc: ha de contactar amb el <b>CRA</b> per iniciar la roda de trucades, ja establerta a la fitxa d'actuació 1 (CRA).</li> <li>• N'ha de fer una valoració inicial (tot ampliant, si cal, la informació):       <ul style="list-style-type: none"> <li>- S'hi ha de determinar amb exactitud el lloc de l'emergència.</li> <li>- Les persones afectades.</li> <li>- Els danys materials</li> <li>- Informació de referència. Per exemple per incendis forestals l'estat dels camins d'accés...</li> </ul> </li> <li>• Ha de contactar amb el <b>CECAT (Tel. -----)</b> per tal de:       <ul style="list-style-type: none"> <li>- Confirmar l'avís, ampliar i contrastar la informació.</li> <li>- Preguntar si s'ha activat el Pla Especial de la Generalitat i si es constitueix el <b>CCA</b> o no (en cas afirmatiu, s'ha de demanar on es localitza i la forma de comunicació prevista).</li> <li>- Donar els telèfons de contacte de l'Ajuntament i del <b>CECOPAL</b>.</li> </ul> </li> </ul> <p>» <b><u>Pre-alerta:</u></b></p> <ul style="list-style-type: none"> <li>• Ha d'informar i de donar l'ordre als responsables dels grups actuants de preparar totes les mesures preventives necessàries i els equips de resposta per l'emergència que es podran necessitar en cas de materialitzar-se les situacions d'emergència previstes. Per exemple, en el cas de previsió de nevades, fer els avisos a la brigada d'obres per tal de què faci les actuacions pertinents per posar a punt tots els mitjans de prevenció i equips de resposta per l'emergència. Entre aquestes tasques, hi haurà: fer la previsió i recollida de material fundent, revisar el material de neteja de les carreteres.</li> <li>• Donar les instruccions d'enllestir, a nivell municipal, totes aquelles operacions de manteniment que puguin afectar els serveis bàsics, en cas de materialitzar-se les situacions d'emergència previstes.</li> <li>• Ha de donar l'ordre de que es faci un seguiment de la situació.</li> <li>• Ha de recordar al CRA la necessitat que informi als membres del Comitè Municipal d'Emergència, als centres de coordinació i als grups locals actuants, si s'escau.</li> <li>• Ha de recordar al CRA la necessitat que comuniquin al <b>CECAT (Tel. -----)</b> que el Pla de Protecció Civil Municipal es troba en situació de pre-alerta.</li> </ul> <p>» <b><u>Alerta</u></b></p> <ul style="list-style-type: none"> <li>• Ha de donar l'ordre de fer prendre les mesures preventives necessàries en cas de materialitzar-se les emergències previstes. Per exemple: ha d'ordenar, si s'escau, inici del repartiment de fundents als punts conflictius en cas de nevades.</li> <li>• D'acord amb el llistat d'elements vulnerables recollits en el Pla, preveure el desallotjament d'aquells elements que s'escaiguin.</li> <li>• Donar l'ordre d'informar als elements vulnerables.</li> <li>• Ha de donar l'ordre al cap del grup logístic de començar a preparar l'avituallament que puguin necessitar, en cas de confinament, els possibles elements més vulnerables.</li> <li>• Ha de donar l'ordre al cap del grup sanitari de preveure tots els mitjans necessaris per atendre a aquelles persones que hagin de seguir tractaments mèdics inajornables que puguin quedar interromputs a causa de l'emergència (per exemple per nevades).</li> <li>• Si el Pla Especial de la Generalitat es troba en situació d'alerta, ha de gestionar la coordinació entre el Pla de Protecció Civil municipal i el Pla Especial.</li> <li>• Si ho creu convenient, ha de donar l'ordre d'activar formalment el Pla en el nivell d'alerta i encomanar al <b>CRA</b> l'avís dels membres del Comitè Municipal de l'Emergència, sense convocar-los, ja establerta a la fitxa d'actuació 1 (CRA). Comunicar aquesta activació al <b>CECAT (Tel. -----)</b>.</li> <li>• Ha de fer el seguiment de l'alerta i, si ho creu convenient, ha de dirigir-se al <b>CECOPAL</b>.</li> <li>• Ha de fer el manteniment de contactes amb el <b>CECAT</b>.</li> <li>• L'alcalde/essa ha de vetllar per tal que els mitjans de comunicació municipal informin a la població sobre la situació, sobre les actuacions que s'estan fent a nivell municipal i sobre els consells a seguir en cas que les previsions es materialitzin. En cas que el <b>CECAT</b> hagi emès un comunicat d'activació del Pla Especial de la Generalitat en fase d'alerta, l'alcalde/essa vetllarà per tal que la informació a la població estigui en concordança amb les directrius del gabinet d'informació del Pla Especial de la</li> </ul>	

FITXA D'ACTUACIÓ  2	RESPONSABLE MUNICIPAL DE L'EMERGÈNCIA
<p>Generalitat.</p> <p>» <b>Emergència</b></p> <ul style="list-style-type: none"> <li>• Ha de contactar amb el director del Pla Especial de la Generalitat per concretar l'activació del Pla de forma coordinada. Ha d'activar el Pla en emergència i encomanar al <b>CRA</b> l'avis i convocatòria al <b>CECOPAL</b> dels membres del Comitè municipal de l'Emergència, ja establerta a la fitxa d'actuació 1 (CRA). Comunicar aquesta activació al <b>CECAT (Tel. -----)</b>.</li> <li>• Amb el Comitè municipal de l'Emergència, ha de decidir la constitució dels grups locals d'actuació.</li> <li>• Ha de preparar el <b>CECOPAL</b> i les dependències de la Policia Local per utilitzar-los com a centres d'operacions. Ha d'ampliar, si és possible, les línies i els aparells de comunicació (telèfon, fax i ràdio).</li> <li>• Ha d'avaluar els possibles riscos a la població.</li> <li>• Ha de preveure amb el cap de Bombers de la Generalitat i amb el <b>CECAT</b> els possibles confinament/evacuacions i posterior acollida dels elements vulnerables.</li> <li>• Ha de donar l'ordre de prendre les mesures preventives necessàries i/o d'intervenció en el sinistre.</li> <li>• Ha de verificar la realització de les tasques encomanades al municipi. Especialment: <ul style="list-style-type: none"> <li>- Avisos a la població, especialment dels elements vulnerables.</li> <li>- Tasques d'evacuació i acollida.</li> <li>- Organització de la logística municipal.</li> <li>- Suport a la intervenció.</li> <li>- Consells a la població. En cas que el <b>CECAT</b> hagi emès un comunicat d'activació del Pla Especial en fase d'emergència, l'alcalde/essa vetllarà per tal que la informació a la població estigui en concordança amb les directrius del gabinet d'informació de la DGPC.</li> </ul> </li> <li>• Ha de sol·licitar el suport dels grups actuants del Pla Especial de la Generalitat especialment del <b>Grup d'Ordre</b>.</li> <li>• Ha de fer el seguiment de l'emergència <b>des del CECOPAL</b>. Al llarg de l'emergència ha de mantenir contactes amb el director del Pla Especial de la Generalitat, i el <b>CCA</b>, per fer el seguiment de la situació, ha de contrastar les informacions i preveure possibles necessitats.</li> <li>• Ha de posar-se en comunicació amb els responsables dels serveis municipals per tal de conèixer l'estat del subministrament de llum, de gas, d'aigua, dels transports urbans i interurbans.</li> <li>• Ha de preveure amb el cap de Bombers els elements vulnerables i en el seu cas, els possibles desallotjaments i evacuacions.</li> <li>• Ha de recollir informació i transmetre les dades significatives al Gabinet d'Informació del Pla Especial de la Generalitat. Conjuntament amb aquest Gabinet d'Informació, ha d'atendre la premsa que es desplaci a cobrir l'emergència. Els donarem, si cal, la informació exclusivament a nivell municipal. Les dades de caràcter global, les ha de donar sempre el Gabinet d'Informació del Director del Pla Especial de la Generalitat.</li> <li>• Decretar mobilitzacions i expropiacions temporals, en cas que sigui necessari.</li> <li>• Si s'escau (nevades, inundacions, etc.) ha d'ordenar al grup d'ordre fer el seguiment de l'estat dels punts més conflictius de la xarxa viària municipal (especialment els accessos als serveis d'urgències) i en cas d'haver-hi problemes, començar a actuar (control del trànsit, neteja de carrers i voreres...).</li> <li>• Activar tots els recursos municipals per fer front a l'emergència.</li> <li>• Gestionar l'obtenció de recursos externs al municipi per fer front a l'emergència</li> </ul> <p><b><u>MITJANS I RECURSOS</u></b></p> <ul style="list-style-type: none"> <li>• Els propis de l'Ajuntament.</li> <li>• Serveis, empreses i persones del municipi.</li> </ul> <p><b><u>LLOC ON DIRIGIR-SE</u></b></p> <ul style="list-style-type: none"> <li>• CECOPAL</li> </ul> <p><b><u>DOCUMENTACIÓ NECESSÀRIA</u></b></p> <ul style="list-style-type: none"> <li>• Cartografia general i cartografia específica. (Vegeu <i>annexos generals i annexos específics (Annex 4) d'aquest manual</i>).</li> <li>• Models de comunicats: d'activació, de desactivació, d'evacuació i de confinament.</li> <li>• Criteris d'activació del Pla Especial de la Generalitat i del Pla de protecció civil municipal.</li> </ul>	

<b>FITXA D'ACTUACIÓ</b>	<b>COORDINADOR MUNICIPAL DE L'EMERGÈNCIA</b>
<b>3</b>	
<b>ACCIONS A REALITZAR</b>	
<p><b><u>FUNCIONS / ACCIONS</u></b></p> <ul style="list-style-type: none"> <li>• Avís del sinistre o previsió de risc.</li> <li>• Fer-ne una valoració inicial.</li> </ul> <p>» <b><u>Pre-alerta:</u></b></p> <ul style="list-style-type: none"> <li>• Si ho creu convenient, ha d'avisar a l'Alcalde/essa i mantenir-s'hi en contacte per dir-li com evoluciona el sinistre.</li> <li>• Ha de recordar al CRA la necessitat que informi als membres del Comitè Municipal d'Emergència, als centres de coordinació i als grups locals actuants, si s'escau.</li> <li>• Ha de recordar al CRA la necessitat que comuniquin al <b>CECAT (Tel. -----)</b> que el Pla de protecció civil Municipal es troba en situació de pre-alerta.</li> <li>• Ha de fer el seguiment de l'evolució meteorològica o de previsió del risc.</li> </ul> <p>» <b><u>Alerta</u></b></p> <ul style="list-style-type: none"> <li>• Ha d'avisar al Alcalde/essa i mantenir-s'hi en contacte per dir-li com evoluciona el sinistre.</li> <li>• Si ho creu convenient, ha de suggerir al Alcalde/essa de donar l'ordre d'avisar aquelles persones o aquells serveis que hagin de prendre les mesures preventives necessàries (en cas d'avisar-les, ell les coordinarà).</li> <li>• Ha d'estar en alerta i fer-ne el seguiment.</li> <li>• En cas d'activar-se el Pla, ha de comunicar-ho al <b>CECAT(Tel. -----)</b>.</li> </ul> <p>» <b><u>Emergència</u></b></p> <ul style="list-style-type: none"> <li>• Ha d'avisar el responsable municipal de l'emergència del Pla (l'alcalde/essa).</li> <li>• Ha de suggerir al responsable municipal de l'emergència del Pla (l'alcalde/essa) de donar l'ordre d'avisar aquelles persones o aquells serveis que hagin de prendre les mesures preventives necessàries i/o d'intervenir en el sinistre.</li> <li>• Ha de coordinar als serveis municipals que estiguin actuant en el sinistre o prenent mesures preventives.</li> <li>• Ha de dirigir-se al <b>CECOPAL</b>.</li> <li>• Ha de comunicar al <b>CECAT (Tel. -----)</b> l'activació del Pla.</li> </ul> <p><b><u>MITJANS I RECURSOS</u></b></p> <ul style="list-style-type: none"> <li>• Comunicacions</li> </ul> <p><b><u>LLOC ON DIRIGIR-SE</u></b></p> <ul style="list-style-type: none"> <li>• Si ho veu convenient, al CRA.</li> <li>• En cas que s'activi el Pla, al CECOPAL.</li> </ul> <p><b><u>DOCUMENTACIÓ NECESSÀRIA</u></b></p> <ul style="list-style-type: none"> <li>• Llistats telefònics.</li> <li>• Cartografia general i cartografia específica. <i>(Vegeu annexos generals i annex 4 d'aquest manual).</i></li> <li>• Models de comunicats.</li> <li>• Criteris d'activació del Pla Especial de la Generalitat i del Pla de protecció civil municipal per incendi forestal.</li> </ul>	

<b>FITXA D'ACTUACIÓ</b>	<b>REPRESENTANT MUNICIPAL AL CECAT/PLA DE LA GENERALITAT</b>
<b>4</b>	
<b>ACCIONS A REALITZAR</b>	
<p><b><u>FUNCIONS/ ACCIONS</u></b><i>(en situació d'alerta i en situació d'emergència, per cada nivell, si s'escau)</i></p> <ul style="list-style-type: none"> <li>• En rebre l'avís de la situació de risc o d'emergència, ha de prendre nota de la informació que li subministrin i posar-se a disposició del/Alcalde/essa.</li> <li>• Si l'alcalde/essa constitueix el <b>CECOPAL</b>, ha de desplaçar-se al <b>CECAT</b> (prèviament ha de posar-se en contacte amb el <b>CECAT</b> (Tel. -----) per determinar la necessitat que s'hi desplaci, identificant-se com a representant municipal al Pla Especial de la Generalitat).</li> <li>• Un cop allà, ha de posar-se a disposició del Director del Pla Especial de la Generalitat i integrar-se al Consell Assessor per tal de fer l'enllaç amb el <b>CECOPAL</b> i l'Alcalde/essa.</li> <li>• Ha de mantenir-se permanentment informat de la situació al municipi i, al mateix temps, informar al <b>CECOPAL</b> de les decisions del Consell Assessor del Pla Especial de la Generalitat.</li> </ul> <p><b><u>MITJANS I RECURSOS</u></b></p> <ul style="list-style-type: none"> <li>• Telèfon Mòbil</li> </ul> <p><b><u>LLOC ON DIRIGIR-SE</u></b></p> <ul style="list-style-type: none"> <li>• Sala de Crisi del CECAT.</li> </ul> <p><b><u>DOCUMENTACIÓ NECESSÀRIA</u></b></p>	

FITXA D'ACTUACIÓ  5	CAP DEL GABINET D'INFORMACIÓ
<b>ACCIONS A REALITZAR</b>	
<ul style="list-style-type: none"> <li>• Ha de contactar amb l'alcalde/essa. Ha de demanar-li informació i instruccions. Si l'alcalde/essa constitueix el <b>CECOPAL</b>, ha de desplaçar-s'hi.</li> <li>• Ha d'activar directament o a través del <b>CRA</b> el <b>Gabinet d'Informació</b>.</li> </ul> <p><b><u>FUNCIONA / ACCIONS</u></b></p> <ul style="list-style-type: none"> <li>• Centralitzar, coordinar i preparar la informació que rep del Comitè d'Emergència, sobre l'emergència i facilitar-la a la població, als grups actuants o a d'altres administracions a través dels mitjans de comunicació. S'inclou aquí tant la informació destinada a adoptar mesures de protecció (difusió de les ordres i recomanacions del Director del Pla) com la informació general sobre el succés.</li> </ul> <p>» <b><u>Alerta</u></b></p> <ul style="list-style-type: none"> <li>• Difondre en nom del Director la <b>declaració l'Alerta</b> del Pla d'Emergència Municipal.</li> <li>• Difondre els consells d'autoprotecció adequats a la població durant la situació de risc (<i>vegeu annexos específics</i>).</li> <li>• Recollir i difondre la informació sobre la situació de risc, en coordinació amb el <b>Gabinet de Premsa del CECAT (Tel. -----)</b>.</li> <li>• Difondre en nom del Director la desactivació del Pla.</li> <li>• Fins i tot passada la situació de risc, atendre els mitjans de comunicació social, donar-los la informació necessària, orientar-los en la recerca d'informació i corregir les informacions errònies.</li> </ul> <p>» <b><u>Emergència</u></b></p> <ul style="list-style-type: none"> <li>• Difondre en nom del Director la <b>declaració d'Emergència</b> del Pla d'Emergència Municipal.</li> </ul> <ul style="list-style-type: none"> <li>• Preparar i difondre els missatges d'informació a la població durant la situació d'emergència (<i>vegeu annexos específics</i>): <ul style="list-style-type: none"> <li>- Sobre el risc i sobre les mesures d'autoprotecció.</li> <li>- Sobre les mesures que s'estan prenent per resoldre la situació i per mantenir els subministraments essencials.</li> </ul> </li> </ul> <ul style="list-style-type: none"> <li>• Recollir i difondre la informació sobre la situació de risc, en coordinació amb el <b>Gabinet de Premsa del CECAT (Tel. -----)</b>.</li> <li>• Control del llistat de persones evacuades i/o confinades i lloc on estan ubicades, a través del <b>Grup Local Logístic i d'Acollida</b>.</li> <li>• Si cal vetllar per la constitució d'un punt d'informació a la població i als mitjans de comunicació, amb informació de la ubicació dels afectats i amb informació contrastada i autoritzada sobre el sinistre i els mitjans que s'han disposat per resoldre'l.</li> <li>• Difondre en nom del Director la desactivació del Pla.</li> <li>• Passada l'emergència, atendre els mitjans de comunicació social, donar-los la informació necessària, orientar-los en la recerca d'informació i corregir les informacions errònies.</li> </ul> <p><b><u>MITJANS I RECURSOS</u></b></p> <ul style="list-style-type: none"> <li>• Telèfon Mòbil</li> </ul> <p><b><u>LLOC ON DIRIGIR-SE</u></b></p> <ul style="list-style-type: none"> <li>• CECOPAL (Ajuntament de Sant Jordi Desvalls)</li> </ul> <p><b><u>DOCUMENTACIÓ NECESSÀRIA</u></b></p> <ul style="list-style-type: none"> <li>• DUPROCIM</li> </ul>	

<b>FITXA D'ACTUACIÓ</b>	<b>CAP DEL GRUP LOCAL LOGÍSTIC I D'ACOLLIDA</b>
<b>8</b>	
<b>ACCIONS A REALITZAR</b>	
<ul style="list-style-type: none"> <li>• Ha de contactar amb l'alcalde/essa. Ha de demanar-li informació i instruccions. Si l'Alcalde/essa constitueix el <b>CECOPAL</b>, desplaçar-s'hi.</li> <li>• Ha d'activar directament o a través del <b>CRA el Grup Local Logístic i d'Accollida</b>.</li> </ul> <p><b><u>ACCIONS PER A LES FUNCIONS LOGÍSTIQUES</u></b></p> <p><i>(Tant les necessàries per a la població com les que pugui sol·licitar el CCA per mitjà de l'alcalde/essa.)</i></p> <ul style="list-style-type: none"> <li>• Ha de quantificar, preveure i tenir localitzats els mitjans extraordinaris disponibles en el municipi <i>(vegeu en annexos generals, el directori telefònic que aquest manual acompanya)</i>.</li> <li>• Ha de contactar amb el <b>Grup Logístic</b> del Pla Especial de la Generalitat, per gestionar de mutu acord la demanda dels recursos necessaris, públics o privats, que es puguin obtenir al terme municipal i que figuren en el directori telefònic als annexos generals que acompanya aquest document.</li> <li>• Ha de controlar l'ús dels recursos gestionats i el seu estat.</li> </ul> <ul style="list-style-type: none"> <li>• La demanda de recursos aliens al municipi s'ha de fer sempre des del <b>CECAT (Tel. 935517285)</b>.</li> </ul> <p><b><u>ACCIONS PER A LES FUNCIONS D'ACOLLIDA</u></b></p> <ul style="list-style-type: none"> <li>• En cas d'evacuació, ha de determinar conjuntament amb l'alcalde/essa, i el responsable del <b>Grup Local d'Ordre</b>, en funció de l'àrea a evacuar, el centre o els centres d'acollida.</li> <li>• Ha d'activar el/s centre/s d'acollida i el/s seu/s responsable/s <i>(consulteu el punt 5.1.4)</i>.</li> <li>• Ha de desplaçar al/s centre/s d'acollida l'equip d'acollida.</li> <li>• Ha de preveure, juntament amb el <b>Grup Logístic</b> del Pla Especial de la Generalitat, l'avituellament de centre d'acollida.</li> <li>• Ha de designar un responsable del/s centre/s d'acollida, que tindrà les següents funcions: <ul style="list-style-type: none"> <li>- Portar el control nominal de les persones evacuades i/o acollides.</li> <li>- Transmetre les necessitats que puguin presentar-se.</li> <li>- Rebre i distribuir l'avituellament.</li> </ul> </li> <li>• Ha de rebre els <b>voluntaris ocasionals</b> que es presentin. Ha d'anotar el seus noms en una llista. Si són necessaris, cal agrupar-los i integrar-los, segons la seva capacitat, en els grups locals actuants més adients. Si no són necessaris, cal comunicar-los que l'Ajuntament ja s'hi posarà en contacte quan necessiti la seva ajuda.</li> <li>• Si es necessiten voluntaris i no n'hi ha prou, d'acord amb l'alcalde/essa, ha de demanar la participació de veïns del municipi.</li> <li>• Ha d'establir, juntament amb el <b>Grup Logístic</b> del Pla Especial de la Generalitat, el reforç de comunicacions del centre d'acollida.</li> <li>• Ha de mantenir contacte amb el <b>CAP</b> i organitzar, juntament amb el <b>Grup Sanitari</b> del Pla possibles atencions en el/s centre/s d'acollida.</li> </ul> <p>» <b><u>Pre-alerta</u></b></p> <ul style="list-style-type: none"> <li>• Avisar els membres del grup local logístic i d'acollida.</li> <li>• Comprovar els mitjans i materials disponibles (nevades): <ul style="list-style-type: none"> <li>- Davant la previsió de nevades, fer la previsió del material fundent que pot necessitar el grup d'intervenció en cas de materialitzar-se les nevades previstes. Recollir aquest material i emmagatzemar-ho.</li> <li>- Fer la previsió del material lleuger i pesant de treball que pot ser necessari en cas de materialitzar-se les nevades previstes. També dels mitjans tècnics específics per al grup d'intervenció tal com pales llevaneus, excavadores, grues o altres apropiats per a treure la neu, per a posar fundents i per al rescat de persones.</li> <li>- Revisar l'emmagatzematge de fundents.</li> </ul> </li> <li>• Preveure quins equipaments municipals podrien destinar-se a l'acollida d'elements vulnerables evacuats, en cas necessari.</li> <li>• Davant la previsió de nevades, contactar amb el cap del grup d'ordre per recordar les rutes de neteja</li> </ul>	

FITXA D'ACTUACIÓ	CAP DEL GRUP LOCAL LOGÍSTIC I D'ACOLLIDA
<p style="text-align: center;"><b>8</b></p>	<p>establertes al municipi i per a que estigui a punt les zones de distribució de sal, la senyalització dels punts més conflictius i per a que s'habilitin els aparcaments de vehicles, en cas de ser necessaris.</p> <p>» <b>Alerta</b></p> <ul style="list-style-type: none"> <li>• Ha de contactar amb el director del Pla i/o amb el coordinador de l'emergència. Ha de demanar-li informació i instruccions. Si el director del Pla constitueix el <b>CECOPAL</b>, ha de desplaçar-s'hi.</li> <li>• Ha de contactar amb els actuants del grup i convocar-los a l'ajuntament.</li> <li>• Nevades. Si està nevant, coordinar la neteges dels carrers i la distribució de la sal.</li> <li>• En cas que sigui necessari, donar suport als grups actuants pel que fa al material necessari perquè puguin fer les seves tasques. Per exemple: facilitar al grup local d'intervenció el material fundent, facilitar al personal de tots els grups les queviures necessàries i el combustible per als vehicles i les màquines, etc.</li> <li>• Preveure el material necessari per l'acollida d'elements vulnerables evacuats, en cas necessari.</li> <li>• En cas que sigui necessari, donar suport al grup sanitari en les tasques de transport de persones que necessiten atenció sanitària inajornable i que poden quedar aïllades en l'emergència, per exemple: persones que han d'anar als hospitals a fer un tractament de diàlisi.</li> <li>• Preveure quines empreses poden proveir aigua en cas que hi hagi problemes amb la xarxa d'abastament públic o problemes de congelació de canonades.</li> </ul> <p>» <b>Emergència</b></p> <ul style="list-style-type: none"> <li>• Procurar el manteniment del subministrament d'aliments, medicaments i serveis bàsics en general per a la població.</li> <li>• Col·laborar amb la resta de grups actuants en les tasques de subministrament del material necessari per fer front a l'emergència.</li> <li>• En cas que sigui necessari, donar suport al grup sanitari en les tasques de transport de persones que necessiten atenció sanitària inajornable, per exemple: persones que han d'anar als hospitals a fer un tractament de diàlisi. També donar suport al grup sanitari en les tasques de subministrament de medicaments.</li> <li>• En cas d'evacuació, preparar els llocs d'acollida i la seva gestió, així com tot el material necessari per a gestionar l'acollida: proveïment d'aliments, roba, medicaments, etc.</li> <li>• Ha de designar un responsable del/s centre/s d'acollida, que tindrà les següents funcions: <ul style="list-style-type: none"> <li>- Portar el control nominal de les persones evacuades i/o acollides.</li> <li>- Transmetre les necessitats que puguin presentar-se.</li> <li>- Rebre i distribuir l'avituellament.</li> </ul> </li> <li>• Preparar zones de refugi temporal i segur per a les persones de pas i donar-los roba d'abric, en cas de ser necessari.</li> <li>• Gestionar la recepció, l'avituellament i el control del voluntariat, tant del mateix municipi com de fora. Concretament, ha de rebre els voluntaris ocasionals que es presentin i ha d'anotar el seus noms en una llista. Si són necessaris, cal agrupar-los i integrar-los, segons la seva capacitat, en els grups locals actuants més adients. Si no són necessaris, cal comunicar-los que l'Ajuntament ja s'hi posarà en contacte quan necessiti la seva ajuda.</li> <li>• En cas que la situació ho requereixi, comunicar al director del Pla la necessitat de recursos externs al municipi per fer front a l'emergència.</li> <li>• Nevades. Si està nevant, coordinar la neteges dels carrers i la distribució de la sal.</li> </ul> <p><b><u>MITJANS I RECURSOS</u></b></p> <ul style="list-style-type: none"> <li>•</li> </ul> <p><b><u>LLOC ON DIRIGIR-SE</u></b></p> <ul style="list-style-type: none"> <li>• CECOPAL (Sant Jordi Desvalls)</li> </ul>

<b>FITXA D'ACTUACIÓ</b>	<b>CAP DEL GRUP LOCAL LOGÍSTIC I D'ACOLLIDA</b>
<b>8</b>	
<b><u>DOCUMENTACIÓ NECESSÀRIA</u></b>	
<ul style="list-style-type: none"> <li>• Llistat de direccions i telèfons de les cases del poble i plànol ubicació</li> </ul>	

<b>FITXA D'ACTUACIÓ</b>	<b>CAP DEL GRUP LOCAL D'ORDRE I AVISOS A LA POBLACIÓ</b>
<b>9</b>	
<b>ACCIONS A REALITZAR</b>	
<ul style="list-style-type: none"> <li>• Ha de contactar amb l'alcalde/essa. Ha de demanar-li informació i instruccions. Si l'alcalde/essa constitueix el <b>CECOPAL</b>, ha de desplaçar-s'hi.</li> <li>• Ha de constituir, si cal, el <b>Grup d'Ordre</b>.</li> </ul>	
<b><u>ACCIONS PER A LES FUNCIONS D'ORDRE</u></b>	
<ul style="list-style-type: none"> <li>• Ha d'establir l'avís telefònic i/o el desplaçament als nuclis aïllats. Ha de considerar si cal el confinament / l'evacuació. <i>(Vegeu el directori telefònic als annexos generals i el quadre d'elements vulnerables de l'annex 5 que acompanya aquest manual).</i></li> <li>• Ha de recollir, contrastar i facilitar a l'alcalde/essa tota la informació que generi l'emergència.</li> <li>• Ha d'encarregar als membres del grup: <ul style="list-style-type: none"> <li>- El control d'accessos a les vies que permeten accedir als llocs d'intervenció, per impedir l'accés de persones no autoritzades, en bé de la seva seguretat.</li> <li>- Senyalització de les vies d'accés, per tal d'afavorir l'arribada dels grups actuants.</li> </ul> </li> </ul>	
<b>» <u>Guia d'actuants, control d'accessos i senyalització de camins i pistes per incendis forestals</u></b>	
<ul style="list-style-type: none"> <li>• Hi ha d'haver una reunió dels guies al <b>CECOPAL</b>, per poder-los posar al servei dels grups actuants.</li> <li>• Ha d'encarregar als membres del grup: <ul style="list-style-type: none"> <li>- El control d'accessos a les vies que permeten accedir als llocs d'intervenció, per impedir l'accés de persones no autoritzades, en bé de la seva seguretat.</li> <li>- Senyalització de les vies d'accés, per tal d'afavorir l'arribada dels grups actuants.</li> </ul> </li> </ul>	
<b>» <u>En cas d'evacuació:</u></b>	

FITXA D'ACTUACIÓ  9	CAP DEL GRUP LOCAL D'ORDRE I AVISOS A LA POBLACIÓ
<ul style="list-style-type: none"> <li>• Ha de determinar conjuntament amb l'alcalde/essa, el cap de Bombers i el <b>CECAT</b> la zona a evacuar.</li> <li>• Ha de consultar el punt 5.1.4 sobre la quantitat i el tipus de població, les necessitats de mitjans...</li> <li>• Ha de demanar a l'alcalde/essa, si es considera necessari, la sol·licitud de reforços al cap del <b>Grup d'Ordre</b> del Pla Especial de la Generalitat.</li> <li>• Ha de determinar conjuntament amb l'alcalde/essa i el responsable del <b>Grup Local Logístic i d'Acollida</b>, el centre d'acollida corresponent. <i>(Consulteu el capítol 5.1.4.)</i></li> <li>• Ha d'executar l'evacuació.</li> <li>• Ha d'establir el missatge i determinar les rutes d'avís i evacuació. <i>(Consulteu el capítol 5.1.4 i l'annex 1 dels annexos específics d'aquest manuals.)</i></li> <li>• Ha de mobilitzar, en cas necessari, els mitjans de transport necessaris per a l'evacuació.</li> <li>• Ha de preveure, juntament amb el cap del <b>Grup d'Ordre</b> del Pla Especial de la Generalitat, la vigilància de les zones evacuades.</li> </ul> <p><b><u>ACCIONS PER A LES FUNCIONS D'AVÍS A LA POBLACIÓ</u></b></p> <ul style="list-style-type: none"> <li>• Ha de determinar conjuntament amb l'alcalde/essa, d'acord amb el director del Pla, la necessitat d'efectuar algun tipus d'avís.</li> <li>• Ha de comprovar l'operativitat dels mitjans d'avís i informació. Si fos necessària la col·laboració del <b>Grup d'Ordre i Avisos a la Població</b> del Pla Especial de la Generalitat, cal demanar-la a l'alcalde/essa, perquè al seu torn la demani al director d'aquest Pla.</li> <li>• Ha de consultar la informació sobre consells d'autoprotecció <i>(vegeu l'annex 2 dels annexos específics d'aquest manual).</i></li> <li>• Ha d'establir l'avís telefònic i/o el desplaçament als nuclis aïllats.</li> <li>• Ha de determinar conjuntament amb l'alcalde/essa la necessitat d'informar el conjunt de la població.</li> <li>• Ha d'establir el sistema d'atendre els veïns que s'adrecin a l'Ajuntament cercant informació, bé desplaçant-s'hi, bé per telèfon.</li> </ul> <p>ESPECIAL PER NEVADES:</p> <p>» <b><u>Avis de risc de nevades intenses: pre-alerta</u></b></p>	

FITXA D'ACTUACIÓ 9	CAP DEL GRUP LOCAL D'ORDRE I AVISOS A LA POBLACIÓ
<ul style="list-style-type: none"> <li>• Avisar els membres del grup local d'ordre i avisos a la població.</li> <li>• Coordinar-se amb el grup logístic per tenir a punt les rutes de neteja establertes al municipi i per a que estigui a punt les zones de distribució de sal, la senyalització dels punts més conflictius i per a que s'habilitin els aparcaments de vehicles, en cas de ser necessaris.</li> <li>• Comprovar els mitjans disponibles.</li> <li>• Ha d'establir l'avís telefònic i/o el desplaçament als nuclis aïllats.</li> </ul> <p>» <b><u>Alerta</u></b></p> <ul style="list-style-type: none"> <li>• Ha de consultar la informació sobre consells d'autoprotecció (vegeu l'annex), sobre l'estat de la xarxa viària, sobre les rutes preferents, sobre els punts conflictius a nivell municipal, sobre la conveniència o obligatorietat de fer servir cadenes, sobre l'estat de funcionament dels transports públics.</li> <li>• Ha d'establir l'avís telefònic i/o el desplaçament als nuclis aïllats, així com els consells d'autoprotecció.</li> <li>• Ha de procedir al desallotjament dels elements vulnerables que s'escaiguin.</li> <li>• Ha de situar als efectius en els punts crítics (zones obagues, zones més altes, zones amb més densitat de població...) per conèixer els problemes que puguin sorgir i la seva evolució.</li> <li>• Ha d'establir el sistema d'atendre els veïns que s'adrecin a l'Ajuntament cercant informació, bé desplaçant-s'hi, bé per telèfon.</li> </ul> <p>» <b><u>Emergència 1</u></b></p> <ul style="list-style-type: none"> <li>• Ha de recollir, contrastar i facilitar al director del Pla tota la informació que generi l'emergència (transports, serveis bàsics, estat de la xarxa viària, rutes preferents, punts conflictius a nivell municipal, conveniència o obligatorietat de fer servir cadenes, etc.).</li> <li>• Ha d'encarregar als membres del grup: <ul style="list-style-type: none"> <li>- El control dels accessos a vies o zones impracticables (zones obagues, zones molt altes...).</li> <li>- La senyalització dels punts especialment conflictius.</li> </ul> </li> <li>• Ha de revisar els punts, equipaments, establiments i habitatges que puguin resultar afectats i que no hagin estat prèviament desallotjats (masies aïllades, restaurants...), i procedir a l'avís telefònic i/o el desplaçament fins aquests, en cas que sigui necessari.</li> <li>• També ha de considerar si s'escau, el desallotjament i evacuació (vegeu el directori telefònic a l'annex general i el quadre d'elements vulnerables del punt 2). En cas d'evacuació, s'ha de</li> </ul>	

FITXA D'ACTUACIÓ 9	CAP DEL GRUP LOCAL D'ORDRE I AVISOS A LA POBLACIÓ
<p>determinar conjuntament amb l'alcalde/essa i amb el cap de bombers, la zona a evacuar.</p> <ul style="list-style-type: none"> <li>• En cas d'evacuació, ha de preveure conjuntament amb el responsable del grup local logístic, quins seran els centres d'acollida i els mitjans de transport necessaris.</li> <li>• Ha d'executar l'evacuació, en cas que sigui necessari.</li> <li>• Ha d'establir el missatge, els consells d'autoprotecció i determinar les rutes d'avís i evacuació. <i>(consulteu el capítol 5.1.4. i l'annex 2).</i></li> <li>• Ha de preveure la vigilància de les zones evacuades.</li> <li>• Ha d'establir el sistema d'atendre els veïns que s'adrecin a l'Ajuntament cercant informació, bé desplaçant-s'hi, bé per telèfon.</li> </ul> <p>» <b><u>Emergència 2</u></b></p> <ul style="list-style-type: none"> <li>• Intensificar les tasques pròpies de l'emergència 1.</li> <li>• Demanar , en coordinació amb el grup logístic, la col·laboració de voluntaris i establir els sistemes de control i adjudicació de tasques als voluntaris municipals.</li> </ul> <p>EMERGÈNCIES AERONÀUTIQUES</p> <p>» <b><u>Avís de pre-alerta</u></b></p> <ul style="list-style-type: none"> <li>• Informar els membres del grup de la nova situació.</li> </ul> <p>» <b><u>Alerta</u></b></p> <ul style="list-style-type: none"> <li>• Integar-se al grup d'ordre del pla AEROCAT i col·laborar pel que fa a: <ul style="list-style-type: none"> <li>- Tasques d'ordenació i control del trànsit i control d'accessos.</li> <li>- Si s'escau, coordinar i executar l'evacuació o l'allunyament de la població. En cas d'evacuació, s'ha de determinar conjuntament amb l'alcalde/essa i amb el cap de bombers, la zona a evacuar i s'ha de fer, d'acord amb les indicacions del director del Pla AEROCAT.</li> </ul> </li> <li>• Ha d'establir el sistema d'atendre els veïns que s'adrecin a l'Ajuntament cercant informació, bé desplaçant-s'hi, bé per telèfon.</li> </ul> <p>» <b><u>Emergència 1</u></b></p> <ul style="list-style-type: none"> <li>• Integar-se al grup d'ordre del pla AEROCAT i col·laborar pel que fa a: <ul style="list-style-type: none"> <li>- El control dels accessos a vies .</li> </ul> </li> </ul>	

FITXA D'ACTUACIÓ  9	CAP DEL GRUP LOCAL D'ORDRE I AVISOS A LA POBLACIÓ
<ul style="list-style-type: none"> <li>- La senyalització dels punts especialment conflictius.</li> <li>- Si s'escau, coordinar i executar l'evacuació o l'allunyament de la població. En cas d'evacuació, s'ha de determinar conjuntament amb l'alcalde/essa i amb el cap de bombers, la zona a evacuar i s'ha de fer, d'acord amb les indicacions del director del Pla AEROCAT.</li> <li>- En cas d'evacuació, ha de preveure conjuntament amb el responsable del grup local logístic, quins seran els centres d'acollida i els mitjans de transport necessaris.</li> <li>- Efectuar la relació de persones afectades (evacuades).</li> <li>- Elaboració de les llistes de persones a la sala d'il·lesos i familiars.</li> <li>- Custodia de la caixa negra i altres elements necessaris per la investigació de l'accident d'acord amb la normativa de l'OACI.</li> <li>- Ha d'establir el missatge, els consells d'autoprotecció i determinar les rutes d'avís i evacuació.</li> <li>- Ha de preveure la vigilància de les zones evacuades.</li> <li>- Garantir que els grups d'actuació puguin actuar sense cap impediment.</li> </ul> <p>» <b><u>Emergència 2</u></b></p> <ul style="list-style-type: none"> <li>• Intensificar les tasques pròpies de l'emergència 1.</li> <li>• Demanar , en coordinació amb el grup logístic, la col·laboració de voluntaris i establir els sistemes de control i adjudicació de tasques als voluntaris municipals.</li> </ul> <p><b><u>MITJANS I RECURSOS</u></b></p> <ul style="list-style-type: none"> <li>•</li> </ul> <p><b><u>LLOC ON DIRIGIR-SE</u></b></p> <ul style="list-style-type: none"> <li>• CECOPAL (Sant Jordi Desvalls)</li> </ul> <p><b><u>DOCUMENTACIÓ NECESSÀRIA</u></b></p> <ul style="list-style-type: none"> <li>• DUPROCIM</li> </ul>	

## **6. Document 6. Directori telefònic i catàleg de mitjans i recursos**

---

## 6.1. Directori telefònic

### 6.1.1. ORGANIGRAMA MUNICIPAL DE L'EMERGÈNCIA

Responsable municipal de l'Emergència – Director del Pla de Protecció Civil Municipal		
NOM I COGNOMS	CÀRREC HABITUAL	TELÈFONS
Titular: <b>MARINA BRUSI DARNACULLETA</b>	<b>Alcalde/essa</b>	-----
Substitut: <b>ORIOL SERRA PAGÈS</b>	<b>REGIDOR</b>	-----

Consell Assessor			
CÀRREC OPERATIU	NOM I COGNOMS	CÀRREC HABITUAL	TELÈFONS
<b>Centre Receptor d'Alarmes (CRA)</b>	Titular: MARINA BRUSI DARNACULLETA	ALCADE/ESSA	-----
<b>Coordinador municipal de l'emergència</b>	Titular: MARINA BRUSI DARNACULLETA Substitut: ORIOL SERRA PAGÈS	ALCADE/ESSA	----- -----
<b>Cap del grup local d'intervenció</b>	No hi ha ADF ACTIVA	No hi ha ADF ACTIVA	No hi ha ADF ACTIVA
<b>Cap del grup local sanitari</b>	No n'hi ha	No n'hi ha	No n'hi ha
<b>Cap del grup local logístic i d'acollida</b>	Titular: ORIOL SERRA PAGÈS Substitut: MARC MASSOT	REGIDOR	----- -----
<b>Cap del grup local d'ordre i d'avisos a la població</b>	Titular: MARTÍ SAIS Substitut: MARC MASSOT	REGIDOR	----- -----

Gabinet d'Informació		
NOM I COGNOMS	CÀRREC HABITUAL	TELÈFONS
Titular: <b>MARINA BRUSI DARNACULLETA</b>	<b>ALCALDE/ESSA</b>	-----
Substitut: <b>ORIOL SERRA PAGÈS</b>	<b>REGIDOR</b>	-----

Representant municipal al CECAT/Pla de la Generalitat			
Pla Especial	NOM I COGNOMS	CÀRREC HABITUAL	TELÈFONS
INFOCAT	Titular: MARC MASSOT	REGIDOR	-----
INUNCAT	Titular: MARC MASSOT	REGIDOR	-----
NEUCAT	Titular: MARC MASSOT	REGIDOR	-----
PLASEQCAT	Titular: MARC MASSOT	REGIDOR	-----
SISMICAT	Titular: MARC MASSOT	REGIDOR	-----
TRANSCAT	Titular: MARC MASSOT	REGIDOR	-----
VENCAT	Titular: MARC MASSOT	REGIDOR	-----

#### 6.1.1.1. Grups actuants

**En cas d'activació del Pla Especial de la Generalitat, dirigeix els grups actuants el Conseller/a d'Interior, que és el seu director/a o en la persona en qui delegui. Les feines que ha de realitzar cada un dels grups d'actuació locals s'han de coordinar amb les dels grups d'actuació del Pla Especial de la Generalitat, en els quals s'integren.**

[Índex](#)

<b>Grup Local d'Intervenció</b>			
<b>OPERATIU</b>	<b>NOM I COGNOMS</b>	<b>CÀRREC HABITUAL</b>	<b>TELÈFONS</b>
<b>ADF (Incendis Forestals)</b>	ADF no es troba activa	----	----

<b>Grup Local Logístic i d'Acollida</b>			
<b>OPERATIU</b>	<b>NOM I COGNOMS</b>	<b>CÀRREC HABITUAL</b>	<b>TELÈFONS</b>
<b>Responsable de la logística</b>	Titular: ORIOL SERRA PAGÈS Substitut: MARC MASSOT	REGIDOR	----- -----
<b>Responsable d'Acollida</b>	Titular: ORIOL SERRA PAGÈS Substitut: MARC MASSOT	REGIDOR	----- -----
<b>Responsable de l'Associació de Voluntaris de PC</b>	Responsable: Substitut:	---	---
<b>Responsable Voluntaris municipals ocasionals</b>	Responsable: Substitut:	---	---
<b>Responsable de Serveis Socials</b>	Responsable: Substitut:	---	---
<b>Responsable de Serveis Bàsics al municipi</b>	Responsable: Substitut:	---	---

<b>Grup Local d'Ordre i Avisos a la Població</b>			
<b>OPERATIU</b>	<b>NOM I COGNOMS</b>	<b>CÀRREC HABITUAL</b>	<b>TELÈFONS</b>
<b>Responsable d'Ordre</b>	Titular: MARTÍ SAIS Substitut: MARC MASSOT	REGIDOR	----- -----
<b>Responsable dels Avisos a la Població</b>	Titular: MARTÍ SAIS Substitut: MARC MASSOT	REGIDOR	----- -----

<b>Grup Local Especial del Risc</b>			
<b>Pla Especial</b>	<b>NOM I COGNOMS</b>	<b>CÀRREC HABITUAL</b>	<b>TELÈFONS</b>
<b>Seguretat Hidràulica (Inuncat)</b>	Titular: MARINA BRUSI DARNACULLETA	ALCADE/ESSA	-----
	Substitut: ORIOL SERRA PAGÈS	REGIDOR/A	-----
<b>Control Ambiental (Plaseqcat / Transcat)</b>	Titular: MARINA BRUSI DARNACULLETA	ALCADE/ESSA	-----
	Substitut: ORIOL SERRA PAGÈS	REGIDOR/A	-----

Comissió municipal de protecció civil:

<b>COMISSIÓ MUNICIPAL DE PROTECCIÓ CIVIL</b>	
<b>NOM I COGNOMS</b>	<b>CÀRREC HABITUAL</b>
<p>El municipi no esta obligat a crear la Comissió de Protecció Civil Municipal ates que no te la població mínima exigida per a ser constituïda (50.000 habitants) d'acord article 51 de la Llei 4/97 de Protecció Civil de Catalunya</p>	

**6.1.2. CENTRES DE COORDINACIÓ I SERVEIS D'EMERGÈNCIA**

<b>CENTRES DE COORDINACIÓ I SERVEIS D'EMERGÈNCIA</b>		
<b>SERVEI</b>	<b>TELÈFON</b>	<b>CORREU ELECTRÒNIC</b>
<b>CECAT</b>	-----	----
<b>CECOPAL</b>	----- Telèfon 24 h -----	----
<b>CRA</b>	----- Telèfon 24 h -----	----
<b>Sala de guàrdia de Bombers a Girona</b>	-----	---

[Índex](#)

setembre de 2025

<b>Sala de guàrdia de Mossos a Reus</b>	<b>Cap Torn Regional:</b> ----- -- <b>Cap de la Sala Regional:</b> -----	---
---	--	-----

**6.1.3. ELEMENTS VULNERABLES**

També hi ha la llista d'elements vulnerables al punt 3.2 Elements vulnerables.

En el document 3 d'EV fer referència a aquest document, i aquí adjuntar les fitxes d'EV:

CODI	NOM	ADREÇA	TELÈFON	ÚS	SECTOR	UTM	
EV-1	Ajuntament	Carrer del Dr. Meseguer, 1	972 79 80 05	Administratiu	1	496152.4	4657717.8
EV-2	Llar d'infants El Draguiló	Carrer del Doctor Joher, 1	972 798 882	Educatiu	1	496148.5	4657573.7
EV-3	Escola Pública Sant Jordi	Carrer Escoles, 2	972 798 028	Educatiu	1	496185.6	4657653.5
EV-4	Consultori mèdic	Carrer del Doctor Joher	972 798 987	Santiari	1	496168.8	4657575.9
EV-5	Zona Esportiva	Carrer Raval dels Horts, 3	972 79 80 05	Esportiu	1	495736.8	4658098.7
EV-6	Sala Polivalent	Carrer Francesc Macià, 4	972 79 80 05	Socio-cultural	1	495966.9	4657763.0
EV-7	Local Social	Carrer del Dr. Meseguer, 1	872 007 497	Administratiu	1	496136.0	4657719.0
EV-8	Enco Sant Jordi	Crta. Generalitat, 25	972 798 019	Estació de Servei	1	496574.5	4657616.6
EV-9	Estació de trens ADIF	Carrer Estació, s/n	---	Estació de trens	1	497076.4	4657365.2
EV-10	Església de SANT FELIU	Veïnat de Diana	---	església	1	496158,93	4659237,91
EV-11	Església de Sant Mateu	Veïnat de Sant Mateu	---	església	1	496726,02	4659762,70
EV-12	Església de Sant Pere	C/ Sant Pere, Sobranigues	---	església	1	497012,07	4656478,78

[Índex](#)

setembre de 2025

<b>EV-13</b>	Xarxa de subministrament elèctric	---	---	---	---	---
<b>EV-14</b>	Xarxa de carreteres i camins	---	---	---	---	---
<b>EV-15</b>	Masies, granges i habitatges aïllats	---	---	---	---	---

**EDIFICACIONS AÏLLADES** (aquesta informació es pot posar a la part d'elements vulnerables en comptes d'aquí)

En aquest punt s'han d'incorporar les dades de la base de dades de caràcter personal de masies. En cas que no se'n disposi, s'ha d'emplenar aquesta fitxa. (codi\_emergències (codi SOC) i nom de l'edificació de la capa d'Edificacions Aïllades del Departament d'Interior, si hi és)

#### 6.1.3.1. MASIES AÏLLADES

Número	Habitat	X	Y	Ref. Cadastral	Direcció
1	SI	497167,09	4657899,01	002300300DG95H0001ZQ	MAS SASTRE
2	SI	497310,10	4658480,56	001800400DG95H0001BQ	CAN PIFERRER
3	SI	495638,77	4657692,34	17176A003000630001MF	MAS ICART
4	SI	495333,31	4657729,83	000100100DG95F0001GY	MAS DEL MOLÍ
5	SI	496220,12	4659917,48	000200100DG95H0001BQ	MAS GENIS
6	SI	496848,44	4659735,61	000700300DG95H0001JQ	MAS PUJOL
7	SI	496662,45	4659721,34	000700200DG95H0001IQ	CAN RUIZ
8	SI	496642,32	4659755,92	000700100DG95H0001XQ	MAS TOMAS
9	SI	495674,10	4659676,76	000600200DG96H0001EK	MAS SOLÀ
10	SI	495536,46	4659713,38	000600100DG96H0001JK	CAL PATET
11	SI	497463,04	4658502,93	001800300DG95H0001AQ	CAN LLUIS

[Índex](#)

setembre de 2025

					<b>NONELL</b>
<b>12</b>	<b>SI</b>	<b>496098,44</b>	<b>4659232,89</b>	<b>6294803DG9569S0001BR</b>	<b>CA L'AIGUADER</b>
<b>13</b>	<b>SI</b>	<b>496164,94</b>	<b>4659258,00</b>	<b>6394707DG9569S0001ZR</b>	<b>CA L'ESTEVE</b>
<b>14</b>	<b>SI</b>	<b>497214,30</b>	<b>4657639,37</b>	<b>17176A00500120000XZ</b>	<b>CAL MUSIC</b>
<b>15</b>	<b>SI</b>	<b>497113,86</b>	<b>4657473,89</b>	<b>17176A005001110001MF</b>	<b>CAN BATLLE</b>
<b>16</b>	<b>SI</b>	<b>496136,45</b>	<b>4659303,75</b>	<b>17176A001000770001MF</b>	<b>CAN GENIS</b>
<b>17</b>	<b>SI</b>	<b>496157,83</b>	<b>4659196,19</b>	<b>6394701DG9569S0001DR</b>	<b>CAN JOFRE</b>
<b>18</b>	<b>SI</b>	<b>496189,96</b>	<b>4659077,12</b>	<b>001200100DG95H0001OQ</b>	<b>CAN LLORENÇ</b>
<b>19</b>	<b>SI</b>	<b>496151,16</b>	<b>4659379,84</b>	<b>6296401DG9569N0001LL</b>	<b>CAN LLUIS</b>
<b>20</b>	<b>SI</b>	<b>496069,67</b>	<b>4659251,69</b>	<b>6294801DG9569S0001WR</b>	<b>CAN RIBES</b>
<b>21</b>	<b>SI</b>	<b>497130,30</b>	<b>4657569,20</b>	<b>000300300DG95F0001BY</b>	<b>CAN SAELLES</b>
<b>22</b>	<b>SI</b>	<b>496190,35</b>	<b>4659233,98</b>	<b>17176A001000550001MI</b>	<b>CAN SIXTO</b>
<b>23</b>	<b>SI</b>	<b>496297,84</b>	<b>4657252,44</b>	<b>17176A006001360001MH</b>	<b>CAN XINXETA</b>
<b>24</b>	<b>SI</b>	<b>496693,67</b>	<b>4657849,93</b>	<b>17176A004000690000XD</b>	<b>Granja sant jordi</b>

#### 6.1.4. CENTRES D' ACOLLIDA

CENTRES D' ACOLLIDA			
CODI	NOM	ADREÇA	TELÈFON
EV-5	Pavelló d'esports	Carrer Raval dels Horts, 3	972 79 80 05 (Ajuntament)

#### 6.1.5. MITJANS DE COMUNICACIÓ

MITJANS DE COMUNICACIÓ		
DESCRIPCIÓ	LOCALITZACIÓ	TELÈFONS
Catalunya Ràdio	102.2 FM	Tel. ----- Mòbil. -----
Ràdio Nacional d'Espanya	101.7 FM 106.2 FM	Tel. 972 416 060
RAC 1	100.1 FM	Tel. 932 704 400

#### 6.1.6. MUNICIPIS VEÏNS

MUNICIPIS VEÏNS		
NOM MUNICIPI	TELÈFON AJUNTAMENT	TELÈFON POLICIA LOCAL
VILADASENS	972 49 61 50	-
VILOPRIU	972 76 80 96	-
COLOMERS	972 78 80 66	-
FOIXÀ	972 76 92 59	-
FLAÇA	972 48 80 58	-
SANT JOAN DE MOLLET	972 48 81 81	-
CERVIÀ DE TER	972 49 61 01	-

## 6.2. Catàleg de mitjans i recursos

### 6.2.1. MITJANS I RECURSOS DE L'AJUNTAMENT

MITJANS I RECURSOS DE L'AJUNTAMENT		
NOM	PERSONA DE CONTACTE	DADES DE LOCALITZACIÓ
---	---	---

### 6.2.2. VEHICLES MUNICIPALS

VEHICLES MUNICIPALS				
TIPUS	MATRÍCULA	MODEL	DEPARTAMENT	PÀRKING
furgoneta	-----	Peugeot BOX FG 270C 2.5D	Brigada	<a href="https://maps.app.goo.gl/FoZzZ4udKobQwhyR9">https://maps.app.goo.gl/FoZzZ4udKobQwhyR9</a>
furgoneta	-----	Peugeot PARTNER FGN S 1.6BHDI 75 600	Brigada	<a href="https://maps.app.goo.gl/FoZzZ4udKobQwhyR9">https://maps.app.goo.gl/FoZzZ4udKobQwhyR9</a>

### 6.2.3. XARXA D'HIDRANTS MUNICIPAL

Núm. Identificació	Diàmetre	Sector	Coordenades UTM	
B001	A-B100	1	496981,69	4657586,75
B002	A-B100	1	496210,36	4657840,41
B003	A-B100	1	496144,19	4657678,60
B004	A-B100	1	496183,21	4657611,71
B005	A-B100	1	496141,03	4657770,92
B006	A-B100	1	496059,58	4657787,89
B007	A-B100	1	495989,87	4657763,02
B008	A-B100	1	496042,87	4657670,24
B009	A-B100	1	496620,11	4657604,20
B010	A-B100	1	496909,74	4657436,38
B011	A-B100	1	496725,06	4657430,29

B012	A-B100	1	496896,88	4657572,32
B013	A-B100	1	495832,00	4657716,78
B014	A-B100	1	495894,68	4657677,77
B015	A-B100	1	496526,68	4658000,09
B016	A-B100	1	495762,79	4658081,65
B017	A-B100	1	496171,44	4657804,56
B018	A-B100	1	496920,54	4657095,32
B019	A-B100	1	496934,91	4657182,27
B020	A-B100	1	496959,85	4657481,61
B021	A-B100	1	496141,77	4659276,46
B022	A-B100	1	497000,76	4657667,90

#### 6.2.4. ASSOCIACIONS I GRUPS VOLUNTARIS LOCALS

No n'hi han.

#### 6.2.5. PARTICULARS

No n'hi han.

#### 6.2.6. SERVEIS BÀSICS

SERVEIS BÀSICS		
SERVEI	PERSONA DE CONTACTE	DADES DE LOCALITZACIÓ
GAS NATURAL	Gas Natural S.D.G	----
TELEFONIA	MOVISTAR TELEFONIA MUNICIPAL	---- ----
SERVEI DE LLUM	ENDESA AVARIES	---- ---- PIN:---- ----
AIGUA POTABLE	PRODAISA	972 202 078

### 6.2.7. SERVEIS SANITARIS

No n'hi han.

### 6.2.8. TELECOMUNICACIONS

OPERADORS DE TELECOMUNICACIONS		
EMPRESA	TELÈFON DE CONTACTE	CORREU ELECTRÒNIC
Telefónica – Movistar (24/7)	----	----
Orange (feiners)	----	----
Ono (feiners)	----	----
Vodafone (feiners)	----	
CellnexTelecom (feiners)	----	----

## **7. Document 7. Cartografia bàsica i específica**

---

## 7.1. Cartografia bàsica:

### 7.1.1. Plànol del terme municipal.

## 7.2. Cartografia específica per cada risc:

Cartografia específica dels elements vulnerables. En alguns casos es poden ajuntar depenent de la complexitat del municipi

### 7.2.1. Plànol 1. Identificació del risc i d'infraestructures bàsiques i de suport a l'actuació

### 7.2.2. Plànol 2. Plànol de vulnerabilitat i protecció a la població

En la cartografia es representen els recursos i les infraestructures de la llista adjunta, amb la simbologia i el color corresponents.

*(poseu la simbologia)*

Què cal incloure en cada mapa:

RISC	CARTOGRAFIA BÀSICA	CARTOGRAFIA COMPLEMENTÀRIA
<b>EN GENERAL</b> (posar a tots els riscos)	Elements vulnerables (inclou efecte dòmino) Centres d'acollida CECOPAL Serveis d'emergència: Policia Local, Bombers, CAP, ... Hidrants	Línies elèctriques Xarxa de gas Xarxa d'aigua potable Estacions meteorològiques Rutes d'avís
INCENDIS FORESTALS	Elements vulnerables (inclou efecte dòmino) Elements vulnerables: tipus A i B Franges de protecció perimetral Punts d'aigua amb hidrant i sense Punts de vigilància	Sectors massa forestal

RISC	CARTOGRAFIA BÀSICA	CARTOGRAFIA COMPLEMENTÀRIA
	Camins primaris, secundaris i terciaris	
INUNDACIONS	<p><b>Elements vulnerables (inclou efecte dòmino)</b></p> <p>Superfície inundable: T50, T100, T500</p> <p>Zones potencialment inundables</p> <p>Punts d'actuació prioritària (PAP), punts conflictius</p> <p>Talls de trànsit previstos</p> <p>Punts vigilància del nivell aigua</p>	Ponts i infraestructures que no siguin PAP ni punts conflictius
NEVADES	<p><b>Elements vulnerables (inclou efecte dòmino)</b></p> <p>Rutes de neteja</p> <p>Talls de trànsit previstos</p> <p>Punts d'emmagatzematge de fundents</p> <p>Zones d'aparcament i col·locació de cadenes</p>	
SISMES	<p><b>Elements vulnerables (inclou efecte dòmino)</b></p> <p>Zones d'esllavissades</p>	Mapa geològic
QUÍMIC	<p><b>Elements vulnerables (inclou efecte dòmino)</b></p> <p>Establiments amb substàncies perilloses</p> <p>Aparcaments de mercaderies perilloses</p> <p>Zona d'intervenció i zona d'alerta</p> <p>Talls de trànsit previstos</p>	
TRANSPORT MMPP	<p><b>Elements vulnerables (inclou efecte dòmino)</b></p> <p><i>Buffer</i> 500 m vies de mercaderies perilloses</p> <p>Aparcaments de mercaderies perilloses</p>	
VENTADES	<p><b>Elements vulnerables (inclou efecte dòmino)</b></p>	Mapa de vents predominants, si escau

<b>RISC</b>	<b>CARTOGRAFIA BÀSICA</b>	<b>CARTOGRAFIA COMPLEMENTÀRIA</b>
	Elements vulnerables Zones vulnerables Punts d'actuació prioritària Rutes de neteja Talls de trànsit previstos Zones d'aparcament	Mapeig històric d'incidències per vent

## **8. Annexes:**

---

**Annex I: Criteris d'activació**

**Criteris d'activació concrets per riscos territorials**

RISC	SITUACIÓ	FASE D'ACTIVACIÓ
<b>Transport de viatgers per ferrocarril</b>	<ul style="list-style-type: none"> <li>-Evacuació dels usuaris de trens a les zones de vies obertes i en general fora de túnels, viaductes, ponts, estacions suburbanes (tancades) o estacions principals.</li> <li>-Altres operatives de protecció a usuaris (inclòs allotjament i trasllat de passatgers) que no requereixin intervenció general dels serveis d'emergència (i que no corresponguin a un supòsit de fase d'alerta).</li> <li>-Afectacions a infraestructura o al servei ferroviari per riscos externs o interns que puguin suposar alteració del servei ferroviari (tall concret de línia) però no afectació generalitzada.</li> <li>-Aturades de trens a túnels, ponts i viaductes per causes tècniques quan les empreses ferroviàries considerin que els temps d'aturada poden suposar una situació de risc directament per als usuaris o que aquests puguin generar la situació de risc amb el seu comportament.</li> <li>-Atropellaments d'una persona que suposi aturada de la línia.</li> <li>-Amenaça de bomba o de provocar dany col·lectiu a infraestructures quan el Cos de Mossos d'Esquadra trobi indicis que faci necessari valorar la seva fiabilitat.</li> <li>-Registre massiu de trucades d'usuaris al 112 reportant incidències al servei o infraestructures.</li> </ul>	<b>PREALERTA</b>

<p><b>Transport de viatgers per ferrocarril</b></p>	<p><b>-Accident ferroviari (xoc, descarrilament o altres) on estigui implicat almenys un comboi de passatgers i es produeixin ferits lleus però no víctimes mortals ni un nombre elevat de ferits greus (no múltiples víctimes).</b></p> <p><b>-Qualsevol situació de risc col·lectiu amb afectació general a la població amb ferits lleus però no víctimes mortals ni nombre elevat de ferits greus.</b></p> <p><b>-Incendi a túnels o estacions tancades que no estigui immediatament controlat i suposi l'afectació real o potencial a usuaris, o la seva evacuació.</b></p> <p><b>-Amenaces terroristes o de bomba a la infraestructura considerades fiables.</b></p> <p><b>-Evacuació d'usuaris a túnels, ponts, viaductes, estacions soterrànies i principals.</b></p> <p><b>-Transbordament de passatgers a túnels, ponts o viaductes.</b></p> <p><b>-Altres operatives de protecció a usuaris (inclòs l'allotjament i trasllat massiu de passatgers) amb intervenció general dels serveis d'emergència.</b></p> <p><b>-Aplicació de transport alternatiu al servei habitual quan sota criteri tècnic suposin l'alteració de la normalitat i requereixin mesures extraordinàries de coordinació (habilitació extraordinària d'espai física permanent i reordenació i control de la circulació) fins a assolir una situació de normalitat transitòria.</b></p> <p><b>-Comportaments anti-socials per part dels usuaris que suposin un risc imminent per a la població i per tant una possible emergència, quan així es valori tècnicament en especial per part del grup d'ordre.</b></p> <p><b>-Afectació directa generalitzada a les vies per riscos externs amb tall general de línies i risc per a la població, però sense ferits greus ni víctimes mortals:</b></p> <p><b>1-Riscos naturals: meteorològics (nevades, inundacions, ventades, temporals de mar, i altres), esllavissades, subsidències, i altres.</b></p> <p><b>2-Riscos tecnològics (risc químic en instal·lacions amb substàncies perilloses, accident en el transport de mercaderies perilloses, ...).</b></p>	<p><b>ALERTA</b></p>
---	---	----------------------

<b>Transport de viatgers per ferrocarril</b>	<p><b>-Accident ferroviari (xoc, descarrilament o altres) on estigui implicat almenys un comboi de passatgers i es produeixin víctimes mortals, ferits greus o afectació general als usuaris.</b></p> <p><b>-Materialització d'amenaces terroristes o de bomba a la infraestructura.</b></p> <p><b>-Qualsevol situació de risc col·lectiu amb afectació general a la població i presència de ferits greus o víctimes mortals.</b></p> <p><b>-Qualsevol situació que comporti presència de múltiples víctimes. Es correspon a 6 ferits greus o de categoria immediata, o bé 10 víctimes de qualsevol categoria i en tot cas d'acord a les previsions del pla d'emergència per a múltiples víctimes de la Generalitat de Catalunya.</b></p> <p><b>-On estigui implicat més d'un comboi ferroviari.</b></p> <p><b>-Quan tingui lloc a més d'un punt del territori o més d'un servei alhora.</b></p> <p><b>-Quan el nombre de víctimes sigui d'una magnitud tal que suposi que les actuacions i recursos humans i materials previstos a la fase d'Emergència 1 siguin insuficients per gestionar-la.</b></p>	<b>EMERGÈNCIA</b>
--	--	-------------------

**Criteris d'activació concrets per riscos especials:**

<b>RISC</b>	<b>SITUACIÓ</b>	<b>FASE D'ACTIVACIÓ</b>
<b>Risc químic en establiments industrials</b>	<b>-Per accidents de categoria 1 importants on es preveu que hi hagi com a única conseqüència danys materials a la instal·lació, sense cap tipus de dany fora de la indústria, encara que impliquin ajuda exterior.</b>	<b>ALERTA</b>
<b>Risc químic en establiments industrials</b>	<b>-En accidents greus que poden implicar danys i víctimes a l'interior (categoria 2) i/o danys importants o àdhuc víctimes a l'exterior (categoria 3).</b>	<b>EMERGÈNCIA</b>

RISC	SITUACIÓ	FASE D'ACTIVACIÓ
<b>Incendis forestals</b>	<p><b>Valoració conjunta dels indicadors següents:</b></p> <ul style="list-style-type: none"> <li>-El mapa dinàmic de perill d'incendis forestals.</li> <li>-El Pla Alfa (nivell 2).</li> <li>-El SISCOM (nivell 1) o simultaneïtat d'incendis de nivell inferior.</li> <li>-Altres indicadors que facin preveure un augment del nivell de vulnerabilitat i, per tant, de risc.</li> <li>-En incendis en què la situació es pugui solucionar amb els mitjans habituals de gestió d'emergències i l'afectació a la població sigui nul·la o reduïda.</li> <li>-A criteri de la Direcció del Pla, quan es produeixin situacions potencialment greus de GIF.</li> </ul>	<b>PREALERTA</b>
<b>Incendis forestals</b>	<p><b>Valoració conjunta dels indicadors següents:</b></p> <ul style="list-style-type: none"> <li>-El mapa dinàmic de perill d'incendis forestals.</li> <li>-El Pla Alfa (nivell 3).</li> <li>-El SISCOM (nivell 2) o simultaneïtat d'incendis de nivell inferior.</li> <li>-Altres indicadors que facin preveure un augment del nivell de vulnerabilitat i, per tant, de risc.</li> <li>-En incendis que, sense implicar risc per a les persones alienes a l'extinció i per als béns que no siguin de naturalesa forestal, es preveu que tinguin una duració prou important com perquè sigui necessària l'activació d'un dispositiu preventiu especial.</li> <li>-En incendis que impliquin un cert perill per a les persones i sigui apropiat ordenar-ne el confinament o l'evacuació.</li> <li>-En incendis importants ja controlats on es fa necessari un control de la zona afectada als efectes d'evitar que es produeixi una reactivació.</li> <li>-Altres supòsits, a criteri del Director o Directora del Pla, que justifiquin l'activació d'un dispositiu preventiu especial.</li> </ul>	<b>ALERTA</b>

<b>Incendis forestals</b>	<p><b>En base als criteris següents:</b></p> <ul style="list-style-type: none"> <li>-Grau d'afectació a la població i actuacions sobre la mateixa (informació, evacuació, d'urbanitzacions, barris perifèrics, barris de nuclis urbans, etc.).</li> <li>-Extensió (nombre de municipis afectats, nombre d'hectàrees afectades depenent del tipus de terreny, etc.) (per exemple &gt;500 ha).</li> <li>-Mitjans necessaris.</li> <li>-Altres supòsits, a criteri de la Direcció del Pla, que justifiquin l'activació d'un dispositiu preventiu especial.</li> </ul>	<b>EMERGÈNCIA</b>
<b>Incendis forestals</b>	<p>-Quan es produeixi un GIF o conjunt d'incendis simultanis els efectes dels quals afectin una extensió important del territori. Aquesta circumstància s'avalua a partir dels criteris anteriorment esmentats (per exemple, que posi en perill greu nuclis importants de població, duració superior a 48 hores, requeriment de mitjans externs a Catalunya, etc.)</p>	

<b>RISC</b>	<b>SITUACIÓ</b>	<b>FASE D'ACTIVACIÓ</b>
<b>Inundacions</b>	<ul style="list-style-type: none"> <li>-Quan el cabal que es desguassa de la presa sigui proper al que pot produir danys i/o inundacions aigües avall de la presa.</li> <li>-Per previsió meteorològica per pluja i/o hidrològiques: <ul style="list-style-type: none"> <li>*SMP de grau 2, a molt curt o curt termini.</li> <li>*SMP de grau 3, a curt termini.</li> </ul> </li> <li>-Que els nivells dels rius estiguin en un nivell proper al que produeix danys.</li> <li>-Per previsió meteorològica per estat de la mar: <ul style="list-style-type: none"> <li>*SMP de grau 2, a molt curt o curt termini.</li> <li>*SMP de grau 3, a curt termini.</li> </ul> </li> <li>-Que els nivells dels rius o del litoral estiguin propers als que poden produir danys.</li> </ul>	<b>PREALERTA</b>

<b>Inundacions</b>	<p><b>-Quan és molt probable que es puguin produir inundacions importants a molt curt termini perquè és imminent el desbordament o quan s'hagi desbordat sense que es produeixin danys importants.</b></p> <p><b>-En el moment que en una presa s'hagi qualificat l'escenari d'aplicació de mesures correctores o escenari 1 i/o l'aigua que es desguassa de la presa sigui la que produeix desbordament sense que hi hagi danys importants.</b></p> <p><b>-Per previsió meteorològica per pluja i/o hidrològiques:</b></p> <p><b>*SMP de grau 3, a molt curt termini.</b></p> <p><b>*SMP de grau 4, a curt i a molt curt termini.</b></p> <p><b>*SMP de grau 5, a curt i a molt curt termini.</b></p> <p><b>*SMP de grau 6, a curt i a molt curt termini.</b></p> <p><b>-Per previsió meteorològica per estat de la mar:</b></p> <p><b>*SMP de grau 3, a molt curt termini.</b></p> <p><b>*SMP de grau 4, a curt i a molt curt termini.</b></p> <p><b>*SMP de grau 5, a curt i a molt curt termini.</b></p> <p><b>*SMP de grau 6, a curt i a molt curt termini.</b></p> <p><b>-Al final d'un episodi d'inundacions importants, en el retorn gradual cap a la normalitat.</b></p> <p><b>-Altres supòsits, a criteri del director del pla, que justifiquin l'activació d'un dispositiu preventiu especial, com per exemple l'onatge que pot agreujar les inundacions,...</b></p>	<b>ALERTA</b>
--------------------	---	---------------

<b>Inundacions</b>	<p><b>-Es produeixin inundacions en rius, rieres, torrents,...(produïdes per desgel o fusió de neu, obstrucció de lleres naturals o artificials, invasió de lleres, enfonsaments o dificultats de drenatge i/o acció de les marees) que tinguin efectes importants però limitats sobre el territori. També quan aquests efectes siguin produïts per l'estat de la mar. Aquestes circumstàncies s'avaluarà a partir de la informació que es disposi en el moment de l'emergència en base a criteris de grau d'afectació a la població i actuacions sobre la mateixa (informació, evacuació, etc.), magnitud, duració prevista (per exemple &gt;24 hores), extensió (nombre de municipis afectats, de vies de comunicació, etc.), mitjans necessaris,.... l'altura de l'aigua dels rius, embassaments, llacs, rieres,... sobrepassa la llera (hi ha desbordament) i es preveu que es comencin a produir danys importants, alçada de les onades que faci preveure danys importants.</b></p> <p><b>-Per escenari excepcional o escenari 2 en preses i/o el desguàs de la presa sigui la que produeix danys importants aigües avall de la presa.</b></p> <p><b>-Excepcionalment, la direcció del pla podrà valorar l'activació del pla en emergència 1, amb caràcter preventiu, quan es doni la confluència de circumstàncies extremes: que l'episodi de greus inundacions sigui imminent degut a la imminència de precipitacions excepcionals i sempre i quan es donin altres circumstàncies que puguin agreujar el fenomen, com ara que el terreny estigui saturat com a conseqüència d'episodis abundants de precipitacions recents i que la capacitat dels cursos fluvials i dels embassaments estigui al límit.</b></p> <p><b>-Es produeixi una gran inundació o conjunt d'inundacions simultànies (produïdes per pluges molt fortes, desgel o fusió de neu, obstrucció de lleres naturals o artificials, invasió de lleres, enfonsaments o dificultats de drenatge i/o acció de les marees o per estat de la mar) que afectin una extensió important del territori. També en base als criteris anteriorment esmentats (per exemple que afecti a més d'una regió d'emergències o posi en perill greu nuclis importants de població).</b></p> <p><b>-Per escenari límit o escenari 3 en preses i/o el desguàs de la presa sigui la que produeix danys molt importants aigües avall de les presa.</b></p>	<b>EMERGÈNCIA</b>
--------------------	---	-------------------

RISC	SITUACIÓ	FASE D'ACTIVACIÓ
Risc accident en el transport	<p>-En accidents en els quals el contingut ha quedat afectat o pot quedar-hi però no hi ha afectació greu a la població ni itinerant ni fixa, ni al medi ambient. En concret:</p> <p>*Accidents on hi ha desperfectes en el continent o hi ha hagut bolcada o descarrilament però no hi ha fuga o vessament del contingut.</p> <p>*Accidents on hi hagi desperfectes en el continent, amb fuga o vessament del contingut.</p> <p>*Accidents on hi hagi danys o incendi al continent i fuga amb flames del contingut.</p> <p>*Accidents amb explosió del contingut amb destrucció del continent.</p>	ALERTA
Risc accident en el transport	<p>-En accidents que, malgrat són o poden ser importants, només poden afectar els persones, els béns i el medi ambient de l'entorn immediat.</p> <p>-En accidents que, a més de l'entorn immediat, puguin afectar altres zones més enllà de l'entorn immediat, incloent nuclis urbans o zones d'especial interès mediambiental.</p> <p>En aquests 2 supòsits, sempre que:</p> <p>*Hi hagi desperfectes en el continent, amb fuga o vessament del contingut.</p> <p>*Hi hagi danys o incendi al continent i fuga amb flames del contingut.</p> <p>*Hi hagi explosió del contingut amb destrucció del continent.</p>	EMERGÈNCIA

RISC	SITUACIÓ	FASE D'ACTIVACIÓ
Nevades	<p>-Previsió de nevades amb un SMP grau 1 per neu en comarques amb vulnerabilitat alta, molt alta o extrema.</p> <p>-Previsió de nevades amb un SMP grau 2 per neu en comarques amb vulnerabilitat baixa, moderada, alta o molt alta.</p> <p>-Previsió de nevades amb un SMP grau 3 per neu en comarques amb vulnerabilitat baixa.</p>	PREALERTA

<p style="text-align: center;"><b>Nevades</b></p>	<ul style="list-style-type: none"> <li>-Previsió de nevades amb un SMP grau 2 per neu en comarques amb vulnerabilitat extrema.</li> <li>-Previsió de nevades amb un SMP grau 3 per neu a qualsevol comarca excepte les vulnerabilitat baixa.</li> <li>-Previsió de nevades amb un SMP grau 4 per neu a qualsevol comarca.</li> <li>-Previsió de nevades amb un SMP grau 5 per neu en comarques amb vulnerabilitat molt alta, alta, moderada o baixa.</li> <li>-Previsió de nevades amb un SMP grau 6 per neu en comarques de vulnerabilitat moderada o baixa.</li> </ul>	<p style="text-align: center;"><b>ALERTA</b></p>
<p style="text-align: center;"><b>Nevades</b></p>	<ul style="list-style-type: none"> <li>-Es decideixi tallar el trànsit a un nombre considerable de vies per facilitar les tasques de neteja.</li> <li>-Es comenci a produir el bloqueig de vehicles i/o persones de manera descontrolada.</li> <li>-Es tingui constància que comencen a quedar aïllats nuclis de població com a conseqüència dels talls a les vies de comunicació.</li> <li>-S'interrompi el funcionament de diferents mitjans de transport com RENFE, FGC, autobusos de línia, transport escolar, etc...</li> <li>-Es produeixin talls de subministrament generalitzats i/o de llarga durada d'algun dels serveis bàsics. Especial atenció amb els talls de subministrament elèctric i amb possibles fallades en les telecomunicacions.</li> <li>-A criteri de la direcció del Pla, es valorarà activar el Pla NEUCAT en ALERTA o en EMERGÈNCIA en els següents supòsits:             <ul style="list-style-type: none"> <li>*Previsió de nevades amb un SMP de grau 5 o 6 en comarques amb vulnerabilitat extrema.</li> <li>*Previsió de nevades amb un SMP de grau 6 en comarques amb vulnerabilitat alta, molt alta o extrema.</li> </ul> </li> <li>Valoració dels criteris següents:             <ul style="list-style-type: none"> <li>-Extensió territorial i durada prevista de l'episodi.</li> <li>-Grau d'afectació a la població i actuacions sobre la mateixa (Informació, recomanacions...).</li> <li>-Grau d'afectació en la mobilitat i els serveis bàsics a la població.</li> <li>-Recursos necessaris per a gestionar l'emergència i requeriment de mitjans externs.</li> <li>-Altres supòsits, a criteri de la Direcció del Pla.</li> </ul> </li> </ul>	<p style="text-align: center;"><b>EMERGÈNCIA</b></p>

RISC	SITUACIÓ	FASE D'ACTIVACIÓ
<b>Sismes</b>	<p><b>*Segons la intensitat:</b></p> <ul style="list-style-type: none"> <li>-Sisme d'intensitat entre II i III-IV en comarques amb densitat de població alta o Zona A.</li> <li>-Sisme d'intensitat entre II-III i IV en comarques amb densitat de població mitjana o Zona B.</li> <li>-Sisme d'intensitat entre II i IV-V en comarques amb densitat de població baixa o Zona C.</li> </ul> <p><b>*Segons la percepció:</b></p> <ul style="list-style-type: none"> <li>-Sisme amb percepció àmplia en un o varis municipis.</li> <li>-Sisme amb percepció parcial en una o vàries comarques.</li> </ul>	<b>PREALERTA</b>
<b>Sismes</b>	<p><b>*Segons la intensitat:</b></p> <ul style="list-style-type: none"> <li>- Sisme d'intensitat entre IV i IV-V en comarques amb densitat de població alta o Zona A.</li> <li>- Sisme d'intensitat entre IV-V i V-VI en comarques amb densitat de població mitjana o Zona B.</li> <li>- Sisme d'intensitat entre V i VI-VII en comarques amb densitat de població baixa o Zona C.</li> </ul> <p><b>*Segons la percepció i dany:</b></p> <ul style="list-style-type: none"> <li>- Sisme amb percepció àmplia en una o vàries comarques.</li> <li>- Sisme amb entre 1 i 10 persones ferides lleus.</li> <li>- Sisme amb un o varis edificis amb danys no estructurals visibles.</li> </ul>	<b>ALERTA</b>

<b>Sismes</b>	<p><b>*Segons la intensitat:</b></p> <ul style="list-style-type: none"><li>-Sisme d'intensitat entre V i VI-VII en comarques amb densitat de població alta o Zona A.</li><li>-Sisme d'intensitat VI-VII en comarques amb densitat de població mitjana o Zona B.</li><li>-Sisme d'intensitat entre VII i VII-VIII en comarques amb densitat de població baixa o Zona C.</li></ul> <p><b>*Segons la percepció o dany:</b></p> <ul style="list-style-type: none"><li>-Sisme amb entre 1 i 10 víctimes de qualsevol categoria.</li><li>- Sisme amb entre 1 i 65 víctimes gresu o categoritzades com immediates.</li><li>- Sisme amb entre 1 i 10 morts.</li><li>- Sisme amb molts edificis amb danys no estructurals visibles.</li><li>- Sisme amb varis edificis amb danys estructurals visibles.</li><li>- Sisme amb fallada de les línies vitals a nivell local.</li></ul> <p><b>*Segons la intensitat:</b></p> <ul style="list-style-type: none"><li>-Sisme d'intensitat superior a VII en comarques amb densitat de població alta o Zona A.</li><li>-Sisme d'intensitat superior a VII-VIII en comarques amb densitat de població mitjana o Zona B.</li><li>-Sisme d'intensitat superior a VIII en comarques amb densitat de població baixa o Zona C.</li></ul> <p><b>*Segons la percepció o dany:</b></p> <ul style="list-style-type: none"><li>-Sisme amb més de 10 víctimes de qualsevol categoria.</li><li>-Sisme amb més de 6 víctimes greus o categoritzades com immediates.</li><li>-Sisme amb més de 10 morts.</li><li>-Sisme amb molts edificis amb danys estructurals visibles.</li><li>-Sismes amb fallada de les línies vitals a nivell comarcal.</li></ul>	<b>EMERGÈNCIA</b>
---------------	--	-------------------

RISC	SITUACIÓ	FASE D'ACTIVACIÓ
<b>Ventades</b>	<ul style="list-style-type: none"> <li>- Previsió de ventades amb un SMP grau 2 a les comarques de densitat de població alta.</li> <li>- Previsió de ventades amb un SMP grau 3 a les comarques de densitat de població baixa.</li> </ul>	<b>PREALERTA</b>
<b>Ventades</b>	<ul style="list-style-type: none"> <li>- Previsió de ventades amb un SMP grau 3 a les comarques de densitat de població alta.</li> <li>- Previsió de ventades amb un SMP grau 4 a qualsevol comarca.</li> <li>- Previsió de ventades amb un SMP grau 5 a qualsevol comarca.</li> <li>- Previsió de ventades amb un SMP grau 6 a qualsevol comarca.</li> <li>- El vent està provocant danys poc importants d'abast territorial limitat.</li> </ul>	<b>ALERTA</b>
<b>Ventades</b>	<ul style="list-style-type: none"> <li>- El vent està provocant danys importants i amb un abast territorial extens.</li> </ul>	<b>EMERGÈNCIA</b>

**Annex II: Models de declaració activació i desactivació dels diferents Plans d'Actuació Municipal (PAM), model de ban municipal amb ordre d'evacuació o de confinament, Model comunicat d'avís o de confinament**

**1. MODEL DE DECLARACIÓ FORMAL DE SITUACIÓ DE PRE-ALERTA DEL PLA D'ACTUACIÓ MUNICIPAL PER .....**

NOTIFICACIÓ DE COMUNICACIÓ DE SITUACIÓ DE <b>PRE-ALERTA</b> DEL PLA DE PROTECCIÓ CIVIL MUNICIPAL PER .....		
.....,	alcalde/alcaldessa	de/d'
.....,	pels poders que tinc,	
<b>DECLARO:</b> <u>LA SITUACIÓ DE PRE-ALERTA</u> del Pla de protecció civil municipal, a causa de/d' .....		
Les mesures previstes són:		
•		
•		
.....		
Alcalde/Alcaldessa		
.....,	de/d'	de 201

**2. MODEL DE DECLARACIÓ FORMAL D'ACTIVACIÓ I DESACTIVACIÓ DEL PLA DE PROTECCIÓ CIVIL MUNICIPAL PER ..... EN ALERTA/EMERGÈNCIA**

NOTIFICACIÓ D'ACTIVACIÓ PLA DE PROTECCIÓ CIVIL MUNICIPAL EN <b>ALERTA</b>		
.....,	alcalde/alcaldessa	de/d'
.....,	pels poders que tinc,	
<b>DECLARO:</b> <u>ACTIVAT</u> el Pla de protecció civil municipal, a causa de/d' ..... <u>CONSTITUÏT</u> el Comitè d'Emergències.		
Les mesures previstes són:		
•		
•		
.....		
Alcalde/Alcaldessa		
.....,	de/d'	de 201

NOTIFICACIÓ D'ACTIVACIÓ PLA DE PROTECCIÓ CIVIL MUNICIPAL PER ..... EN <b>EMERGÈNCIA</b>		
.....,	alcalde/alcaldessa	de/d'
.....,	pels poders que tinc,	
<b>DECLARO:</b> <u>ACTIVAT</u> el Pla de protecció civil municipal, a causa de/d' .....		
<u>CONSTITUÏT</u> el Comitè d'Emergències.		
Les mesures previstes són:		
•		
•		
.....		
Alcalde/Alcaldessa		
.....,	de/d'	de 201

NOTIFICACIÓ DE DESACTIVACIÓ DEL PLA DE PROTECCIÓ CIVIL MUNICIPAL PER .....		
.....,	alcalde/alcaldessa	de/d'
.....,	pels poders que tinc, ja que ha desaparegut tot el risc,	
<b>DECLARO:</b> <u>DISSOLT</u> el Comitè d'Emergències.		
<u>DESACTIVAT</u> el Pla de protecció civil municipal, a causa de/d' ....., i la tornada a la normalitat.		
.....		
Alcalde/Alcaldessa		
.....,	de/d'	de 201

## 2. MODEL DE BAN AMB UNA ORDRE D'EVACUACIÓ O DE CONFINAMENT

<b>BAN – ORDRE D'EVACUACIÓ</b>
L'Ajuntament comunica que s'ha d'evacuar la zona compresa:.....(especifiqueu el nom dels carrers / les zones)..... Seguiu les següents instruccions:
Aneu amb els vostres vehicles a..... (especifiqueu el trajecte o la ruta a seguir, si cal).....
Si no teniu un mitjà de transport propi, aneu a.....(especifiqueu l'adreça).....
Agafeu només el que sigui imprescindible (la documentació; la medicació, si en preneu; diners...). Si aneu carregats, l'evacuació no podrà ser tan ràpida i àgil com cal.

<b>BAN – ORDRE DE CONFINAMENT</b>
L'Ajuntament comunica que la població, barriada ....., ha de quedar-se confinada o tancada a casa seva. Seguiu les següents instruccions:
<ul style="list-style-type: none"><li>• Tanqueu-vos a casa vostra; si sou al carrer, tanqueu-vos a l'edifici més pròxim.</li><li>• Tanqueu les portes i les finestres.</li><li>• Pareu els sistemes de ventilació i climatització.</li><li>• Escolteu la ràdio: us anirem informant de la situació.</li><li>• No sortiu de casa fins que us ho diguem nosaltres.</li></ul>

## 3. MODEL DE COMUNICAT D'AVÍS D'EVACUACIÓ O DE CONFINAMENT

<b>COMUNICAT D'EVACUACIÓ</b>
<b>ATENCIÓ, ATENCIÓ:</b> L'Ajuntament comunica que cal evacuar aquesta zona. Seguiu les següents instruccions:
Aneu, amb els vostres vehicles, a .....
Si no teniu cap mitjà de transport, aneu a ....., on us recollirem.
Tanqueu bé les portes, les finestres i les persianes.
A ....., podreu esperar fins que hagi passat el risc. Us mantindrem informats

<b>COMUNICAT DE CONFINAMENT</b>
<b>ATENCIÓ, ATENCIÓ:</b> L'Ajuntament comunica a la població, barriada.....que ha de quedar-se confinada o tancada a casa seva. Seguiu les següents instruccions:
<ul style="list-style-type: none"><li>» Tanqueu-vos a casa vostra, si sou al carrer a l'edifici més pròxim</li><li>» Tanqueu les portes i les finestres</li><li>» Pareu el sistemes de ventilació i climatització</li></ul>
<ul style="list-style-type: none"><li>• Escolteu la ràdio: us anirem informant de la situació</li><li>• No sortiu de casa fins que us ho diguem nosaltres</li></ul>

### **Annex III: Consells d'autoprotecció per riscos naturals**

Font:

[https://interior.gencat.cat/ca/arees\\_dactuacio/proteccio\\_civil/consells\\_autoproteccio\\_emergencia/](https://interior.gencat.cat/ca/arees_dactuacio/proteccio_civil/consells_autoproteccio_emergencia/)

## **INCENDIS FORESTALS**

### CONSELLS PREVENTIUS

- No llencis burilles enceses ni llumins, ni caminant ni per la finestra del cotxe.
- Si vas al medi natural amb vehicle particular, aparca bé, sense envair camins i pistes. Cal deixar lliures les vies d'accés perquè hi puguin circular els vehicles d'emergència si fos necessari. S'ha d'aparcar als espais habilitats, i sempre fora de les finques particulars.
- Si vius en una casa, neteja el jardí de vegetació, mantingues una distància de 6 metres entre els arbres i evita que les capçades es toquin entre elles i a la façana. Mantingues netes les franges de protecció perimetral.
- No llancis coets, petards, focs d'artifici, globus (com ara fanalets) o altres artefactes que continguin foc en zones de perill, ni que sigui a camp ras, ni en terrenys agrícoles ni, sobretot, en urbanitzacions envoltades per bosc ni a menys de 500 metres de zones boscoses.
- No utilitzis barbacoes que no estiguin autoritzades. Recorda que han de ser d'obra i amb mataguspaires.
- Les cremes de residus al jardí estan prohibides, cal portar-los a l'abocador o triturar-los, i en faran compost.
- No deixis mai escombraries ni deixalles al bosc. Utilitza els serveis de recollida i els contenidors adients.
- Elimina les branques que toquin la façana i allunya de la casa les reserves de llenya.
- Tingues a punt eines bàsiques contra incendis (mànegues, destrals) i alguna reserva d'aigua.

### SI L'INCENDI ARRIBA ACASA TEVA

- Truca al 112 i segueix en tot cas les indicacions de les autoritats.
- Si l'incendi s'apropa a casa teva, refugia't a l'interior, tanca portes i finestres, tapa qualsevol forat per on pugui entrar aire de fora i no marxis si no t'ho indiquen els serveis d'emergència.
- Si et fan desallotjar, tanca els interruptors de la llum i del gas, agafa el que sigui imprescindible (documentació, diners i medicaments) i marxa on et diguin els serveis de seguretat.
- Omple d'aigua la banyera i les piques, ruixa d'aigua les portes i les finestres i col·loca tovalloles molles sota les portes.
- Tanca tots els subministraments de combustible i protegeix-te amb roba de cotó o de llana. Si hi ha molt de fum, deixa els llums encesos i respira arran de terra

### SI L'INCENDI ET SORPRÈN AL BOSC O A CAMP OBERT

- Si un incendi et sorprèn a camp obert, allunya-te'n en direcció oposada al vent i, si pots, entra en zona ja cremada.
- Mulla un mocador i tapa't la cara per evitar el fum. No et refugiïs en pous ni en coves. A prop del mar o de rius, acosta't a l'aigua i, si cal, fica-t'hi.

- Si ets al cotxe, atura't en un lloc protegit, tanca les portes i les finestres i apaga la ventilació del cotxe.
- Encén els fars perquè et puguin trobar enmig del fum.

## **VENTADES**

### A CASA

- Tanca i assegura portes, finestres i tendals. Abaixa completament les persianes i, si són de cordó, subjecta-les bé.
- Eviteu deixar testos o altres objectes no estàtics a les façanes i terrasses i recolliu la roba dels estenedors per evitar que el vent els pugui fer caure al carrer i provocar un accident.

### A L'EXTERIOR

- Vigileu amb el mobiliari urbà, l'enllumenat dels carrers, les motos i els cotxes aparcats, les grues, els contenidors de brossa, l'arbrat i tot allò que el vent pugui fer caure.
- No pugueu a llocs alts i exposats al vent, com ara les bastides o altres construccions.
- Eviteu els parcs, els jardins i les zones boscoses. Si sou a una zona arbrada, vigileu amb els arbres que puguin caure i eviteu totes les activitats amb foc. Tingueu en compte també la proximitat dels arbres als edificis: el vent els podria fer caure a sobre.
- Quan hi hagi temporal amb grans onades, no accediu als punts del litoral afectats pel fort onatge o als llocs on les onades trenquin amb força, allunyeu-vos d'espigons, esculleres i passejos marítims.

### SI HEU DE CONDUIR

- Consulteu les prediccions del temps i l'estat de les carreteres. Si es preveuen vents forts, eviteu desplaçar-vos per carretera.
- Si és imprescindible desplaçar-vos, tingueu molta precaució perquè us podeu trobar obstacles a la via.
- Cal alentir la marxa per poder mantenir la trajectòria del vehicle corregint les desviacions, és important subjectar el volant amb fermesa.
- Sigueu prudents en els avançaments i mantingueu les distàncies laterals adequades amb els altres vehicles.
- Si conduïu vehicles de grans dimensions o amb remolc, extremeu les precaucions perquè teniu més risc de sortir-vos de la via o bolcar.

### SI FEU ACTIVITAT DE LLEURE

- Aneu amb compte en practicar esports a l'aire lliure.
- En l'esquí, tingueu en compte que els remuntadors poden veure's afectats pel vent.
- Al mar, no navegueu i vigileu amb els amarratges de les embarcacions. No passegeu per les esculleres o espigons o zones properes al mar.
- A la muntanya, extremeu les precaucions i no us apropau ni passegeu pels penya-segats. Tingueu en compte que el vent pot arrossegar objectes voluminosos (per exemple, pedres per un pendent pronunciat) i afavorir l'acumulació de neu, amb l'augment consegüent del perill d'allaus.

## **PLUGES I INUNDACIONS**

### CONSELLS PREVENTIUS

#### **Abans que arribi el període de pluges**

Comprova on estan localitzats l'interruptor general del corrent elèctric i les claus de pas de l'aigua i del gas de casa teva.

Prevén el deteriorament de la teulada i les terrasses per evitar filtracions que puguin afectar l'estructura de l'edifici.

Revisa periòdicament la teulada i mantén nets els baixants i desguassos d'aigua de pluja, especialment als patis o als terrats.

En soterranis i locals amb possibilitats d'inundació, preveu mesures de protecció i disposa d'eines per treure l'aigua (bombes d'aigua, etc.).

Tingues elements d'utilitat a mà, com ara un transistor, una llanterna, els medicaments indispensables, roba d'abric, roba de protecció (impermeables, botes d'aigua, etc.) i la documentació personal.

Al cotxe, també és recomanable portar una llanterna, roba d'abric i roba de protecció per a l'aigua, una farmaciola i mapes de carreteres.

No t'oblidis de portar el telèfon mòbil carregat: et permetrà demanar ajut en cas que pateixis una emergència.

#### **Consulta les previsions meteorològiques i si t'has de desplaçar, consulta l'estat de la xarxa viària i les rutes a seguir:**

Servei Meteorològic de Catalunya (SMC)

Servei Català de Trànsit

Portal de la mobilitat

012 Atenció Ciutadana

En situació d'emergència segueix les informacions i les indicacions de les autoritats. Informa't a través dels mitjans de comunicació social (emissores de ràdio, televisió, web, Twitter, etc.).

Recorda: si necessites ajuda durant l'emergència, truca al 112.

### A CASA

#### **Si et sorprenden precipitacions importants quan ets a casa:**

No baixis a les zones inundables de casa teva com ara el soterrani, el garatge, etc. Queda't a les zones altes.

No deixis fora objectes o mobles que l'aigua pugui arrossegar.

Tanca portes i finestres i obtura totes les escletxes possibles.

Posa els animals domèstics, els aliments, l'aigua potable, els documents importants, els objectes de valor i, sobre tot, els productes perillosos (com ara verí per a les rates, dissolvents, etc.) en llocs alts i protegits.

Si se t'inunda la casa, tanca l'interruptor general de l'electricitat.

Si a l'edifici on et trobes no hi estàs segur, surt, tanca la porta i dirigeix-te a algun punt alt de la zona.

#### **Si has de marxar de casa:**

Tanca les claus de pas de l'aigua i del gas i l'interruptor general de l'electricitat.

Tanca i assegura portes i finestres.

Agafa un bastó, una llanterna, roba impermeable i calçat adequat i emporta't la documentació personal, els diners i els medicaments imprescindibles.

No caminis per zones on hi hagi aigua en moviment i, si cal, ajuda't amb el bastó per determinar l'alçada de l'aigua o detectar zones perilloses. Segueix les instruccions dels equips de socors.

**Quan tornis a casa un cop passat el perill:**

Fes una inspecció prèvia i no hi accedeixis si hi ha perill d'ensorrament.

Si l'aigua no té garanties de potabilitat, bull-la o beu aigua embotellada.

Revisa l'estat dels aliments abans de consumir-los.

Retira ràpidament els animals morts.

**A L'EXTERIOR**

**Si et sorprenden precipitacions importants a l'exterior:**

En un lloc urbanitzat, busca refugi dins d'un edifici segur i tanca bé portes i finestres.

Ala muntanya, dirigeix-te a punts enlairats que estiguin lluny dels marges de rius i de les lleres de barrancs, rambles o torrents.

**Quan circulis amb el teu vehicle:**

Circula preferentment per les rutes principals i les autopistes. Modera la velocitat i mantén les distàncies de seguretat.

Si tens problemes de visibilitat, atura el vehicle i senyalitza la teva posició.

Allunya't de rieres, torrents i zones que es poden inundar i no hi estacionis el vehicle. No et quedis als ponts, perquè poden caure.

No travessis cap riu, ni riera ni zona inundada. Encara que no ho sembli, els cotxes poden flotar amb poca alçada d'aigua i ser arrossegats amb facilitat.

Si has de travessar un bassal gran d'aigua avança molt a poc a poc amb una velocitat curta per evitar que l'aigua esquitxi el motor i es pari. Després d'haver passat, comprova diverses vegades que els frens del vehicle funcionen bé.

Si el cotxe comença a flotar i a ser arrossegat, surt-ne immediatament. Els ocupants que es queden a dins, sovint no sobreviuen.

Vigila els moviments de terra, forats, claveguerons, cables de conducció elèctrica fluïxos i, en general, tots els objectes caiguts (branques d'arbres, etc.).

Cal que abandonis el vehicle i et dirigeixis a zones altes quan:

- El vehicle quedi immobilitzat per l'aigua.
- Observis que el nivell de l'aigua puja massa a la calçada.
- Observis que l'aigua arriba a l'eix del teu vehicle.

Si tens dificultats per obrir la porta, surt ràpidament per les finestres.

**CONSELLS PER A EPISODIS DE PLUGES EXTREMES**

Els episodis extrems de pluges poden ocasionar pluges torrencials, amb una gran quantitat de litres en poc temps, que generen greus danys materials i humans. Davant un episodi extrem de pluja:

- Confina't. Tanca't a casa o refugia't a l'edifici més proper si ets al carrer.

- Tanca i assegura portes i finestres.
- Tanca les claus de pas de l'aigua i del gas i l'interruptor general de l'electricitat.
- No baixis als soterranis, garatges o zones baixes de l'edifici.
- Evita desplaçaments, no agafis el vehicle; els cotxes poden flotar amb poca alçada d'aigua i ser arrossegats amb facilitat

## **SISMES**

### CONSELLS PREVENTIUS

És molt important que estigueu preparats per afrontar les emergències: cal que tingueu a casa preparat un equip d'emergències i un pla d'emergència familiar.

Reaccionar de manera adequada davant un sisme i mantenir la calma són elements clau per reduir els riscos.

Preneu consciència del risc i extremeu les mesures d'autoprotecció. Escolteu la ràdio i la televisió, consulteu els webs d'informació sísmica i seguïu les instruccions del twitter de Protecció Civil (@emergenciescat).

Recordeu: si necessiteu ajut truqueu al 112 i seguïu sempre les indicacions de les autoritats.

### EN EL MOMENT DE LA SACSEJADA

#### **Si sou a casa**

Refugieu-vos sota una taula sòlida o bé en un angle de la paret i protegiu-vos el cap.

Allunyeu-vos de les finestres i protegiu-vos d'objectes que puguin caure (mobles, llums, etc.).

No sortiu dels edificis durant la sacsejada: molta gent és víctima de la caiguda d'objectes (cornises, vidres, etc.).

No agafeu l'ascensor.

#### **Si sou al carrer**

Allunyeu-vos dels edificis i pals elèctrics per evitar els objectes que puguin caure. Si no ho podeu fer, refugieu-vos en un portal.

Si sou dins un vehicle, atureu-vos en un lloc segur lluny de tot allò que perilli de caure. Quedeu-vos-hi dins amb els llums d'emergència encesos.

### DESPRÉS DE LA SACSEJADA

Escolteu la ràdio i seguïu les instruccions de les autoritats.

Tanqueu les connexions d'aigua, gas i llum. No connecteu cap aparell elèctric.

Evacueu l'edifici i emporteu-vos la vostra documentació, roba d'abric i, si en preneu, els medicaments que necessiteu.

Sortiu al carrer amb precaució i no utilitzeu l'ascensor.

Dirigiu-vos a un lloc aïllat i protegit de la caiguda d'objectes. Aneu pel mig del carrer, vigilant les voreres i el que hi pugués caure.

Eviteu apropar-vos a les zones sinistrades. No entreu a cap edifici afectat.

Eviteu les zones costaneres, ja que hi pot haver perill de grans onades (sisme submarí).

Seguiu sempre les instruccions de les autoritats.

### SI QUEDEU ATRAPATS

Mantingueu la calma.

No crideu, i cobriu-vos la boca i el nas per evitar la pols.

Colpegeu rítmicament pilars, canonades o el terra per alertar els equips de rescat

## **NEVADES I GLAÇADES**

### CONSELLS PREVENTIUS

#### **A l'habitatge:**

Tingues preparat: un transistor i piles de recanvi, llanternes, aliments rics en calories, combustible per a la calefacció i una farmaciola amb els medicaments habituals.

Revisa: els punts d'entrada d'aire (cal que els protegeixis amb una cinta que aïlli), l'estat de la teulada i el baixant d'aigua, les branques dels arbres (poda-les si són massa llargues) i l'estat de la calefacció.

#### **Al vehicle:**

Disposa de cadenes en bon estat, llanterna i manta de viatge.

Comprova l'estat de les bateries, el dipòsit de benzina, els llums, els frens, els pneumàtics, la calefacció, el parabrisa...

#### **Consulta les previsions meteorològiques, i si has de desplaçar-te, consulta l'estat de la xarxa viària i les rutes a seguir (veu informació relacionada)**

Servei Meteorològic de Catalunya (SMC)

Servei Català de Trànsit

Portal de la mobilitat

012 Atenció Ciutadana

En situació d'emergència segueix les informacions i les indicacions de les autoritats. Informa't a través dels mitjans de comunicació social (emissores de ràdio, televisió, web, twitter, etc.).

Segueix també els Consells específics per a onades de fred.

Recorda: si necessites ajuda durant l'emergència, truca al 112.

### A CASA

Escolta la ràdio.

Fes un ús correcte de la calefacció i desconnecta els aparells elèctrics que no siguin necessaris. Evita tenir estufes de llenya, carbó o gas i brasers en llocs tancats.

En zones aïllades o no urbanes, mantén un rajolí constant d'aigua a les aixetes per evitar que es congelin les canonades i apaga el reg automàtic.

En cas de nevada, col·labora en la neteja de les voreres de davant de casa i dels camins d'accés a casa a les zones rurals.

En cas que hi hagi neu acumulada als terrats, terrasses o balcons, retira-la sense abocar-la a la via pública.

Assegura't que disposes dels medicaments necessaris en el cas de tractaments perllongats o malalties cròniques.

No treguis les escombraries al carrer quan no funcioni el servei de recollida.

No telefonis: cal deixar les línies lliures per als equips de socors.

### A L'EXTERIOR

Abriga't bé. Posa't peces de roba lleugeres, l'una sobre l'altra. Les manyoples proporcionen més escalfor que els guants.

Protegeix-te sobretot la cara i el cap, i evita que l'aire fred t'entri directament als pulmons.

Evita fer esforços físics intensos: es corre el perill de patir una lesió a l'organisme.

No deixis que les persones d'edat avançada ni tampoc els més petits surtin a l'exterior.

### INFORMACIÓ PER ALS CONDUCTORS

#### **Planifica el desplaçament**

Surt només si és imprescindible, seguint els consells del Servei Català de Trànsit: consulta l'estat de les vies i la seva afectació, i busca rutes segures no afectades per la nevada.

Evita circular de nit: els perills són més difícils de detectar.

Informa algú del teu itinerari i de l'horari previst, i procura viatjar amb algú.

Controla quines gasolineres et trobaràs en el trajecte i els llocs on refugiar-te en cas de tempesta.

#### **Posa atenció a l'estat del vehicle, tant al manteniment com a l'equipament adequat:**

Revisa la pressió dels pneumàtics (també la de la roda de recanvi), l'estat dels frens, els llums i les bateries.

Tingues les cadenes preparades (les adequades per al teu vehicle) i assegura't que saps com es posen.

Tingues els líquids de refrigeració i renta parabrises amb el nivell correcte i adequat a temperatures baixes.

Porta el dipòsit de combustible ple i omple'l cada 100 km de viatge.

Porta el telèfon mòbil carregat, armilles reflectores i triangles de senyalització, una manta i una llanterna.

#### **Si el temporal t'agafa dins del cotxe**

Intenta buscar refugi. Si no en trobes, queda't dins del cotxe, ja que els pneumàtics actuen com a aïllant del fred. Posa un mocador de colors vius a l'antena del cotxe.

Deixa la calefacció encesa i la finestra una mica oberta. No t'adormis amb el motor en marxa.

Neteja periòdicament la neu del vehicle. Mantén net el tub d'escapament per evitar que el fum entri dins del vehicle.

#### **I recorda:**

Si la nevada et sorprèn a la carretera, condueix amb molta precaució i deixa una via lliure per permetre el pas de les màquines llavaneu i dels serveis d'emergència.

No avancis les màquines llavaneu.

### CONSELLS DE CONDUCCIÓ AMB NEU I GEL

Condueix amb velocitat moderada. Si la ruta és perillosa, torna enrere o busca refugi.

Si hi ha neu a la calçada, para el vehicle en un lloc on no interrompis la circulació i posa les cadenes a les rodes motrius.

No utilitzis les marques deixades per altres vehicles. Sempre que et sigui possible, circula per neu verge.

Encén els llums d'encreuament i els de boira.

Mantén una bona separació amb els altres vehicles i no els avancis.

Si comença a nevar, condueix amb molta suavitat i lentitud. Si cal, redueix la marxa.

Si les rodes patinen, desaccelera evitant frenar. Si cal, frena suaument i amb trepitjades lleus i successives del pedal.

Ves amb compte en els indrets ombrívols, els ponts i els viaductes ja que pot haver-hi gel. Si hi ha gel, no trepitgis el fre.

Si neva i condueixes un vehicle pesant, recorda que:

- No pots avançar altres vehicles.
- Les autoritats de trànsit poden restringir o limitar la teva circulació. Estigues alerta i respecta els talls de circulació que es facin.