DOCUMENT ÚNIC DE PROTECCIÓ CIVIL MUNICIPAL DE PONTÓS



Municipi: PONTÓS
Autor: Enginyeria5
Data: abril 2024
Exp.: 1608 PNT PAU 01

ÍNDEX GENEAL

1	DOCUMENT 1 - GENERALITATS I ORGANITZACIÓ	4
1.1	INTRODUCCIÓ, NORMATIVA I DISPOSICIONS LEGALS	4
1.2	DADES GENERALS DEL MUNICIPI	7
1.2.1	IDENTIFICACIÓ DEL MUNICIPI	7
1.2.2	SITUACIÓ GEOGRÀFICA	7
1.2.3	DADES DE POBLACIÓ	9
1.2.4	ESTRUCTURES I VIES DE COMUNICACIÓ	9
1.2.5	SERVEIS BÀSICS	11
1.2.6	CLIMATOLOGIA	12
1.2.7	OROGRAFIA I HIDROLOGIA	13
1.3	ORGANITZACIÓ MUNICIPAL DE PROTECCIÓ CIVIL	14
1.3.1	ESTRUCTURA, FUNCIONS I RESPONSABILITATS	14
1.3.2	CENTRES DE COORDINACIÓ	17
1.4	PROGRAMA I PROCEDIMENT D'IMPLANTACIÓ, SIMULACRES, MANTENIMENT, REVISIÓ I ACTUALITZACIÓ	19
1.4.1	PROGRAMA IMPLANTACIÓ DEL PLA	19
1.4.2	MANTENIMENT DEL PLA	19
1.4.3	PROGRAMA D'EXERCICIS I SIMULACRES	19
1.5	PLA DE RECUPERACIÓ	21
1.5.1	BASES PER AL PLA DE RECUPERACIÓ PREVIST A L'ARTICLE 31 LLEI 4/1997	21
2	DOCUMENT 2 - ANÀLISI DEL RISC	23
2.1	RISCOS TERRITORIALS	23
2.2	RISCOS ESPECIALS	23
2.2.1	RISC INCENDIS FORESTALS	26
2.2.2	RISC D'INUNDACIONS	27
2.2.3	RISC DE NEVADES	29
2.2.4	EMERGÈNCIES SÍSMIQUES	30
2.2.5	VENTADES	31
2.2.6	ACCIDENTS EN EL TRANSPORT DE MERCADERIES PERILLOSES	32
2.3	RISCOS ESPECÍFICS	34
3	DOCUMENT 3 - VULNERABILITAT MUNICIPAL	35
3.1	ÀREES O SECTORS D'AFECTACIÓ	35
3.1.1	Emergències en el transport de viatgers per ferrocarril (PROCICAT)	35
3.1.2	Emergències per onades de calor (PROCICAT)	35
3.1.3	Emergències per concentració de persones (PROCICAT)	35
3.1.4	Emergències per risc d'incendi forestal (INFOCAT)	35
3.1.5	Emergències per risc d'inundació (INUNCAT)	35
3.1.6	Emergències per risc de nevades (NEUCAT)	36
3.1.7	Emergències per risc sísmic (SISMICAT)	36
3.1.8	Emergències en el transport de Matèries Perilloses (TRANSCAT)	36
3.1.9	Emergències per risc de ventades (VENCAT)	36
3.1.10	Emergències per pandèmies (PANDÈMIES)	37
3.2	ELEMENTS VULNERABLES	38
4	DOCUMENT 4. PROCEDIMENT OPERATIU DEL RISC	42
4.1	PROCEDIMENT OPERATIU	42

4.1.1	CRITERIS D'ACTIVACIÓ. NIVELLS	42
4.1.2	TASQUES PREVENTIVES I OPERATIVES ASSOCIADES A CADASCUN DELS NIVELLS	43
4.1.3	AVISOS: ORGANITZACIÓ, SISTEMES I RECORREGUTS D'AVÍS	56
4.2	PROCEDIMENTS DE RELACIÓ I D'INTEGRACIÓ AMB ELS PLANS D'ÀMBIT SUPERIOR	59
4.3	MESURES DE PROTECCIÓ A LA POBLACIÓ	60
4.3.1	EXECUCIÓ DE L'EVACUACIÓ	60
4.3.2	ZONES D'ALLUNYAMENT	61
4.3.3	PAUTES DE CONFINAMENT	62
4.3.4	CONTROL D'ACCESSOS	64
4.4	CENTRES D'ACOLLIDA. TIPOLOGIA	65
5	DOCUMENT 5 - FITXES D'ACTUACIÓ	66
6	DIRECTORI TELEFÒNIC	81
6.1	Directorio telefònic	81
6.1.1	ORGANIGRAMA MUNICIPAL DE L'EMERGÈNCIA	81
6.1.2	CENTRES DE COORDINACIÓ I SERVEIS D'EMERGÈNCIA	83
6.1.3	CENTRES D'ACOLLIDA	84
6.1.4	MITJANS DE COMUNICACIÓ	84
6.1.5	MUNICIPIS VEÏNS	85
6.2	CATALEG DE MITJANS I RECURSOS	86
6.2.1	MITJANS I RECURSOS DE L'AJUNTAMENT	86
6.2.2	VEHICLES MUNICIPALS	86
6.2.3	XARXA D'HIDRANTS MUNICIPAL	86
6.2.4	ASSOCIACIONS I GRUPS DE VOLUNTARIS LOCALS	87
6.2.5	SERVEIS BÀSICS	87
6.2.6	SERVEIS SANITARIS	87
6.2.7	PRIVATS	87
7	DOCUMENT 7 - CARTOGRAFIA PER A CADA RISC	89
Annex I.	NORMATIVA ESPECÍFICA PREVENCIÓ D'INCENDIS FORESTALS	97
Annex II.	MANUAL DE FUNCIONAMENT XARXA RESCAT	100
Annex III.	CONSELLS D'AUTOPROTECCIÓ PER A LA POBLACIÓ	122
Annex IV.	DESCRIPCIÓ DELS RISCOS IDENTIFICATS	141
Annex V.	CRITERIS D'ACTIVACIÓ DELS PLANS DE PROTECCIÓ CIVIL DE LA GENERALITAT DE CATALUNYA	147
Annex VI.	PROTOCOL DE TRANSPORT ESCOLAR	154

GLOSSARI:

GIF Gran incendi forestal
 Pla INFOCAT Pla especial d'emergències per incendis forestals de Catalunya
 Pla INUNCAT Pla especial d'emergències per inundacions de Catalunya
 Pla NEUCAT Pla especial d'emergències per nevades a Catalunya
 Pla PROCICAT Pla Territorial de Protecció Civil de Catalunya

1 DOCUMENT 1 - GENERALITATS I ORGANITZACIÓ

1.1 INTRODUCCIÓ, NORMATIVA I DISPOSICIONS LEGALS

El Document Únic de Protecció Civil Municipal (DUPROCIM) és el document que estableix el marc orgànic i funcional previst per a un municipi, amb l'objecte de prevenir i controlar els riscos sobre les persones i els béns, i donar resposta adequada a les possibles situacions d'emergència del municipi, sota responsabilitat del titular del plaí garantint la integració d'aquestes actuacions amb el sistema autonòmic de protecció civil.

D'acord amb la Llei 4/97 de protecció civil de Catalunya, l'Ajuntament del municipi de Pontós està obligat a elaborar i implantar el Pla de protecció civil municipal per aquells riscos que es troba obligat (incendis forestals, nevades i inundacions), i per als quals aquest document n'és la base.

D'altra banda, el Document Únic de Protecció Civil Municipal, s'ha realitzat d'acord amb les disposicions legals, Plans d'emergència i normativa que es descriu a continuació:

A nivell municipal:

1.1.1 Document Únic de Protecció Civil Municipal (Infocat, Neucat, Inuncat, Sismicat, Camcat i Ventcat) de 2018.

1.1.2 PBEM PROCICAT aprovat i homologat per la comissió de Protecció Civil de Catalunya el dia 21/06/2007.

1.1.3 PAM INFOCAT aprovat i homologat per la comissió de Protecció Civil de Catalunya el dia 6/05/2008.

1.1.4 PAM INUNCAT aprovat i homologat per la comissió de Protecció Civil de Catalunya el dia 6/05/2008.

1.1.5 PAM TRANSCAT aprovat i homologat per la comissió de Protecció Civil de Catalunya el dia 6/05/2008.

A nivell autonòmic:

1.1.6 Decret 161/1995, de 16 de maig, pel qual s'aprova el Pla de protecció civil de Catalunya (PROCICAT).

1.1.7 Llei 4/1997, de 20 de maig, de protecció civil de Catalunya.

1.1.8 Acord GOV/128/2010, de 13 de juliol, pel qual s'aprova el Pla especial per a emergències aeronàutiques a Catalunya (AEROCAT).

1.1.9 Acord GOV/126/2014, de 23 de setembre, pel qual s'aprova la revisió del Pla especial d'emergències per nevades a Catalunya (NEUCAT).

1.1.10 Acord GOV/132/2014, de 30 de setembre, pel qual s'aprova la revisió del Pla especial d'emergències per accidents en el transport de mercaderies perilloses per carretera i ferrocarril a Catalunya (TRANSCAT).

1.1.11 Acord GOV/138/2014, de 14 d'octubre, pel qual s'aprova la revisió del Pla especial d'emergències sísmiques a Catalunya (SISMICAT).

- 1.1.12 Acord GOV/139/2014, de 14 d'octubre, pel qual s'aprova la revisió del Pla especial d'emergències per allaus a Catalunya (ALLAUCAT).
- 1.1.13 Acord GOV/141/2014, de 21 d'octubre, pel qual s'aprova la revisió del Pla especial d'emergències per incendis forestals de Catalunya (INFOCAT).
- 1.1.14 Decret 155/2014 de 25 de novembre, pel qual s'aprova el contingut mínim per a l'elaboració i l'homologació dels plans de protecció civil municipals i s'estableix el procediment per a la seva tramitació conjunta
- 1.1.15 Acord GOV/165/2014, de 9 de desembre, pel qual s'aprova el Pla especial per a emergències radiològiques de Catalunya (RADCAT).
- 1.1.16 Acord GOV/29/2015, de 3 de març, pel qual s'aprova la revisió del Pla especial d'emergència exterior del sector químic de Catalunya (PLASEQCAT).
- 1.1.17 Acord GOV/15/2015, de 10 de febrer, pel qual s'aprova la revisió del Pla especial d'emergències per contaminació de les aigües marines de Catalunya (CAMCAT).
- 1.1.18 Acord GOV/14/2015, de 10 de febrer, pel qual s'aprova la revisió del Pla especial d'emergències per inundacions de Catalunya (INUNCAT).
- 1.1.19 ACORD GOV/115/2017, d'1 d'agost, pel qual s'aprova el Pla especial d'emergències per risc de vent a Catalunya (VENTCAT).
- 1.1.20 ACORD GOV/58/2022, de 29 de març, pel qual s'aprova el Pla especial d'emergències per pandèmies a Catalunya.
- ACORD GOV/40/2020, de 3 de març, pel qual es revisa el Pla d'actuació del PROCICAT per pandèmies, que passa a denominar-se Pla d'actuació del PROCICAT per emergències associades a malalties transmissibles emergents amb potencial alt risc.
 - Acord GOV/64/2024, de 19 de març, pel qual es modifica el Programa temporal de reforç per implementar les mesures extraordinàries per a la gestió del REACT-EU en el Programa Operatiu FSE Catalunya 2014-2020 per fer front a les necessitats derivades de la pandèmia de la COVID-19.

Adicionalment, atenent al risc d'incendis forestals al que es troba sotmès el municipi, en base als seus antecedents, cal tenir en compte, la corresponent normativa específica.

Normativa específica de prevenció d'incendis forestals:

- Decret 64/1995, de 7 de març, pel qual s'estableixen mesures de prevenció d'incendis forestals.
- Llei 5/2003, de 22 d'abril, de mesures de prevenció dels incendis forestals en les urbanitzacions sense continuïtat immediata amb la trama urbana.
- Decret 123/2005, de 14 de juny, de mesures de prevenció dels incendis forestals en les urbanitzacions sense continuïtat immediata amb la trama urbana.

- DECRET 30/2015, de 3 de març, pel qual s'aprova el catàleg d'activitats i centres obligats a adoptar mesures d'autoprotecció i es fixa el contingut d'aquestes mesures.

1.2 DADES GENERALS DEL MUNICIPI

1.2.1 IDENTIFICACIÓ DEL MUNICIPI

DADES DEL MUNICIPI	
NOM MUNICIPI	Pontós
COMARCA	Alt Empordà
PROVINCIA	Girona

ALTRES DADES DEL MUNICIPI	
SUPERFÍCIE TOTAL	13,66 Km ²
POBLACIÓ (2023)	282 Habitats
DENSITAT	20,6 habitat/Km ²

Font: Padró municipal d'habitants i Idescat 2023.

DADES D'ALTRES NUCLIS	ROMANYÀ D'EMPORDÀ
SUPERFÍCIE TOTAL	32,70 Km ²
POBLACIÓ (2023)	37
DENSITAT	1,13 habitat/Km ²

1.2.2 SITUACIÓ GEOGRÀFICA

Descripció del municipi i dels aspectes geogràfics:

S'estén entre el Fluvià, límit meridional amb Bàscara, i la riera d'Àlguema, afluent del Manol, que fa de divisòria septentrional amb el terme d'Ordis. Altres municipis veïns són Borrassà, al N, Garrigàs, a l'Est, i Navata i Vilademuls (el Pla de l'Estany), a l'Oest. El territori és drenat, a més, per petits cursos torrencials, com la riera de Pontós, que pertany a l'aiguavés del Fluvià. Hi ha boscos de pins, alzines i roures. El municipi de Pontós, a més del cap de terme i nombroses masies disseminades, inclou el poble agregat de Romanyà de Besalú o d'Empordà, i el veïnat del Castell.

La carretera estatal N-II cap a França coincideix en un bon tros amb el límit termenal de llevant amb Garrigàs. A la vora hi ha el traçat de l'autopista AP-7. El poble de Pontós es comunica amb la carretera general per un ramal, i un altre ramal, que travessa la part septentrional del municipi, porta al poblet de Canelles (del terme de Navata).

El topònim, que prové de Pontons, deu tenir l'origen en l'existència de ponts, etimologia que s'avé amb les característiques del lloc, situat entre dos rius.

El poble de Pontós, a 94 m d'altitud, és situat en una petita vall, entre el puig del Castell, a migdia, i el puig de la Torre de l'Àngel al nord. Tenia 201 h el 2005. L'església és al NE, en la part més enlairada del poble. Aquest és centrat per la plaça Major, en la qual hi ha algunes cases força interessants: Can Vilà, amb un gran portal adovellat i finestres motllurades del segle XVI, és situada al nord, i Can Verdager, amb finestres conopials i porta adovellada del 1760, a migdia. Fora d'aquest nucli de població hi ha els veïnats del Castell i de la Pobla, a part nombroses masies.

L'antic castell de Pontós (124 m d'altitud), a migdia del poble, ha estat l'origen del barri del Castell. Encara resten prou vestigis d'aquesta edificació per a endevinar-ne la planta, rectangular, molt allargada, seguint la forma del planell superior del turó on és emplaçat. Els murs de llevant i de ponent, que es conserven en un bon tros, són atalussats i tenen sageteres a la part superior. S'hi diferencien paraments de dues etapes constructives, una que podria ser dels segles XII-XIII i una altra de més tardana. No hi ha record del lloc concret on s'aixecava la seva capella de Santa Maria. Les cases del barri del Castell són dels segles XVIII i XIX, i es

construïren aprofitant els murs que restaven de la fortificació.

La torre de l'Àngel (146 m d'altitud) s'aixeca isolada dalt d'un turó, uns 500 m al N de Pontós. Joan Amades en recollí la llegenda que fa referència a la invasió de Felip l'Ardit

segons la qual, després de la traïció per part dels defensors del castell de Pontós al rei català, només li restaren fidels els d'aquesta torre i gràcies als seus senyals els francesos pogueren ser vençuts.

El poble de Romanyà de Besalú, també dit Romanyà d'Empordà és a la vora esquerrada del Fluvià, al sector SW del terme. El 2005 tenia 28 habitants empadronats. Els seus masos s'esglaonen pels marges i replans de la terrassa del riu, en molts trams encinglerada.

L'església parroquial de Sant Medir i Sant Celdoni de Romanyà és romànica, del segle XII, d'una nau amb absis semicircular, que ha sofert algunes reformes tardanes (segle XVIII) i ha estat restaurada. Pocs metres al N de l'església parroquial, prop d'una font, hi ha el santuari de la Mare de Déu de Lorda (1890).

A migdia de l'església hi ha el Mas Roca, amb elements medievals. La masia anomenada el Castell, a ponent del terme, vora el rec del Castell, que fa de límit amb Navata, i prop del poblet de Canelles, d'aquest darrer municipi, conserva alguns elements de fortificació; és un edifici del segle XVII, amb un fragment d'aparell, inserit en el mur de llevant del mas, que podria ser medieval. En aquest lloc hi devia haver una petita fortalesa, precedent de la masia fortificada, a la primera del segle X.

Font: Enciclopèdia catalana.

El poble celebra la festa major d'estiu de Santa Anna, al juliol, i la festa major de Sant Martí al novembre. El nucli de Romanyà celebra la seva festa major al setembre.

DADES DE LA SITUACIÓ GEOGRÀFICA		
	coordenades màximes del municipi	coordenades mínimes del municipi
X	492705	492422
Y	4672837	42160728
COORDENADES NUCLIS URBANS		
Nucli	Pontós	Romanyà d'Empordà
ALTITUD	94	94
X	493.250	492.160
Y	4.670.650	4.669.025

Font: Elaboració pròpia a partir de dades ICC.

DADES DE DISTRIBUCIÓ DE LA SUPERFÍCIE		
CONREUS, PRATS I GUARETS	728,0 hectàrees	53,8 %
BOSCOS	404,9 hectàrees	30,0 %
PLANTACIONS D'ARBRES I VIVERS DE LLENYOSSES	93,2 hectàrees	6,9 %
BOSCOS DE RIBERA	83,0 hectàrees	6,1 %
ÀREES URBANITZADES I GRANS INFRAESTRUCTURES	44,9 hectàrees	3,2 %

Font: PLA D'ORDENACIÓ URBANÍSTICA MUNICIPAL DE PONTÓS.

MUNICIPIS VEÏNS			
MUNICIPI	SITUACIÓ	TELÈFON AJUNTAMENT	TELÈFON POLICIA
Borrassa	Nord	972 525 185	-
Garrigàs	Est	972 568 083	-
Navata	Oest	972 565 004	-
Vilademuls	Oest	972 560 204	-

Ordís	Nord	972 525 159	-
Bàscara	Sud	972 560 007	-

Font: Municat

1.2.3 DADES DE POBLACIÓ

DADES DE POBLACIÓ	
Habitants censats any 2014	223 habitants
Habitants censats any 2015	231 habitants
Habitants censats any 2016	234 habitants
Habitants censats any 2017	240 habitants
Habitants censats any 2018	247 habitants
Habitants censats any 2020	260 habitants
Habitants censats any 2022	274 habitants
Habitants censats any 2023	282 habitants
Increment de població (%)	13,09 %

Font: Idescat (2023) i elaboració pròpia

1.2.4 ESTRUCTURES I VIES DE COMUNICACIÓ

INFRAESTRUCTURES I VIES DE COMUNICACIÓ				
Infraestructura	Titularitat	Punts quilomètrics (fronterers)	Ponts i túnels	Asfaltat
AP-7	Ministeri de Foment d'Espanya	57,67 m de longitud	- Pont 01 sobre la NII - Pont 02 Sobre el camí del Bosc d'en Llac	Si
N-II	Ministeri de Foment d'Espanya	2.217,71 m de longitud	- Pont 03 sobre el rec de la Font Vella - Pont 04 sobre la riera de Santa Ana - Pont 06 sobre camí - Pont 07, pont de Bàscara sobre el riu Fluvià	Si
GIV - 5126	Diputació de Girona	0(Can Vinyoles, Navata) – 488 (N-II, PK 745,4)	-	Si
GIV - 5125	Diputació de Girona	0(N-II PK 742,2) - 2,47 (GIP-5126 PK 2,1)	Pont 08 sobre la riera de Santa Ana	Si
Camí de Romanyà d'Empordà	Municipal	Connecta la GIV 5126 amb el nucli de Romanyà i des d'aquest punt connecta amb la N-II	-	Si
Camí de Circumval.lació	Municipal	Connecta pel l'est, la GIV-5125 al carrer de Figueres	-	No

	Municipal	Surt del nucli de Pontós per La Pobla i connecta directament a la N-II. Dona un accés més directe a la ermita de Santa Anna des del nucli urbà.	-	No
LAV	ADIF	7,2 km	- Pas inferior GIV-5125, de 8 m (PAS 01) - Viaducte sobre el Fluvià de 504 m (VIA 1) - Viaducte Riera de can Fares de 100 m (VIA 2) - Viaducte sobre la Riera de Santa Anna de 220 m (VIA 3) - Viaducte Plana agrícola Pontós, de 457,5 m (VIA 4) - Viaducte sobre la carretera N-II de 45 m (VIA 5) - Viaducte sobre la autopista AP-7 de 130 m (VIA 6)	-

Font: Elaboració pròpia a partir de dades ICGC.

CAMINS				
Camí	Origen	Destí	Asfalt	Sector de risc
Camins primaris ¹				
Camí de circumval.lació	Giv-5125	Carrer Figueres	No	
Camins secundaris ¹				
Camí de Romanyà	N-II	GIV-5126	No	
Camí Sud	Barri de La Pobla	N-II	Fins a PK-1+011	
Camí Sant Mer i Sant Celoni	Camí de Romanyà		Si	
Camins terciaris ¹				
Camí				

¹ Segons el Pla especial d'emergències per incendis forestals de Catalunya (Pla INFOCAT):

Camins primaris: camins que tenen una amplada mínima de 5m i que permeten el pas creuat de vehicles de tipus bomba rural pesada (BRP).

Camins secundaris: camins i pistes forestals entre 3 i 5 m d'amplada amb sobre-amples disposats cada 100-150m que permeten el pas creuat de vehicles de tipus bomba rural pesada (BRP).

Camins terciaris: camins i pistes forestals que no permeten el pas creuat de camions tipus BRP i que tampoc no disposen de sobre-amples cada 100-150metres.

1.2.5 SERVEIS BÀSICS

XARXA DE GAS		
línia de gasificació	companyia	característiques del transport
Hi ha dos dipòsits de gas	GAS NATURAL REDES GLP, S.A.	GLP MOP 1,7 bar

Nota: El barri del Castell i Romanyà no disposen de xarxa de gas.

Contacte		
GAS NATURAL REDES GLP, S.A.	Urgències	900 555 000
	Atenció al Client	900 510 511

XARXA ELÈCTRICA			
Línia elèctrica	Tensió	Companyia	Afecta la massa forestal
Línia elèctrica	Mitja tensió 25 KV aèria	Endesa Distribución, S.L.	Si
Estacions de transformació	Tensió	Companyia	Afecta la massa forestal
EM19173	-	Endesa Distribución, S.L.	SI
EM19175	-	Endesa Distribución, S.L.	NO
EM18087	-	Endesa Distribución, S.L.	NO
58334	-	Endesa Distribución, S.L.	SI
EM19171	-	Endesa Distribución, S.L.	NO
EM18183	-	Endesa Distribución, S.L.	NO
EM19176	-	Endesa Distribución, S.L.	NO
EM19178	-	Endesa Distribución, S.L.	SI
EM19182	-	Endesa Distribución, S.L.	NO
57182	-	Endesa Distribución, S.L.	NO
EM17179	-	Endesa Distribución, S.L.	NO
EM19181	-	Endesa Distribución, S.L.	NO
EM19111	-	Endesa Distribución, S.L.	NO
EM19174	-	Endesa Distribución, S.L.	NO

Contacte		
e-distribuciones	800 760 706	
Red Eléctrica de España	Informació	917 286 2 15
	Centraleta	916 502 012
	Barcelona	934 430 8 61

XARXA DE TELECOMUNICACIONS		
Servei de telecomunicació	Companyia	Afecta la massa forestal
Telefonia (fixa i mòbil)	Telefònica, Movistar Organge M&M Informàtica Iberbanda	Si
Internet		Si
Fibra òptica (NII)	GTT Communications, Inc	Si

Torre de telecomunicacions	Companyia	Coordenades utm	Característiques
Camí de Romanyà	ADIF	493026, 4668766	Sud de la Població
Ermadàs (PK 741.190)	ADIF	494498, 4670973	Node nord de Pontós ubicat a terme de

El municipi de Pontós s'abasteix dels recursos propis.

XARXA D'AIGUA POTABLE		
Servei d'aigua potable	Companyia	Subministrament
Servei de gestió municipal	Ajuntament	Pontós

Contacte	
Ajuntament de Pontós	972 56 02 28

1.2.6 CLIMATOLOGIA

Els hiverns són freds, els estius càlids i la pluviositat, més abundant a la primavera i tardor, els situa amb uns resultats diferenciats dels obtinguts a la franja costanera de la comarca. En general les temperatures són moderades, amb una mitjana anual que oscil·la al voltant dels 16°C, uns mínims a l'hivern just per sota els 0°C i uns màxims als estius, quan les temperatures mitjanes superen als 20°C.

Els grops, que es formen entre el Canigó i la Mare de Déu del Mont, visibles des de Borrassà, Ordís i Pontós, descendeixen pel cursos de la Muga i el Fluvià, i suavitzen l'aridesa de l'estiatge llarg i sec.

La tramuntana provenint del nord, vent fred i sec, que bufa un mínim de setanta dies l'any, de novembre a març, fa recular les pluges perjudicant tot sovint les collites. Tanmateix, la tramuntana és un dels trets d'identitat de l'àrea i en especial de l'àmbit d'estudi, atès que els tres municipis se situen al bell mig del plana empordanesa.

PRECIPITACIONS	
Precipitacions	712,6 mm
Mesos més plujosos	Octubre, novembre i desembre
Mesos més secs	Juny, juliol i agost

Font: Agenda 21 (2007) i dades de l'Estació Meteorològica de Navata.

TEMPERATURA	
Temperatura mitja anual	15,7 °C
Temperatura màxima anual	22,8 °C
Temperatura màxima absoluta	39,8 °C (12/0/2003)
Temperatura mínima anual	9,3 °C
Temperatura mínima absoluta	- 4,5 °C (8/03/2003)
Mesos més càlids	Juny, juliol i agost
Mesos més freds	Desembre, gener i febrer

Font: Dades Estació Meteorològica de Navata.

VENTS DOMINANTS		
Direcció dels vents dominants	Freqüència	Velocitat mitja
Oest	15 %	1,5 m/s
Sud-Est	10 %	1,5 m/s
Nord-Est	5 %	2 m/s

Font: Dades Estació Meteorològica de Navata.

XARXA D'ESTACIONS METEREOLÒGIQUES AUTOMÀTIQUES (XEMA)			
Localització	Característiques		
	UTM	altitud	web
Navata	42,22793; 2,86295	152 m	www.meteo.cat/observacions/xema/dades?codi=Y5
Roses	42,17716; 3,09680	4 m	www.meteo.cat/observacions/xema/dades?codi=D4
Castelló d'Empúries	42,24726; 3,09021	2 m	www.meteo.cat/observacions/xema/dades?codi=W1
Pantà Darnius Boadella	42,34215; 2,83423	158 m	www.meteo.cat/observacions/xema/dades?codi=J5
Cabanes	42,3064; 2,95481	31 m	www.meteo.cat/observacions/xema/dades?codi=U1
Espolla	42,38443; 3,00736	83 m	www.meteo.cat/observacions/xema/dades?codi=VZ

Font: Servei Meteorològic de Catalunya.

1.2.7 OROGRAFIA I HIDROLOGIA

DADES OROGRAFIA I HIDROLOGIA	
Altitud màxima amb població / infraestructures	154 m
Altitud mínima amb població / infraestructures	90,5 m
Altitud del nucli urbà	94 m
Rius	El Fluvià
Rieres a destacar ¹	Riera de Santa Anna Riera d'Alguema
Torrents destacats ²	Rec de la Por Rec de Coma-canal Rec e la Font Vella Rec del Regadiu
Llacs	-
Embassaments	-
Passos soterranis	-

¹ Riera: Curs d'aigua generalment intermitent, per manca d'aigua a l'estiu, de vessant d'extensió comarcal i de cabal inferior al d'un riu.

² Torrent: Curs d'aigua temporal, de règim irregular, característic dels pendissos pronunciats i dels vessants de muntanya, pels quals davalla quan hi ha precipitacions estacionals o ocasionals.

1.3 ORGANITZACIÓ MUNICIPAL DE PROTECCIÓ CIVIL

1.3.1 ESTRUCTURA, FUNCIONS I RESPONSABILITATS

L'organització municipal de protecció civil és el conjunt de persones encarregades de dur a terme la protecció civil del municipi, amb l'objectiu de fer front a les emergències que puguin sorgir dins del municipi per tal de salvar vides, protegir béns i cuidar el medi ambient.

L'estructura de l'organització municipal de protecció civil té com a punt més elevat de responsabilitat a l'alcalde, que és l'autoritat de protecció civil d'àmbit municipal i, com a base de l'organització, es troben les diferents comissions i comitès encarregats de dur a terme les accions per tal d'aplicar correctament el Pla de Protecció Civil Municipal.

En aquest apartat es tracta doncs, de donar a conèixer les diferents figures dins de l'organització municipal de protecció civil tot explicant les seves funcions i responsabilitats.

L'organigrama municipal en emergències segueix el següent patró:

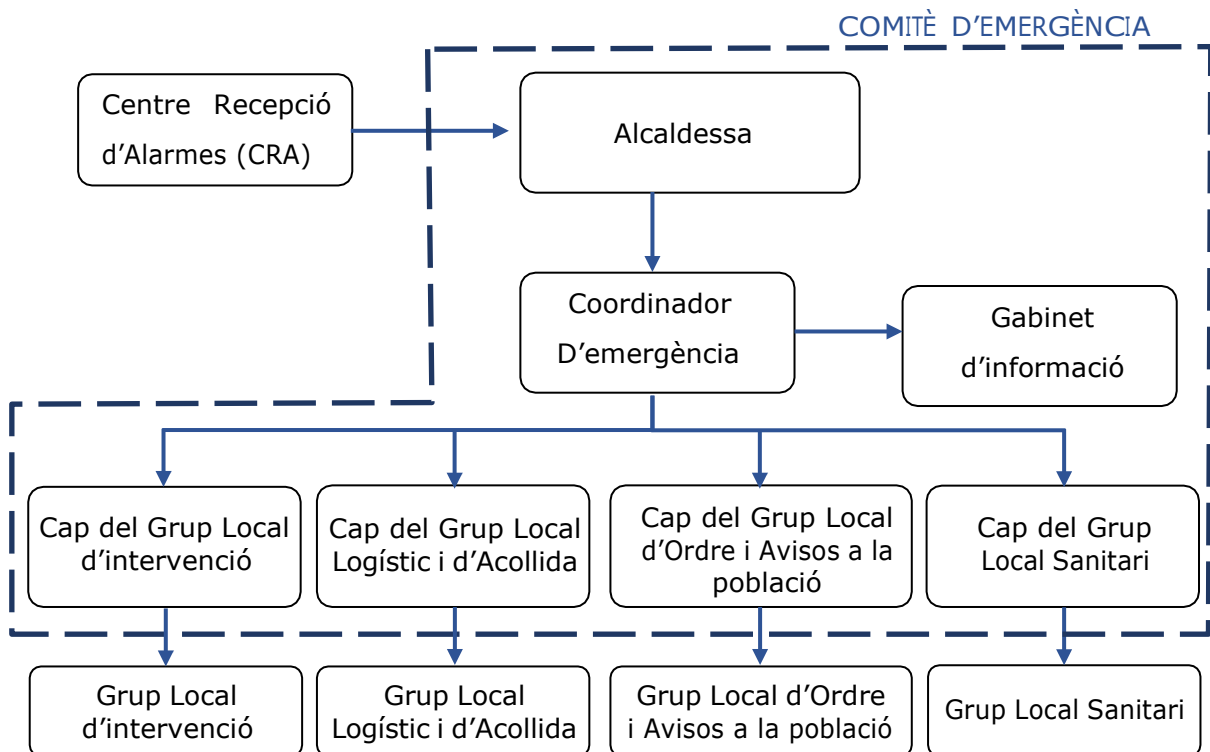

Centre Receptor d'Alarmes (CRA):

És el centre on es reben i des d'on es notifiquen els avisos d'emergència del municipi.

Comitè d'Emergències:

- Alcaldesa
- Consell Assessor
- Gabinet d'informació municipal

Aquests òrgans es defineixen de la manera següent:

Alcaldesa

- L'alcalde del municipi és l'autoritat de protecció civil d'àmbit municipal, i per tant el director del Pla municipal de protecció civil o responsable municipal de l'emergència. Pot delegar les funcions de direcció del Pla al/a la tinent/a d'alcalde (o a altres regidors/es, si en manquen).
- L'alcalde o alcaldessa és el responsable màxim de l'elaboració, la implantació i l'execució del Pla de protecció civil municipal.

Consell Assessor

- El Consell Assessor té per funcions:
 - Assessorar el director del pla, l'alcalde.
 - Analitzar i valorar la situació, aportant-hi tota la informació i trametent les instruccions de l'alcalde als seus respectius col·laboradors.

Altres funcions específiques per a cada risc concret.

El Consell Assessor es compon de:

- El / La Cap del Grup Local d'Ordre i Avisos a la Població
- El / La Cap del Grup Local Logístic i d'Accollida
- El / La Coordinador municipal de l'emergència
- Altres en funció del risc a criteri del director del Pla, en general tots els regidors i/o tècnics implicats en la resolució de l'emergència

Grup Local d'Ordre i Avisos a la Població

Les funcions d'aviso són:

- Avisar a la població afectada que estigui en les zones de risc de l'emergència i especialment als elements vulnerables.
- Transmetre la informació de les mesures a adoptar per part de la població.

Les funcions d'ordre són:

- Coordinar i executar les tasques d'allunyament, evacuació o confinament de la població i dels elements vulnerables.
- Garantir la seguretat ciutadana a la zona de risc.
- Controlar els accessos a la zona de risc.
- Realitzar la vigilància viària a la zona d'emergència, efectuant el control del trànsit d'accés dels components dels grups d'emergència.
- Guiar els actuants cap al Centre de Comandament Avançat (CCA) i a l'Àrea sanitària.

Grup Local d'Intervenció

Les seves funcions són:

- Assessorar tècnicament als diferents cossos d'emergència sobre l'actuació en front de l'emergència.
- Donar recolzament a les tasques necessàries per a prevenir i controlar les emergències.
- Donar recolzament a les tasques de rescat i salvament de persones i béns.
- Informar el coordinador del CCA i atendre les seves instruccions.

Grup Local Sanitari

Les seves funcions són:

- Informar-se de la situació sanitària en l'àrea d'emergència.
- Prestar assistència sanitària in situ.
- Conèixer l'estat i la ubicació dels afectats.
- Cobrir les necessitats farmacèutiques.
- Prestar atenció psicològica als afectats i familiars.
- Realitzar les tasques de salut pública.

Grup Local Logístic i d'Acollida

- Proporcionar i gestionar els serveis bàsics municipals.
- Preparar els centres d'acollida i gestionar-los per tal que es pugui acollir a la població.
- Donar allotjament, proveïment d'aliments, control i serveis socials a les persones afectades.
- Subministrar tots els materials o combustibles que es necessitin.
- Rebre el voluntariat.

Coordinador municipal de l'emergència

- És la figura que fa de vincle entre l'alcalde i els diferents grups d'emergència, essent el màxim responsable del Consell Assessor. És el responsable de comunicar amb els diferents grups d'emergència municipal i de controlar que tot es fa segons el previst, a més de suplir a l'alcalde en cas que fos necessari, amb una disponibilitat de 24 hores al dia.

Les seves funcions són:

- Coordinar l'emergència.
- Comunicar amb tots els grups d'emergència municipal.
- Rebre comunicacions del CRA.
- Assessorar l'alcalde.
- Controlar la situació i evolució de l'emergència i supervisar les accions dels diferents grups d'emergència.

Representant municipal dels Plans d'àmbit superior PROCICAT

- És el responsable de traslladar-se al CECAT, en cas que aquest ho requereixi, per tal de donar informació a Protecció Civil, d'una forma directa i conjunta, de tot el que pugui ser necessari per a la resolució de l'emergència.

Gabinet d'Informació Municipal

- El Gabinet d'Informació Municipal és l'òrgan responsable de donar la informació en el moment de l'emergència.

Les seves funcions són:

- Aplegar informació sobre l'emergència.
- Transmetre (o difondre) la informació generada dins el Comitè d'Emergències a la població en general i a les persones directament o indirectament afectades.

ORGANITZACIÓ MUNICIPAL DE PROTECCIÓ CIVIL		
Càrrec operatiu	Càrrec habitual	Número fitxa d'actuació
Centre Receptor d'Alarmes (CRA)	Ajuntament	1
Responsable municipal de l'emergència	Barbara van Hoestenbergh ALCALDESSA	2
Coordinador municipal de l'emergència	Barbara van Hoestenbergh ALCALDESSA	3
Cap del Grup local d'ordre i avisos a la població	Jaume Rodriguez AGUTZIL	4
Cap del Grup local logístic i d'acollida	David Colinas Regidor	5
Cap del Grup local Sanitari	No n'hi ha	

Cap del Gabinet d'informació	Esteve Bas REGIDOR	7
Cap del Grup local d'intervenció	ADF 280- L'Alguema - Robert Cufí	8
Representant municipal al CECAT	Laia Alzueta REGIDORA	9

1.3.2 CENTRES DE COORDINACIÓ

CENTRE DE RECEPCIÓ D'ALARMES (CRA)	
Lloc	Ajuntament de Pontós
Adreça	Plaça Major, 1 17773 Pontós
Telèfon*	972 56 02 28 / 657 328 864
Correu electrònic	ajuntament@pontos.cat
Nom Responsable	Barbara Mieke J Van Hoestenberghe
Altres comunicacions	Xarxa RESCAT
Altres comunicacions	Dispensari Pontós: 972 560 228 Metge (Àrea Bàsica de Salut de Bàscara): 972 560 627 ADF Alguema (280): 972 560 240
Protocols, fitxes d'actuació, etc.	Fitxa d'actuació núm. 1 Directori telefònic (veure Document 6)

*Veure Annex2.

El CRA és un centre que ha d'estar operatiu 24 hores al dia, 365 dies a l'any. En cas que no sigui possible, aquestes funcions seran dutes a terme per l'alcaldeessa o persona en qui delegui.

Funcions:

- Notificar qualsevol alarma al **112** i al Centre de Coordinació Operativa de Catalunya (**CECAT**) Tel. 935 517 285.
- Rebre la notificació de l'alarma i trametre-la.
- Valorar, segons el protocols establerts, la importància de l'alarma.
- Posar en marxa el avisos d'activació del Pla de protecció civil municipal.
- Informar-se, en els primers moments, de la marxa de l'emergència.
- Establir contacte amb el coordinador municipal de l'emergència o l'Alcaldeessa.

1.3.2.1 Centre de Coordinació Operativa Local (CECOPAL)

CENTRE DE COORDINACIÓ OPERATIVA LOCAL (CECOPAL)	
Lloc	Ajuntament de Pontós
Adreça	Plaça Major, 1 17773 Pontós
Telèfon*	972 560 228
Correu electrònic	ajuntament@pontos.cat
Recursos	Xarxa RESCAT

**Veure Annex2.*

Funcions:

- És el centre de coordinació municipal, que realitza les accions determinades pel director del Pla. Des d'aquí es dirigeix i es coordinen les actuacions dels diversos serveis relacionats amb el Pla.
- Mantenir contacte directe i continu amb el CECAT.
- Notificar als grups operatius i al CECAT l'activació i la desactivació del Pla de protecció civil municipal.
- Facilitar, si escau, la informació a la població del municipi, amb els mitjans oportuns, segons les circumstàncies del risc i l'evolució de la situació de l'emergència.
- Mobilitzar i assegurar la transmissió de la informació i les ordres als grups operatius municipals decidides per la direcció del Pla, així com activar els mitjans i recursos municipals necessaris.
- Canalitzar l'ordre de l'autoritat de protecció civil municipal de prestació de serveis personals i la requisita, la intervenció o l'ocupació temporal i transitòria dels béns necessaris per afrontar les situacions d'emergència.
- Donar suport als mitjans d'emergències, de seguretat i als serveis especialitzats aliens que intervinguin en el municipi sota l'estructura del Pla activat.

1.4 PROGRAMA I PROCEDIMENT D'IMPLANTACIÓ, SIMULACRES, MANTENIMENT, REVISIÓ I ACTUALITZACIÓ

1.4.1 PROGRAMA IMPLANTACIÓ DEL PLA

Es duran a terme les següents reunions d'implantació de l'operativitat del Pla en els actuants:

DATA	TIPUS	RISC	ADREÇAT A
2024	Sessió informativa: <ul style="list-style-type: none"> ▪ DUPROCIM ▪ Riscos que afecten municipi ▪ Fitxes d'actuació 	Tots	Organigrama municipal de l'emergència
	Simulacre de despatx: <ul style="list-style-type: none"> ▪ Comprovació localització responsables ▪ Comprovació funcionament recursos 		
2025	Sessió informativa: <ul style="list-style-type: none"> ▪ DUPROCIM ▪ Riscos que afecten municipi ▪ Fitxes d'actuació 	Incendi forestal	Organigrama municipal de l'emergència
	▪ Simulacre de despatx		
2026	Sessió informativa: <ul style="list-style-type: none"> ▪ DUPROCIM ▪ Riscos que afecten municipi ▪ Fitxes d'actuació 	Nevada	Organigrama municipal de l'emergència
	Simulacre de despatx		
2027	Sessió informativa: <ul style="list-style-type: none"> ▪ DUPROCIM ▪ Riscos que afecten municipi ▪ Fitxes d'actuació 	Inundacions	Organigrama municipal de l'emergència
	▪ Simulacre de despatx		

1.4.2 MANTENIMENT DEL PLA

MANTENIMENT DEL PLA	
Data d'homologació:	Pendent
Data d'homologació de l'última revisió:	----
Data de l'última actualització:	Cada any
Data de la propera revisió:	4 anys després de la data d'homologació

1.4.3 PROGRAMA D'EXERCICIS I SIMULACRES

Dins dels objectius del programa d'implantació s'hi troba la programació, realització i avaluació de simulacres que validin el correcte funcionament del Pla de Protecció Civil Municipal, tal com s'ha previst i com s'ha portat a la pràctica. Així mateix, és necessari programar simulacres al llarg del temps, a fi de validar el correcte funcionament del pla durant tot el seu període de vigència. Realitzar simulacres i

informar-ne als òrgans de les administracions competents, és una obligació de la persona responsable de la implantació del Pla.

Els simulacres pretenen verificar i comprovar:

- L'eficàcia de l'organització de resposta davant d'una emergència.
- La capacitat del personal adscrit a l'organització de resposta.
- L'entrenament de tot el personal del centre en la resposta davant d'una situació d'emergència.
- La suficiència i idoneïtat dels mitjans i recursos assignats.
- L'adequació dels procediments d'actuació.
- La validació del correcte funcionament del procediment de comunicació de les emergències.

La realització de simulacres té per objecte l'activació total o parcial de les accions contingudes en el Document nº4: Procediments operatius per risc.

S'ha de dur a terme, com a mínim, un simulacre del Pla de Protecció Civil Municipal cada any.

A més, la Direcció General de Protecció Civil de la Generalitat de Catalunya convoca els corresponents simulacres dels plans especials segons el seu propi programa d'implantació i manteniment. Quan un d'aquests simulacres afecti el municipi, aquest pot substituir el següent simulacre bianual programat.

Cada vegada que es realitzi un exercici o simulacre s'ha d'emplenar la fitxa:

PROGRAMA D'EXERCICIS I SIMULACRES			
EXERCICI Nº:	Veure taula d'implantació 1.4.1		
DATA:	a concretar	HORA:	A concretar
ESCENARI:			
Ajuntament de Pontós			
ZONA INVOLUCRADA:			
Municipi de Pontós			
CARACTERÍSTIQUES:			
2024	Emergència municipal. Cal comprovar que es pot localitzar fàcilment l'alcalde i els regidors amb responsabilitats en el pla. Mesurar el temps de resposta. Comprovació de la disponibilitat de recursos municipals. Simulacre de despatx per a diferents riscos.		
2025	Simulacre de despatx per a incendi forestal.		
2026	Simulacre de despatx per a nevada		
2027	Simulacre de despatx per a inundació		
VERIFICACIÓ I COMUNICACIÓ D'EXERCICI A ORGANISME OFICIAL COMPETENT:			
Segons normativa.			
AVALUACIÓ:			
Pendent de la realització dels simulacres.			

1.5 PLA DE RECUPERACIÓ

1.5.1 BASES PER AL PLA DE RECUPERACIÓ PREVIST A L'ARTICLE 31 LLEI 4/1997

1. RECOPIACIÓ DE LES FONTS D'INFORMACIÓ DELS DANYS PRODUÏTS:

- Tècnics municipals
- Brigada d'obres
- Mossos d'Esquadra, Guàrdia Civil.
- Bombers
- Servei d'enllumenat, de clavegueram, etc. del municipi.
- Companyies de l'aigua, del gas, d'electricitat i de telèfons.
- Serveis de transports: ferrocarrils, transport urbà, empreses d'autocars, empreses de transports, etc.
- Carreteres.
- Indústries, comerços, etc. del municipi.
- Particulars.
- Serveis sanitaris.
- Altres que el municipi consideri oportú.

2. RECOPIACIÓ DE LES DADES DELS DANYS QUE S'HAN PRODUÏT:

- Localització dels danys: cal indicar el lloc concret (fins i tot amb cartografia).
- Descripció de:
 - Els elements afectats (cal indicar el tipus d'element i una descripció).
 - Els tipus dels danys que s'han produït.
 - Causes que han produït els danys.

3. VALORACIÓ ECONÒMICA DELS DANYS (DESPESES QUE S'HAN GENERAT DURANT L'EMERGÈNCIA I COST PER RECUPERAR LA NORMALTAT).

- Mesures de recuperació:
 - És responsabilitat de l'Ajuntament l'adopció immediata de les mesures següents:
 - Notificació a les companyies de gas, d'electricitat, de telèfons, de llum, carreteres, mitjans de transport, de les avaries, talls de subministrament, dels danys que s'han produït.
 - Acollida de la població.
 - Proveïment de recursos a la població.
 - Desenrunament i neteja.
 - Recerca de mitjans i recursos.
 - Control d'aqüífers.

Proposta de reconstrucció o reparació dels danys:

- Descripció de les obres, reparacions, etc., a realitzar per recuperar o reparar els danys (la proposta es pot realitzar per evitar la repetició dels danys).
- Valoració econòmica (cost per recuperar la normaltat).
- Designació de responsables.
- Definició de terminis.

Cal saber si la zona s'ha declarat o no zona d'actuació especial (o catastròfica). En aquest cas les ajudes vindran de l'Estat, el qual aprova un Reial decret llei (primer l'aprova el Consell de Ministres i posteriorment el validen les Corts), per establir de forma concreta i per a cada catàstrofe totes les mesures, actuacions i procediments a seguir. S'hi estableixen, també, les previsions de finançament mitjançant el crèdit

extraordinari.

Al marge de les subvencions que dóna l'Estat, pot haver-hi ajudes de les comunitats autònomes, la Unió Europea, les diputacions, etc. En aquest cas, cal tenir en compte que aquestes ajudes són incompatibles amb les que pugui donar l'Estat.

Cal destacar que queden excloses les ajudes de les diferents administracions als danys produïts en béns assegurats, ja que existeix el Consorci de Compensació d'Assegurances, entitat autònoma de caràcter públic que actua com a reasseguradora de les companyies privades en cas que es produeixin catàstrofes.

2 DOCUMENT 2 - ANÀLISI DEL RISC

En l'anàlisi del risc es consideren els diversos riscos que poden afectar al municipi; els riscos territorials i els riscos especials.

2.1 RISCOS TERRITORIALS

Els **riscos territorials** són aquells riscos o emergències no especials, que poden afectar a la vegada un volum considerable de persones o que poden tenir una repercussió important.

RISC TERRITORIAL		
Emergències en el transport de viatgers	AFFECTA – PER FERROCARRIL	S'inclou en aquest document
Emergències per onades de calor	AFFECTA	S'inclou en aquest document
Emergències per concentració de persones	AFFECTA – Festa Major d'Estiu	S'inclou en aquest document

2.2 RISCOS ESPECIALS

Els **riscos especials** són aquells riscos o emergències, la naturalesa dels quals requereix d'uns mètodes tècnics i científics adequats per avaluar-los i tractar-los.

Els Plans especials de Catalunya de cada risc determinen quins municipis es troben obligats i quins municipis estan recomanats a elaborar els corresponents Plans d'Actuació Municipal (PAM) per a cada risc.

En el cas del municipi de Pontós, aquest es troba a obligat a elaborar els PAMs dels riscos següents:

RISCOS ESPECIALS		
	Classificació del risc al municipi segons Pla Especial Generalitat	AVALUACIÓ

Risc d'incendi forestal (INFOCAT)	MOLT ALT	<p>Segons la revisió 2024 del Pla INFOCAT, Pontós està obligat a elaborar el PAM de l'INFOCAT per ser un municipi amb perillositat alta i vulnerabilitat molt alta. És obligat a considerar el risc al DUPROCIM.</p> <p>Els elements vulnerables més estacats són les cases de colònies i zones d'acampada.</p>
Risc d'inundacions (INUNCAT)	MODERAT	Risc MODERAT al tram del riu
		<p>Fluvià. Avaluació segons zones inundables segons període de retorn 500 anys més les zones potencialment inundables per criteris geomorfològics.</p>
Risc químic en el transport (TRANSCAT)	<p>MODERAT</p> <p>Risc d'accidents en vies de comunicació principals, amb una valoració d'afectació en un radi màxim de 1.000 metres:</p> <ul style="list-style-type: none"> - TGV Barcelona-La Jonquera - Autopista AP-7 - N-II 	<p>Segons la revisió 2015 del Pla TRANSCAT, EL flux de vehicles que transporten mercaderies perilloses és molt important per l'autopista AP-7, flux mitjà per línia de ferrocarril convencional i flux moderat a la línia de TGV. És obligat a considerar el risc al DUPROCIM.</p>
Risc per nevades (NEUCAT)	<p>AFECTAT</p> <p>Tinguin un número d'habitants superior a 20.000 o bé els que estiguin a una alçada de 400 metres o més. Per a la resta de municipis es recomana l'elaboració del pla d'actuació municipal (PAM) atès que pot nevar a qualsevol municipi de Catalunya, d'acord amb el punt 2.2.2, i es recomana en especial a aquells municipis que tinguin un número de població flotant important en època hivernal, a aquells que tinguin nuclis de població aïllats i a aquells que tinguin algun risc especial per nevades.</p>	<p>Recomanada la seva redacció.</p>

Risc sísmic (SISMICAT)	AFFECTAT Intensitat sísmica de VII (superació llindar d'intensitat)	La intensitat màxima prevista podria causar danys greus tan materials com humans. És obligat a considerar el risc al DUPROCIM.
Risc de ventades (VENTCAT)	AFFECTAT Municipis amb >10 dies de superació del llindar de vent de 20 m/s	s obligat a considerar el risc al DUPROCIM.

2.2.1 RISC INCENDIS FORESTALS

2.2.1.1 Incendis forestals esdevinguts en el municipi.

Sector afectat	Causa	Any	Superfície cremada
Bosc en el terme municipal	Incendi forestal	2012	

2.2.1.2 Massa forestal

Sector/s de massa forestal	Situació geogràfica (respecte al nucli urbà)	Superfície cremada
Bosc de Can Cap d'aigua	Nord	Alzines, suros i pins aïllats o formant bosquets, garriga.
Bosc del Pi	Oest	Bosc de ribera

2.2.1.3 Pistes forestals estratègiques

No hi ha constància

2.2.1.4 Pistes forestals de penetració i atac

No hi ha constància

2.2.1.5 Camins

CAMINS				
Camí	Origen	Destí	Asfalt	Sector de risc
Camins primaris				
Camí de circumval.lació	Giv-5125	Carrer Figueres	No	
Camins secundaris				
Camí de Romanyà	N-II	GIV-5126	No	
Camí Sud	Barri de La Pobla	N-II	Fins a PK-1+011	
Camí Sant Mer i Sant Celoni	Camí de Romanyà		Si	

2.2.1.6 Punts d'aigua amb hidrant

No hi ha constància

2.2.1.7 Punts d'aigua sense hidrant

Nom	Coordenades UTM	Característiques Data de construcció	Capacitat (m ³)	Accés ¹	
				Camió	Helicòpter
Dipòsit	493520; 4671374	Dipòsit (sense dades)		Si	No

Altres:

Nom	Coordenades UTM	Característiques Data de construcció	Capacitat (m ³)	Accés ¹	
				Camió	Helicòpter
Pantà de Darnius		Embassament			Si

¹ No es consideren accessibles amb helicòpter si hi ha arbres, línies d'alta tensió o edificacions en l'entorn immediat.

2.2.1.8 Hidrants

No hi ha constància d'hidrants dins la zona forestal.

Els més propers a la zona forestal i que s'han cartografiat en el plànol corresponent són els següents. L'ajuntament disposa d'un plànol amb tots els hidrants.

Mapa d'hidrants en plànol núm. 6

XARXA D'HIDRANTS MUNICIPAL		
Número	Tipus	Localització
H1	100 mm (ràcord Barcelona UNE-23400)	Camí del Cementiri
H2	100 mm (ràcord Barcelona UNE-23400)	Carrer Figuers, 6
H3	100 mm (ràcord Barcelona UNE-23400)	Carrer de la Creu, 10
H4	100 mm (ràcord Barcelona UNE-23400)	Carrer de Dalt, 10
H5	100 mm (ràcord Barcelona UNE-23400)	Plaça dels Maristes (vorera davant pista)
H6	100 mm (ràcord Barcelona UNE-23400)	Carrer de la Pobla, 5
H7	100 mm (ràcord Barcelona UNE-23400)	Carrer de la Pobla, 9
H8	100 mm (ràcord Barcelona UNE-23400)	Carrer de la Pobla, 11
H9	100 mm (ràcord Barcelona UNE-23400)	Carrer de Mas Clos
H10	100 mm (ràcord Barcelona UNE-23400)	Casa de Colònies

2.2.1.9 Tallafocs

Són franges naturals (cultius, rius, etc) o artificials (carreteres, autopistes, vies de tren) de més de 200 m d'amplada. Tot i que el terme és un mosaic de cultius, no es pot especificar en aquest l'estat dels camps de cultiu.

No hi ha constància

2.2.1.10 Franges de baixa càrrega de foc

No hi ha constància

2.2.1.11 Estat de la franja de protecció contra incendis forestals

El Plànol de delimitació de les franges de seguretat contra incendis està aprovat pel Ple de l'Ajuntament. El manteniment de les franges de protecció dels nuclis (Pontós i Romanyà d'Empordà) s'executen i es mantenen anualment des de 2021.

2.2.1.12 Punts de vigilància

No hi ha constància

2.2.2 RISC D'INUNDACIONS

El Pla INUNCAT no inclou Pontós com a municipi afectat per el risc d'inundacions. Tot i així, degut a que els darrers anys hi ha hagut afectacions al terme municipal, s'ha cregut oportú contemplar-lo al document.

2.2.2.1 Emergències relacionades amb inundacions en el municipi

ANY	CAUSA	DANYS
2020	Temporal Glòria. 21-23 gener	Erosió de cursos fluvials, desestabilització de talussos

2.2.2.2 Estat de les rieres

RIU/ RIERA/ TORRENT/ CANAL	
El Fluvià	Riu de caràcter mediterrani. Corredor biològic. És el límit de terme amb Bàscara i Orfes, al sud del terme. El cabal canvia d'hivern a estiu i presenta avingudes considerables
Riera de Santa Anna	Afluent del riu Fluvià
Riera d'Alguema	Límit nord del terme amb Ordis

RIUETES SEQUES I/O RAMBLES URBANITZADES I/O EN ZONES URBANES
No hi a constància

INFRAESTRUCTURES ASSOCIADES DESTACADES	
PONT 03	Pont a la N-II sobre el rec de la Font Vella
PONT 04	Pont a la N-II sobre la riera de Santa Anna
PONT 05	Pont a la N-II sobre el Rec de la Por
PONT 07	Pont de Bàscara a la N-II, sobre el Fluvià
PONT 08	Pont de la GIV-5125 Crta. d'Estapé a Pontós sobre la riera de Santa Anna
LAV	<ul style="list-style-type: none"> - Pas inferior GIV-5125, de 8 m (PAS 01) - Viaducte sobre el Fluvià de 504 m (VIA 1) - Viaducte Riera de can Fares de 100 m (VIA 2) - Viaducte sobre la Riera de Santa Anna de 220 m (VIA 3) - Viaducte Plana agrícola Pontós, de 457,5 m (VIA 4) - Viaducte sobre la carretera N-II de 45 m (VIA 5) - Viaducte sobre la autopista AP-7 de 130 m (VIA 6)

Font: Informe del estado incorporación de las medidas correctoras propuestas en el trazado del AVE en el paso por las comarcas de Girona. Tramo: Riells Viabrea-Frontera Francesa.

2.2.2.3 Punts negres

ÀREES/SECTORS DE RISC D'INUNDACIONS	
Zones potencialment inundables	Sud del terme municipal Riera del Fluvià
Nord del nucli urbà	Barri del Clos

ZONES ON ES PODEN DESENCADENAR FENÒMENS GEOLÒGICS ASSOCIATS: ESSLAVISSADES, CAIGUDA DE ROQUES, ETC	
Tots els marges de la llera del Fluvià	Terrenys al.luvials que poden patir esllavissades.
Nord del nucli urbà	Barri del Clos

2.2.2.4 Punts d'actuació prioritària (PAP)

CODI	LOCALITZACIÓ	DESCRIPCIÓ
------	--------------	------------

PONT 08	Pont de la GIV-5125 Crta. d'Estapé a Pontós sobre la riera de Santa Anna	Inundació vial Tancament per Mossos, prèvia detecció d'avinguda
------------	--	--

2.2.3 RISC DE NEVADES

2.2.3.1 *Emergències relacionades amb nevades en el municipi*

ANY	CAUSA	DANYS
1986	Nevada general a tot Catalunya	Els postes de la línia de mitja tensió en la cruïlla de les carreteres GIV-5125 i GIV-5126 es tomben. Això va provocar talls en el subministrament elèctric. Arbres trencats Carreteres tallades
2010		

2.2.3.2 *Punts d'emmagatzematge i subministrament de fundents i maquinària*

Al municipi no hi ha punts d'emmagatzematge de fundents.
Els més propers es troben a:

UBICACIÓ PUNT D'EMMAGATZEMATGE	LOCALITZACIÓ
Centre de Tractament de Residus Consultar disponibilitat al Consell Comarcal de l'Alt Empordà: Telf. 972 503 088	Sal de desglaç a disposició dels municipis per a situacions d'emergència

2.2.3.3 *Les empreses subministradores de fundents són*

COMPANYIA	LOCALITZACIÓ
ILC Iberia	938 682 803
TOT Sal 55	972 478 149
Diputació de Girona. Xarxa viària local	972 184 157

2.2.3.4 *Zones d'aparcament especial*

ID	LOCALITZACIÓ	CARACTERÍSTIQUES	RUTES D'EVACUACIÓ
GASO	Gasolinera N-II	Aparcament asfaltat Permès autobusos i camions	N-II
AP1	Costat AP-7 AP-01 Aparcament de camions	Aparcament asfaltat Permès autobusos i camions	N-II
AP2	Entrada nord	Aparcament no asfaltat No permès a autobusos i camions	GIV-5125
AP3	Plaça del Maristes	Aparcament asfaltat No permès a autobusos i camions	GIV-5125

2.2.3.5 *Zones de col.locació de cadenes*

ID	LOCALITZCIÓ	CARACTERÍSTIQUES	RUTES D'EVACUACIÓ
GASO	Gasolinera N-II	Aparcament asfaltat Permès autobusos i camions	N-II
AP1	Costat AP-7 AP-01 Aparcament de camions	Aparcament asfaltat Permès autobusos i camions	N-II
AP2	Entrada nord	Aparcament no asfaltat No permès a autobusos i camions	GIV-5125
AP3	Plaça del Maristes	Aparcament asfaltat No permès a autobusos i camions	GIV-5125

Punts de tall previstos a les carreteres i/o vies urbanes dins el terme municipal

No hi ha cap punt de tall previst. Recordar que cal avisar al CECAT o als Mossos d'Esquadra quan es talla una carretera.

2.2.3.6 Maquinària per treure neu o desenrunar

El municipi no disposa de maquinària per netejar els vials i treure neu, o terra, roques, runa...

2.2.3.7 Ubicació dels generadors d'electricitat disponibles en cas d'emergència

No es disposa de generadors d'electricitat.

Heliports o helizones

Ubicació	Titular	UTM	CONTACTE
Gasolinera N-II	REPSOL	493017; 4668465	972 560 201 972 560 513 972 560 514
Centre Social i Cultural	Ajuntament de Pontós	493226; 4670192	972 560 228

2.2.4 EMERGÈNCIES SÍSMIQUES

2.2.4.1 Sismes històrics amb probable afectació al municipi

ANY	DESCRIPCIÓ	DANYS
2004	Terratrèmol Queralbs	No n'hi ha
2015	Terratrèmol Golf de Roses	No n'hi ha

Sismes recents amb epicentre (o percebuts) a l'Alt Empordà

DATA	EPICENTRE	MAGNITUD	PERCEBUT A
3/4/1995	Vila-Sacra	3	no
24/2/1996	La Jonquera	2	no
5/6/1996	La Jonquera	1,8	no
8/10/1997	Figueres	1,2	no
18/8/1999	La Jonquera	1,5	no
20/8/1999		2,2	no
8/5/1999	Maçanet de Cabrenys	0,8	no
26/1/1999	La Jonquera	1,1	no

30/4/2000	Roses	--	no
17/9/2002	Mar – Cap de Creus	1,1	no
21/10/2002	La Jonquera	1,1	no
26/2/2003	Ripollès	3,8	Agullana
4/2/2004	Cap de Creus	1,3	no
5/5/2004	Cap de Creus	1,5	no
28/7/2004	Portbou	2	Portbou
21/9/2004	Queralbs	4	Albanyà Boadella i Les Escalles Sant Llorenç de la Muga
05/5/2005	Costa Cap de Creus	1,7	no
17/11/2006	Hautes Pyrenées	5,1	Sant Llorenç de la Muga
29/3/2007	Torroella de Montgrí	3	no
23/7/2008	La Selva	2,2	no
22/7/2008	Santa Coloma de Farners	3,8	Santa Coloma
14/1/2009	Borrassà	0,7	no
10/4/2010	Pontós	0,5	no
16/4/2010		0,6	no
19/12/2010	Caldes de Malavella	3,6	La Selva i Girona
3/1/2011	Cassà de la Selva	2,5	Cassà
24-25/3/2011	Sud del Baix Empordà	2,5	no
20/10/2011	Armentera i l'Escala	1,9	no
20/1/2012	Roses	1,2	no
22/1/2012	Roses	1,1	No percebut
24/1/2012	Roses	1,3	Roses
			Cadaqués Palau Saverdera
8/2/2012	Cadaqués	2,5	Roses Cadaqués Port de la Selva Palau Saverdera
21/9/2012	Boadella d'Empordà	0,5	no
4/4/2013	Vila-Sacra	1,9	no
24/11/2014	Figueres	0,6	no
25/9/2018	Llançà	0,7	no

2.2.5 VENTADES

2.2.5.1 Ventades històrics amb probable afectació al municipi

DATA	DANYS	RATXA MÀXIMA DE VENT
11/12/2017	Caigudes d'arbres i rètols a Borrassa	134 km/h Portbou
13/11/2017	Un camió volca a la N-260 (TM Navata) Caiguda d'arbres a Roses (c\ Bernat Desclot) Un camió perd la càrrega a Roses (carrer Joan Timoneda) Es despenja un cable de telèfons a Roses (c\ de Figueres) Caiguda d'arbres al Parc de les Aigües de Figueres Es trenca una branca de l'arbre monumental de Colera	145 km/h Portbou

Zones on el vent pot ocasionar danys

ZONA	DANYS
Accés nord al nucli urbà	El vent pot fer caure arbres i voladissos de les cases

2.2.5.2 Estacions Meteorològiques Automàtiques (EMA) més properes al municipi

Nom de l'EMA	Anys	Ratxa màxima	Velocitat mitja	Direcció dominant
Cabanes	2001	113,4 km/h	35,28 km/h	NW
Darnius	2016	132,2 km/h	9,36 km/h	NE
Navata	2015	122,4 km/h	35,28 km/h	W
Portbou	2001	217,8 km/h	83,88 km/h	N

Font: EMA: Estacions Meteorològiques Automàtiques que gestiona el Servei Meteorològic de Catalunya.

2.2.6 ACCIDENTS EN EL TRANSPORT DE MERCADERIES PERILLOSES

2.2.6.1 Fluxos de mercaderies perilloses al municipi

VIA	VEHICLES/DIA	SUBSTÀNCIES TRANSPORTADES
AP-7 Autopista França-Barcelona	10-50	Gasoli Gasolina Altres
N-II Ctra. Nacional Madrid – La Jonquera	10-50	Gasoli Gasolina Altres

Risc associat a accidents greus amb substàncies perilloses

ENCENARI	SUBTANCIA	ZONA D'INTERVENCIÓ		ZONA D'ALERTA	
		Distància (m)	Àrea afectada	Distància (m)	Àrea afectada
AP-7	Gasolina	70	N-II Aparcament PC1 Terme de Garrigàs	85	Terme de Garrigàs
	Gasoil	100		150	
N-II	Gasolina	70	Santa Anna Mas Bruguera Hotel i gasolinera	85	Mas Xerric Els Caboters Terme de Garrigàs Mas Vicenç
	Gasoil	100		150	
Dipòsits de Propà	Propà	450	Cal Cistaller La Casanova	350	Cal Cisteller La Casanova
Dipòsits de GLP	GLP	450	Nucli de Pontós Cementiri	350	Nucli de Pontós Cementiri

Estacions o zona d'aparcament de mercaderies perilloses

LLOC	CARACTERÍSTIQUES
AC-01	Aparcament associat amb la N-II i situat entre aquesta carretera i l'Autopista

2.2.6.2 *Incidents històrics amb probable afectació al municipi*

DATA	DANYS	DESCRIPCIÓ
	No n'hi ha	

Zones on el ferrocarril pot ocasionar danys

La vulnerabilitat de la població enfront aquest risc és baixa per tenir la LAV Madrid - Barcelona- Frontera. Aquesta està considerats infraestructura crítica on les actuacions operatives seran complexes.

Els danys que es poden produir en aquests són els següents:

- Amenaces terroristes o avís de bomba.
- Descarrilament o xoc de trens.
- Atropellament de persones, animals o béns.
- Incendis de la infraestructura o en els trens.
- Robatori, vandalisme o sabotatge d'instal.lacions o infraestructures.
- Averies en sistemes d'electrificació de senyalització o trens (causes tècniques).
- Afectacions per obres a la infraestructura.

L'equip d'emergències municipal haurà de:

- Minimitzar els temps de reacció i per tant d'informació de l'abast de l'emergència. La proximitat del municipi al lloc de l'accident en determinats casos permetrà que el seu temps de resposta sigui inferior al dels preparatius. Això permetrà que, sense interferir en les funcions i

operatives pròpies de cada grup, es disposi duna informació inicial que permeti modular la resposta a l'emergència.

- L'atenció logística, i psicològica quan sigui possible, de familiars de les víctimes, ferits, passatgers i població implicada en l'emergència però no afectada i dels operatius actuant que en puguin requerir. Especialment es contemplaran els espais físics de gran capacitat, tancats preferentment, on fer aquestes accions El terme de Pontós no disposa d'estacions ferroviàries, així doncs l'avaluació del risc d'accidents de ferrocarril en el transport de viatgers, és el següent:

ZONA DEL RISC	EISCOS	CONSEQUÈNCIES
LAV d'ADIF Madrid -Barcelona- Frontera	<ul style="list-style-type: none"> ▪ Descarrilament o xoc ▪ Incendis 	<ul style="list-style-type: none"> ▪ Politraumatismes greus ▪ Cremades ▪ Col.lapse de trànsit ▪ Atrapament de persones

2.3 RISCOS ESPECÍFICS

En el supòsit que una entitat local desenvolupi en el seu territori diverses activitats obligades redactar i aprovar un pla d'autoprotecció, pot elaborar un pla específic municipal que faci la funció d'integració, coordinació i relació de les diferents figures d'autoprotecció.

Al municipi de Pontós, els riscos específics identificats que podrien tenir una afectació sobre el mateix son:

ACTES O PUNTS DE CONCENTRACIÓ DE POBLACIÓ			
Acta	Localització	Data	Nombre de persones/aforament
Festa de Santa Anna	Missa a la capella Ball al Local Social	26 Juliol	250 persones
Festa de Sant Martí	Ball al Local Social Sardanes	Voltants 11 novembre	250 persones
Festa de Primavera	Concert Ball al Local Social	Finals de març diumenge de Pasqua	250 persones
Revetlla de Sant Joan	Concert Ball al Local Social	23 juny	250 persones
Carnestoltes	Ball al Local Social	Febrer	250 persones
Castanyada	Local Social	entre el 31 d'octubre i l'1 de novembre	250 persones
Festival de musica de Pontós	Concerts a la plaça del poble	Voltants 25 Juliol	250 - 300 persones
Tió i Recollida de cartes del Patge Reial	Local Social	24 de desembre	25 - 50 persones

3 DOCUMENT 3 - VULNERABILITAT MUNICIPAL

3.1 ÀREES O SECTORS D'AFECTACIÓ

3.1.1 Emergències en el transport de viatgers per ferrocarril (PROCICAT)

VULNERABILITAT MUNICIPAL		
SECTOR DE RISC	UBICACIÓ	DESCRIPCIÓ
Línia LAV que discorre de Sud a Nord del terme municipal	Nucli urbà Romanyà	Pot afectar la carretera d'entrada al poble per l'est. Pot provocar un incendi forestal

3.1.2 Emergències per onades de calor (PROCICAT)

VULNERABILITAT MUNICIPAL		
Sector de risc	Ubicació	Descripció
Tot el terme	Nucli urbà i disseminats	Pot afectar les granges i les persones en general

3.1.3 Emergències per concentració de persones (PROCICAT)

VULNERABILITAT MUNICIPAL		
SECTOR DE RISC	DATA	DESCRIPCIÓ
Nucli urbà	Festa Major	Actes multitudinaris i concerts

3.1.4 Emergències per risc d'incendi forestal (INFOCAT)

VULNERABILITAT MUNICIPAL		
SECTOR DE RISC	UBICACIÓ	DESCRIPCIÓ
Tot el terme		Tot el terme és un sol sector de risc en cas d'incendi forestal

3.1.5 Emergències per risc d'inundació (INUNCAT)

VULNERABILITAT MUNICIPAL		
SECTOR DE RISC	UBICACIÓ	DESCRIPCIÓ
Nuclis urbans i Elements disseminats	Nucli urbà	Pot afectar la carretera d'entrada al poble
	Romanyà	Pot afectar a camps de conreu. En ocasions l'avinguda ha forçat canvis en la llera

3.1.6 Emergències per risc de nevades (NEUCAT)

VULNERABILITAT MUNICIPAL		
SECTOR DE RISC	UBICACIÓ	DESCRIPCIÓ
Tot el terme	Nucli urbà Romanyà	Es poden quedar aïllats amb gruixos relativament petits de neu

3.1.7 Emergències per risc sísmic (SISMICAT)

VULNERABILITAT MUNICIPAL		
SECTOR DE RISC	UBICACIÓ	DESCRIPCIÓ
Nuclis urbans i Elements disseminats	Nucli urbà Romanyà	La nevada pot deixar els camins impracticables i dificultar l'accés a habitatges disseminats i granges

3.1.8 Emergències en el transport de Matèries Perilloses (TRANSCAT)

VULNERABILITAT MUNICIPAL		
SECTOR DE RISC	UBICACIÓ	DESCRIPCIÓ
Línia LAV que discorre de Sud a Nord del terme municipal	Nucli urbà Romanyà	Pot afectar la carretera d'entrada al poble per l'est. Pot provocar un incendi forestal
N-II que discorre de Sud a Nord del terme municipal	Zona de protecció i indefensió a banda i banda de l'eix viari	Pot afectar la carretera d'entrada al poble per l'est. Pot provocar un incendi forestal, contaminació de cursos fluvials i núvols tòxics.
AP7 que discorre de Sud a Nord del terme municipal	Zona de protecció i indefensió a banda i banda de l'eix viari	Pot afectar la carretera d'entrada al poble per l'est. Pot provocar un incendi forestal, contaminació de cursos fluvials i núvols tòxics.

3.1.9 Emergències per risc de ventades (VENCAT)

VULNERABILITAT MUNICIPAL		
SECTOR DE RISC	UBICACIÓ	DESCRIPCIÓ
Nuclis urbans i Elements disseminats	Nucli urbà Romanyà	El vent pot provocar caiguda d'arbres i desperfectes en els voladissos de les cases

3.1.10 Emergències per pandèmies (PANDÈMIES)

VULNERABILITAT MUNICIPAL		
SECTOR DE RISC	UBICACIÓ	DESCRIPCIÓ
Nucli de Pontós	Tota la Població	Població

3.2 ELEMENTS VULNERABLES

Risc:

F: Foc forestal I: InundacionsMP:

Matèries perilloses

Per nevades i sismes, TOTS els elements seran vulnerables

VULNERABILITAT MUNICIPAL						
RISC	Codi	ELEMENT	POBLACIÓ AFECTADA	ÀREA/SECTOR	CONTACTE	ÈPOCA
F	GR01	Granja de porcs		Les Fontsvelles	Indústries Agropecuàries d'Osona	Tot l'any
F MP	GR02	Granja de porcs			Agropecuària Pontós SL	Tot l'any
F	06	Can Cap d'aigua		Bosc de Can Cap d'Aigua	Julia Granollés	Segona residència
F	24	Mas Castellar	Jaciment arqueològic	Serra Pelada	Narcís Llavanera	Tot l'any
F MP	19	Hostal dels Ous		Carretera d'Orfes	Damià Pastor	Tot l'any
F	37	Mas Feliu		Prop nucli de Pontós	Dolors	Segona residència
F	GR04	Granja de porcs		Bosc del Pi	Josep Barceló	Tot l'Any
F	41	Mas Pagès		Prop de Pontós		Segons residència
F	TORRE	Torre de l'Àngel	Lloc visitable	Pla de l'Àngel	Diputació de Girona	Ocasional
F	42	Casa d'en Santi		Pla de l'Àngel		
F	34	La Serra		Barri de Mas Clos	Alex Colinas	Tot l'any
F	03	Mas Caselles o Can Bacallà		Camp de Mas Caselles	Danny van Beek	Segona residència
F	26	Mas Terrats	Turisme rural 8 hab 1 xalet ind.	Bosc del Pi Puig Balcó	Rosa Maria Caselles	Tot l'any
F	27	Font de l'Avi				Tot l'any
FI	04	Can Barques	Ruïna	Sud del municipi		Desocupat
FI	05	Can Vinyes		Sud del municipi	Xavier Sans	Desocupat
F MP	35	Les Mimoses		Carretera d'Orfes	E.Bas Ginestar	Tot l'any

Document Únic de Protecció Civil Municipal de Pontós

F	30	Can Martin			Alejandro Serrat	Segona residència
FI	38	Barraca				Caps de setmana ocasionals
F MP	08	Can Geli		Bosc de la Guàrdia		Tot l'any
F	11	Can Manera		Bosc de la Guàrdia	Xavier Caramés	Tot l'any
F	10	Can Jepot		Romanyà d'Empordà	Anna Noguera	Segona residència
F MP	02	Cal Cisteller		Camps de Mas Roca	Manu/Sibylle	Segona residència
F MP	21	La Casanova	Habitatge		Alexandre Cardoso	Segona residència
F	13	Mas Roca		Camps de Mas Roca	Johannes Bock	
F	12	Can Roca de Dalt		Camps del Castell	Dolors Noguera	
F	14	Can Siu		Camps de Mas Roca	Maria del Mont	Segona residència
F	32	Casa de l'Església	1p	Ermita Sant Mer i Sant Celdoni	Xavi Baixeres	Ocasionalment
F	40	Sant Mer i Sant Celdoni	Ermita			
FI	36	Local Erato	Barracons de colònies	A sota l'ermita	Societat Coral Erato	En desús
F MP		Hotel de Santa Anna	25 habitacions	Carretera N-II km 741		Tancat
F MP	20	Restaura nt Santa Anna				Obert
F MP	GAS	Gasolinera		Carretera N-II km 741		En desús
I	01	Barri del Mas Clos 4vivendes		Barri del Mas Clos	J.Picornell Soler J.Prats Simón J.Simón Gifreu Josep Moradell	Tot l'any
I	18	Hostal de a Barca	Habitatge Explotació ramadera	Camps de l'hostal de la Barca	Josep Maria Romans	Tot l'any
MP	GR05	Granja Porcs		Carretera d'Orfes	Àngel Grau Nadal	Tot l'any

MP	15	Ermita de Santa Anna i habitatge		Proper a la N- II	Dolors Letosa	Tot l'any
MP	AC01	Aparcament de camions		Costat N-II		Tot l'any
MP	GR03	Granja de vaques		Hostal de la Barca		En desús
MP	23	Mas Bruguera		Pla de Mas Vicenç	Alejandro Diaz	Tot l'any
MP		Habitatge Hotel		N-II Km 741		En desús
MP		Mar Rico SL		N-II Km 741		Tot l'any
MP	17	Els Caboters		Pla dels Caboters	E. Juanola Codony	Tot l'any
MP	39	Mas Xarric		Pla dels Caboters		
MP	29	Mas Vicenç i Granges		Bosc de Can Vicenç	ANCAIMMOBILIARIA	Tot l'any
F	07	Can Faràs		Romanyà d'Empordà	Josep Maria Noguera	Segona residència
F	22	La Guàrdia		Romanyà d'Empordà	Josep Maria Noguera	Tot l'any
F	16	Can Mas		Romanyà d'Empordà	Josep Maria Noguera	Tot l'any
F	33	La Casa Nova del nucli de Can Faràs		Romanyà d'Empordà	Josep Maria Noguera	Tot l'any
F	CA2	Ca n'Oliver	Casa de colònie	Nucli urbà de Pontós		Tot l'any

PUNTS CONFLICTIUS DE LA XARXA VIÀRIA	
Via	Localització
AP-7	NE del terme municipal
N-II	Est del terme municipal. Límit amb Garrigàs
Altres vies	Tot el terme

ACTES O PUNTS DE CONCENTRACIÓ DE POBLACIÓ			
Acta	Localització	Data	Nombre de persones/aforament
Festa de Santa Anna	Missa a la capella Ball al Local Social	26 Juliol	250 persones
Festa de Sant Martí	Ball al Local Social Sardanes	Voltants 11 novembre	250 persones
Festa de Primavera	Concert Ball al Local Social	Finals de març diumenge de Pasqua	250 persones
Revetlla de Sant Joan	Concert Ball al Local Social	23 juny	250 persones
Carnestoltes	Ball al Local Social	Febrer	250 persones
Castanyada	Local Social	entre el 31 d'octubre i l'1 de novembre	250 persones
Festival de musica de Pontós	Concerts a la plaça del poble	Voltants 25 Juliol	250-300 persones
Caga Tió i Recollida de cartes del Patge Reial	Local Social	24 de desembre	25-50 persones

DOCUMENT 4. PROCEDIMENT OPERATIU DEL RISC

4.1 PROCEDIMENT OPERATIU

4.1.1 CRITERIS D'ACTIVACIÓ. NIVELLS

- **PRE-ALERTA:**

La pre-alerta es produeix, en general quan:

- És previsible un fenomen que pot produir situacions de risc per la població a mig termini.
- També es pot produir en maniobres en determinades instal·lacions (per exemple les derivades de control de preses que generen cabals propers a produir inundacions).

La pre-alerta no implica l'activació del Pla.

- **ALERTA:**

El Pla s'activa en **fase d'alerta**, en general quan:

- S'informa de l'activació d'un Pla Especial de la Generalitat en fase d'alerta per afectació a la zona on es troba el municipi.
- Quan hi ha paràmetres objectius que fan preveure una situació d'emergència important a la població a curt termini.
- Davant de emergències per riscos naturals que no afectin ni puguin afectar a persones, béns i vies de comunicació.
- En emergències en determinades instal·lacions o infraestructures que no puguin produir danys a l'exterior però que puguin produir alarma en la població.

- **Emergència:**

El Pla s'activa en **fase d'emergència**, en general davant de les situacions següents:

- S'informa de l'activació en fase d'emergència d'un Pla Especial de la Generalitat en fase d'emergència per afectació a la zona on es troba el municipi.
- Davant d'emergències que puguin comportar, per la seva evolució, un greu risc per al municipi o danys a la població.

4.1.2 TASQUES PREVENTIVES I OPERATIVES ASSOCIADES A CADASCUN DELS NIVELLS

TASQUES PREVENTIVES I OPERATIVES ASSOCIADES RISC BÀSIC / TERRITORIAL	
FASE	TASQUES
PREALERTA	<ul style="list-style-type: none"> ▪ Seguiment de la situació i de la informació: <ul style="list-style-type: none"> • Comunicats del CECAT. • Informació meteorològica: www.meteo.cat/prediccio/general/ • Estat de la xarxa viària: http://cit.transit.gencat.cat • Desenvolupament d'activitats a l'aire lliure (en cas de risc per concentració de persones), per part del responsable de les activitats. ▪ Connectar i tenir a mà l'emissora de la Xarxa Rescat (assegurar-se que les emissores de la Xarxa Rescat estan carregades i operatives). ▪ Informar els responsables municipals i als integrants dels serveis municipals. ▪ Vigilància dels elements vulnerables (veure plànol Riscos Territorials). ▪ Preveure l'avís del possible risc a tots els elements vulnerables identificats (veure plànol Riscos Territorials). ▪ Preveure quins serien els centres d'acollida i punts d'atenció a la població en cas d'una emergència. ▪ Comprovar la disposició dels materials necessaris per tal de fer front a la situació d'emergència.
ALERTA EMERGÈNCIA1 EMERGÈNCIA2	<ul style="list-style-type: none"> ▪ Activar el Pla d'actuació municipal i comunicar-ho al CECAT. ▪ Trucar al 112 si es necessita ajuda externa (bombers, mossos d'esquadra o SEM). ▪ Constituir el Comitè d'Emergències municipal (veure ordre de trucades a la fitxa del CRA) i habilitar el CECOPAL. Activar els grups locals d'actuació que s'escaigui. ▪ Connectar i tenir a mà l'emissora de la Xarxa Rescat (assegurar-se que les emissores de la Xarxa Rescat estan carregades i operatives). ▪ Assegurar la operativitat dels telèfons fixes i mòbils, i que els telèfons mòbils disposen de suficient bateria. ▪ Fer seguiment de la situació (fonts d'informació del punt anterior) i mantenir comunicació amb el CECAT. ▪ Avisar i mantenir informada la població de la situació de risc, donant a conèixer les mesures d'autoprotecció a prendre i els centres d'acollida previstos, i demanar si tenen necessitats especials. ▪ Fer el seguiment especial d'aquella població que pugui considerar-se més vulnerable (gent gran, gent amb necessitats mèdiques, etc.). En cas de persones que necessitin tractaments diaris importants (diàlisi, quimioteràpia, etc.), fer-los anar a l'Hospital on són tractats. ▪ Controlar el trànsit i l'accés a les zones afectades per l'emergència. ▪ Revisar, en cas que es disposi i en cas necessari, l'estat dels grups electrògens i la disponibilitat del combustible requerit. En cas necessari, assegurar la disponibilitat i/o bon funcionament dels grups pel CECOPAL i pels centres d'acollida. ▪ Obrir i habilitar els centres d'acollida i fer l'acolliment de la població afectada, si escau.

<p>ALERTA</p>	<ul style="list-style-type: none"> ▪ Avaluar les necessitats de recursos (propis o aliens) per donar allotjament, aliments, atenció sanitària i serveis a les persones que poguessin necessitar-los a causa de l'emergència. ▪ Avisar i alertar a les empreses subministradores de recursos bàsics del municipi per tal que estiguin pendents de qualsevol incidència. ▪ Preveure la rehabilitació dels serveis bàsics (aigua, electricitat, gas, telefonia, etc.) al municipi com a conseqüència de talls en el subministrament. ▪ Col·laborar en les evacuacions que siguin necessàries. ▪ Registre i organització dels voluntaris ocasionals. ▪ Habilitar punts d'informació a la població (si s'escau). ▪ Comunicar canvis de fase d'activació del Pla d'actuació municipal al CECAT i als integrants del Comitè d'Emergències municipal.
<p>EMERGÈNCIA 1</p>	<p>Adicionalment, segons el risc:</p> <ul style="list-style-type: none"> ▪ En cas de ventades:
<p>EMERGÈNCIA 2</p>	<ul style="list-style-type: none"> ▪ •Suspendre els esdeveniments i activitats esportives i recreatives a l'aire lliure que puguin tenir risc per tempestes elèctriques o caiguda de branques o arbres. ▪ •Tancar els parcs urbans que puguin presentar un risc per tempestes elèctriques o caiguda d'arbres o branques. ▪ •Fer vigilància i neteja de la xarxa viària local i passos de vianants (arbres trencats, mobiliari urbà, runes, etc.). ▪ En cas de sequera: ▪ •Assegurar l'abastament exterior d'aigua potable, en cas necessari. ▪ En cas d'onada de calor: ▪ •Informar a la població fent èmfasi en la més vulnerable (gent gran, nens, malalts, etc.) ▪ En cas de glaçades: ▪ • Senyalitzar, tallar i/o controlar les vies de circulació que puguin presentar un risc per glaçada. ▪ En cas de contaminació del sòl: ▪ •Prestar els mitjans i recursos necessaris als grups actants exteriors de l'emergència. ▪ En cas de contaminació de cursos fluvials: ▪ •Prestar els mitjans i recursos necessaris als grups actants exteriors de l'emergència. ▪ En cas d'incidència greu en el subministrament de serveis bàsics: ▪ Preveure els mitjans i recursos materials i humans necessaris per a la rehabilitació dels mateixos (aigua, electricitat, gas, telefonia, vies de comunicació, etc.).

TASQUES PREVENTIVES I OPERATIVES ASSOCIADES RISC D'INCENDI FORESTAL	
FASE	TASQUES
PREALERTA	<ul style="list-style-type: none"> ▪ Realitzar les següents actuacions preventives, per minimitzar possibles danys: <ul style="list-style-type: none"> •Garantir que els nuclis de població, les edificacions i les instal·lacions aïllades compleixin la legislació vigent relativa a les mesures de prevenció d'incendis forestals (franja de protecció perimetral de 25 m d'amplada com a mínim, xarxa d'hidrants homologats, neteja de vegetació seca de parcel·les no edificades i de vials, elaboració del pla d'autoprotecció, etc.). •Netejar les zones forestals, en especial aquelles en què els efectes de les nevades, ventades o d'altres, hagin produït la caiguda de branques o d'arbres. ▪ Seguiment de la situació i de la informació: <ul style="list-style-type: none"> •Comunicats del CECAT. •Predicció de perill per Riscos naturals del Mapa de Protecció Civil de Catalunya: http://pcivil.icgc.cat/pcivil/map.jsp •Mapa diari de perill d'incendi forestal: http://www.gencat.cat/medinatural/incendis/mapaperill/ •Mapa del Pla Alfa: http://www.gencat.cat/medinatural/incendis/plaalfa/ •Informació meteorològica: http://www.meteo.cat/wpweb/prediccio/ •Estat de la xarxa viària: http://cit.transit.gencat.cat/cit/AppJava/views/incidents.xhtml ▪ Connectar i tenir a mà l'emissora de la Xarxa Rescat (assegurar-se que les emissores de la Xarxa Rescat estan carregades i operatives). ▪ Informar els responsables municipals i als integrants dels serveis municipals. ▪ Vigilància de les següents zones d'especial risc: <ul style="list-style-type: none"> •Nuclis de població i habitatges propers a masses forestals (elements vulnerables), i masses forestals i agrícoles en general (veure plànol Risc Incendi forestal). ▪ Informar a la població situada en les següents zones d'especial risc: Habitatges ubicats enmig de massa forestal i, habitatges i nuclis de població ubicats a menys de 25 m de massa forestal). ▪ Controlar les possibles columnes de fum en les zones amb masses forestals i agrícoles, i la circulació de vehicles en aquestes zones. ▪ Fer apagar els focs que havien estat autoritzats, excepte aquells que tenen caràcter excepcional. ▪ Preveure l'avís del possible risc a tots els elements vulnerables identificats (plànol Risc Incendi forestal). ▪ Preveure quins serien els centres d'acollida i punts d'atenció a la població en cas d'una emergència. ▪ Comprovar la disposició dels materials necessaris per tal de fer front a la situació d'emergència (ADF, funcionament dels hidrants, cubes d'aigua, etc.)

EMERGÈNCIA	<ul style="list-style-type: none"> ▪ Activar el Pla d'actuació municipal per incendis forestals i comunicar- ho al CECAT. ▪ Trucar al 112 si es detecta un incendi. ▪ Constituir el Comitè d'Emergències municipal (veure ordre de trucades a la fitxa del CRA) i habilitar el CECOPAL. Activar els grups locals d'actuació. ▪ Connectar i tenir a mà l'emissora de la Xarxa Rescat (assegurar-se que les emissores de la Xarxa Rescat estan carregades i operatives). ▪ Assegurar la operativitat dels telèfons fixes i mòbils, i que els telèfons mòbils disposen de suficient bateria. ▪ Fer seguiment de la situació (fonts d'informació del punt anterior) i mantenir comunicació amb el CECAT. ▪ Controlar el trànsit i l'accés a les zones afectades per l'incendi. ▪ Valorar la necessitat de confinar o evacuar a la població. En general, el confinament és la millor mesura si la casa ofereix una bona protecció, tot i que cal preveure una eventual evacuació en aquells llocs que no ofereixen aquesta protecció. ▪ En cas d'evacuació, col·laborar en les evacuacions que siguin necessàries. ▪ Avisar i mantenir informada la població de la situació de risc per incendi forestal, donant a conèixer les mesures d'autoprotecció a prendre que estableixi bombers i els centres d'acollida previstos, i demanar si tenen necessitats especials. Alguns dels consells a donar podrien ser (veure també Annex 3): <p>Si l'incendi arriba a casa vostra:</p> <ul style="list-style-type: none"> ▪ "En cas de desallotjament, tanqueu els interruptors de la llum i del gas, agafeu allò imprescindible (documentació, diners i medicaments) i marxeu on us indiquin els serveis de seguretat" ▪ "Si el foc envolta la casa, refugieu-vos a dins, tanqueu portes i finestres i tapeu qualsevol forat". ▪ "Ompliu d'aigua la banyera i les piques, ruixeu d'aigua les portes i finestres i col·loqueu tovalloles molles sota les portes". ▪ "Tanqueu tots els subministraments de combustible i protegiu- vos amb roba de cotó o de llana. Si hi ha molt fum, deixeu els llums encesos i respireu arran de terra". <p>Si l'incendi us sorprèn al bosc o a camp obert:</p> <ul style="list-style-type: none"> ▪ "Allunyeu-vos en direcció oposada al vent i, si podeu, entreu a la zona ja cremada". ▪ "Mulleu un mocador i tapeu-vos la cara per evitar el fum. No us refugieu en pous ni en coves. A prop de rius, acosteu-vos a l'aigua i, si cal, fiqueu-vos a dins. ▪ "Si sou al cotxe, atureu-vos en un lloc protegit, tanqueu les portes i les finestres i atureu la ventilació del cotxe. Enceneu els fars perquè us puguin trobar enmig del fum".
------------	--

EMERGÈNCIA	<ul style="list-style-type: none"> ▪ Fer el seguiment especial d'aquella població que pugui considerar-se més vulnerable (gent gran, gent amb necessitats mèdiques, etc.). En cas de persones que necessitin tractaments diaris importants (diàlisi, quimioteràpia, etc.), fer-los anar a l'Hospital on són tractats. ▪ Preveure, i en cas necessari habilitar, zones d'aparcament provisional per vehicles que no puguin circular, en cas que alguna via de circulació pugui quedar tallada. ▪ Obrir i habilitar els centres d'acollida i fer l'acolliment de la població afectada, si escau. ▪ Avaluar les necessitats de recursos (propis o aliens) per donar allotjament, aliments, atenció sanitària i serveis a les persones que poguessin necessitar-los a causa de l'emergència. ▪ Avisar i alertar a les empreses subministradores de recursos bàsics del municipi per a què estiguin pendents de qualsevol incidència. ▪ Preparar l'avituallament dels grups locals que treballin en l'incendi. ▪ Registre i organització dels voluntaris ocasionals. ▪ Habilitar punts d'informació a la població (si s'escau). ▪ Comunicar canvis de fase d'activació del Pla d'actuació municipal al CECAT i als integrants del Comitè d'Emergències municipal.
------------	---

TASQUES PREVENTIVES I OPERATIVES ASSOCIADES RISC INUNDACIONS	
FASE	TASQUES
PREALERTA	<ul style="list-style-type: none"> ▪ Abans de l'època d'inundacions, realitzar les següents actuacions preventives, per minimitzar possibles danys: <ul style="list-style-type: none"> ▪ Netejar els clavegueram, els embornals, els possibles passos d'aigua, etc. a fi que l'aigua es pugui drenar ràpidament (cal tenir en compte aquelles zones en que s'han produït incendis forestals, també els períodes després de forts temporals i inundacions, així com els períodes després d'episodis de sequera prolongats que hagin pogut provocar la caiguda massiva de fulles dels arbres). ▪ Preveure la senyalització de les zones potencialment inundables del municipi (veure plànol Risc Inundacions). ▪ Seguiment de la situació i de la informació: <ul style="list-style-type: none"> ▪ Comunicats del CECAT. ▪ Informació meteorològica: www.meteo.cat/prediccio/general/ ▪ Estat de la xarxa viària: http://cit.transit.gencat.cat ▪ Desenvolupament d'activitats a l'aire lliure (en cas de risc per concentració de persones), per part del responsable de les activitats. ▪ Connectar i tenir a mà l'emissora de la Xarxa Rescat (assegurar-se que les emissores de la Xarxa Rescat estan carregades i operatives). ▪ Informar els responsables municipals i als integrants dels serveis municipals. ▪ Vigilància dels següents punts conflictius (PC) en cas de precipitacions perllongades (veure plànol Risc Inundacions): <ul style="list-style-type: none"> ▪ El Fluvià ▪ Riera de Santa Anna ▪ Riera d'Alguema ▪ Pont 03 ▪ Pont 04 ▪ Pont 05 ▪ Pont 07 ▪ Pont 08 ▪ Pas inferior GIV-5125 (PAS 01)

	<ul style="list-style-type: none"> ▪ Vigilància de les següents zones d'especial risc, en cas de precipitacions prolongades (veure plànol Risc Inundacions): ▪ Elements vulnerables (EV) de la zona potencialment inundable. ▪ Avisar aquelles persones que facin activitats a la zona potencialment inundable (veure plànol Risc Inundacions). ▪ Preveure l'avís del possible risc a tots els elements vulnerables identificats (veure plànol Risc Inundacions). ▪ Preveure quins serien els centres d'acollida i punts d'atenció a la població en cas d'una emergència per inundacions. Comprovar la disposició dels materials necessaris per al control del trànsit en els punts conflictius, els possibles talls de camins i carreteres i l'establiment de rutes alternatives, etc.
<p style="text-align: center;">EMERGÈNCIA</p>	<ul style="list-style-type: none"> ▪ Activar el Pla d'actuació municipal per inundacions i comunicar-ho al CECAT. ▪ Trucar al 112 si es necessita ajuda externa (bombers, mossos d'esquadra o SEM). ▪ Constituir el Comitè d'Emergències municipal (veure ordre de trucades a la fitxa del CRA) i habilitar el CECOPAL. Activar els grups locals d'actuació. ▪ Connectar i tenir a mà l'emissora de la Xarxa Rescat (assegurar-se que les emissores de la Xarxa Rescat estan carregades i operatives). ▪ Assegurar la operativitat dels telèfons fixes i mòbils, i que els telèfons mòbils disposen de suficient bateria. ▪ Fer seguiment de la situació (fonts d'informació del punt anterior), seguir la vigilància i mantenir comunicació amb el CECAT. ▪ Avisar i mantenir informada la població de la situació de risc per inundacions, donant a conèixer les mesures d'autoprotecció a prendre i els centres d'acollida previstos, i demanar si tenen necessitats especials. Alguns dels consells a donar podrien ser (veure també Annex 3): <ul style="list-style-type: none"> ▪ El Fluvià ▪ Riera de Santa Anna ▪ Riera d'Alguema ▪ Pont 03 ▪ Pont 04 ▪ Pont 05 ▪ Pont 07 ▪ Pont 08 ▪ Pas inferior GIV-5125 (PAS 01) ▪ "No deixar fora objectes ni mobles que l'aigua pugui arrossegar". ▪ "Mantenir els desaigües i embornals dels terrats de casa nets i sense obstacles". ▪ "Posar el més imprescindible (medicaments, documents o menjar) en llocs alts i protegits". ▪ "Evitar desplaçaments innecessaris". ▪ "Allunyar-se de rieres, torrents o zones inundables". ▪ Fer el seguiment especial d'aquella població que pugui considerar-se més vulnerable (gent gran, gent amb necessitats mèdiques, etc.), en cas que es pugui quedar aïllada. ▪ Seguir la vigilància, i en cas necessari tallar el pas, en els següents punts conflictius (PC) (veure plànol Risc Inundacions): ▪ Senyalitzar les proximitats a edificis o façanes que presenten mal estat o perill d'ensorrament, ubicades en zones potencialment inundables.

	<ul style="list-style-type: none"> ▪ Revisar, en cas que es disposi i en cas necessari, l'estat dels grups electrògens i la disponibilitat del combustible requerit. En cas necessari, assegurar la disponibilitat i/o bon funcionament dels grups pel CECOPAL i pels centres d'acollida. ▪ Obrir i habilitar els centres d'acollida i fer l'acolliment de la població afectada, si escau. ▪ Avaluar les necessitats de recursos (propis o aliens) per donar allotjament, aliments, atenció sanitària i serveis a les persones que poguessin necessitar-los a causa de l'emergència. ▪ Avisar i alertar a les empreses subministradores de recursos bàsics del municipi per a què estiguin pendents de qualsevol incidència. ▪ Preveure la rehabilitació dels serveis bàsics (aigua, electricitat, gas, telefonia, etc.) al municipi com a conseqüència de talls en el subministrament. ▪ Col·laborar en les evacuacions que siguin necessàries. ▪ Registre i organització dels voluntaris ocasionals. ▪ Habilitar punts d'informació a la població (si s'escau). ▪ Comunicar canvis de fase d'activació del Pla d'actuació municipal al CECAT i als integrants del Comitè d'Emergències municipal.
--	--

TASQUES PREVENTIVES I OPERATIVES ASSOCIADES AL RISC QUÍMIC EN EL TRANSPORT DE MERCADERIES PERILLOSES	
FASE	TASQUES
ALERTA EMERGÈNCIA	<ul style="list-style-type: none"> ▪ Activar el Pla d'actuació municipal per a accidents en el transport de mercaderies perilloses i comunicar-ho al CECAT. ▪ Trucar al 112 si es necessita ajuda externa (bombers, mossos d'esquadra o SEM). ▪ Constituir el Comitè d'emergències municipal (veure ordre de trucades a la fitxa del CRA) i habilitar el CECOPAL. Activar els grups locals d'actuació. ▪ Connectar i tenir a mà l'emissora de la Xarxa Rescat. ▪ Fer seguiment de la situació i mantenir comunicació amb el CECAT. ▪ Avís als elements vulnerables comunicant les mesures d'autoprotecció que s'estableixin des de la direcció del Transcat, en cas de dubte, recomanar el confinament, i demanar si tenen necessitats especials. ▪ Controlar el trànsit i l'accés a les zones afectades per l'emergència. ▪ Obrir i habilitar els centres d'acollida i fer l'acolliment de la població afectada, si escau. ▪ Col·laborar en les evacuacions que siguin necessàries. ▪ Fer l'avituallament dels elements vulnerables amb concentració de persones que no siguin autosuficients si el confinament és llarg. ▪ Comunicar canvis de fase d'activació del Pla d'actuació municipal al CECAT i als integrants del Comitè d'emergències municipal.

TASQUES PREVENTIVES I OPERATIVES ASSOCIADES AL RISC NEVADES	
FASE	TASQUES
PREALERTA	<ul style="list-style-type: none"> ▪ Seguiment de la situació i de la informació: <ul style="list-style-type: none"> ▪ Comunicats del CECAT. ▪ Informació meteorològica: www.meteo.cat/prediccio/general/ ▪ Estat de la xarxa viària: http://cit.transit.gencat.cat ▪ Connectar i tenir a mà l'emissora de la Xarxa Rescat (assegurar-se que les emissores de la Xarxa Rescat estan carregades i operatives). ▪ Informar els responsables municipals i als integrants dels serveis municipals. ▪ Mantenir netes les principals vies de comunicació en cas que es compleixin les previsions meteorològiques. ▪ Comprovar la disponibilitat de fundents als magatzems municipals (veure apartat 6.2.1. Mitjans i recursos de l'Ajuntament). ▪ En cas necessari, sol·licitar fundents al Consell Comarcal de l'Alt Empordà. ▪ En cas necessari, comprar més fundents. ▪ Comprovar la disponibilitat dels recursos materials i personals necessaris per a repartir els fundents als punts conflictius: <ul style="list-style-type: none"> ▪ Vies de circulació principals GIV-5125 i GIV-5126. ▪ Trams de carretera amb pendent. ▪ Carrers amb fort pendent. ▪ Llocs obacs. ▪ Etc. ▪ Senyalitzar i/o estar alerta als punts conflictius per risc de glaçades: <ul style="list-style-type: none"> ▪ Vies de circulació principals GIV-5125 i GIV-5126. ▪ Trams de carretera amb pendent. ▪ Carrers amb fort pendent. ▪ Llocs obacs. ▪ Etc. ▪ Posar fundents a disposició de la població en els següents punts: <ul style="list-style-type: none"> ▪ Magatzems municipals. ▪ En període de baixes temperatures i/o nevades preveure: <ul style="list-style-type: none"> ▪ La prohibició dels regs automàtics. ▪ La prohibició de regar els carrers. ▪ Preveure l'avís del possible risc a tots els elements vulnerables identificats (veure plànol Risc Nevades). ▪ Preveure quins serien els centres d'acollida i punts d'atenció a la població en cas d'una emergència per nevades. ▪ Revisar, en cas que es disposi, l'estat dels grups electrògens i la disponibilitat del combustible requerit. ▪ Comprovar la disposició dels materials necessaris al control del trànsit en els punts conflictius, els possibles talls de camins i carreteres i l'establiment de rutes alternatives, etc. ▪ Preveure els recursos materials i personals necessaris per a la neteja de neu les vies de circulació.

EMERGÈNCIA	<ul style="list-style-type: none"> ▪ Activar el Pla d'actuació municipal per nevades i comunicar-ho al CECAT. ▪ Trucar al 112 si es necessita ajuda externa (bombers, mossos d'esquadra o SEM). ▪ Constituir el Comitè d'Emergències municipal (veure ordre de trucades a la fitxa del CRA) i habilitar el CECOPAL. Activar els grups locals d'actuació. ▪ Connectar i tenir a mà l'emissora de la Xarxa Rescat (assegurar-se que les emissores de la Xarxa Rescat estan carregades i operatives). ▪ Assegurar la operativitat dels telèfons fixos i mòbils, i que els telèfons mòbils disposen de suficient bateria. ▪ Fer seguiment de la situació (fonts d'informació del punt anterior), vigilància dels gruixos de neu i mantenir comunicació amb el CECAT. ▪ Avisar i mantenir informada la població de la situació de risc per nevades, donant a conèixer les mesures d'autoprotecció a prendre i els centres d'acollida previstos, i demanar si tenen necessitats especials. Alguns dels consells a donar podrien ser(veure també Annex 3 <ul style="list-style-type: none"> ▪ "Evitar desplaçaments innecessaris". ▪ "Vigilar la combustió de les estufes". ▪ Etc. ▪ Fer el seguiment especial d'aquella població que pugui considerar-se més vulnerable (gent gran, gent amb necessitats mèdiques, etc.). En cas de persones que necessitin tractaments diaris importants (diàlisi, quimioteràpia, etc.), fer-los anar a l'Hospital on són tractats. ▪ Netejar, i distribuir fundents si escau, als següents punts i rutes: <ul style="list-style-type: none"> ▪ Punts a netejar la neu: <ul style="list-style-type: none"> - Accessos als equipaments municipals, especialment als Consultoris mèdics locals. - Carrers amb fort pendent. - Voreres dels nuclis del municipi. - Etc. ▪ Rutes de neteja de neu: <ul style="list-style-type: none"> - Prioritat 1: Carrers dels nuclis municipals (veure plànol Risc Nevades). - Prioritat 2: Camí de Romanyà (veure plànol Risc Nevades). - Prioritat 3: Ctra. GIV-5125 i GIV-5126, en cas que no es rebi suport extern per a la seva neteja, per part dels ens competents. <p style="text-align: center;"><i>(veure apartat 6.2.1. Mitjans i recursos de l'Ajuntament. Recursos i responsables neteja de vials per nevades)</i></p> ▪ Preveure zones d'aparcament provisional per vehicles camions que no puguin circular. <ul style="list-style-type: none"> - Nucli de Pontós: GIV-5125 i Plaça dels Germans Maristes. - Nucli de Romanyà d'Empordà: Camí de Romanyà. ▪ Contactar amb el Consell comarcal per informar-se de possibles afectacions en el transport escolar (veure Annex 6. Protocol de transport escolar).
------------	---

	<ul style="list-style-type: none"> ▪ Tancar els següents espais públics: ▪ Equipaments municipals per risc d'acumulació de neu als teulats, en cas de fortes nevades. ▪ Suspendre esdeveniments públics, activitats esportives i recreatives a l'aire lliure, si s'escau. ▪ En cas necessari, assegurar la disponibilitat i bon funcionament dels grups electrògens pel CECOPAL i els centres d'acollida. ▪ Obrir i habilitar els centres d'acollida i fer l'acolliment de la població afectada, si escau. ▪ Avaluar les necessitats de recursos (propis o aliens) per donar allotjament, aliments, atenció sanitària i serveis a les persones que poguessin necessitar-los a causa de l'emergència. ▪ Avisar i alertar a les empreses subministradores de recursos bàsics del municipi per a què estiguin pendents de qualsevol incidència. ▪ Preveure la rehabilitació dels serveis bàsics (aigua, electricitat, gas, telefonia, etc.) al municipi com a conseqüència de talls en el subministrament. ▪ Col·laborar en les evacuacions que siguin necessàries. ▪ Registre i organització dels voluntaris ocasionals. ▪ Habilitar punts d'informació a la població (si s'escau). ▪ Demanar la col·laboració de la població pel que fa a la neteja de les voreres i terrats. ▪ Comunicar canvis de fase d'activació del Pla d'actuació municipal al CECAT i als integrants del Comitè d'Emergències municipal.
--	---

4.1.2.1.1.1.1.1 TASQUES PREVENTIVES I OPERATIVES ASSOCIADES AL RISC SÍSMIC	
PREALERTA	<ul style="list-style-type: none"> ➤ Seguiment de la informació: <ul style="list-style-type: none"> ▪ Comunicats del CECAT ▪ Institut Cartogràfic i Geològic de Catalunya: http://www.icgc.cat/Ciutada/Explora-Catalunya/Terratremols ▪ Estat de la xarxa viària: http://cit.transit.gencat.cat/ ➤ Connectar i tenir a mà l'emissora de la Xarxa Rescat.
ALERTA EMERGÈNCIA	<ul style="list-style-type: none"> ➤ Activar el Pla d'actuació municipal per sismes i comunicar-ho al CECAT. ➤ Trucar al 112 si es necessita ajuda externa (bombers, mossos d'esquadra o SEM). ➤ Constituir el Comitè d'emergències municipal (veure ordre de trucades a la fitxa del CRA) i habilitar el CECOPAL. Activar els grups locals d'actuació. ➤ Connectar i tenir a mà l'emissora de la Xarxa Rescat. ➤ Fer seguiment de la situació i mantenir comunicació amb el CECAT. ➤ Avís als elements vulnerables i demanar si tenen necessitats especials. ➤ Controlar el trànsit i l'accés a les zones afectades.

	<ul style="list-style-type: none"> ➤ Inspecció dels edificis de major risc del municipi per detectar possibles danys: <ul style="list-style-type: none"> ▪ Equipaments públics: veure llistat d'elements vulnerables ▪ Edificis de més de 5 plantes: veure llistat d'elements vulnerables ▪ Edificis més antics: veure llistat d'elements vulnerables ▪ Edificis singulars: veure llistat d'elements vulnerables ➤ Suspendre esdeveniments públics i altres activitats, si escau. ➤ Obrir i habilitar els centres d'acollida i fer l'acolliment de la població afectada, si escau. ➤ Col·laborar en les evacuacions que siguin necessàries. ➤ Registre i organització dels voluntaris ocasionals ➤ Comunicar canvis de fase d'activació del Pla d'actuació municipal al CECAT i als integrants del Comitè d'emergències municipal.
--	---

4.1.2.1.1.1.2 TASQUES PREVENTIVES I OPERATIVES ASSOCIADES AL RISC DE VENTADES	
PREALERTA	<ul style="list-style-type: none"> ➤ Seguiment de la situació: <ul style="list-style-type: none"> ▪ Comunicats del CECAT ▪ Informació meteorològica: http://www.meteo.cat/prediccio/general/ ▪ Estat de la xarxa viària: http://cit.transit.gencat.cat/ ➤ Connectar i tenir a mà l'emissora de la Xarxa Rescat. ➤ Vigilància de les següents zones d'especial risc: <ul style="list-style-type: none"> ...
ALERTA EMERGÈNCIA	<ul style="list-style-type: none"> ➤ Activar el Pla d'actuació municipal per risc de vent i comunicar-ho al CECAT. ➤ Trucar al 112 si es necessita ajuda externa (bombers, mossos d'esquadra o SEM). ➤ Constituir el Comitè d'emergències municipal (veure ordre de trucades a la fitxa del CRA) i habilitar el CECOPAL. Activar els grups locals d'actuació que s'escaigui. ➤ Connectar i tenir a mà l'emissora de la Xarxa Rescat. ➤ Fer seguiment de la situació (fonts del punt anterior) i mantenir comunicació amb el CECAT. ➤ Senyalitzar, tallar o controlar les següents vies de la xarxa viària: "a determinar segons estat de l'arbrat colindant" ➤ Fer vigilància i neteja de la xarxa viària local i passos de vianants (arbres trencats, mobiliari urbà, runes, etc.).

	<ul style="list-style-type: none"> ➤ Habilitar zones d'aparcaments de vehicles a: "a determinar segons estat de l'arbrat colindant" ➤ Tancar els següents espais públics: "a determinar segons estat de l'arbrat colindant" ➤ Suspènre esdeveniments i activitats esportives i recreatives a l'aire lliure que puguin tenir risc per tempestes elèctriques o caiguda de branques o arbres. ➤ Avís als elements vulnerables, comunicant les mesures d'autoprotecció que s'estableixin des de la direcció del Pla, en cas de dubte, recomanar el confinament, i demanar si tenen necessitats especials. ➤ Fer l'avituallament dels elements vulnerables amb concentració de persones que no siguin autosuficients si el confinament és llarg. ➤ Obrir i habilitar els centres d'acollida i fer l'acolliment de la població afectada, si escau. ➤ Col·laborar en les evacuacions, si escau. ➤ Registre i organització dels voluntaris ocasionals. ➤ Comunicar canvis de fase d'activació del Pla d'actuació municipal al CECAT i als integrants del Comitè d'emergències municipal.
--	---

TASQUES PREVENTIVES I OPERATIVES ASSOCIADES RISC ESPECÍFIC	
FASE	TASQUES
PREALERTA	<ul style="list-style-type: none"> ▪ Senyalització vertical de les vies d'entrada i sortida al municipi o nuclis, quan es realitzin activitats festives. ▪ Habilitar zones d'aparcament addicionals, quan es realitzin activitats festives amb concentració de persones: <ul style="list-style-type: none"> ▪ Nucli de Pontós: GIV-5125, GIV-5126 i aparcament costat local social. ▪ Nucli de Romanyà d'Empordà: Camí de Romayà. ▪ Senyalització dels recorreguts dels camins pels quals es desenvolupin rutes. ▪ Seguiment de la situació i de la informació: ▪ Desenvolupament d'activitats a l'aire lliure (en cas de risc per concentració de persones), per part del responsable de les activitats. ▪ Connectar i tenir a mà l'emissora de la Xarxa Rescat (assegurar-se que les emissores de la Xarxa Rescat estan carregades i operatives). ▪ Informar els responsables municipals i als integrants dels serveis municipals. ▪ Vigilància dels elements vulnerables (veure plànol Riscos Específics). ▪ Preveure l'avís del possible risc a tots els elements vulnerables identificats (veure plànol Riscos Específics). ▪ Comprovar la disposició dels materials necessaris per tal de fer front a la situació d'emergència.

<p>ALERTA</p> <p>EMERGÈNCIA 1</p> <p>EMERGÈNCIA 2</p>	<ul style="list-style-type: none">▪ Activar el Pla d'actuació municipal i comunicar-ho al CECAT.▪ Trucar al 112 si es necessita ajuda externa (bombers, mossos d'esquadra o SEM).▪ Constituir el Comitè d'Emergències municipal (veure ordre de trucades a la fitxa del CRA) i habilitar el CECOPAL. Activar els grups locals d'actuació.▪ Connectar i tenir a mà l'emissora de la Xarxa Rescat (assegurar-se que les emissores de la Xarxa Rescat estan carregades i operatives).▪ Assegurar la operativitat dels telèfons fixes i mòbils, i que els telèfons mòbils disposen de suficient bateria.▪ Fer seguiment de la situació (font d'informació del punt anterior) i mantenir comunicació amb el CECAT.▪ Avisar i mantenir informada la població de la situació de risc, donant a conèixer les mesures d'autoprotecció a prendre (veure Annex3).▪ Controlar el trànsit i l'accés a les zones afectades per l'emergència.▪ Avaluar les necessitats de recursos (propis o aliens) per donar atenció sanitària i serveis a les persones que poguessin necessitar-los a causa de l'emergència.▪ Col·laborar en les evacuacions que siguin necessàries.▪ Registre i organització dels voluntaris ocasionals.▪ Habilitar punts d'informació a la població (si s'escau).▪ Comunicar canvis de fase d'activació del Pla d'actuació municipal al CECAT i als integrants del Comitè d'Emergènciesmunicipal.
---	---

4.1.3 AVISOS: ORGANITZACIÓ, SISTEMES I RECORREGUTS D'AVÍS

Notificació d'alerta a la població, per posar en pràctica les mesures d'autoprotecció com el confinament o l'evacuació.
Sistemes/mitjans d'avís a la població:

- Els mitjans de comunicació locals.
- Web municipal.
- Facebook i whatsapp municipals
- Telefonía fixa i mòbil.

Responsabilitat: amb caràcter immediat, l'Alcalde o Alcaldessa. Quan el Pla Especial de la Generalitat està activat, aquesta responsabilitat és compartida amb el Director del Pla Especial de la Generalitat.

Direcció i coordinació de les tasques d'avís: L'Alcalde o Alcaldessa, a més del dispositiu municipal corresponent, tindrà el suport per executar aquestes tasques del Grup Local d'Ordre i Avisos i el del Pla Especial de la Generalitat.

4.1.3.1 Destinatari de l'avís i mitjans a utilitzar seran:

AVIS EN CAS D'INCENDI FORESTAL			
ELEMENTS VULNERABLES		NOM DE L'ÀREA	MITJANS D'AVÍS
10	Can Jepot	Romanyà d'Empordà	649 172 544
08	Can Geli	Bosc de la Guàrdia	No es disposa de telèfon
11	Can Manera	Bosc de la Guàrdia	650 150 424
06	Can Cap d'Aigua	Bosc de Can Cap d'Aigua	609 690 073
14	Can Siu	Camps d'en Roca	654703 030
02	Cal Cisteller	Camps d'en Roca	645 564 339
40	Ermita de Sant Mer i Sant Celdoni	Costa Fluvià	Ni hi ha telèfon
03	Can Caselles	Camps de Castell	31 645 432 146
42	Casa d'en Santi	Pla de l'Àngel	No es disposa de telèfon
24	Mas Castellar	Serra Perlada	659 956 198

AVIS EN CAS D'INUNDACIÓ			
ELEMENTS VULNERABLES		NOM DE L'ÀREA	MITJANS D'AVÍS
01	Barro del Mas Clos	Bari del Mas Clos	J. Piconell Soler 972 560 382 J.Prats Simón 972 560 248 J.Simón Gifreu 972 560 297 J.Vergés Mata 633 385 580
31	Can Vergés (Can Requesens)	Abans del Barri del Mas Clos	629 106 502
04	Can Vinyes	Sud del municipi	633 546 826
05	Can Barquers	Sud del municipi	No es disposa de telèfon
38	Barraca		Ni hi ha telèfon
36	Local Erato	A sota l'ermita de Sant Mer i Sant Celoni	Societa Coral Erato 972 672 705 972 500 140

AVIS EN CAS D'INUNDACIO			
ELEMENTS VULNERABLES		NOM DE L'AREA	MITJANS D'AVIS
18	Hostal de la Barca	Carretera d'Orfes	Josep M ^a Romans Gou 680 41 78 73
GR02	Granja de porcs	Carretera d'Orfes	Àngel Grau Nadal
19	Hostal dels Ous	Carretera d'Orfes	Damià Pastor 661 69 22 01
35	Les Mimoses	Carretera d'Orfes	E. Bas Ginestar 972 193 159
GR05	Granja de porcs	Carretera d'Orfes	Àngel Grau Nadal
08	Can Geli	Carretera d'Orfes	No es disposa de telèfon
02	Cal Cisteller	Camps de Mas Roca	645 56 43 39
21	La Casanova		628 56 39 53
AC01	Aparcament de camions	Costa N-II	No es disposa de telèfon
15	Ermита de Santa Anna i habitatge	Proper a la N-II	655 06 92 79
GR03	Granja de vaques	Hostal de la Barca	No disposa de telèfon
20	Hotel Santa Anna	Carretera N-II Km 741	972 560 447
	Restaurant Santa Anna		972 560 022
GAS	Gasolinera	Carretera N-II Km 741	En desús
43	Habitatge Hotel	Carretera N-II Km 741	M. Hugas 972 560 671
44	Mar Rico SL	Carretera N-II Km 741	972 560 022 972 560 447
17	Els Carboters	Pla de Caboters	E.Juanola Codony 972 560 241
39	Mas Xarric	Pla de Caboters	No disposa de telèfon
29	Mas Vicenç i Granges	Bosc de Can Vicenç	662 140 107

4.2 PROCEDIMENTS DE RELACIÓ I D'INTEGRACIÓ AMB ELS PLANS D'ÀMBIT SUPERIOR

El pla de protecció civil preveu la integració i coordinació amb altres plans d'àmbit superior que es poguessin activar de forma simultània amb el pla. Aquesta coordinació es reflecteix, bàsicament, en els següents aspectes:

FASE EMERGÈNCIA	RESPONSABLE	ACCIÓ	MITJÀ
INICI	Alcaldeessa o persona que delegui (Coordinador municipal de l'emergència o CRA)	Comunicar l'activació del Pla municipal d'emergències al CECAT	Telèfon Correuelectrònic Xarxa Rescat
DURANT	CRA o Coordinador municipal de l'emergència	Sol·licitud d'ajuda externa, si s'escau al 112	Telèfon
DURANT	Alcaldeessa o persona que delegui (Coordinador municipal de l'emergència o CRA)	Intercanvi d'informació amb el CECAT	Telèfon Correuelectrònic Xarxa Rescat
DURANT	Grups locals d'actuació	Col·laboració amb cossos d'emergència Mantenir informat al Coordinador municipal de l'emergència	Presencialment Telèfon
FI	Alcalde o persona que delegui (Coordinador municipal de l'emergència o CRA)	Comunicar la desactivació del Pla municipal d'emergències al CECAT	Telèfon Correuelectrònic Xarxa Rescat

4.3 MESURES DE PROTECCIÓ A LA POBLACIÓ

4.3.1 EXECUCIÓ DE L'EVACUACIÓ

L'evacuació consisteix a desplaçar la població afectada a una zona segura.

La responsabilitat de donar l'ordre d'evacuació recau en l'alcalde. Quan un pla especial de la Generalitat està activat, aquesta responsabilitat recau en última instància en la direcció del Pla especial.

Cal tenir en compte que l'evacuació és una mesura aplicable dins el municipi, sempre i quan les condicions per realitzar-la siguin adients i no es posi en perill a la població.

Així, per a l'execució de l'evacuació s'han de tenir en compte els paràmetres següents:

- Zones possiblement afectades pels riscos previstos.
- Temps o moment en què es produeixen els riscos.
- Recorreguts i estat dels recorreguts d'evacuació.

Si la combinació d'aquestes variables permet executar una evacuació de la població (afectada) de forma segura, s'ha de procedir a realitzar aquesta evacuació, emprant els mitjans i mecanismes de què disposa el municipi:

- Telefonia fixa i mòbil.
- Facebook i whatsapp municipals
- Personalment, a través del Grup local d'ordre i avisos a la població, o altres (voluntaris, etc), mitjançant vehicles i megafonia.

Els missatges han de ser clars i concisos, especificant sempre les tres pautes imprescindibles per a emetre un missatge adequat a la població:

- Acció a realitzar: evacuació.
- Lloc o direcció cap a la qual s'ha d'evacuar.
- Fer entendre que és urgent: realitzar evacuació amb celeritat, però sense perdre de la calma.

Segons els riscos identificats al municipi de Pontós es considera la mesura d'evacuació com una mesura adequada en cas que tinguin lloc les emergències següents:

1. Fort vent: en les zones que puguin presentar risc per a la població (parcs, jardins, zones obertes, etc.).
2. Accidents de carretera amb nombre de víctimes considerable: en les zones afectades per l'accident.
3. Ensorrament d'edificis: en els edificis i zones del voltant (carrers, activitats i habitatges veïns) afectades per l'ensorrament.
4. Pandèmies: en les zones afectades per la pandèmia.
5. Contaminació de cursos fluvials: en les zones del curs fluvial afectades per la contaminació.
6. Incendis forestals: en les zones i els seus voltants afectades per l'incendi, en especial zones amb massa forestal.

7. Nevades: en els edificis en mal estat i en les zones que puguin presentar risc per a la població (zones amb gran acumulació de neu o zones pròximes a edificis amb gran acumulació de neu a les teulades, etc.)
8. Inundacions: les zones potencialment inundables.
9. Etc.

4.3.2 ZONES D'ALLUNYAMENT

L'allunyament consisteix a desplaçar la població afectada, de la zona d'afectació, a una zona segura de forma temporal.

Les zones d'allunyament són les zones crítiques en cas que es produeixi un emergència i que s'han de desallotjar, si el procediment és el d'evacuació, o que, en cas que la població es trobi fora d'aquestes zones, cal procurar que no es traspassin ni es produeixin fluxos entrants de persones a aquestes zones, a banda dels possibles grups especialitzats en emergències que hi hagin d'actuar.

Segons els riscos identificats al municipi de Pontós, i les característiques del municipi, les zones d'allunyament per als diversos riscos són les següents:

1. Fort vent: les zones que puguin presentar risc per a la població (parcs, jardins, zones obertes, etc.).
2. Glaçades: les zones que puguin presentar risc per a la població (vies de circulació, carrers, zones de parada de vehicles (stops, passos de vianants, rotondes), etc.).
3. Accidents de carretera amb nombre de víctimes considerable: les zones afectades per l'accident.
4. Ensorrament d'edificis: els edificis i zones del voltant (carrers, activitats i habitatges veïns) afectades per l'ensorrament .
5. Pandèmies: les granges afectades per la pandèmia.
6. Contaminació del sòl per substàncies perilloses: les zones afectades per la contaminació.
7. Contaminació de cursos fluvials: les zones del curs fluvial afectades per la contaminació.
8. Incendis forestals: les zones i els seus voltants afectades per l'incendi, en especial zones amb massa forestal.
9. Nevades: els edificis en mal estat i les zones que puguin presentar risc per a la població (zones amb gran acumulació de neu o zones pròximes a edificis amb gran acumulació de neu a les teulades, etc.)
10. Inundacions: les zones potencialment inundables.
11. Etc.

4.3.3 PAUTES DE CONFINAMENT

El confinament consisteix en refugiar-se, tancar totes les obertures i entrades de les edificacions (portes, persianes, porticons) i situar-se al més lluny possible de l'origen del risc.

Com a norma general, el confinament és la mesura més segura tret que les autoritats valorin altres indicacions.

Existeixen diferents tipus d'emergència que poden requerir d'una acció de confinament temporal de la població, com poden ser:

- Situació d'emergència que faci que la gent estigui en perill si surt al carrer en lloc de quedar-se a l'interior de l'edifici (presència de fums o núvol tòxic, per exemple, degut a un accident en una indústria que utilitza productes químics, degut a un accident en el transport de mercaderies perilloses, nevades, etc.).

- Inundacions o riada al carrer que puguin generar l'arrossegament de les persones si surten al carrer. En aquest cas és més recomanable procedir a un confinament temporal a les plantes més elevades dels habitatges en espera d'un rescat especialitzat o de la reducció del risc.

Els aspectes a tenir en compte per determinar el lloc de confinament són els següents:

- Que sigui un lloc tancat.
- Cal minimitzar el bescanvi de l'aire amb l'aire exterior. Per exemple, un pati obert o un vehicle no són llocs adients per un confinament.
- En aquest lloc cal que les finestres estiguin tancades i millor tancar les portes i refugiar-se en els locals més interiors. Si les finestres tenen persianes, millor abaixar-les. Per millorar l'ajust de finestres i portes es pot posar cinta adhesiva al llarg de totes les juntes.
- Si el lloc de confinament disposa de ventilació, aire condicionat o sistemes que intercanviïn aire amb l'exterior cal aturar-los.

Cal avaluar si tota la població de la zona afectada disposa d'un lloc adequat per al confinament. Per tant, cal veure quins habitatges tenen les condicions per a un confinament adequat i quins no. Les condicions de confinament òptim són les següents:

- Que els habitatges tinguin una estructura sòlida i una alçada amb distància de seguretat per a poder confinar en plantes més altes, en cas de necessitat.
- Que els habitatges estiguin en zones urbanes i comunicades.
- Un cop confinada, la població ha de seguir l'evolució a través dels mitjans de què disposin: audiovisual, telefonia, etc.

Si es compleixen aquestes condicions es pot executar el confinament de la població (afectada), emprant els mitjans i mecanismes de què disposa el municipi:

- Telefonia fixa i mòbil.
- Facebook i whatsapp municipals
- Personalment, a través del Grup local d'ordre i avisos a la població, o altres (voluntaris, etc), mitjançant vehicles i megafonia.
- Els missatges han de ser clars i concisos, especificant sempre les tres pautes imprescindibles per a emetre un missatge adequat a la població:
 - Acció a realitzar: confinament.
 - Pautes de confinament.
 - Fer entendre que és urgent: realitzar el confinament amb celeritat, però sense perdre de la calma.

A l'Annex 7 s'inclou un model de comunicat per a l'ordre de confinament.

Segons els riscos identificats al municipi de Pontós, es considera la mesura de confinament com una mesura adequada en cas que tinguin lloc les emergències següents:

- Fort vent: en casos excepcionals, per risc de caiguda de materials des d'una alçada considerable, com per exemple des d'un edifici, o caiguda de branques d'arbres, etc.
- Onada de calor: en casos excepcionals, durant els horaris de major temperatura a l'estiu.

- Pandèmies: en casos excepcionals, si fos necessari per evitar la propagació de l'agent causant.
- Incendis forestals: només en cas de no poder sortir de la zona afectada per l'incendi, per tal de protegir-se del fum i de les flames, i a l'espera d'un rescat.
- Nevades: en casos excepcionals de fortes nevades.
- Inundacions: només en cas que no sigui possible sortir de la zona afectada per la inundació, i a l'espera d'un rescat.
- Etc.

4.3.4 CONTROL D'ACCESSOS

L'objectiu del control d'accessos és impedir que persones i vehicles aliens a la gestió de l'emergència puguin entrar en la zona de risc. D'aquesta manera s'impedeix que aquestes persones es posin en perill i es garanteix que no destorben els grups actuants a la zona de risc. Pot ser necessari, en el seu cas, el control i l'ordenació del trànsit en les zones adjacents, amb l'objecte de facilitar l'arribada de nous recursos.

En funció de les circumstàncies de l'emergència: sector afectat, grau d'afectació, previsió de noves precipitacions, temps d'arribada dels cossos de seguretat o grup d'ordre; el responsable municipal de l'emergència en coordinació amb el CECAT determinarà el control d'accessos necessaris.

Tanmateix s'estableix control d'accessos als punts següents:

Pla Especial	Supòsit	Punt Km	Rutes alternatives
Incendi forestal	En funció de la/es zona/es afectada/es per l'incendi es determinaran els controls d'accés, i en el seu cas les rutes alternatives.		
Nevades	GIV-5125	-	N-II
	GIV-5126	-	GIV-5125

Inundacions	GIV-5125	2+204	GIV-5126 / N-II
	Giv-5125	0+920	GIV-5125
Actes festius	Nuclis de població Acumulació de vehicles	-	Nucli de Pontós: Carretera GIV-5125
			Nucli de Romanyà d'Empordà: Camí de Romanyà

4.4 CENTRES D'ACOLLIDA. TIPOLOGIA

CENTRES D'ACOLLIDA (sense dormitoris)						
CODI	TIPUS	NOM	ADREÇA	CAPACITAT	LLITS	OBSERVACIONS
CA1	Equipament municipal	Local Social	17773 Pontós, Girona 42.184087, 2.918232	150	-	Lavabos Bar-Cafeteria

CENTRES D'ACOLLIDA (amb dormitoris)						
CODI	TIPUS	NOM	ADREÇA	CAPACITAT	LLITS	OBSERVACIONS
CA2	Casa de colònies	Ca n'Oliver	carretera de Pontós a Figueres, 17773 Pontós, Girona	120	60	Lavabos i menjador

5 DOCUMENT 5 - FITXES D'ACTUACIÓ

FITXA D'ACTUACIÓ 1	CENTRE RECEPTOR D'ALARMES (CRA)
ACCIONS A REALITZAR	
<p>FUNCIONS / ACCIONS</p> <ul style="list-style-type: none"> ▪ Avís del sinistre o previsió de risc <p>Pre-alerta</p> <ul style="list-style-type: none"> ▪ Ha d'avisar el coordinador tècnic municipal i l'alcalde. ▪ Ha d'avisar, si l'alcalde ho creu convenient, aquelles persones que hagin de prendre les mesures preventives necessàries. ▪ N'ha de fer el seguiment. <p>Alerta i Emergència</p> <ul style="list-style-type: none"> ▪ Ha d'anotar les dades. ▪ Ha d'avisar: <ul style="list-style-type: none"> - al CECAT (<i>en cas que l'avís no l'hagin fet ells</i>). - al 112 - El coordinador tècnic municipal i l'alcalde. - Els caps dels grups locals i del gabinet de premsa. - Els membres del consell assessor, en cas que el director del pla ho disposi. - Els serveis municipals que puguin afrontar el sinistre - En cas de risc de nevades o d'allaus, els responsables dels serveis municipals operatius que hagin d'afrontar la possible situació d'emergència: cap de la brigada municipal, bombers, hospitals... per tal que facin les actuacions preventives adients. ▪ Obtenir informació a través de la Policia Local. ▪ En cas que el Pla s'activi de manera formal, ha d'avisar els membres del Consell Assessor i el Gabinet de Premsa. <p>MITJANS I RECURSOS</p> <ul style="list-style-type: none"> ▪ Comunicacions <p>LLOC ON DIRIGIR-SE</p> <ul style="list-style-type: none"> ▪ Centre Receptor d'Alarmes (CRA) <p>DOCUMENTACIÓ NECESSÀRIA</p> <ul style="list-style-type: none"> ▪ Llistat telefònic ▪ Si s'escau, informació sobre avisos a elements vulnerables per a diferents supòsits. 	

FITXA D'ACTUACIÓ 2	RESPONSABLE MUNICIPAL DE L'EMERGÈNCIA
ACCIONS A REALITZAR	
<p>FUNCIONS / ACCIONS</p> <ul style="list-style-type: none"> ▪ Avís del sinistre o de la previsió de risc: ha de contactar amb el CRA per iniciar la roda de trucades, ja establerta a la fitxa d'actuació 1 (CRA). ▪ N'ha de fer una valoració inicial (tot ampliant, si cal, la informació): <ul style="list-style-type: none"> - S'hi ha de determinar amb exactitud el lloc de l'emergència. - Les persones afectades. - Els danys materials - Informació de referència. Per exemple per incendis forestals l'estat dels camins d'accés... ▪ Ha de contactar amb el CECAT per tal de: <ul style="list-style-type: none"> - Confirmar l'avís, ampliar i contrastar la informació. - Preguntar si s'ha activat el Pla Especial de la Generalitat i si es constitueix el CCA o no (en cas afirmatiu, s'ha de demanar on es localitza i la forma de comunicació prevista). - Donar els telèfons de contacte de l'Ajuntament i del CECOPAL. <p>Pre-alerta:</p> <ul style="list-style-type: none"> ▪ Ha d'informar i de donar l'ordre als responsables dels grups actuants de preparar totes les mesures preventives necessàries i els equips de resposta per l'emergència que es podran necessitar en cas de materialitzar-se les situacions d'emergència previstes. Per exemple, en el cas de previsió de nevades, fer els avisos a la brigada d'obres per tal de què faci les actuacions pertinents per posar a punt tots els mitjans de prevenció i equips de resposta per l'emergència. Entre aquestes tasques, hi haurà: fer la previsió i recollida de material fundent, revisar el material de neteja de les carreteres. ▪ Donar les instruccions d'enllestir, a nivell municipal, totes aquelles operacions de manteniment que puguin afectar els serveis bàsics, en cas de materialitzar-se les situacions d'emergència previstes. ▪ Ha de donar l'ordre de que es faci un seguiment de la situació. ▪ Ha de recordar al CRA la necessitat que informi als membres del Comitè Municipal d'Emergència, als centres de coordinació i als grups locals actuants, si s'escau. ▪ Ha de recordar al CRA la necessitat que comuniquin al CECAT que el Pla de Protecció Civil Municipal es troba en situació de pre-alerta. <p>Alerta</p> <ul style="list-style-type: none"> ▪ Ha de donar l'ordre de fer prendre les mesures preventives necessàries en cas de materialitzar-se les emergències previstes. Per exemple: ha d'ordenar, si s'escau, inici del repartiment de fundents als punts conflictius en cas de nevades. ▪ D'acord amb el llistat d'elements vulnerables recollits en el Pla, preveure el desallotjament d'aquells elements que s'escaiguin. ▪ Donar l'ordre d'informar als elements vulnerables. ▪ Ha de donar l'ordre al cap del grup logístic de començar a preparar l'avituallament que puguin necessitar, en cas de confinament, els possibles elements més vulnerables. ▪ Ha de donar l'ordre al cap del grup sanitari de preveure tots els mitjans necessaris per atendre a aquelles persones que hagin de seguir tractaments mèdics inajornables que puguin quedar interromputs a causa de l'emergència (per exemple per nevades). 	

- Si el Pla Especial de la Generalitat es troba en situació d'alerta, ha de gestionar la coordinació entre el Pla de Protecció Civil municipal i el Pla Especial.
- Si ho creu convenient, ha de donar l'ordre d'activar formalment el Pla en el nivell d'alerta i encomanar al CRA l'avís dels membres del Comitè Municipal de l'Emergència, sense convocar-los, ja establerta a la fitxa d'actuació 1 (CRA). Comunicar aquesta activació al CECAT.
- Ha de fer el seguiment de l'alerta i, si ho creu convenient, ha de dirigir-se al CECOPAL.
- Ha de fer el manteniment de contactes amb el CECAT.
- L'alcalde ha de vetllar per tal que els mitjans de comunicació municipal informin a la població sobre la situació, sobre les actuacions que s'estan fent a nivell municipal i sobre els consells a seguir en cas que les previsions es materialitzin. En cas que el CECAT hagi emès un comunicat d'activació del Pla Especial de la Generalitat en fase d'alerta, l'alcalde vetllarà per tal que la informació a la població estigui en concordança amb les directrius del gabinet d'informació del Pla Especial de la Generalitat.

Emergència

- Ha de contactar amb el director del Pla Especial de la Generalitat per concretar l'activació del Pla de forma coordinada. Ha d'activar el Pla en emergència i encomanar al CRA l'avís i convocatòria al CECOPAL dels membres del Comitè municipal de l'Emergència, ja establerta a la fitxa d'actuació 1 (CRA). Comunicar aquesta activació al CECAT.
- Amb el Comitè municipal de l'Emergència, ha de decidir la constitució dels grups locals d'actuació.
- Ha de preparar el CECOPAL i les dependències de la Policia Local per utilitzar-los com a centres d'operacions. Ha d'ampliar, si és possible, les línies i els aparells de comunicació (telèfon, fax i ràdio).
- Ha d'avaluar els possibles riscos a la població.
- Ha de preveure amb el cap de Bombers de la Generalitat i amb el CECAT els possibles confinament/evacuacions i posterior acollida dels elements vulnerables.
- Ha de donar l'ordre de prendre les mesures preventives necessàries i/o d'intervenció en el sinistre.
- Ha de verificar la realització de les tasques encomanades al municipi.
Especialment:
 - Avisos a la població, especialment dels elements vulnerables.
 - Tasques d'evacuació i acollida.
 - Organització de la logística municipal.
 - Suport a la intervenció.
 - Consells a la població. En cas que el CECAT hagi emès un comunicat d'activació del Pla Especial en fase d'emergència, l'alcalde vetllarà per tal que la informació a la població estigui en concordança amb les directrius del gabinet d'informació de la DGPC.
- Ha de sol·licitar el suport dels grups actuants del Pla Especial de la Generalitat especialment del Grup d'Ordre.
- Ha de fer el seguiment de l'emergència des del CECOPAL. Al llarg de l'emergència ha de mantenir contactes amb el director del Pla Especial de la Generalitat, i el CCA, per fer el seguiment de la situació, ha de contrastar les informacions i preveure possibles necessitats.
- Ha de posar-se en comunicació amb els responsables dels serveis municipals per tal de conèixer l'estat del subministrament de llum, de gas, d'aigua, dels transports urbans i interurbans.
- Ha de preveure amb el cap de Bombers els elements vulnerables i en el

seu cas, els possibles desallotjaments i evacuacions.

- Ha de recollir informació i transmetre les dades significatives al Gabinet d'Informació del Pla Especial de la Generalitat. Conjuntament amb aquest Gabinet d'Informació, ha d'atendre la premsa que es desplaci a cobrir l'emergència. Els donarem, si cal, la informació exclusivament a nivell municipal. Les dades de caràcter global, les ha de donar sempre el Gabinet d'Informació del Director del Pla Especial de la Generalitat.
- Decretar mobilitzacions i expropiacions temporals, en cas que sigui necessari.
- Si s'escau (nevades, inundacions, etc.) ha d'ordenar al grup d'ordre fer el seguiment de l'estat dels punts més conflictius de la xarxa viària municipal (especialment els accessos als serveis d'urgències) i en cas d'haver-hi problemes, començar a actuar (control del trànsit, neteja de carrers i voreres...).
- Activar tots els recursos municipals per fer front a l'emergència.
- Gestionar l'obtenció de recursos externs al municipi per fer front a l'emergència

MITJANS I RECURSOS

- Els propis de l'Ajuntament.
- Serveis, empreses i persones del municipi.

LLOC ON DIRIGIR-SE

- CECOPAL

DOCUMENTACIÓ NECESSÀRIA

- Cartografia general i cartografia específica. (Vegeu annexos generals i annexos específics (Annex 4) d'aquest manual).
- Models de comunicats: d'activació, de desactivació, d'evacuació i de confinament.
- Criteris d'activació del Pla Especial de la Generalitat i del Pla de protecció civil municipal.

FITXA D'ACTUACIÓ 3	COORDINADOR MUNICIPAL DE L'EMERGÈNCIA
ACCIONS A REALITZAR	
<p>FUNCIONS / ACCIONS</p> <ul style="list-style-type: none"> ▪ Avís del sinistre o previsió de risc. ▪ Fer-ne una valoració inicial. <p>Pre-alerta:</p> <ul style="list-style-type: none"> ▪ Si ho creu convenient, ha d'avisar a l'Alcalde i mantenir-s'hi en contacte per dir-li com evoluciona el sinistre. ▪ Ha de recordar al CRA la necessitat que informi als membres del Comitè Municipal d'Emergència, als centres de coordinació i als grups locals actuant, si s'escau. ▪ Ha de recordar al CRA la necessitat que comuniquin al CECAT que el Pla de protecció civil Municipal es troba en situació de pre-alerta. ▪ Ha de fer el seguiment de l'evolució meteorològica o de previsió del risc. <p>Alerta</p> <ul style="list-style-type: none"> ▪ Ha d'avisar a l'Alcalde i mantenir-s'hi en contacte per dir-li com evoluciona el sinistre. ▪ Si ho creu convenient, ha de suggerir a l'Alcalde de donar l'ordre d'avisar aquelles persones o aquells serveis que hagin de prendre les mesures preventives necessàries (en cas d'avisar-les, ell les coordinarà). ▪ Ha d'estar en alerta i fer-ne el seguiment. ▪ En cas d'activar-se el Pla, ha de comunicar-ho al CECAT. <p>Emergència</p> <ul style="list-style-type: none"> ▪ Ha d'avisar el responsable municipal de l'emergència del Pla (l'alcalde). ▪ Ha de suggerir al responsable municipal de l'emergència del Pla (l'alcalde) de donar l'ordre d'avisar aquelles persones o aquells serveis que hagin de prendre les mesures preventives necessàries i/o d'intervenir en el sinistre. ▪ Ha de coordinar als serveis municipals que estiguin actuant en el sinistre o prenent mesures preventives. ▪ Ha de dirigir-se al CECOPAL. ▪ Ha de comunicar al CECAT l'activació del Pla. <p>MITJANS I RECURSOS</p> <ul style="list-style-type: none"> ▪ Comunicacions <p>LLOC ON DIRIGIR-SE</p> <ul style="list-style-type: none"> ▪ Si ho veu convenient, al CRA. ▪ En cas que s'activi el Pla, al CECOPAL. <p>DOCUMENTACIÓ NECESSÀRIA</p> <ul style="list-style-type: none"> ▪ Llistats telefònics. ▪ Cartografia general i cartografia específica.(Vegeu annexos generals i annex 4 d'aquest manual). ▪ Models de comunicats. ▪ Criteris d'activació del Pla Especial de la Generalitat i del Pla de protecció civil municipal per incendi forestal. 	

FITXA D'ACTUACIÓ 4	CAP DEL GRUP LOCAL D'ORDRE I AVISOS A LA POBLACIÓ
ACCIONS A REALITZAR	
<ul style="list-style-type: none"> ▪ Ha de contactar amb l'alcalde. Ha de demanar-li informació i instruccions. Si l'alcalde constitueix el CECOPAL, ha de desplaçar-s'hi. ▪ Ha de constituir, si cal, el Grup d'Ordre. <p>ACCIONS PER A LES FUNCIONS D'ORDRE</p> <ul style="list-style-type: none"> ▪ Ha d'establir l'avís telefònic i/o el desplaçament als nuclis aïllats. Ha de considerar si cal el confinament / l'evacuació. (Vegeu el directori telefònic als annexos generals i el quadre d'elements vulnerables de l'annex 5 que acompanya aquest manual). ▪ Ha de recollir, contrastar i facilitar a l'alcalde tota la informació que generi l'emergència. ▪ Ha d'encarregar als membres del grup: <ul style="list-style-type: none"> - El control d'accessos a les vies que permeten accedir als llocs d'intervenció, per impedir l'accés de persones no autoritzades, en bé de la seva seguretat. - Senyalització de les vies d'accés, per tal d'afavorir l'arribada dels grups actuants. <p>Guia d'actuants, control d'accessos i senyalització de camins i pistes per incendis forestals</p> <ul style="list-style-type: none"> ▪ Hi ha d'haver una reunió dels guies al CECOPAL, per poder-los posar al servei dels grups actuants. ▪ Ha d'encarregar als membres del grup: <ul style="list-style-type: none"> - El control d'accessos a les vies que permeten accedir als llocs d'intervenció, per impedir l'accés de persones no autoritzades, en bé de la seva seguretat. - Senyalització de les vies d'accés, per tal d'afavorir l'arribada dels grups actuants. <p>En cas d'evacuació:</p> <ul style="list-style-type: none"> ▪ Ha de determinar conjuntament amb l'alcalde, el cap de Bombers i el CECAT la zona a evacuar. ▪ Ha de consultar el punt 5.1.4 sobre la quantitat i el tipus de població, les necessitats de mitjans... ▪ Ha de demanar a l'alcalde, si es considera necessari, la sol·licitud de reforços al cap del Grup d'Ordre del Pla Especial de la Generalitat. ▪ Ha de determinar conjuntament amb l'alcalde i el responsable del Grup Local Logístic i d'Acollida, el centre d'acollida corresponent. (Consulteu el capítol 5.1.4.) ▪ Ha d'executar l'evacuació. ▪ Ha d'establir el missatge i determinar les rutes d'avís i evacuació. (Consulteu el capítol 5.1.4 i l'annex 1 dels annexos específics d'aquest manuals.) ▪ Ha de mobilitzar, en cas necessari, els mitjans de transport necessaris per a l'evacuació. ▪ Ha de preveure, juntament amb el cap del Grup d'Ordre del Pla Especial de la Generalitat, la vigilància de les zones evacuades. <p>ACCIONS PER A LES FUNCIONS D'AVÍS A LA POBLACIÓ</p> <ul style="list-style-type: none"> ▪ Ha de determinar conjuntament amb l'alcalde, d'acord amb el director del Pla, la necessitat d'efectuar algun tipus d'avís. Ha de comprovar l'operativitat dels mitjans d'avís i informació. Si fos necessària la 	

col·laboració del Grup d'Ordre i Avisos a la Població del Pla Especial de la Generalitat, cal demanar-la a l'alcalde, perquè al seu torn la demani al director d'aquest Pla.

- Ha de consultar la informació sobre consells d'autoprotecció (vegeu l'annex 2 dels annexos específics d'aquest manual).
- Ha d'establir l'avís telefònic i/o el desplaçament als nuclis aïllats.
- Ha de determinar conjuntament amb l'alcalde la necessitat d'informar el conjunt de la població.
- Ha d'establir el sistema d'atendre els veïns que s'adrecin a l'Ajuntament cercant informació, bé desplaçant-s'hi, bé per telèfon.

ESPECIAL PER NEVADES:

Avis de risc de nevades intenses: pre-alerta

- Avisar els membres del grup local d'ordre i avisos a la població.
- Coordinar-se amb el grup logístic per tenir a punt les rutes de neteja establertes al municipi i per a que estigui a punt les zones de distribució de sal, la senyalització dels punts més conflictius i per a que s'habilitin els aparcaments de vehicles, en cas de ser necessaris.
- Comprovar els mitjans disponibles.
- Ha d'establir l'avís telefònic i/o el desplaçament als nuclis aïllats.

Alerta

- Ha de consultar la informació sobre consells d'autoprotecció (vegeu l'annex), sobre l'estat de la xarxa viària, sobre les rutes preferents, sobre els punts conflictius a nivell municipal, sobre la conveniència o obligatorietat de fer servir cadenes, sobre l'estat de funcionament dels transports públics.
- Ha d'establir l'avís telefònic i/o el desplaçament als nuclis aïllats, així com els consells d'autoprotecció.
- Ha de procedir al desallotjament dels elements vulnerables que s'escaiguin.
- Ha de situar als efectius en els punts crítics (zones obagues, zones més altes, zones amb més densitat de població...) per conèixer els problemes que puguin sorgir i la seva evolució.
- Ha d'establir el sistema d'atendre els veïns que s'adrecin a l'Ajuntament cercant informació, bé desplaçant-s'hi, bé per telèfon.

Emergència

- Ha de recollir, contrastar i facilitar al director del Pla tota la informació que generi l'emergència (transports, serveis bàsics, estat de la xarxa viària, rutes preferents, punts conflictius a nivell municipal, conveniència o obligatorietat de fer servir cadenes, etc.).
- Ha d'encarregar als membres del grup:
 - El control dels accessos a vies o zones impracticables (zones obagues, zones molt altes...).
 - La senyalització dels punts especialment conflictius.
- Ha de revisar els punts, equipaments, establiments i habitatges que puguin resultar afectats i que no hagin estat prèviament desallotjats (masies aïllades, restaurants...), i procedir a l'avís telefònic i/o el desplaçament fins aquests, en cas que sigui necessari.
- També ha de considerar si s'escau, el desallotjament i evacuació (vegeu el directori telefònic a l'annex general i el quadre d'elements vulnerables del punt 2). En cas d'evacuació, s'ha de determinar conjuntament amb l'alcalde i amb el cap de bombers, la zona a evacuar.
- En cas d'evacuació, ha de preveure conjuntament amb el responsable

del grup local logístic, quins seran els centres d'acollida i els mitjans de transport necessaris.

- Ha d'executar l'evacuació, en cas que sigui necessari.
- Ha d'establir el missatge, els consells d'autoprotecció i determinar les rutes d'avís i evacuació. (consulteu el capítol 5.1.4. i l'annex 2).
- Ha de preveure la vigilància de les zones evacuades.
- Ha d'establir el sistema d'atendre els veïns que s'adrecin a l'Ajuntament cercant informació, bé desplaçant-s'hi, bé per telèfon.
- Demanar , en coordinació amb el grup logístic, la col·laboració de voluntaris i establir els sistemes de control i adjudicació de tasques als voluntaris municipals.

EMERGÈNCIES AERONÀUTIQUES

Avís de pre-alerta

- Informar els membres del grup de la nova situació.

Alerta

- Integrar-se al grup d'ordre del pla AEROCAT i col·laborar pel que fa a:
 - Tasques d'ordenació i control del trànsit i control d'accessos.
 - Si s'escau, coordinar i executar l'evacuació o l'allunyament de la població. En cas d'evacuació, s'ha de determinar conjuntament amb l'alcalde i amb el cap de bombers, la zona a evacuar i s'ha de fer, d'acord amb les indicacions del director del Pla AEROCAT.
- Ha d'establir el sistema d'atendre els veïns que s'adrecin a l'Ajuntament cercant informació, bé desplaçant-s'hi, bé per telèfon.

Emergència 1

- Integrar-se al grup d'ordre del pla AEROCAT i col·laborar pel que fa a:
 - El control dels accessos a vies .
 - La senyalització dels punts especialment conflictius.
 - Si s'escau, coordinar i executar l'evacuació o l'allunyament de la població. En cas d'evacuació, s'ha de determinar conjuntament amb l'alcalde i amb el cap de bombers, la zona a evacuar i s'ha de fer, d'acord amb les indicacions del director del Pla AEROCAT.
 - En cas d'evacuació, ha de preveure conjuntament amb el responsable del grup local logístic, quins seran els centres d'acollida i els mitjans de transport necessaris.
 - Efectuar la relació de persones afectades (evacuades).
 - Elaboració de les llistes de persones a la sala d'il·lesos i familiars.
 - Custodia de la caixa negra i altres elements necessaris per la investigació de l'accident d'acord amb la normativa de l'OACI.
 - Ha d'establir el missatge, els consells d'autoprotecció i determinar les rutes d'avís i evacuació.
 - Ha de preveure la vigilància de les zones evacuades.
 - Garantir que els grups d'actuació puguin actuar sense cap impediment.

Emergència 2

- Intensificar les tasques pròpies de l'emergència 1.
- Demanar , en coordinació amb el grup logístic, la col·laboració de voluntaris i establir els sistemes de control i adjudicació de tasques als voluntaris municipals.

MITJANS I RECURSOS

- Vehicle per desplaçaments. Telèfon per comunicacions.

LLOC ON DIRIGIR-SE

- CECOPAL

DOCUMENTACIÓ NECESSÀRIA

- DUCPROCIM del municipi i plànols.

FITXA D'ACTUACIÓ 5	CAP DEL GRUP LOCAL LOGÍSTIC I D'ACOLLIDA
ACCIONS A REALITZAR	
<ul style="list-style-type: none"> • Ha de contactar amb l'alcalde. Ha de demanar-li informació i instruccions. Si l'Alcalde constitueix el CECOPAL, desplaçar-s'hi. • Ha d'activar directament o a través del CRA el Grup Local Logístic i d'Acollida. <p>ACCIONS PER A LES FUNCIONS LOGÍSTIQUES (Tant les necessàries per a la població com les que pugui sol·licitar el CCA per mitjà de l'alcalde.)</p> <ul style="list-style-type: none"> • Ha de quantificar, preveure i tenir localitzats els mitjans extraordinaris disponibles en el municipi (<i>vegeu en annexos generals, el directori telefònic que aquest manual acompanya</i>). • Ha de contactar amb el Grup Logístic del Pla Especial de la Generalitat, per gestionar de mutu acord la demanda dels recursos necessaris, públics o privats, que es puguin obtenir al terme municipal i que figuren en el directori telefònic als annexos generals que acompanya aquest document. • Ha de controlar l'ús dels recursos gestionats i el seu estat. • La demanda de recursos aliens al municipi s'ha de fer sempre des del CECAT. <p>ACCIONS PER A LES FUNCIONS D'ACOLLIDA</p> <ul style="list-style-type: none"> ▪ En cas d'evacuació, ha de determinar conjuntament amb l'alcalde, i el responsable del Grup Local d'Ordre, en funció de l'àrea a evacuar, el centre o els centres d'acollida . ▪ Ha d'activar el/s centre/s d'acollida i el/s seu/s responsable/s (consulteu el punt 5.1.4). ▪ Ha de desplaçar al/s centre/s d'acollida l'equip d'acollida. ▪ Ha de preveure, juntament amb el Grup Logístic del Pla Especial de la Generalitat, l'avituellament de centre d'acollida. ▪ Ha de designar un responsable del/s centre/s d'acollida, que tindrà les següents funcions: <ul style="list-style-type: none"> - Portar el control nominal de les persones evacuades i/o acollides. - Transmetre les necessitats que puguin presentar-se. - Rebre i distribuir l'avituellament. ▪ Ha de rebre els voluntaris ocasionals que es presentin. Ha d'anotar el seus noms en una llista. Si són necessaris, cal agrupar-los i integrar-los, segons la seva capacitat, en els grups locals actuant més adients. Si no són necessaris, cal comunicar-los que l'Ajuntament ja s'hi posarà en contacte quan necessiti la seva ajuda. ▪ Si es necessiten voluntaris i no n'hi ha prou, d'acord amb l'alcalde, ha de demanar la participació de veïns del municipi. ▪ Ha d'establir, juntament amb el Grup Logístic del Pla Especial de la Generalitat, el reforç de comunicacions del centre d'acollida. ▪ Ha de mantenir contacte amb el CAP i organitzar, juntament amb el Grup Sanitari del Pla possibles atencions en el/s centre/s d'acollida. <p>Pre-alerta</p> <ul style="list-style-type: none"> ▪ Avisar els membres del grup local logístic i d'acollida. ▪ Comprovar els mitjans i materials disponibles (nevades): <ul style="list-style-type: none"> - Davant la previsió de nevades, fer la previsió del material fundent que pot necessitar el grup d'intervenció en cas de materialitzar-se les nevades previstes. Recollir aquest material i emmagatzemar-ho. 	

- Fer la previsió del material lleuger i pesant de treball que pot ser necessari en cas de materialitzar-se les nevades previstes. També dels mitjans tècnics específics per al grup d'intervenció tal com pales llevaneus, excavadores, grues o altres apropiats per a treure la neu, per a posar fundents i per al rescat de persones.
- Revisar l'emmagatzematge de fundents.

- Preveure quins equipaments municipals podrien destinar-se a l'acollida d'elements vulnerables evacuats, en cas necessari.
- Davant la previsió de nevades, contactar amb el cap del grup d'ordre per recordar les rutes de neteja establertes al municipi i per a que estigui a punt les zones de distribució de sal, la senyalització dels punts més conflictius i per a que s'habilitin els aparcaments de vehicles, en cas de ser necessaris.

Alerta

- Ha de contactar amb el director del Pla i/o amb el coordinador de l'emergència. Ha de demanar-li informació i instruccions. Si el director del Pla constitueix el CECOPAL, ha de desplaçar-s'hi.
- Ha de contactar amb els actuants del grup i convocar-los a l'ajuntament.
- Nevades. Si està nevant, coordinar la neteges dels carrers i la distribució de la sal.
- En cas que sigui necessari, donar suport als grups actuants pel que fa al material necessari perquè puguin fer les seves tasques. Per exemple: facilitar al grup local d'intervenció el material fundent, facilitar al personal de tots els grups les queviures necessàries i el combustible per als vehicles i les màquines, etc.
- Preveure el material necessari per l'acollida d'elements vulnerables evacuats, en cas necessari.
- En cas que sigui necessari, donar suport al grup sanitari en les tasques de transport de persones que necessiten atenció sanitària inajornable i que poden quedar aïllades en l'emergència, per exemple: persones que han d'anar als hospitals a fer un tractament de diàlisi.
- Preveure quines empreses poden proveir aigua en cas que hi hagi problemes amb la xarxa d'abastament públic o problemes de congelació de canonades.

Emergència

- Procurar el manteniment del subministrament d'aliments, medicaments i serveis bàsics en general per a la població.
- Col·laborar amb la resta de grups actuants en les tasques de subministrament del material necessari per fer front a l'emergència.
- En cas que sigui necessari, donar suport al grup sanitari en les tasques de transport de persones que necessiten atenció sanitària inajornable, per exemple: persones que han d'anar als hospitals a fer un tractament de diàlisi. També donar suport al grup sanitari en les tasques de subministrament de medicaments.
- En cas d'evacuació, preparar els llocs d'acollida i la seva gestió, així com tot el material necessari per a gestionar l'acollida: proveïment d'aliments, roba, medicaments, etc.
- Ha de designar un responsable del/s centre/s d'acollida, que tindrà les següents funcions:
 - Portar el control nominal de les persones evacuades i/o acollides.
 - Transmetre les necessitats que puguin presentar-se.
 - Rebre i distribuir l'avituallament.

- Preparar zones de refugi temporal i segur per a les persones de pas i donar-los roba d'abric, en cas de ser necessari.
- Gestionar la recepció, l'avituellament i el control del voluntariat, tant del mateix municipi com de fora.
- Concretament, ha de rebre els voluntaris ocasionals que es presentin i ha d'annotar el seus noms en una llista.
- Si són necessaris, cal agrupar-los i integrar-los, segons la seva capacitat, en els grups locals actuants més adients. Si no són necessaris, cal comunicar-los que l'Ajuntament ja s'hi posarà en contacte quan necessiti la seva ajuda.
- En cas que la situació ho requereixi, comunicar al director del Pla la necessitat de recursos externs al municipi per fer front a l'emergència.
- Nevades. Si està nevant, coordinar la neteges dels carrers i la distribució de la sal.

MITJANS I RECURSOS

- Vehicle per desplaçament.
- Telèfon per comunicacions.

LLOC ON DIRIGIR-SE

- CECOPAL

DOCUMENTACIÓ NECESSÀRIA

- DUPROCIM del municipi i plànols.

FITXA D'ACTUACIÓ 6	CAP DEL GABINET D'INFORMACIÓ
ACCIONS A REALITZAR	
<ul style="list-style-type: none"> ▪ Ha de contactar amb l'alcalde. Ha de demanar-li informació i instruccions. Si l'alcalde constitueix el CECOPAL, ha de desplaçar-s'hi. ▪ Ha d'activar directament o a través del CRA el Gabinet d'Informació. 	
<p>FUNCIONA / ACCIONS</p>	
<ul style="list-style-type: none"> ▪ Centralitzar, coordinar i preparar la informació que rep del Comitè d'Emergència, sobre l'emergència i facilitar-la a la població, als grups actuants o a d'altres administracions a través dels mitjans de comunicació. S'inclou aquí tant la informació destinada a adoptar mesures de protecció (difusió de les ordres i recomanacions del Director del Pla) com la informació general sobre el succés. 	
<p>Alerta</p>	
<ul style="list-style-type: none"> ▪ Difondre en nom del Director la declaració l'Alerta del Pla d'Emergència Municipal. ▪ Difondre els consells d'autoprotecció adequats a la població durant la situació de risc (vegeu annexos específics). ▪ Recollir i difondre la informació sobre la situació de risc, en coordinació amb el Gabinet de Premsa del CECAT. ▪ Difondre en nom del Director la desactivació del Pla. ▪ Fins i tot passada la situació de risc, atendre els mitjans de comunicació social, donar-los la informació necessària, orientar-los en la recerca d'informació i corregir les informacions errònies. 	
<p>Emergència</p>	
<ul style="list-style-type: none"> ▪ Difondre en nom del Director la declaració d'Emergència del Pla d'Emergència Municipal. ▪ Preparar i difondre els missatges d'informació a la població durant la situació d'emergència (vegeu annexos específics): <ul style="list-style-type: none"> - Sobre el risc i sobre les mesures d'autoprotecció. - Sobre les mesures que s'estan prenent per resoldre la situació i per mantenir els subministraments essencials. ▪ Recollir i difondre la informació sobre la situació de risc, en coordinació amb el Gabinet de Premsa del CECAT. ▪ Control del llistat de persones evacuades i/o confinades i lloc on estan ubicades, a través del Grup Local Logístic i d'Acollida. ▪ Si cal vetllar per la constitució d'un punt d'informació a la població i als mitjans de comunicació, amb informació de la ubicació dels afectats i amb informació contrastada i autoritzada sobre el sinistre i els mitjans que s'han disposat per resoldre'l. ▪ Difondre en nom del Director la desactivació del Pla. ▪ Passada l'emergència, atendre els mitjans de comunicació social, donar-los la informació necessària, orientar-los en la recerca d'informació i corregir les informacions errònies. 	
<p>MITJANS I RECURSOS</p>	
<ul style="list-style-type: none"> ▪ Telèfon per comunicacions. 	
<p>LLOC ON DIRIGIR-SE</p>	
<ul style="list-style-type: none"> ▪ CECOPAL o Ajuntament 	
<p>DOCUMENTACIÓ NECESSÀRIA</p>	
<ul style="list-style-type: none"> ▪ DUCPROCIM del municipi i plànols. 	

FITXA D'ACTUACIÓ 7	CAP DEL GRUP LOCAL D'INTERVENCIÓ
ACCIONS A REALITZAR	
<p><i>FUNCIONA / ACCIONS</i></p> <ul style="list-style-type: none"> ▪ Ha de contactar amb l'alcalde i/o amb el coordinador municipal de l'emergència. Ha de demanar-li informació i instruccions. Si l'Alcalde constitueix el CECOPAL, desplaçar-s'hi. <p>INCENDI FORESTAL</p> <p>Un cop rebut l'avís</p> <ul style="list-style-type: none"> ▪ Ha de contactar amb l'alcalde (o el seu substitut). Ha de demanar-li informació i instruccions. Si l'alcaldessa constitueix el CECOPAL, ha de desplaçar-s'hi. ▪ Ha de contactar amb els actuants del grup i convocar-los a l'Ajuntament. ▪ Per incendis forestals, d'acord amb l'alcalde i segons les necessitats, ha de constituir amb el personal que hagi reunit: ▪ Tenint en compte les característiques físiques i els coneixements, els equips d'ajuda a la intervenció. ▪ Reforços de prevenció, que ha de distribuir com a vigilància de les zones ja controlades apagades. ▪ Ha d'organitzar els relleus quan sigui convenient. ▪ D'acord amb el responsable del Grup Local Logístic i d'Acollida, ha d'organitzar l'avituellament dels equips. <p>MITJANS I RECURSOS</p> <ul style="list-style-type: none"> ▪ ADF Algueme(280): 972 560 240. <p>MITJANS I RECURSOS</p> <ul style="list-style-type: none"> ▪ Telèfon per comunicacions. <p>LLOC ON DIRIGIR-SE</p> <ul style="list-style-type: none"> ▪ CECOPAL o Ajuntament <p>DOCUMENTACIÓ NECESSÀRIA</p> <ul style="list-style-type: none"> ▪ DUPROCIM del municipi. 	

FITXA D'ACTUACIÓ 8	REPRESENTANT MUNICIPAL AL CECAT
ACCIONS A REALITZAR	
<p>FUNCIONS/ ACCIONS <i>(en situació d'alerta i en situació d'emergència, per cada nivell, si s'escau)</i></p> <ul style="list-style-type: none"> ▪ En rebre l'avís de la situació de risc o d'emergència, ha de prendre nota de la informació que li subministrin i posar-se a disposició de l'Alcalde. ▪ Si l'alcalde constitueix el CECOPAL, ha de desplaçar-se al CECAT (prèviament ha de posar-se en contacte amb el CECAT per determinar la necessitat que s'hi desplaci, identificant-se com a representant municipal al Pla Especial de la Generalitat). ▪ Un cop allà, ha de posar-se a disposició del Director del Pla Especial de la Generalitat i integrar-se al Consell Assessor per tal de fer l'enllaç amb el CECOPAL i l'Alcalde. ▪ Ha de mantenir-se permanentment informat de la situació al municipi i, al mateix temps, informar al CECOPAL de les decisions del Consell Assessor del Pla Especial de la Generalitat. <p>MITJANS I RECURSOS</p> <ul style="list-style-type: none"> ▪ Vehicle pel desplaçament. ▪ Telèfon per comunicacions. <p>LLOC ON DIRIGIR-SE</p> <ul style="list-style-type: none"> ▪ Sala de Crisi del CECAT. <p>DOCUMENTACIÓ NECESSÀRIA</p> <ul style="list-style-type: none"> ▪ DUPROCIM del municipi. ▪ Plànols del municipi. 	

6. DOCUMENT 6 - DIRECTORI TELEFÒNIC I CATÀLEG DE MITJANS I RECURSOS

6 DIRECTORI TELEFÒNIC

6.1 Directori telefònic

6.1.1 ORGANIGRAMA MUNICIPAL DE L'EMERGÈNCIA

ORGANIGRAMA DE L'EMERGÈNCIA			
ROL	CARREC	NOM	TELEFON
Centre Receptor d'Alarmes			
Titular	Ajuntament	Barbara Van Hoestenberghé	
Responsable / Directora d'emergència			
Titular	Alcaldessa	Barbara Van Hoestenberghé	
Substituta	Regidora	Laia Alzueta Dilmé	
Coordinador municipal de l'emergència			
Titular	Alcaldessa	Barbara Van Hoestenberghé	
Substituta	Regidora	Laia Alzueta Dilmé	
Cap del Grup local d'ordre i avisos a la població			
Titular	Agutzil	Jaume Rodriguez Pont	
Substitut	Regidor	Esteve Bas Ginestar	
Cap del Grup local logístic i d'acollida			
Titular	Regidor	David Colinas Castellà	
Substitut	Regidor	Esteve Bas Ginestar	
Cap del grup local d'intervenció			
		ADF Algueme(280)	
Cap del Gabinet d'informació			
Titular	Regidor	Esteve Bas Ginestar	
Substitut	Alcaldessa	Barbara Van Hoestenberghé	

REPRESENTANT MUNICIPAL AL CECAT				
PLA ESPECIAL	NOM		CARREC	TELEFON
TOTS	Laia Alzueta Dilmé		Regidora	

6.1.1.1 GRUPS ACTUANTS

En cas d'activació del Pla Especial de la Generalitat, dirigeix els grups actuants el Conseller/a d'Interior, que és el seu director/a o en la persona en qui delegui. Les feines que ha de realitzar cada un dels grups d'actuació locals s'han de coordinar amb les dels grups d'actuació del Pla Especial de la Generalitat, en els quals s'integren. No hi ha grups d'intervenció.

GRUP LOCAL LOGÍSTIC I D'ACOLLIDA			
OPERATIU	NOM	CARREC	TELEFON
Responsable de la logística	Laia Alzueta Dilmé	Regidora	

Document Únic de Protecció Civil Municipal de Pontós

Responsable d'Acollida	Laia Alzueta Dilmé	Regidora	
---------------------------	--------------------	----------	--

Responsable de l'Associació de Voluntaris de PC	Laia Alzueta Dilmé	Regidora	
Responsable Voluntaris municipals ocasionals	Laia Alzueta Dilmé	Regidora	
Responsable de Serveis Socials		No n'hi ha	
Responsable de Serveis Bàsics al municipi	Barbara Van Hoestenberghe	Alcaldesa	

GRUP LOCAL D'ORDRE I AVISOS A LA POBLACIÓ			
ARREOPERATIU	NOM	CARREC	TELEFON
Responsable d'Ordre		No n'hi ha	
Responsable dels Avisos a la Població		Agutzil	

COMISSIÓ MUNICIPAL DE PROTECCIÓ CIVIL:

COMISSIO MUNICIPAL DE PROTECCIO CIVIL	
NOM	CARREC
	No n'hi ha

6.1.2 CENTRES DE COORDINACIÓ I SERVEIS D'EMERGÈNCIA

CENTRES DE COORDINACIÓ I SERVEIS D'EMERGÈNCIA		
SERVEI	TELEFON	CORREU ELECTRONI
EMERGÈNCIES	112	
CECAT	935 517 285	cecat@gencat.cat
CECOPAL	972 560 228	ajuntament@pontos.cat
CRA (Alcaldesa)	972 56 02 28 / 657 328 864	alcaldia@pontos.cat
Sala de guàrdia de Bombers a Girona	972 187 900	-
Sala de guàrdia de Mossos a Reus	Cap de Torn 977 297 522 977 297 527 Cap de Sal regional 977 929 544 977 458 678	-

6.1.3 CENTRES D'ACOLLIDA

CENTRES D'ACOLLIDA (sense dormitoris)						
CODI	TIPUS	NOM	ADREÇA	CAPACITAT	LLITS	OBSERVACIONS
CA1	Equipament municipal	Local Social	17773 Pontós, Girona 42.184087, 2.918232	150	-	Lavabos Bar-Cafeteria

CENTRES D'ACOLLIDA (amb dormitoris)						
CODI	TIPUS	NOM	ADREÇA	CAPACITAT	LLITS	OBSERVACIONS
CA2	Casa de colònies	Ca n'Oliver	carretera de Pontós a Figueres, 17773 Pontós, Girona	120	60	Lavabos i menjador

6.1.4 MITJATS SE COMUNICACIÓ

MITJANS DE COMUNICACIÓ		
DESCRIPCIÓ	LOCALITZACIÓ	TELEFONS
Canal Ajuntament MUNICIPAL	WhatsApp Facebook	Veïns subscrits
Empordà TV	C\de la Pujada del Puig Room, 9 17480 Roses	participació@empordatv.cat 696 240 141 - 638 578 245
Tramuntana TV		tramuntanatv@gmail.com
Ràdio Vilafant	Carrer Figueres, 5 17740 Vilafant	radio@vilafant.cat 972 546 302
Ràdio Cabanes	Carrer Canal s/n 17761 Cabanes	972 982 510
Ràdio Vila-Sacra	Camí de Vilanova, 107 17485 Vila-sacra	972 511 268
Ràdio Cap de Creus		radio@cadaques.cat 972 159 200
Ràdio Castelló	Plaça dels homes, 1. Castelló d'Empúries	972 158 249
Ràdio L'Escala	Plaça de les Escoles, 4-5, 3r Edifici Can Masset 17130 L'Escala	radio@lescala.cat 972 771 000
Diari Hora Nova	Av. Salvador Dalí, 62 17600 Figueres	972 505 958
Diari El Punt-Avui	Carrer del Riu Güell, 68 17005 - Girona	972 18 64 00
Diari l'Empordà	Av de Salvador Dalí, 79 17600 - Figueres	972 510 715
Diari de Girona	Passeig General Mendoza, 2 17002 - Girona	972 202 066
Catalunya Ràdio	Avinguda Diagonal, 614 08021- Barcelona	933 069 200
SER Girona	Pl. Josep Pla, 2 - Entresol 17001 - Girona	972 221 100
TV3	Ronda del Fort Roig, 20 17007- Girona	972 220 226

6.1.5 MUNICIPIS VEÏNS

MUNICIPIS VEÏNS		
NOM	TELEFON AJUNTAMENT	TELEFON POLICIA LOCAL
Bàscara	972 560 007	
Borrassa	972 525 185	-
Garrigàs	972 568 083	-
Navata	972 565 004	-
Vilademuls	972 560 360	-
Ordis	972 525 159	-

6.2 CATALEG DE MITJANS I RECURSOS

6.2.1 MITJANS I RECURSOS DE L'AJUNTAMENT

MITJANS I RECURSOS DE L'AJUNTAMENT		
NOM	PESONA DE CONTACTE	DADES DE LOCALITZACIÓ
L'Ajuntament no disposa de recursos		

6.2.2 VEHICLES MUNICIPALS

VEHICLES MUNICIPALS			
TIPUS	MATRÍCULA	MODEL	PARKING
Furgoneta	0765 JFC	RENAULT KANGOO	Magatzem municipal

6.2.3 XARXA D'HIDRANTS MUNICIPAL

XARXA D'HIDRANTS MUNICIPAL		
NÚMERO	TIPUS	LOCALITZACIÓ
H1	100 mm (ràcord Barcelona UNE-23400)	Camí del Cementiri
H2	100 mm (ràcord Barcelona UNE-23400)	Carrer Figuers, 6
H3	100 mm (ràcord Barcelona UNE-23400)	Carrer de la Creu, 10
H4	100 mm (ràcord Barcelona UNE-23400)	Carrer de Dalt, 10
H5	100 mm (ràcord Barcelona UNE-23400)	Plaça dels Maristes (vorera davant pista)
H6	100 mm (ràcord Barcelona UNE-23400)	Carrer de la Pobla, 5
H7	100 mm (ràcord Barcelona UNE-23400)	Carrer de la Pobla, 9
H8	100 mm (ràcord Barcelona UNE-23400)	Carrer de la Pobla, 11
H9	100 mm (ràcord Barcelona UNE-23400)	Carrer de Mas Clos
H10	100 mm (ràcord Barcelona UNE-23400)	Casa de Colònies

Veure plànol 7

6.2.4 ASSOCIACIONS I GRUPS DE VOLUNTARIS LOCALS

ASSOCIACIONS I GRUPS DE VOLUNTARIS LOCALS		
SERVEIS	PERSONA DE CONTACTE	DADES DE LOCALITZACIÓ
No hi ha constància		

6.2.5 SERVEIS BÀSICS

SERVEIS BÀSICS		
SERVEIS	PERSONA DE CONTACTE	DADES DE LOCALITZACIÓ
Consell Comarcal de l'Alt Empordà	Figueres Protecció Civil	972 503 088
Gas	GAS NATURAL REDES GLP, S.A.	900 555 000
Enllumenat	INSTAL.LACIONS NUALART	972 192 440
Llum	Punt Servei Figueres	972 511 398
Combustibles	Petrem	972 505 453
Queviures	Gros Mercat	972 504 262
Funerària	Vicens	972 501 212

6.2.6 SERVEIS SANITARIS

SERVEIS SANITARIS		
SERVEIS	PERSONA DE CONTACTE	DADES DE LOCALITZACIÓ
Dispensari mèdic	Pl. Major, 1 - 17773 Pontós	972 551 831
Àrea bàsica de salut Bàscara		972 560 627
Creu roja - Urgències		972 222 222
Creu roja - Informació		972 200 415
Ambulàncies costa brava	Carrer Ramon y Cajal, 7600 -Figueres,	972 505 050
Hospital Comarcal de Figueres	Ronda del Rector Arolas, s / n, 17600 - Figueres	972 501400
Clínica santa creu Figueres	Carrer de Pere III, 41 17600 - Figueres	972 503 650
Farmàcia de Bàscara	Avinguda de l'Alt Empordà, 28 17483 - Bàscara	972 560 793

6.2.7 PRIVATS

PARTICULARS		
SERVEIS	PERSONA DE CONTACTE	DADES DE LOCALITZACIÓ
No hi ha constància		

DOCUMENT 7 - CARTOGRAFIA PER A CADA

RISC

Cartografia específica dels elements vulnerables:

1. Risc d'incendis forestals
2. Risc d'inundacions
3. Risc d'accidents de mercaderies perilloses
4. Risc de nevades
5. Risc de ventades
6. Risc d'incendis forestals
7. Xarxa d'hidrants

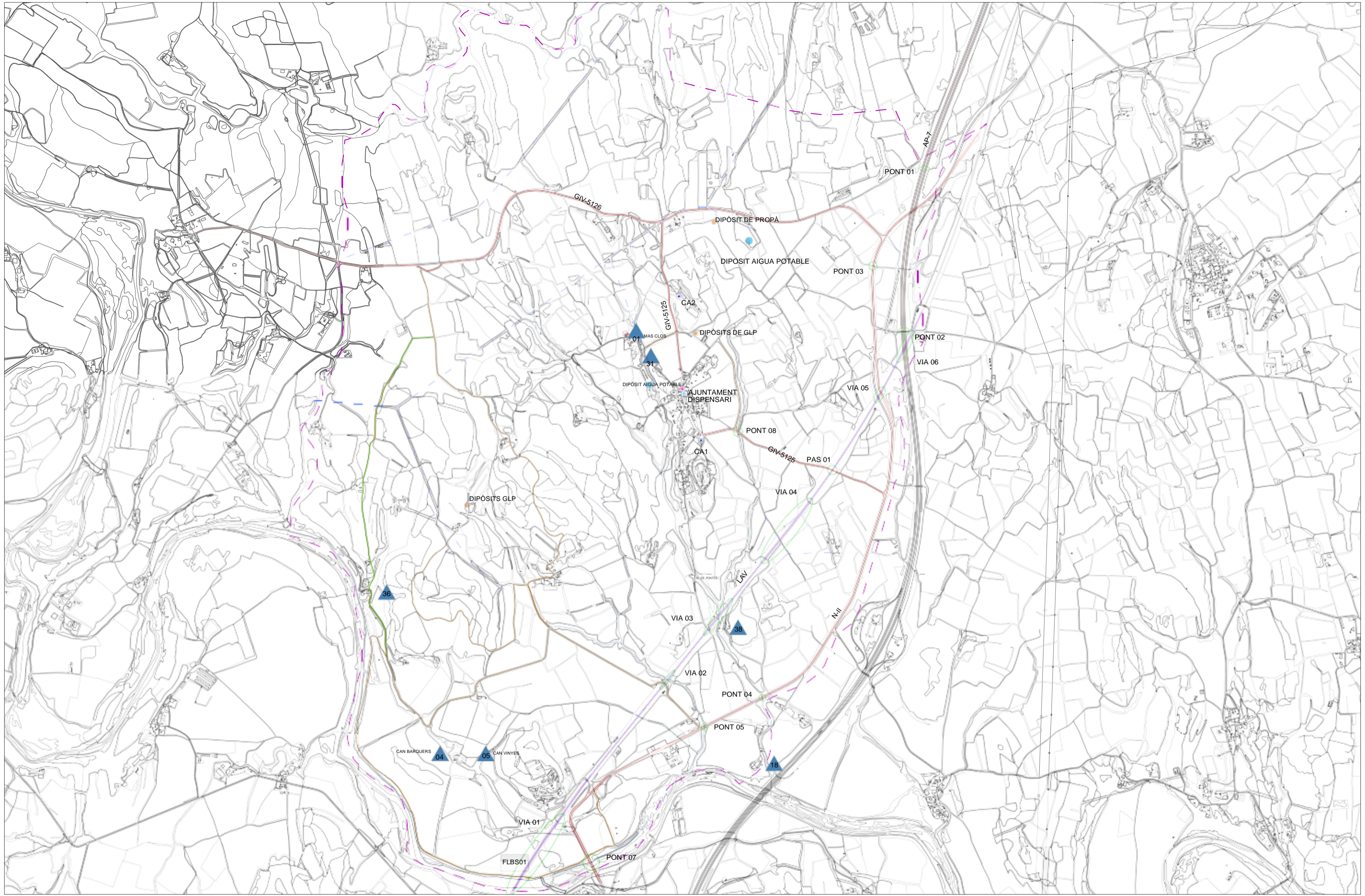

el tècnic redactor:
narcís serra font
enginyer industrial
col.legiat núm: 17.512

promotor:

Ajuntament de Pontós

- llegenda:
-  Zones potencialment inundables
 -  Rutes d'evacuació
 -  Dipòsit aigua potable
 -  Centre Social
 -  Transformador
 -  Elements vulnerables
 -  CECOPAL (Ajuntament)
 -  Centre d'Acollida
 -  CA1 - Local Social
 -  CA2 - Casa de Colònies
 -  Centre Sanitari (Dispensari Municipal)

Document Únic de Protecció Civil
Municipal de Pontós

- T.M. DE PONTÓS -

nom plànol: risc d'inundacions
nòm. exp.: 2334 PNT DUP 01
data: abril 2024
escala: A1, 1/ 10.000
núm. plànol: 2

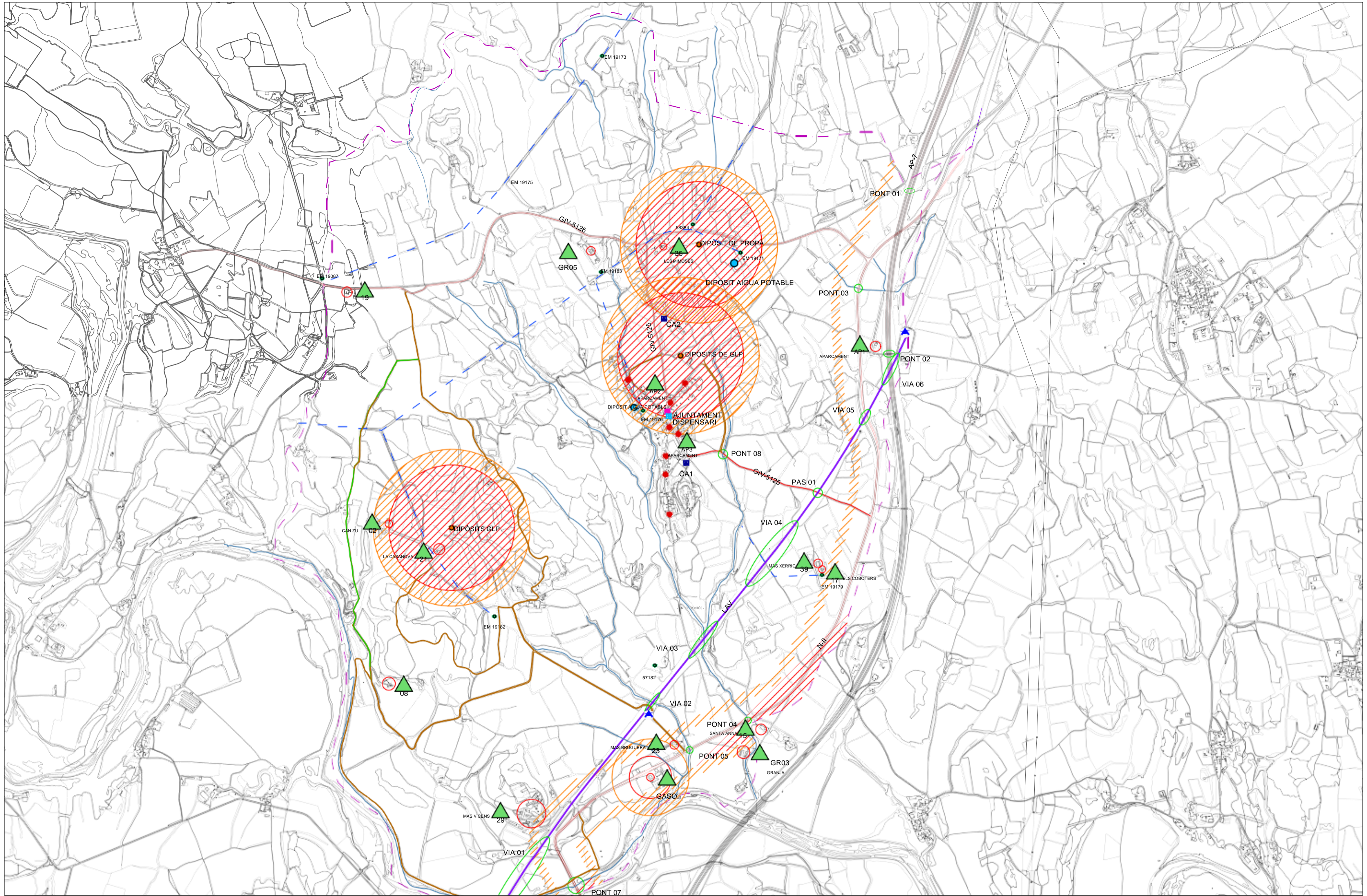

el tècnic redactor:
 **narcís serra font**
 enginyer industrial
 col·legiat núm.: 17.512

promotor:
 **Ajuntament de Pontós**

llegenda:	
Rutes d'evacuació	Elements vulnerables
Diposit aigua potable	Ponts
Centre Social	Gasolinera
Transformador	Diposit gas
Hidrant (veure plànol 7)	Torre de telecomunicacions
Camins asfaltats	Carreteres
Rius i recs / Bassa de rec	Línia Alta Velocitat (LAV)
Línia mitja tensió	Zona d'alerta (350m)
Zona d'intervenció (450m)	CECOPAL (Ajuntament)
Centre d'Acollida	CA1 - Local Social
CA2- Casa de Colònies	Centre Sanitari (Dispensari Municipal)

Document Únic de Protecció Civil
Municipal de Pontós
 - T.M. DE PONTÓS -

nom plànol: **risc per accidents en. el transport de mercaderies perilloses**
 núm. plànol: **3**
 data: **abril 2024**
 núm. exp.: **2334 PNT DUP 01**
 escala: **A1, 1/ 10.000**

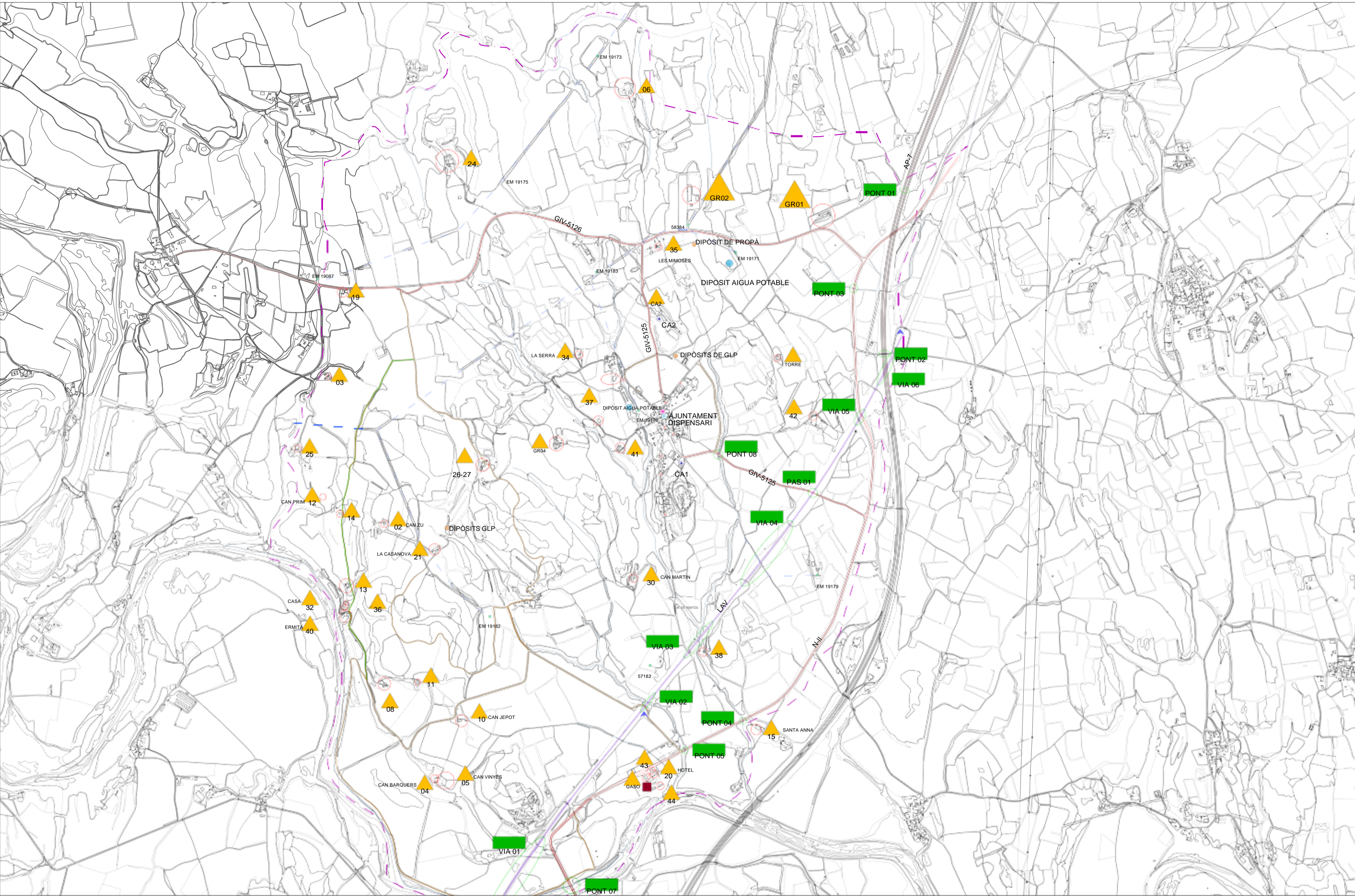

el tècnic redactor:



narcís serra font
enginyer industrial
col.legiat núm: 17.512

promotor:



Ajuntament de Pontós

llegenda:

Rutes d'evacuació	Elements vulnerables	Camins asfaltats	CECOPAL (Ajuntament)
Diposit aigua potable	Ponts	Carreteres	Centre d'Acollida
Centre Social	Gasolinera	Rius / recs / Bassa de rec	CA1 - Local Social
Transformador	Diposit gas	Línia Alta Velocitat (LAV)	CA2 - Casa de Colonies
Hidrant (veure plànol 7)	Torre de telecomunicacions	Línia mitja tensió	Centre Sanitari (Dispensari Municipal)

Document Únic de Protecció Civil
Municipal de Pontós

- T.M. DE PONTÓS -

nom plànol: risc de nevades

núm. plànol: **4**

data: abril 2024

núm. exp.: 2334 PNT DUP 01

escala: A1, 1/ 10.000



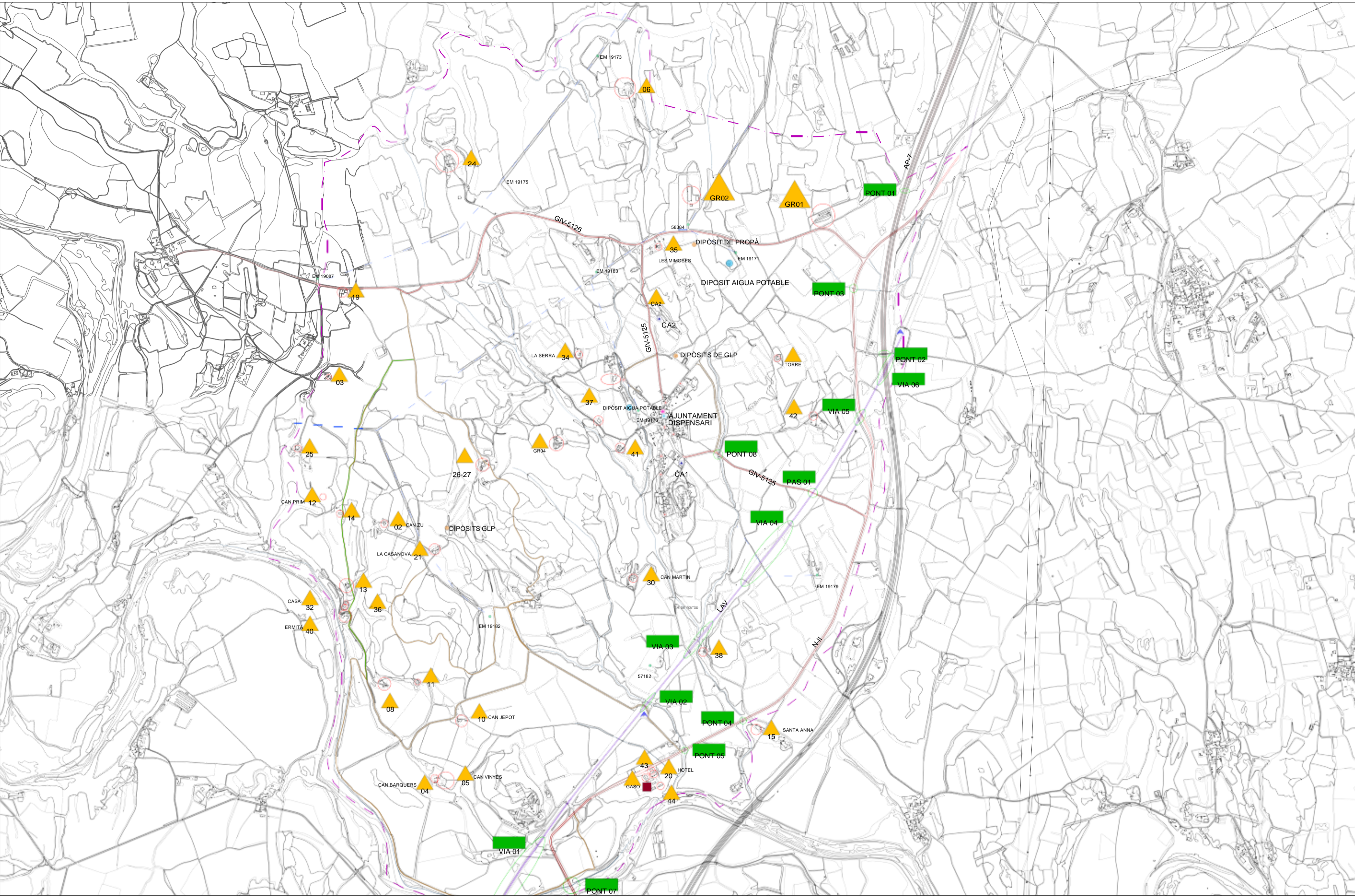

el tècnic redactor:
enginyeria 5
 narcís serra font
 enginyer industrial
 col.legiat núm: 17.512

promotor:

 Ajuntament de
Pontós

legenda:

Rutes d'evacuació	Elements vulnerables	Camins asfaltats	CECOPAL (Ajuntament)
Diposit aigua potable	Ponts	Carreteres	Centre d'Acollida
Centre Social	Gasolinera	Rius / recs / Bassa de rec	CA1 - Local Social
Transformador	Diposit gas	Línia Alta Velocitat (LAV)	CA2- Casa de Colònies
Hidrant (veure plànol 7)	Torre de telecomunicacions	Línia mitja tensió	Centre Sanitari (Dispensari Municipal)

Document Únic de Protecció Civil
 Municipal de Pontós

- T.M. DE PONTÓS -

nom plànol: risc de ventades	núm. plànol: 5
data: abril 2024	escala: A1, 1/ 10.000
núm. exp.: 2334 PNT DUP 01	

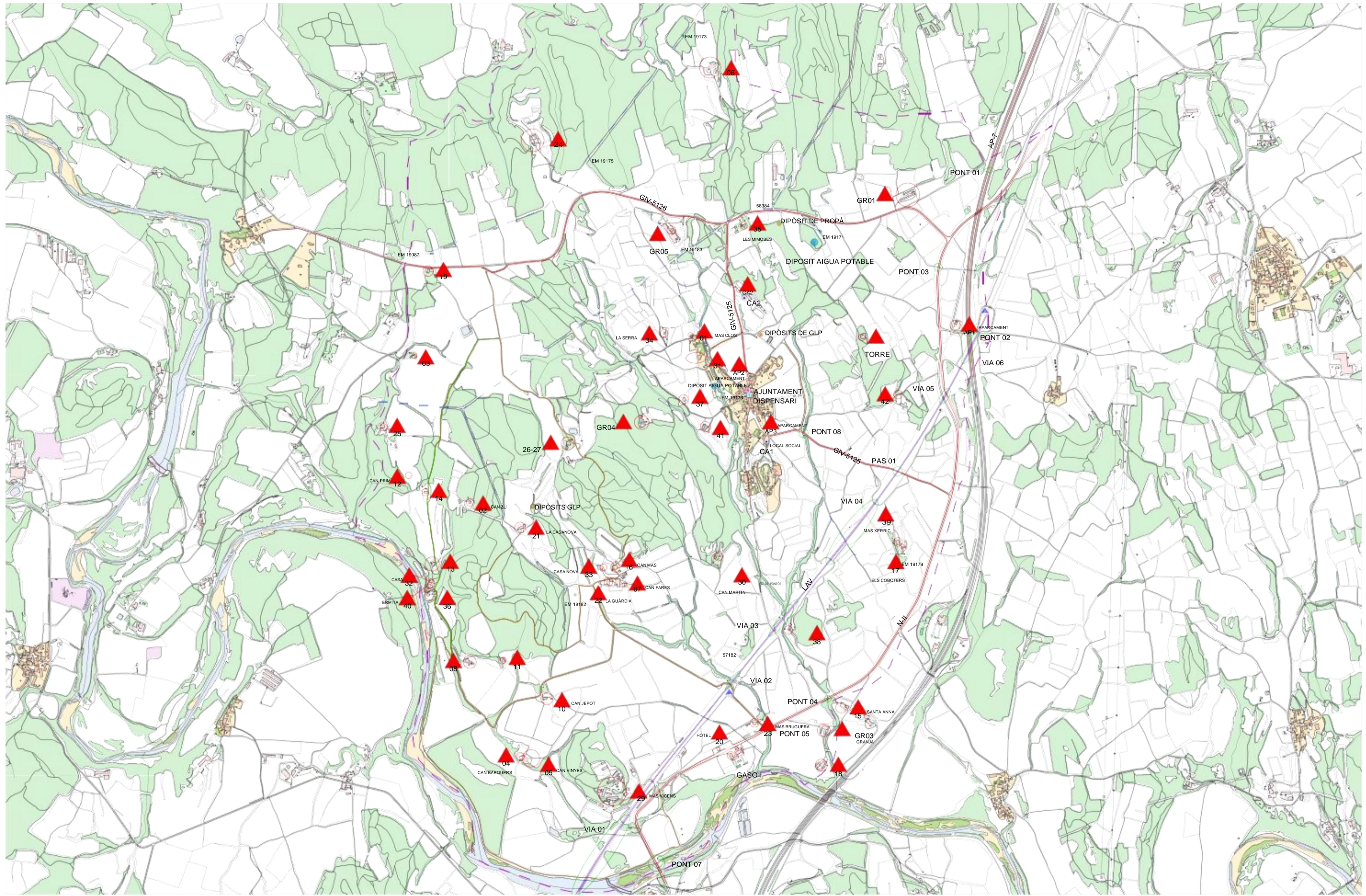

el tècnic redactor:



narcís serra font
enginyer industrial
col·legiat núm: 17.512

promotor:



Ajuntament de Pontós

llegenda:

Rutes d'evacuació	Elements vulnerables	Camins asfaltats	sector massa forestal
Dipòsit aigua potable	Ponts	Carreteres	sector a protegir
Centre Social	Gasolinera	Rius i recs / Bassa de rec	CECOPAL (Ajuntament)
Transformador	Dipòsit gas	Línia Alta Velocitat (LAV)	Centre d'acollida
Hidrant	Torre de telecomunicacions	Línia mitja tensió	CA1 - Local Social
			CA2 - Casa de Colònies
			Centre Sanitari (Dispensari Municipal)

Document Únic de Protecció Civil
Municipal de Pontós

- T.M. DE PONTÓS -

nom plànol: **risc d'incendis forestals**

núm. plànol: **6**

data: **abril 2024**

núm. exp.: **2334 PNT DUP 01**

escala: **A1, 1/ 10.000**

N.M.

Annex I. NORMATIVA ESPECÍFICA PREVENCIÓ D'INCENDIS FORESTALS

NORMATIVA ESPECÍFICA PREVENCIÓ D'INCENDIS FORESTALS

A continuació s'inclou normativa específica de prevenció d'incendis forestals, així com el corresponent àmbit d'aplicació de la mateixa:

- Decret 64/1995, de 7 de març, pel qual s'estableixen mesures de prevenció d'incendis forestals

“Capítol 1. Àmbit d'aplicació.

Les normes i prohibicions contingudes en aquest Decret seran d'aplicació a tots els terrenys forestals de Catalunya definits a l'article 2 de la Llei 6/1988, de 30 de març, forestal de Catalunya, siguin o no poblats d'espècies arbòries, i a la franja de 500 metres que els envolta”.

- Llei 5/2003, de 22 d'abril, de mesures de prevenció dels incendis forestals en les urbanitzacions sense continuïtat immediata amb la trama urbana.

“Article 1. Objecte de la Llei.

L'objecte d'aquesta llei és establir mesures de prevenció d'incendis forestals en les urbanitzacions, els nuclis de població, les edificacions i les instal·lacions situats en terrenys forestals o en la franja de cinc-cents metres que els envolta”.

- Decret 123/2005, de 14 de juny, de mesures de prevenció dels incendis forestals en les urbanitzacions sense continuïtat immediata amb la trama urbana.

“Article 2. Àmbit d'aplicació.

2.1. Aquest Decret s'aplica a les urbanitzacions que no tenen una continuïtat immediata amb la trama urbana i que estan situades a menys de cinc-cents metres de terrenys forestals i a les edificacions i les instal·lacions aïllades situades en terrenys forestals.

2.2. S'exclouen de l'àmbit d'aplicació d'aquest Decret les edificacions i les instal·lacions destinades a explotacions agrícoles i ramaderes i els habitatges que hi són vinculats. Aquestes edificacions, instal·lacions i habitatges resten sotmeses a les disposicions del Decret 64/1995, de 7 de març, pel qual s'estableixen mesures de prevenció d'incendis forestals, i a les del Decret 241/1994, de 26 de juliol, sobre condicionants urbanístics i de protecció contra incendis en els edificis, complementaris de la NBE-CPI/91”.

- DECRET 30/2015, de 3 de març, pel qual s'aprova el catàleg d'activitats i centres obligats a adoptar mesures d'autoprotecció i es fixa el contingut d'aquestes mesures

“Article 3. Àmbit d'aplicació i definicions.

3.1.- Les disposicions d'aquest Decret s'apliquen a les activitats i centres d'interès per a la protecció civil de Catalunya detallats a l'annex I, epígraf A, i a les activitats i centres d'interès per a la protecció civil local compresos a l'annex I, epígraf B.

3.2.- Igualment, la direcció general competent en matèria de protecció civil, en virtut del que estableixen l'article 16.a) i l'annex VIII, o bé el municipi afectat, d'acord amb l'article 17.c), d'ofici o a petició de la persona interessada, poden incloure dins de l'àmbit d'aplicació d'aquest Decret noves activitats i centres que, sense estar inclosos en els epígrafs A i B de

l'annex I, presentin un especial risc o un risc significatiu, respectivament, seguint el procediment que assenyalen els articles 20, 21, 22 i 23.

3.3.- Així mateix, la persona titular d'un centre o activitat no sotmès al present Decret pot elaborar un protocol d'actuació en emergències per tal de regular internament les actuacions destinades a adoptar mesures d'autoprotecció i els mitjans personals i materials necessaris per afrontar situacions de risc i d'emergència.

Si l'activitat afecta més d'un municipi, tindrà la consideració d'activitat d'interès per a la protecció civil de Catalunya.

"Annex I Catàleg d'activitats i centres amb obligació d'autoprotecció en protecció civil.

A. Catàleg d'activitats i centres d'interès per a la protecció civil de Catalunya.

I) Urbanitzacions i nuclis de població situats en terrenys forestals o en la franja de 500 m que els envolta, les obres dels quals no estiguin recepcionades per l'Ajuntament, o que no estiguin inclosos en un pla de protecció civil municipal. Es pot admetre un pla únic per a diferents urbanitzacions i nuclis de població, sempre que es prevegin els riscos particulars de cada un i sempre que es consideri l'efecte dòmino entre ells.

Annex II. MANUAL DE FUNCIONAMENT XARXA RESCAT



Generalitat de Catalunya
Departament d'Interior

XARXA RESCAT

MANUAL D'ÚS

Terminals SRH



RESCAT i ajuntaments sense policia local

Descripció del teclat del terminal PORTÀTIL SRH



Tipus d'emissores

- Permeten la **comunicació entre els diferents usuaris de la xarxa**
- Tipus de **terminals ràdio**



Engogada i aturada del terminal

1. Comprovar que el terminal té correctament instal·lada la bateria i l'antena



2. Per engegar el terminal mantenir polsat el botó de **Mode** fins que s'il·lumini la pantalla

3. Per aturar el terminal mantenir el botó **Mode** polsat fins que en pantalla aparegui el missatge "Apagant-se, i la pantalla quedi totalment fosca

Menú Principal

La pantalla que apareix quan s'engega el terminal (després del missatge de benvinguda) és la **Pantalla Principal**. La informació que es pot veure és la següent:



Selecció de canals / Trucada de grup



Enviament missatges d'Estat

1. Pulsar botó **Mode** x2



2. Girar la Roda de selecció de missatges

3. Enviar amb la tecla **verda** per enviar al destí acordat. També es pot enviar al Grup amb Accessos directes i seleccionar el canal amb el PTT

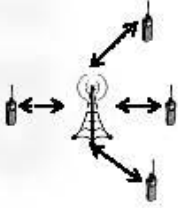

Tipus de trucades

- Tipus de comunicació de veu i durada de les comunicacions:

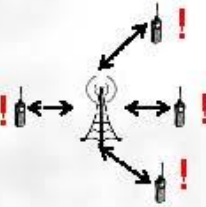
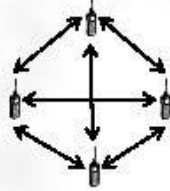
	FUNCIÓ	DESCRIPCIÓ
	Trucada de grup	Disponible a tots els terminals (temps màxim de torn de paraula 30s)
	Trucada individual	Disponible als terminals amb drets (temps màxim de torn de paraula 30s, temps total durada de la trucada 2m)
	Truc. Emergència	Disponible a tots els terminals (temps màxim del torn de paraula 30s, temps total durada de la trucada 2m)
	Mode Directe DMO	Disponible a tots els terminals (temps màxim de torn de paraula 30s)

Trucada Individual (terminals amb drets)

Marcar N° ISSI destinatari

1. Teclat alfanumèric

A la pantalla principal del terminal **Marcar amb el teclat alfanumèric** el N° ISSI del destinatari de la trucada (o opció reduïda últims dígit)

Iniciar trucada

2. PPT

Pulsar PTT per parlar i deixar per cedir el tom de paraula



Tancar

3. Tecla vermella

Pulsar la tecla vermella del terminal

Trucada d'Emergència (l'escolta tot el grup)

Iniciar

1. Botó Emergència

Mantenir polsat el botó emergència aprox. 5s.

Els 30s primers el canal resta obert, per tant no cal polsar el PTT. Per cedir el tom de paraula dins d'aquest interval de temps prémer PTT.

Parlar

2. PTT

Pulsar botó PTT mentre es parla i deixar per escoltar

Tindrà prioritat el terminal que ha fet la trucada d'emergència



Tancar

3. Tecla vermella

Pulsar la tecla vermella del terminal. Només pot tancar la trucada el terminal que la iniciat

Mode DMO / Directe

Activar el Mode DMO

1. Tecla #

Cal polsar la tecla # durant aprox. 2s

Seleccionar Canal Directe

2. Mode

La primera vegada que s'activa el DMO cal seleccionar el canal amb la tecla Mode

3. PPT

Confirmar amb tecla PPT

Iniciar trucada

4. PTT

Mantenir polsat PTT per parlar i deixar-lo per escoltar

Tornar al Mode TMO

5. Tecla *

Cal polsar la tecla * durant aprox. 2s



Mode Gateway (només per terminals mòbils i fixes)

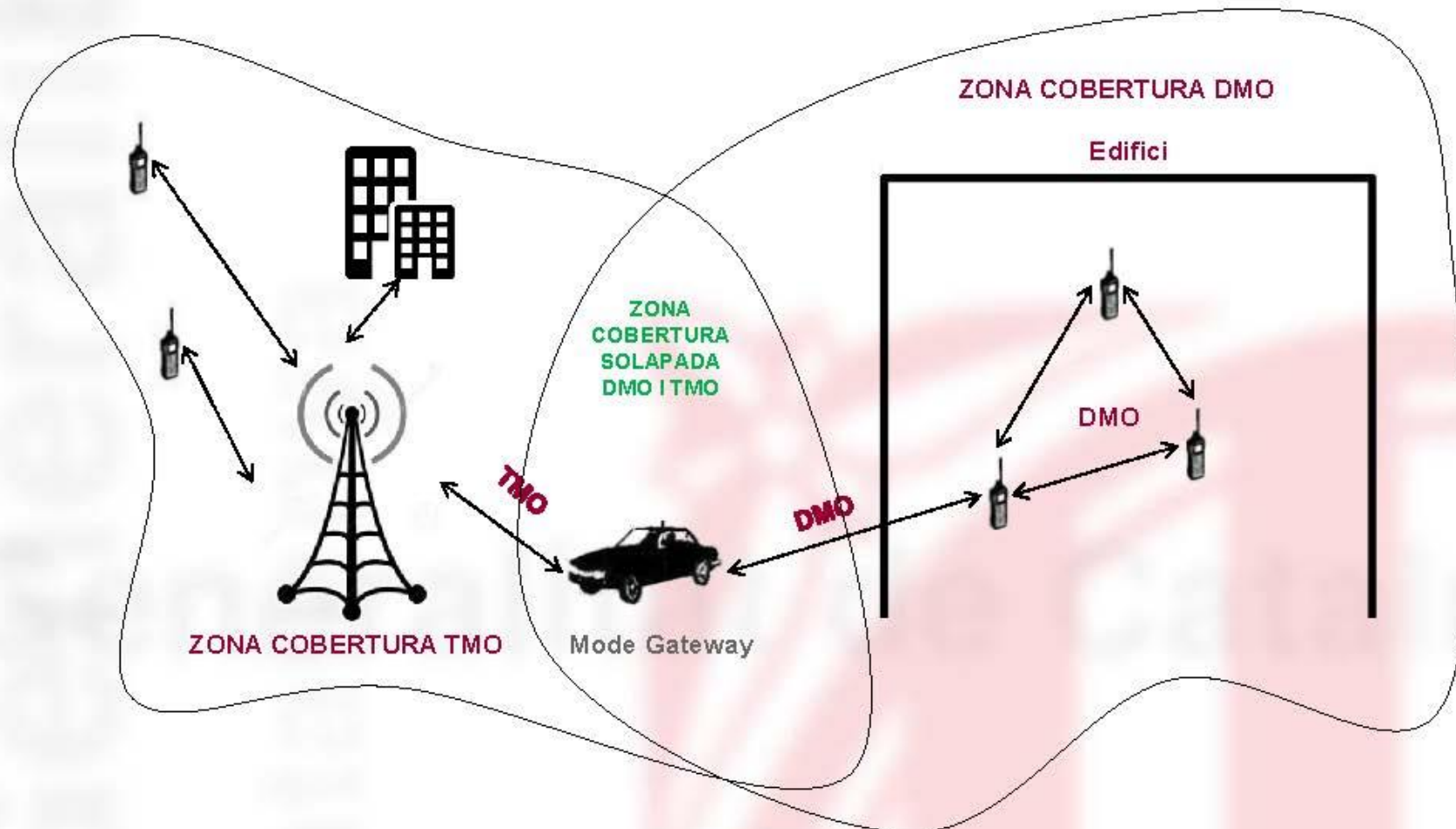

Mode Gateway (només per terminals mòbils i fixes)

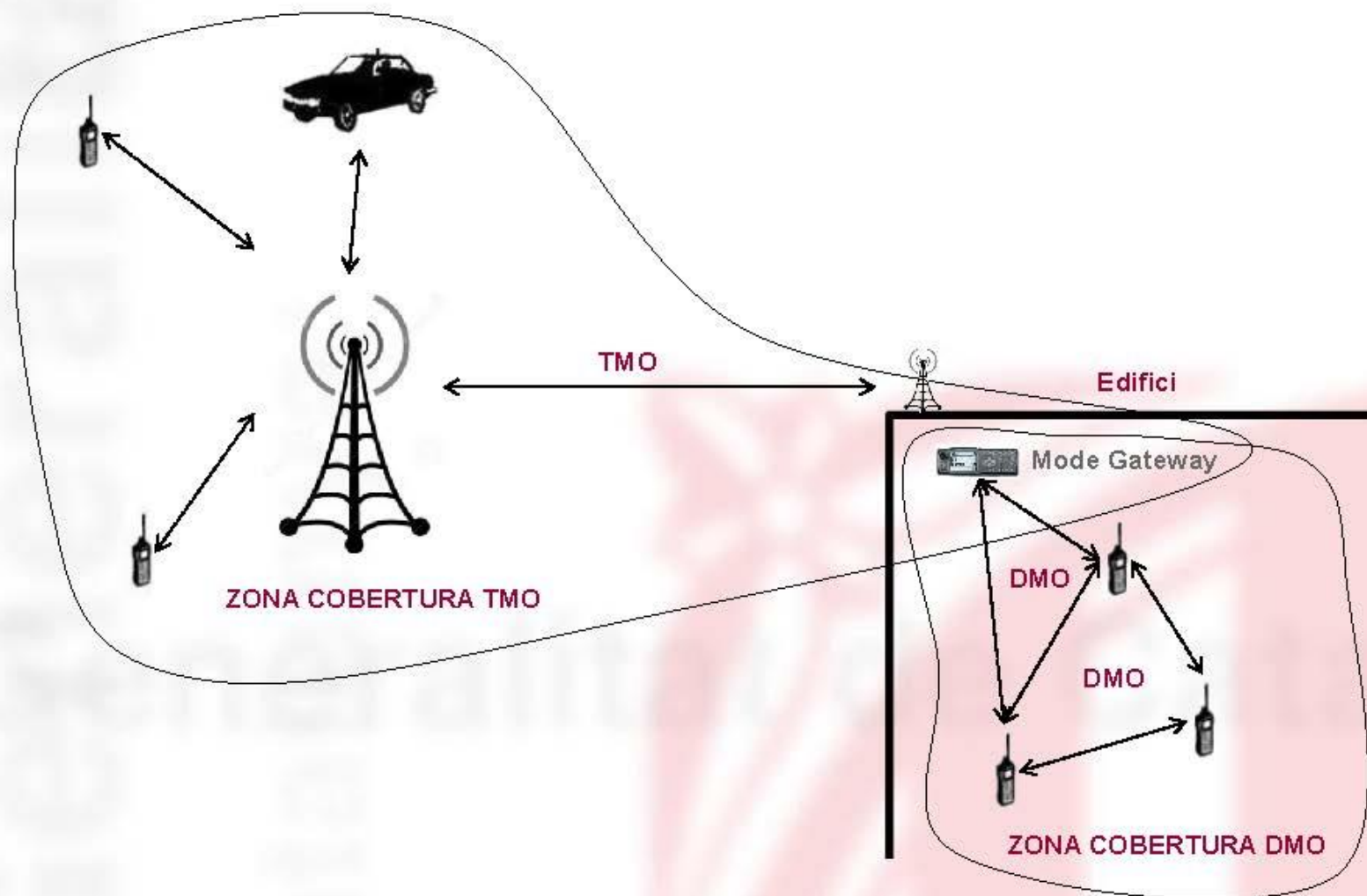

Mode Gateway (només per terminals mòbils i fixes)

Activar el Mode Gateway

Primer s'ha de seleccionar el Grup de treball desitjat.
Cal polsar la tecla 8 durant aprox. 2s

1. Tecla 8



Durant el temps que el terminal mòbil està en **Mode Gateway** resta inactiu per rebre i emetre trucades



Seleccionar Canal Directe

2. Mode

La primera vegada que s'activa el Gateway cal seleccionar el canal amb la tecla Mode i confirmar amb tecla PTT

Tornar al Mode TMO

3. Tecla *

Cal polsar la tecla * durant aprox. 2s

Mode Repeater (per qualsevol tipus de terminal)

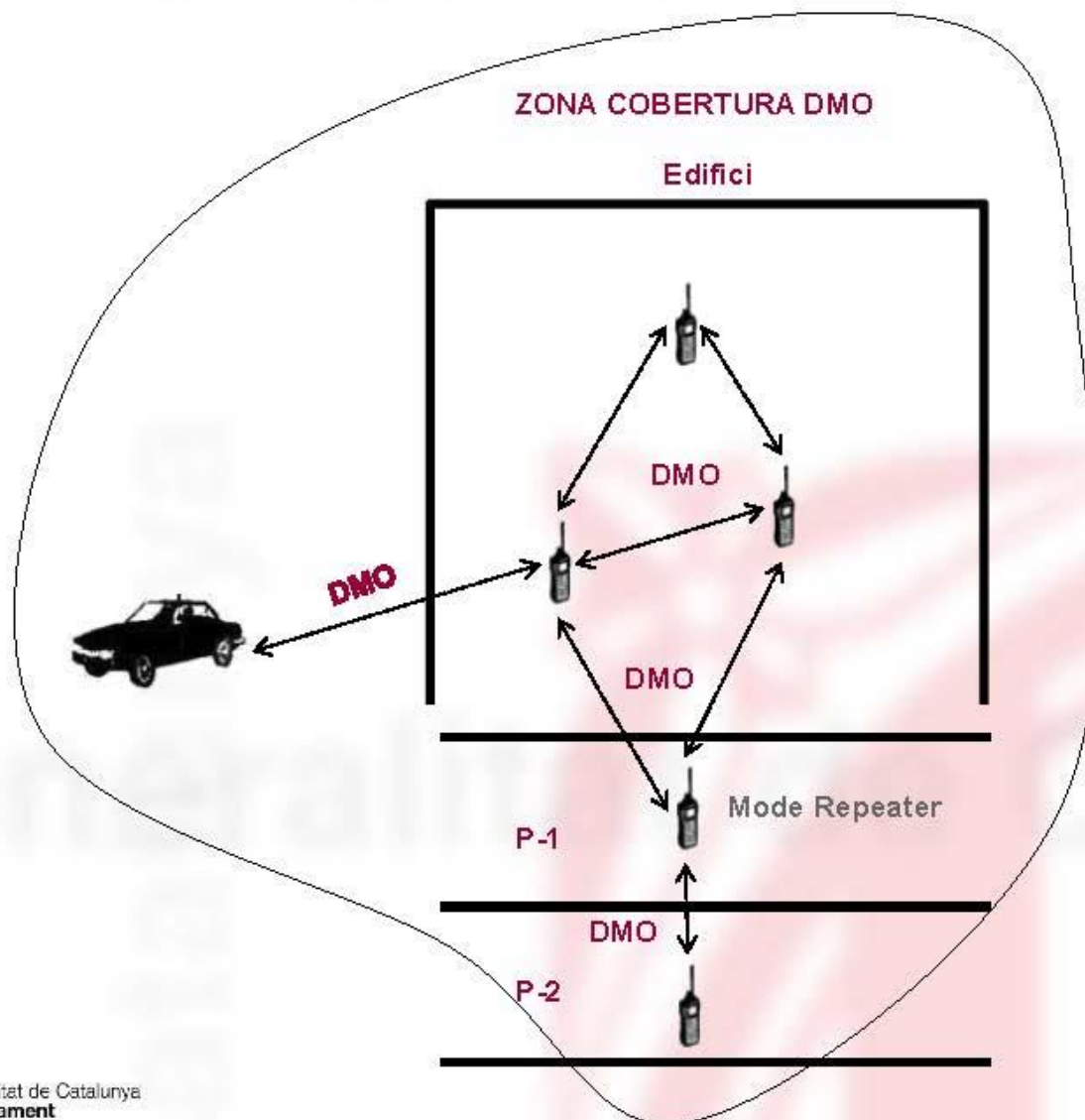

Mode Repeater (per qualsevol terminal)



Seleccionar Canal Directe

2. Mode

La primera vegada que s'activa el mode Repeater cal seleccionar el canal amb la tecla Mode

3. PPT

Confirmar amb tecla PTT

Activar el Mode Repeater

1. Tecla 9

Cal polsar la tecla 9 durant aprox. 2s

Tornar al Mode TMO

4. Tecla *

Cal polsar la tecla * durant aprox. 2s

Grups d'Exploració (Escàner)

- Permet escoltar diferents Grups de Treball establint prioritats d'entrada
- Seleccionarem un canal per parlar per defecte
- Es permet contestar altres canals si pitgem el PTT en un temps inferior a 5 segons quan cedeixen el torn de paraula

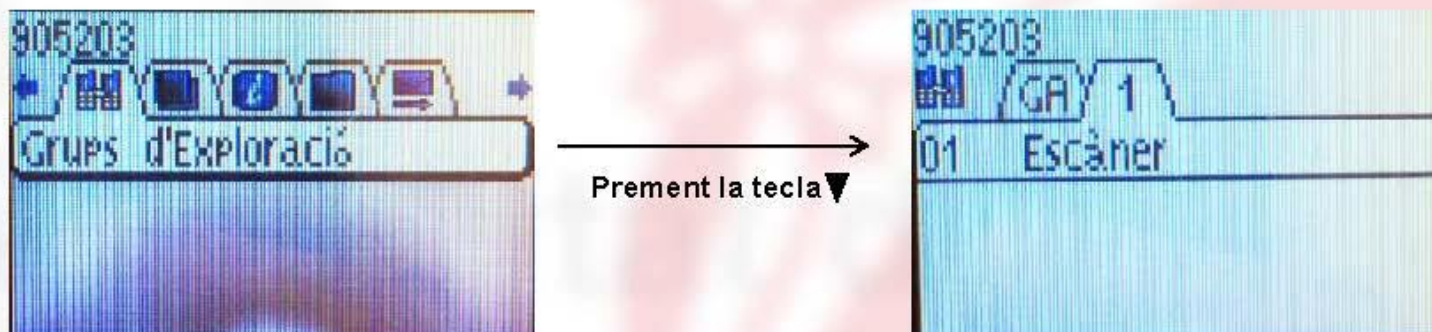

Grups d'Exploració (Escàner)

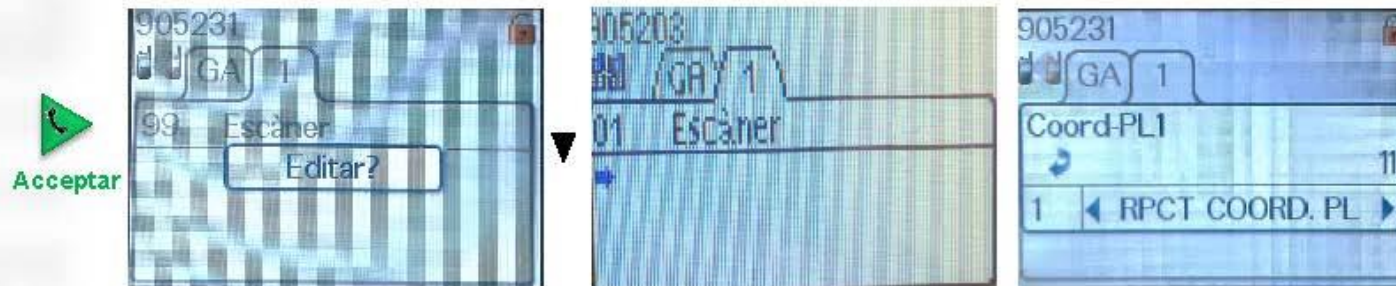

Anem afegint canals amb «Mode», rodem i PTT.



- Amb la fletxa de la dreta, seleccionem la prioritat.
- Amb la fletxa de la esquerra, diem si volem que es mostri per pantalla o no el canal.
- Amb la fletxa avall es selecciona la següent línia per introduir el canal.
- Amb la tecla verda acceptem i amb la vermella cancel·lem.

Un cop fet això, hem de seleccionar el canal Escàner (999, 1001 o 1201 segons la flota) a la pantalla principal

Servei d'atenció a l'usuari 24h – Centre d'Operacions RESCAT

Portal WEB (Extranet) disponible per consultes i tràmits:

 <https://www.rescat.gencat.cat>

- Informació de la Xarxa RESCAT
- Consultes de cobertura, documentació, incidències i material
- Tràmits d'obertura i validació d'incidències, altes i baixes de terminals
- Peticions d'informació, de suport per esdeveniments puntuals i formació
- Enviament de correus i suggeriments
- Preguntes freqüents

Per qualsevol altre consulta es disposa d'un servei d'atenció 24h durant tots els dies de l'any:

 **93 246 79 00**

 **usuaris.rescat@gencat.cat**



Incidències típiques evitables

PROBLEMA	SOLUCIÓ
No funciona el teclat	<ol style="list-style-type: none"> 1. Confirmar que no estigui bloquejat. Pulsar la tecla 3 prolongadament per desbloquejar el terminal 2. Si el terminal segueix sense funcionar, obrir incidència amb el COR.
Es pot parlar pel terminal però la pantalla està fosca	<ol style="list-style-type: none"> 1. Comprovar que la il·luminació està activada i que el teclat no està bloquejat. 2. En cas de que romangui apagada, comprovar el contrast. Per terminals SRH i SRG, amb el terminal apagat s'ha de pulsar la seqüència de tecles: tecla verda + Mode i girar la roda de selecció. Pulsar la tecla vermella per guardar el canvi. 3. Si segueix sense funcionar, obrir incidència perquè la pantalla pot estar espatllada.
El terminal surt 'Connectant' i no es pot comunicar	<ol style="list-style-type: none"> 1. Confirmar connexió de l'antena i comprovar que no estigui en mal estat. 2. Sortir a l'exterior o finestra per confirmar que no sigui problema de cobertura a interiors. 3. Trucar al COR per confirmar l'estat de l'ISSI. 4. Obrir incidència si totes les accions anteriors són correctes.
Problemes de comunicació dins d'un vehicle amb el terminal portàtil	<ol style="list-style-type: none"> 1. Dins dels vehicles no es recomana utilitzar el portàtil. La carrosseria del cotxe pot produir mala comunicació. 2. Sortir del vehicle i comprovar que el terminal portàtil funciona correctament fora d'aquest. 3. Si el terminal segueix sense funcionar, obrir incidència.
No es pot entrar a un Grup – apareix el missatge «GRUP NO DISPONIBLE»	<ol style="list-style-type: none"> 1. Confirmar que accedim a un canal on tenim permisos. 2. Trucar al COR per confirmar si es tenen permisos per utilitzar el grup desitjat. 3. Si el COR confirma que es tenen permisos de grup, obrir incidència.
No es poden seleccionar els grups de comunicació	<ol style="list-style-type: none"> 1. Confirmar que el teclat no està bloquejat. 2. Confirmar que no estem en Mode Directe DMO. 3. Si estem en Mode DMO, tornar a Mode TMO pulsant la tecla *. 4. Si estem en mode TMO i no es pot seleccionar el grup de comunicació, trucar al COR.
Menú tècnic - Pulsar *477	<p>Es pot consultar a la pestanya 1: el nivell de cobertura (RSSI), codi TBS (LA). A la pestanya 3 es pot identificar l'ISSI (últimes xifres de 3a fila) i TEI (4a fila).</p>

Incidències típiques evitables

PROBLEMA	SOLUCIÓ
ANTENA	Quan ens assestem millor tenir el terminal portàtil del cinturó en posició horitzontal. Es pot girar amb el cranc que disposeu. Important retomar-ho a la posició vertical una vegada en posem drets per evitar pèrdua de cobertura.
MICRO EXTENSIBLE	Col·locar preferiblement el cablejat per davant del cos o bé sense tensar-lo en excés per evitar trencaments.
BATERIA	Evitar manipular la bateria si no és imprescindible. En cas de fer-ho, aplicar una lleugera pressió sobre la pestanya per evitar trencaments.
AURICULARS MANS-LLIURES	Col·locar el cablejat de manera que no quedi tibant ni massa separat del cos per evitar que s'enganxi amb altres elements. Es tracta d'un element fungible i si es trenca el cablejat s'ha de canviar l'element sencer..

**Annex III. CONSELLS
D'AUTOPROTECCIÓ PER A LA POBLACIÓ**

A CASA:

Tanqueu i assegureu portes, finestres i tendals. Cal abaixar completament les persianes i, si són de cordó, subjectar-les adequadament.

Eviteu deixar testos o altres objectes no estàtics a les façanes i terrasses i recolliu la roba dels estenedors per evitar que el vent els pugui fer caure al carrer i provocar un accident.

A L'EXTERIOR:

Vigileu amb el mobiliari urbà, l'enllumenat dels carrers, les motos i els cotxes aparcats, les grues, els contenidors de brossa, l'arbrat i tot allò que el vent pugui fer caure.

No pugueu a llocs alts i exposats al vent, com ara les bastides o altres construccions. Eviteu els parcs, els jardins i les zones boscoses. Si sou a una zona arbrada, vigileu amb els arbres que puguin caure i eviteu totes les activitats amb foc. Tingueu en compte també la proximitat dels arbres als edificis: el vent els podria fer caure a sobre.

Quan hi hagi temporal amb grans onades, no accediu als punts del litoral afectats pel fort onatge o als llocs on les onades trenquin amb força, allunyeu-vos d'espigons, esculleres i passejos marítims.

SI HEU DE CONDUIR:

Consulteu les prediccions del temps i l'estat de les carreteres. Si es preveuen vents forts, eviteu desplaçar-vos per carretera.

Si és imprescindible desplaçar-vos, tingueu molta precaució perquè us podeu trobar obstacles a la via.

Cal alentir la marxa per poder mantenir la trajectòria del vehicle corregint les desviacions, és important subjectar el volant amb fermesa.

Sigueu prudents en els avançaments i mantingueu les distàncies laterals adequades amb els altres vehicles.

Si conduïu vehicles de grans dimensions o amb remolc, extremeu les precaucions perquè teniu més risc de sortir-vos de la via o bolcar.

SI FEU UNA ACTIVITAT A L'AIRE LLIURE:

Aneu amb compte en practicar esports a l'aire lliure.

En l'esquí, tingueu en compte que els remuntadors poden veure's afectats pel vent. Al mar, no navegueu i vigileu amb els amarratges de les embarcacions. No passegeu per les esculleres o espigons o zones properes al mar.

A la muntanya, extremeu les precaucions i no us apropau ni passegeu pels penya-segats. Tingueu en compte que el vent pot arrossegar objectes voluminosos (per exemple, pedres per un pendent pronunciat) i afavorir l'acumulació de neu, amb l'augment consegüent del perill d'allaus.

MATERIAL DIVULGATIU

PÒSTER CONSELLS DAVANT LES VENTADES

	<i>Ventades</i>	<i>Ventades</i>
Si feu una activitat de lleure	Consells de protecció civil davant les ventades	Consells de protecció civil davant les ventades
<ul style="list-style-type: none">• Aneu amb compte al practicar esports a l'aire lliure.• En l'esquí, tingueu en compte que els remuntadors poden veure's afectats pel vent.• Al mar, no navegueu i vigileu amb els amarratges de les embarcacions. No passegeu per les esculleres o espigons o zones properes al mar.• A la muntanya, extremeu les precaucions i no us apropau ni passegeu pels penya-segats. Tingueu en compte que el vent pot arrossegar objectes voluminosos (per exemple, pedres per un pendent pronunciat), així com afavorir l'acumulació de neu amb el consegüent augment del perill d'allaus.	<p>Preneu consciència del risc i extremeu les mesures per autoprotegir-vos de les ventades. Escolteu la ràdio i la televisió i consulteu els webs d'informació meteorològica i viària:</p> <ul style="list-style-type: none">• Servei Meteorològic de Catalunya: www.meteo.cat• Servei Català de Trànsit: www.gencat.cat/transit <p>En cas d'emergència i si necessiteu ajut, truqueu al 112 i seguiu sempre les indicacions de les autoritats.</p>	<h1>Protegiu-vos de les ventades</h1>
		<p>Què podeu fer per prevenir i evitar els riscos de les ventades. Seguiu els consells d'aquest fullet amb decisió: llegiu-lo i conserveu-lo.</p> <p> Generalitat de Catalunya Departament d'Interior Direcció General de Protecció Civil</p>

Si sou a casa

- Tanqueu i assegureu les portes, finestres i tendals. Cal abaixar completament les persianes, i si són de cordó, subjectar-les adequadament.
- Eviteu deixar objectes no estàtics a les façanes i les terrasses, com testos o altres objectes i cal recollir la roba dels estenedors, per evitar que el vent els pugui fer caure al carrer i provocar un accident.



Si sou a l'exterior

- Vigileu amb el mobiliari urbà, l'enllumenat dels carrers, les motos i els cotxes aparcats, les grues, els contenidors de brossa, l'arbrat i tot allò que el vent pugui fer caure.
- No pugeu a llocs alts i exposats al vent, com ara les bastides o altres construccions.
- Eviteu els parcs, els jardins i les zones boscosos. Si sou a una zona arbrada, vigileu amb els arbres que puguin caure i eviteu totes les activitats amb foc. Tingueu en compte també la proximitat dels arbres als edificis. El vent els podria fer caure a sobre d'aquests.



Si heu de viatjar

- Consulteu les prediccions del temps i l'estat de les carreteres. Si es preveuen vents forts, eviteu desplaçar-vos per carretera.
- Si és imprescindible desplaçar-vos, tingueu molta precaució perquè us podeu trobar obstacles a la via. Cal alentir la marxa, ser prudents en els avançaments i mantenir les distàncies laterals adequades amb els altres vehicles.
- Si conduïu vehicles de grans dimensions o amb remolc, extremeu les precaucions perquè teniu més risc de sortir-vos de la via o bolcar.



QUÈ CAL FER EN CAS DE TEMPESTES I LLAMPS?

CONSELLS GENERALS:

El llamp busca arribar a terra pel camí més curt; qualsevol objecte que sobresurti serà un bon candidat per a l'impacte, i més si acaba en punta. Per això, durant una tempesta allunyeu-vos d'antenes, arbres, etc.

No us apropau tampoc a elements metàl·lics o a l'aigua, ja que actuen com a cossos conductors.

Els llocs més segurs durant una tempesta són els que ens aïllen de l'exterior, com edificis o vehicles tancats, perquè condueixen l'electricitat per la part exterior fins a terra sense fer mal als ocupants.

A CASA:

Quan sentiu tronar, cal que busqueu refugi sense dubtar: si seguïu aquesta premissa podreu evitar la majoria dels accidents:

- Tanqueu portes i finestres per evitar corrents d'aire que puguin atreure llamps.
- Apagueu la llar de foc perquè genera corrents d'aire. Allunyeu-vos també de la xemeneia perquè pot ser un punt d'entrada de llamps.
- Desconnecteu els aparells elèctrics -televisors, ordinadors, etc.- per evitar que siguin danyats per pujades de tensió.
- Allunyeu-vos de les instal·lacions elèctriques i no feu servir el telèfon fix.
- Si sou a la banyera o la dutxa és millor que en sortiu.
- Reviseu periòdicament els parallamps i assegureu-vos que tenen connexió a terra.
- Tingueu preparades llanternes, espelmes o altres sistemes d'enllumenat autònoms per si hi ha un tall de llum.

A L'EXTERIOR:

Si sou a l'exterior, i especialment si sou a camp obert:

- Allunyeu-vos de filats, reixats, pals de la llum, vies de tren i altres objectes metàl·lics.
- Eviteu romandre a zones elevades, on podeu fer efecte punta, per evitar atreure els llamps. Allunyeu-vos també dels fons de vall, per evitar possibles avingudes sobtades d'aigua associades a la tempesta.
- No us refugieu sota els arbres, especialment si estan sols. El bosc no és del tot segur però, si no hi ha cap altre refugi, és millor que quedar-vos a camp obert.
- Si no trobeu refugi, ajupiu-vos, toqueu terra només amb la punta dels peus, creueu els braços sobre els genolls i poseu el cap entre els braços. És important ajuntar els peus i tapar-se les orelles per protegir-se del tro.
- Allunyeu-vos de rius, llacs i superfícies humides.
- Vigileu amb les branques, rètols o murs que us podrien caure al damunt.
- En el cas que sigueu a l'interior d'un vehicle, tanqueu bé portes i finestres i no toqueu la part metàl·lica del vehicle.
- Si, a més, comença a ploure fort, penseu que poden produir-se inundacions.

SI ESTEU PRACTICANT ESPORTS DE LLEURE:

Planifiqueu la vostra activitat a l'aire lliure en funció del pronòstic del temps, per evitar exposar-vos a una tempesta i al perill que suposen el llamps. En el cas que us sorprengui una tempesta:

- Si sou a la muntanya, un cotxe amb les portes i finestres tancades pot ser un bon refugi.
- Desfeu-vos de material metàl·lic com piolets, bastons, motxilles amb carcassa, etc. I d'objectes que facin d'efecte punta, perquè poden atreure els llamps. Les tendes de campanya no són un refugi segur.

- Si la tempesta us sorprèn banyant-vos a la piscina, al riu o a la platja, sortiu immediatament de l'aigua i eixugueu-vos.
- Si la tempesta us sorprèn pescant, deixeu la canya.
- Si esteu jugant a golf, allunyeu-vos dels pals.
- Eviteu conduir bicicletes i motos.
- Si navegueu al mar, no us quedeu a la coberta de l'embarcació.
- Cal esperar mitja hora després de sentir l'últim tro abans de reprendre les activitats a l'aire lliure.
- Davant qualsevol emergència truqueu al **112**.

QUÈ CAL FER EN CAS D'ONADA DE CALOR?

A CASA:

Controleu la temperatura:

- Durant el dia, tanqueu les persianes de les finestres on toca el sol.
- A la nit, obriu les finestres de casa per refrescar-la.
- Estigueu-vos a les estances més fresques.
- Recorreu a algun tipus de climatització (ventiladors, aire condicionat). Si no en teniu, mireu de passar com a mínim dues hores al dia en llocs climatitzats (centres comercials, cinemes, etc.).
- Refresqueu-vos sovint amb dutxes, tovalloles mullades amb aigua, etc.
- Beveu aigua fresca de forma regular encara que no tingueu set.
- Si teniu animals de companyia, procureu que no s'estiguin al sol i hidrateu-los.

AL CARRER:

Eviteu el sol directe:

- Porteu una gorra o un barret.
- Utilitzeu roba lleugera (cotó), de colors clars i que no sigui ajustada.
- Procureu caminar per l'ombra, estar sota un para-sol quan sigueu a la platja i descansau en llocs frescos del carrer o en espais tancats que estiguin climatitzats.
- Porteu aigua i beveu-ne sovint.
- Mulleu-vos una mica la cara i, fins i tot, la roba.
- Eviteu sortir a les hores de més calor i eviteu les activitats físiques intenses.

AL COTXE:

- Eviteu viatjar amb cotxe durant les hores de més calor; porteu sempre líquids per hidratar-vos.
- No deixeu mai els nens ni les persones especialment vulnerables a l'interior del vehicle amb les finestres tancades. Tampoc podeu deixar dins el cotxe amb les finestres tancades els animals de companyia.
- Quan feu un viatge llarg, atureu-vos periòdicament per descansar i refrescar-vos.
- Feu una atenció especial als canvis sobtats de temperatura que es produeixen en entrar i sortir del vehicle.

ALS ÀPATS:

- Feu menjars lleugers, eviteu els menjars molt calents i els que aporten moltes calories (salses, fregits, arrebossats).
- Preneu aliments rics en aigua (fruites, verdures i hortalisses); us ajudaran a recuperar les sals minerals perdudes per la suor.
- Beveu molta aigua i suc de fruita al llarg del dia, encara que no tingueu set.
- No prengueu begudes alcohòliques.

AJUDEU ELS ALTRES:

Si coneixeu gent gran o malalta que viu sola:

- Mireu de visitar-los un cop al dia.
- Ajudeu-los a seguir aquests consells.
- Si prenen medicació, reviseu amb el seu metge si aquesta pot influir en la termoregulació i si s'ha d'ajustar o canviar.

Si trobeu alguna persona amb els efectes de la deshidratació:

- Aviseu urgentment els serveis mèdics o el 112.
- Traslladeu-la a un indret més fresc.
- Doneu-li aigua, mulleu-la i venteu-la, fins que arribin els professionals de la salut.

QUÈ CAL FER EN CAS DE NEVADES I GLAÇADES?

CONSELLS PREVENTIUS:

A l'habitatge:

Tingueu preparat: un transistor i piles de recanvi, llanternes, aliments rics en calories, combustible per a la calefacció i una farmaciola amb els medicaments habituals.
Reviseu: els punts d'entrada d'aire (cal que els protegeu amb una cinta que aïlli), l'estat de la teulada i el baixant d'aigua, les branques dels arbres (si són massa llargues cal que les podeu) i l'estat de la calefacció.

Al vehicle:

Disposeu de cadenes en bon estat, llanterna i manta de viatge.
Comproveu l'estat de les bateries, el dipòsit de benzina, els llums, els frens, els pneumàtics, la calefacció, el parabrisa...

Consulteu les previsions meteorològiques, i si us heu de desplaçar, consulteu l'estat de la xarxa viària i les rutes a seguir:

Servei Meteorològic de Catalunya (SMC): <http://www.meteo.cat/>
Servei Català de Trànsit: <http://transit.gencat.cat/ca/>
Portal de la mobilitat: <http://mobilitat.gencat.cat/ca/>
012 Atenció Ciutadana

En situació d'emergència seguïu les informacions i les indicacions de les autoritats. Informeu-vos a través dels mitjans de comunicació social (emissores de ràdio, televisió, web, Twitter, etc.).

Seguiu també els consells específics per a onades de fred:

<http://interior.gencat.cat/ca/inici/>

Recordeu, si necessiteu ajut durant l'emergència, truqueu al **112**.

A CASA:

Escolteu la ràdio.

Feu un ús correcte de la calefacció i desconnecteu els aparells elèctrics que no siguin necessaris. Eviteu tenir estufes de llenya, carbó o gas i brasers en llocs tancats.

A zones aïllades o no urbanes mantingueu un rajolí constant d'aigua a les aixetes per evitar que es congelin les canonades i apagueu els regs automàtics.

En cas de nevada, col·laboreu en la neteja de les voreres de davant de casa i dels camins d'accés a casa a les zones rurals.

En cas que hi hagi neu acumulada als terrats, terrasses o balcons, retireu-la sense abocar-la a la via pública.

Garantiu que disposeu dels medicaments necessaris en el cas de tractaments perllongats o malalties cròniques.

No traieu les escombraries al carrer quan no funcioni el servei de recollida.

No telefoneu: cal deixar les línies lliures per als equipaments de socors.

A L'EXTERIOR:

Abrigueu-vos bé. Poseu-vos peces de roba lleugeres, l'una sobre l'altra. Les manyoples proporcionen més escalfor que els guants.

Protegiu-vos sobretot la cara i el cap, i eviteu que l'aire fred us entri directament als pulmons.

Eviteu fer esforços físics intensos: es corre el perill de patir una lesió a l'organisme.
No deixeu que les persones d'edat avançada ni tampoc els més petits surtin a l'exterior.

INFORMACIÓ PER ALS CONDUCTORS:

Planifiqueu el desplaçament:

Sortiu només si és imprescindible, seguint els consells del Servei Català de Trànsit: consulteu l'estat de les vies i la seva afectació, busqueu rutes segures no afectades per la nevada.

- Eviteu circular de nit els perills són més difícils de detectar.
- Informeu algú del vostre itinerari i de l'horari previst, i procureu no viatjar sols.
- Controleu quines gasolineres us trobareu en el trajecte i els llocs on refugiar-vos en cas de tempesta.

Poseu atenció a l'estat del vehicle, tant al seu manteniment com a l'equipament adequat:

- Reviseu la pressió dels pneumàtics (també la de la roda de recanvi), l'estat dels frens, els llums i les bateries.
- Tingueu les cadenes preparades (les adequades per al vostre vehicle) i assegureu-vos que sabeu com es posen.
- Tingueu els líquids de refrigeració i renta parabrises amb el nivell correcte i adequat a temperatures baixes.
- Porteu el dipòsit de combustible ple i ompliu-lo cada 100km de viatge.
- Porteu el telèfon mòbil carregat, armilles reflectores i triangles de senyalització, així com una manta i una llanterna.

Si el temporal us agafa dins del cotxe:

- Intenteu buscar refugi. Si no en trobeu, quedeu-vos dins del cotxe, ja que els pneumàtics actuen com a aïllant del fred. Poseu un mocador de colors vius a l'antena del cotxe.
- Deixeu la calefacció encesa i la finestra una mica oberta. No us adormiu amb el motor en marxa.
- Netegeu periòdicament la neu del vehicle. Mantingueu net el tub d'escapament per evitar que el fum entri dins del vehicle.

CONSELLS DE CONDUCCIÓ AMB NEU I GEL:

- Conduïu, amb velocitat moderada. Si la ruta és perillosa, torneu enrere o busqueu refugi.
- Si hi ha neu a la calçada, pareu el vehicle en un lloc on no interrompeu la circulació i poseu les cadenes a les rodes motrius.
- No utilitzeu les marques deixades per altres vehicles. Sempre que us sigui possible circuleu per neu verge.
- Enceneu els llums d'encreuament i els de boira.
- Mantingueu força separació amb els altres vehicles i no els avanceu.
- Si comença a nevar, conduïu amb molta suavitat i lentitud, si cal reduïu la marxa.
- Si les rodes patinen, desaccelereu evitant frenar. Si cal, freneu suaument i amb trepitjades lleus i successives del pedal.
- Aneu amb compte en els indrets ombrívols, els ponts i els viaductes ja que pot haver-hi gel.
- Si hi ha gel, no trepitgeu el fre.
- Si neva i conduïu un vehicle pesant, recordeu que:
 - No podeu avançar altres vehicles.
 - Les autoritats de trànsit poden restringir o limitar la vostra circulació. Estigueu atents i respecte els talls de circulació que es facin.

MATERIAL DIVULGATIU

PÒSTER CONSELLS DAVANT LES NEVADES

NeuCat

Si heu d'agafar el cotxe

- Eviteu agafar el cotxe, sobretot si és de nit. Si l'agafeu, equipeu-lo. Si heu de viatjar, no ho feu sol.
- Planifiqueu la sortida, coneixeu la previsió meteorològica, les rutes i els llocs on refugiar-vos en cas de tempesta.
- Porteu dins el cotxe cadenes, ràdio, pala, corda, roba d'abric i aliments calorics (xocolata, fruits secs...).
- Ompliu els dipòsits del líquid anticongelant i del combustible, i aquest darrer ompliu-lo cada 100 km de viatge.

Si heu de circular durant la nevada

- Feu-ho per les vies principals i autopistes. Si la ruta és perillosa, torneu enrere o busqueu refugi.
- Cal que poseu les cadenes a les rodes motrius del cotxe, en un lloc on no interrompeu la circulació.
- Enceneu els llums d'encreuament i els de boira.
- No avanceu els altres vehicles, si les condicions no són favorables.
- Si baixeu un pendent, manteniu una distància superior a la normal.
- Aneu amb compte en els indrets ombrívols, ja que pot haver-hi gel. Si hi ha gel, no trepitgeu el fre.

Si el temporal us agafa dins el cotxe

- Intenteu buscar refugi. Si no en trobeu, quedeu-vos dins el cotxe ja que els pneumàtics actuen com a aïllant del fred. Poseu un mocador de colors vius a l'antena del cotxe.
- Deixeu la calefacció posada i la finestra una mica oberta. No us adormiu amb el motor en marxa.
- Netegeu periòdicament la neu del vehicle. Manteniu net el tub d'escapament per evitar que el fum entri dins el vehicle.



NeuCat

Pla d'emergències davant les nevades

Trobareu més informació a:
<http://interior.gencat.cat/nevades>
@emergencies.cat

En situació de risc imminent o durant la nevada, informeu-vos de les previsions meteorològiques i de l'estat de la xarxa viària:

- Servei Meteorològic de Catalunya: www.meteo.cat
- Servei Català de Trànsit: www.gencat.cat/transit
- 012 Atenció Ciutadana
- Ràdio i altres mitjans de comunicació.

En una situació d'emergència, si necessiteu ajut, truqueu al 112.

112 emergències

protecció civil



Consells davant les nevades

La informació és protecció



Generalitat de Catalunya
Departament d'Interior

Abans que arribi l'hivern:
A l'habitatge

- Tingueu preparat: un transistor i piles de recanvi, llanternes, aliments rics en calories, combustible per a la calefacció i una farmaciola amb els medicaments habituals.
- Reviseu: els punts d'entrada d'aire (cal que els protegeu amb una cinta que aïlli), l'estat de la teulada i del baixant d'aigua, les branques dels arbres (si són massa llargues cal que les podeu) i l'estat de la calefacció.

Al vehicle

- Disposeu de cadenes en bon estat, llanterna i manta de viatge.
- Comproveu l'estat de les bateries, el dipòsit de benzina, els llums, els frens, els pneumàtics, la calefacció, el parabrisa...

Si sou a casa o en un edifici

- Escolteu la ràdio.
- Feu un ús correcte de la calefacció i desconnecteu els aparells elèctrics que no siguin necessaris. Eviteu tenir estufes de llenya, carbó o gas i brasers a llocs tancats.
- Manteniu un rajolí constant d'aigua a les aixetes per evitar que es congelin les canonades.
- No telefonu: cal deixar les línies lliures per als equipaments de socors.
- No deixeu que les persones d'edat avançada ni tampoc els més petits surtin a l'exterior.

Si heu de sortir al carrer

- Abrugueu-vos bé, cal que dugueu peces de roba lleugeres, l'una sobre l'altra. Les manyoples proporcionen més escalfor que els guants.

Si sou fora

- Protegiu-vos sobretot la cara i el cap, i eviteu que l'aire fred us entri directament als pulmons.
- Eviteu fer exercicis físics intensos. Es corre perill de patir una lesió a l'organisme.



QUÈ CAL FER EN CAS D'INCENDI FORESTAL?

Si sou a Catalunya, un país de clima mediterrani amb molta massa forestal. A l'estiu, la sequera eleva sovint el risc d'incendi forestal, però cal tenir en compte que aquest risc també es pot produir en períodes de sequera durant l'hivern. Per això cal tenir algunes precaucions.

CONSELLS PREVENTIUS:

- No llenceu burilles enceses ni llumins, ni caminant ni per la finestra del cotxe.
- No llanceu coets, petards, focs d'artifici, globus (per exemple fanalets) o altres artefactes que continguin foc en zones de perill, ni que sigui a camp ras, ni en terrenys agrícoles ni, sobretot, en urbanitzacions envoltades per bosc.
- No utilitzeu barbacoes que no estiguin autoritzades. Recordeu que han de ser d'obra i amb mataguspies.
- Les cremes de residus al jardí estan prohibides, cal portar-los a l'abocador o triturar-los, i en faran compost.
- No deixeu mai escombraries ni deixalles al bosc. Utilitzeu els serveis de recollida i els contenidors adients.
- Elimineu les branques que toquin la façana i allunyeu de la casa les reserves de llenya.
- Tingueu a punt eines bàsiques contra incendis (mànegues, destrals) i alguna reserva d'aigua.
- En situació d'emergència seguiu les informacions i les indicacions de les autoritats. Informeu-vos
- a través dels mitjans de comunicació social (emissores de ràdio, televisió, web, Twitter, etc.).
- Recordeu, si necessiteu ajut durant l'emergència, truqueu al **112**.

SI L'INCENDI ARRIBA A CASA VOSTRA:

- Truqueu al **112** i seguiu en tot cas les indicacions de les autoritats.
- Si us fan desallotjar, tanqueu els interruptors de la llum i del gas, agafeu allò imprescindible (documentació, diners i medicaments) i marxeu on us diguin els serveis de seguretat.
- Si el foc envolta la casa, refugieu-vos a dins, tanqueu portes i finestres i tapeu qualsevol forat.
- Ompliu d'aigua la banyera i les piques, ruixeu d'aigua les portes i les finestres i col·loqueu tovalloles molles sota les portes.
- Tanqueu tots els subministraments de combustible i protegiu-vos amb roba de cotó o de llana. Si hi ha molt de fum, deixeu els llums encesos i respireu arran de terra.

SI L'INCENDI US SORPRÈN AL BOSC O A CAMP OBERT:

- Si un incendi us sorprèn a camp obert, allunyeu-vos-en en direcció oposada al vent i, si podeu, entreu en zona ja cremada.
- Mulleu un mocador i tapeu-vos la cara per evitar el fum. No us refugieu en pous ni en coves. A prop del mar o de rius, acosteu-vos a l'aigua i, si cal, fiqueu-vos a dins.
- Si sou al cotxe, atureu-vos en un lloc protegit, tanqueu les portes i les finestres i atureu la ventilació del cotxe.
- Enceneu els fars perquè us puguin trobar enmig del fum.

MATERIAL DIVULGATIU

PÒSTER CONSELLS PER EVITAR I PROTEGIR-SE DEL FOC

Infocat

Pla d'emergències per incendis forestals

A l'estiu no feu foc

1 No llenceu burilles enceses.



3 En cas d'incendi, allunyeu-vos del foc.



2 No feu foc, no llenceu coets ni petards, no feu barbacoes. La nostra normativa ho prohibeix.



4 Si hi ha incendis, pot haver-hi restriccions a les zones afectades.



Allunyeu-vos del foc.

Si veieu un incendi, allunyeu-vos, truqueu al 112 i aviseu a tothom que trobeu. No us quedeu a prop, podrieu quedar atrapats per les flames i us posarieu en perill greu.

112 emergències

Generalitat de Catalunya
Departament d'Interior
Direcció General de Protecció Civil



Infocat

Pla d'emergències per incendis forestals

Protegiu-vos del foc

Aquest fullet us explica què cal fer per evitar el foc i per protegir-se'n a les urbanitzacions, cases aïllades i cases de pagès. Llegiu-lo i conserveu-lo. Si voleu informació addicional, truqueu al 012.

Si hi ha incendis, pot haver-hi restriccions de circulació a les zones afectades.

No llenceu burilles enceses.



Les cremes de residus de jardí estan prohibides, cal portar-les a l'abocador o triturar-los.

No feu mai foc ni focs d'artifici en zones properes al bosc.

Podeu utilitzar barbacoes, però només si són d'obra, amb mataguspines i envoltades per una franja de terreny sense vegetació.



Elimineu les branques que toquin la façana i allunyeu de la casa les reserves de llenya.

Tingueu a punt eines bàsiques contra incendis (mànegues, destrals) i alguna reserva d'aigua.

Eviteu les tanques de bruc sec, perquè són molt inflamables. Prioritzeu la vegetació que es manté verda i els arbres amb fusta d'alta densitat.

No!

En cas d'incendi truqueu al 112 i aviseu els veïns. Actueu com diu el pla d'autoprotecció de la urbanització.

Remulleu les parts que puguin estar amenaçades.

Si us fan desallotjar, tanqueu els interruptors de llum i gas, agafeu les coses imprescindibles (documentació, diners i medicaments) i marxeu per on us diguin els serveis de seguretat.

Si el foc envolta la casa, refugieu-vos a dins, tanqueu les portes i les finestres i tapeu qualsevol forat.

Ompliu d'aigua la banyera i les piques, ruixeu d'aigua les portes i les finestres i col·loqueu tovalloles molles sota les portes.

Tanqueu tots els subministraments de combustible i protegiu-vos amb roba de cotó o llana. Si el fum és intens, deixeu els llums encesos i respireu arran de terra.

Si un incendi us sorprèn a camp obert, allunyeu-vos en direcció oposada al vent i, si podeu, entreu en zona ja cremada.

Si sou al cobxe, atureu-vos i tanqueu els vidres.

Mulleu un mocador i tapeu-vos la cara per evitar el fum. No us refugieu en pous o coves. A prop del mar o rius, acosteu-vos a l'aigua i, si cal, fiqueu-vos a dins.

QUÈ CAL FER EN CAS D'AIGUATS I INUNDACIONS?

CONSELLS PREVENTIUS:

Abans que arribi el període de pluges:

- Comproveu on es troben localitzats l'interruptor general del corrent elèctric i les claus de pas de l'aigua i del gas de casa vostra.
- Preveniu el deteriorament de la teulada i les terrasses per evitar filtracions que puguin afectar l'estructura de l'edifici.
- Reviseu periòdicament la teulada i mantingueu nets els baixants i desguassos d'aigua de pluja, especialment als patis o als terrats dels edificis.
- En soterranis i locals amb possibilitats d'inundació, cal que prevegeu mesures de protecció i disposeu d'eines per treure l'aigua (bombes d'aigua, etc.).
- Tingueu elements d'utilitat a mà, com ara: un transistor, una llanterna, els medicaments indispensables, roba d'abric, roba de protecció (impermeables, botes d'aigua, etc.) i la documentació personal.
- Al cotxe, també és recomanable portar una llanterna, roba d'abric i roba de protecció per a l'aigua, una farmaciola i mapes de carreteres.
- No oblideu portar el telèfon mòbil carregat: us permetrà demanar ajut en el cas que patiu una emergència.

Consulteu les previsions meteorològiques, i si us heu de desplaçar, consulteu l'estat de la xarxa viària i les rutes a seguir:

Servei Meteorològic de Catalunya (SMC): <http://www.meteo.cat/>

Servei Català de Trànsit: <http://transit.gencat.cat/ca/>

Portal de la mobilitat: <http://mobilitat.gencat.cat/ca/>

012 Atenció Ciutadana

En situació d'emergència seguiu les informacions i les indicacions de les autoritats. Informeuvos a través dels mitjans de comunicació social (emissores de ràdio, televisió, web, Twitter, etc.).

Recordeu, si necessiteu ajut durant l'emergència, truqueu al **112**.

A CASA:

Si us sorprenen precipitacions importants quan sou dins de casa:

- No baixeu a les zones inundables de casa vostra com poden ser el soterrani, el garatge, etc.
- Quedeu-vos a les zones altes.
- No deixeu fora objectes o mobles que l'aigua pugui arrossegar.
- Tanqueu portes i finestres i obtureu totes les esclotxes possibles.
- Poseu els animals domèstics, els aliments, l'aigua potable, els documents importants, els objectes de valor i, sobre tot, els productes perillosos (com ara verí per a les rates, dissolvents, etc.) en llocs alts i protegits.
- Si se us està inundant la casa, desconnecteu l'interruptor general de l'electricitat.
- Si a l'edifici on us trobeu, no hi esteu segurs, sortiu-ne, tanqueu la porta i dirigiu-vos a punts alts de la zona.

Si heu de marxar de casa:

- Tanqueu les claus de pas de l'aigua i del gas i l'interruptor general de l'electricitat.
- Assegureu i tanqueu les portes i les finestres.
- Agafeu un bastó, una llanterna, roba impermeable i calçat adequat, i emporteu-vos la documentació personal, els diners i els medicaments imprescindibles.
- No camineu per zones on hi hagi aigua en moviment i, si cal, ajudeu-vos del bastó per determinar l'alçada de l'aigua o detectar zones perilloses. Seguiu les instruccions dels equips de socors.

Quan torneu a casa un cop passat el perill:

- Feu una inspecció prèvia i no hi accediu si hi ha perill d'ensorrament.
- Si l'aigua no té garanties de potabilitat, bulliu-la o beveu aigua embotellada.
- Reviseu l'estat dels aliments abans de consumir-los.
- Retireu ràpidament els animals morts.

A L'EXTERIOR:

Si us sorprenen precipitacions importants a l'exterior:

En un lloc urbanitzat busqueu refugi dins d'un edifici segur i tanqueu bé les portes i les finestres.

Ala muntanya, dirigiu-vos a punts enlairats que estiguin lluny dels marges de rius i de les lleres de barrancs, rambles o torrents.

Quan circuleu amb el vostre vehicle:

- Circuleu preferentment per les rutes principals i les autopistes. Modereu la velocitat i mantingueu les distàncies de seguretat.
- Si teniu problemes de visibilitat, atureu el vehicle i senyalitzeu la vostra posició.
- Allunyeu-vos de les rieres, dels torrents i de les zones que es poden inundar, i no hi estacioneu el vehicle. No us quedeu als ponts perquè aquests poden caure.
- No travesseu cap riu, ni riera ni zona inundada. Encara que no ho sembli, els cotxes poden flotar amb poca alçada d'aigua i ser arrossegats amb facilitat.
- Si heu de travessar un basal gran d'aigua avanceu molt a poc a poc amb una velocitat curta per evitar que l'aigua esquitxi el motor i es pari. Després d'haver passat comproveu diverses vegades que els frens del vehicle funcionen bé.
- Si el cotxe comença a flotar i a ser arrossegat, sortiu-ne immediatament. Els ocupants que es queden a dins, sovint no sobreviuen.
- Vigileu els moviments de terra, forats, claveguerons, cables de conducció elèctrica fluixos, i en general, tots els objectes caiguts (branques d'arbres, etc.).

Cal que abandoneu el vehicle i us dirigiu a zones altes quan:

- El vostre vehicle quedi immobilitzat per l'aigua
- Observeu que el nivell de l'aigua puja massa a la calçada
- Si teniu dificultats per obrir la porta, sortiu per les finestres ràpidament.

SI HI HA TEMPORAL AMB GRANS ONADES A LA COSTA:

- Ala conca mediterrània es poden donar tempestes i forts vents que agiten el mar i poden provocar a les costes grans onades que poden afectar el litoral amb violència. Encara que no hi hagi indicis de perillositat, sigueu prudents, el temporal marítim pot fer que sigueu arrossegats per un cop de mar.
- Si hi ha fortes onades no us banyeu ni us quedeu a la platja. Respecteu els senyals de perill.
- Tingueu molta precaució en les activitats recreatives o professionals al mar, cal evitar-les en cas de grans onades.
- No accediu als punts del litoral afectats pel fort onatge o als llocs on les onades trenquin amb força. Respecteu els tancaments d'accés a aquests punts, són per la vostra seguretat.
- No us atureu a contemplar les onades, eviteu posar-vos en perill.
- Allunyeu-vos d'espigons, esculleres, passejos marítims i altres zones on trenquin les onades a prop. Busqueu un lloc segur.
- Si algú cau a l'aigua truqueu immediatament al 112 i no perdeu de vista el punt exacte de la caiguda per indicar-ho als serveis de salvament.
- Si caieu a l'aigua nedeu en direcció oposada a les roques i intenteu resistir flotant, sense fer cap altre esforç, en espera de socors.

MATERIAL DIVULGATIU

PÒSTER CONSELLS DAVANT LES INUNDACIONS

- 1** **Informe-vos del risc d'inundacions.**
- Escolteu la ràdio per rebre informació.
 - Estigueu al cas de les prediccions meteorològiques i de l'estat de les carreteres.
 - Informe-vos al **012** o al web del Servei Català de Trànsit: transit.gencat.cat



- 3** **Si aneu amb cotxe i us sorprèn una precipitació important, sigueu prudents.**
- No us atureu ni estacioneu el vehicle a prop de rieres o torrents. Circuleu preferentment per les rutes principals i les autopistes, moderant la velocitat.
 - No travesseu un riu, una riera o una zona inundada ni a peu ni amb cotxe. Encara que no ho sembli, els cotxes poden flotar amb poca alçada d'aigua i ser arrossegats amb facilitat. Els ocupants que es queden a dins, sovint no sobreviuen. Si el cotxe comença a flotar i a ser arrossegat, cal sortir-ne immediatament.
 - Si teniu problemes de visibilitat, atureu el cotxe i senyalitzeu la vostra situació.



- 2** **Si heu de viatjar amb cotxe, preneu precaucions.**
- Reviseu l'estat general del cotxe i especialment els pneumàtics.
 - Porteu llanterna, roba d'abric, una farmaciola i mapes de carreteres.
 - Un telèfon mòbil us pot ser de gran ajuda.



- 4** **Protegiu-vos i ajudeu els més febles.**
- Dirigiu-vos als punts més alts de la zona, i ajudeu els nens i la gent gran a allunyar-se de les zones perilloses.
 - No us quedeu observant en punts pròxims a lleres, ponts o viaductes.
 - Eviteu desplaçar-vos per les zones on circuli aigua.



QUÈ CAL FER EN CAS DE GRANS CONCENTRACIONS DE PERSONES?

Si teniu previst anar a celebracions en llocs on es preveu que hi assisteixi molta gent, com ara espectacles culturals, esdeveniments esportius i musicals, festes populars o manifestacions, tingueu en compte els consells d'autoprotecció següents:

ABANS I DURANT LA CELEBRACIÓ DE L'ESDEVENIMENT:

- Abans d'anar-hi estigueu atents a les informacions oficials que emetin les autoritats sobre l'esdeveniment, així com les que apareguin als mitjans de comunicació.
- És important que porteu roba còmoda i adequada a lloc on aneu. Tingueu en compte també que el calçat que porteu us protegeixi bé els peus, ja que és la part del cos on es produeixen la majoria de les ferides.
- Aneu-hi ben hidratats i porteu aigua en ampolles de plàstic.
- Tingueu localitzades les sortides d'emergència o les vies d'evacuació i estigueu atents a les indicacions del personal de seguretat.
- Si aneu acompanyats o en grup, acordeu un punt de referència on tornar-vos a reunir encas que us separeu o us perdeu.
- Si aneu amb nens porteu-los a coll o de la mà. Estigueu pendents de la gent gran i de les persones amb impediments.
- Porteu la documentació a sobre. En el cas dels nens, gent gran i discapacitats psíquics prepareu una fitxa amb les seves dades i un telèfon de contacte, i feu que la portin en un lloc visible per si es perden. També poden portar la polsera identificativa de Protecció Civil.
- En entrar o sortir no us atureu davant de les portes ni als passadissos.
- En concentracions massives a l'exterior, si teniu la sensació d'estar atrapats o sense sortida possible, busqueu una ubicació alternativa on pugueu localitzar una via d'evacuació.
- No pugueu a les baranes, reixes o d'altres elements inestables que puguin ser perillosos.
- Una vegada finalitzat l'esdeveniment, abandoneu el lloc de forma ordenada, respectant l'ordre de sortida i seguint les indicacions dels serveis de seguretat. No oblideu els vostres objectes personals.

EN CAS D'EMERGÈNCIA:

- Mantingueu la calma i estigueu atents a les indicacions dels serveis d'emergència. Si sou en un recinte tancat no feu servir els ascensors.
- Dirigiu-vos a les sortides pels llocs indicats sense aturar-vos. En cap cas torneu enrere. Eviteu cridar, córrer o empènyer els altres, ja que podríeu provocar situacions molt perilloses per a la gran quantitat de persones que n'hi ha concentrades.
- Una vegada estigueu en una zona segura, si no trobeu alguna persona informeu-ne els serveis d'emergència.

Recordeu: davant de qualsevol emergència personal o col·lectiva, truqueu al **112**, mantingueu la calma i seguïu les indicacions dels serveis operatius. Si truqueu des d'un telèfon mòbil i no us dona senyal, pot ser que les línies estiguin saturades: busqueu un telèfon fix per fer la trucada.

Annex IV. DESCRIPCIÓ DELS RISCOS IDENTIFICATS

DESCRIPCIÓ DELS RISCOS IDENTIFICATS

RISCOS TERRITORIALS:

FORT VENT

Un temporal és un vent fort de grau superior al vuitè de l'escala de Beaufort, el qual pot anar acompanyat de sorra en suspensió (simun), de neu (torb), o de pluges.

Comença a existir un temporal quan el vent bufa a més de 60 km/h. En aquesta situació el vent té força per arrencar branques dels arbres i l'alçada de les ones del mar passa dels 4 m. Si la seva força augmenta més, es passa de temporal a tempesta (amb un grau de 10 o superior de l'escala Beaufort).

El Servei Meteorològic de Catalunya emet un Avís de Situació Meteorològica de Perill (SMP) quan es preveu la superació d'uns llindars específics (es defineix un llindar alt i un llindar baix per cada meteor). Pel cas del meteor vent aquests llindars varien segons la comarca, essent pel cas de la comarca de l'Urgell els següents:

- SMP - Llindar baix: Ratxa màx. > 25 m/s = 90 km/h.
- SMP - Llindar alt: Ratxa màx. > 35 m/s = 126 km/h.

SEQUERA

Es considera que hi ha sequera quan esdevé un extens període de temps, que pot anar de pocs mesos a anys, en el qual s'experimenta una deficiència en el subministrament d'aigua i les precipitacions. De forma general, aquest fet succeeix quan una zona rep precipitacions per sota de la mitjana del seu clima.

Des de la perspectiva humana, quan té lloc un esdeveniment de sequera, es dona un trencament de l'equilibri entre la disponibilitat natural d'aigua i el consum que en fa l'activitat humana, podent causar d'aquesta forma greus danys als ecosistemes o a l'agricultura de la zona afectada.

ONADA DE CALOR

Una onada de calor és un augment brusc i perllongat de la temperatura i humitat per sobre dels valors mitjans del clima d'una zona determinada. Aquest tipus d'esdeveniment és més freqüent a l'estiu i afecta tant els éssers humans, com als animals i les collites, essent el fenomen climàtic que més morts causa.

Alguns dels efectes més freqüents causats per les onades de calor són: morts per hipertèrmia o síncope, increment dels incendis, fallides elèctriques per l'augment de l'ús de l'aire condicionat i ventiladors, afectacions en circuits elèctrics, dispositius electrònics i carreteres, sequera posterior, i, en algunes zones, disminució de l'aigua potable (segons la font de procedència).

El Servei Meteorològic de Catalunya emet un Avís de Situació Meteorològica de Perill (SMP) quan es preveu la superació d'uns llindars específics (es defineix un llindar alt i un llindar baix per cada meteor). Pel cas del meteor calor, aquests llindars són els següents:

- SMP - Llindar baix: Temperatura màxima extrema; Superació del percentil 98 de la temperatura màxima diària.
- SMP - Llindar alt: Onada de calor; Superació del percentil 98 de la temperatura màxima diària durant, almenys, 3 dies consecutius.

La Temperatura màxima estiu per al municipi de Pontós és de 39,8 °C.

GLAÇADA

Una glaçada es produeix quan té lloc un descens de la temperatura ambient per sota dels 0°C.

En produir-se una glaçada, es dona una congelació de l'aigua (recs, basses, subministrament d'aigua, etc.), pel que el subministrament d'aquesta pot quedar interromput temporalment, amb les corresponents conseqüències associades.

PANDÈMIA

Una pandèmia és una malaltia epidèmica estesa a molts països o continents, que ataca gairebé tots els individus d'un país. És una epidèmia o afectació per una malaltia a persones o animals al llarg d'una àrea geogràficament extensa, sigui un continent o tot el món.

Històricament, diverses pandèmies han afectat, amb conseqüències i efectes diferents, a les poblacions humanes. Segons l'Organització Mundial de la Salut (OMS), des del segle XVI s'han descrit pandèmies de grip a intervals de 10-50 anys, la gravetat i repercussió de les quals ha estat variable. Les tres pandèmies més representatives del segle XX van ser:

- 1918-1920: "Grip espanyola" (subtipus A(H1N1)), amb una taxa de letalitat estimada del 2-3%, durant la qual els grups d'edat més afectats van ser els adults joves.
- 1957-1958 "Grip asiàtica" (subtipus A(H2N2)) amb una taxa de letalitat estimada inferior al 0,2%, amb una gran afectació sobre nens.
- 1968-1969 "Grip de Hong Kong" (subtipus A(H3N2)) amb una taxa de letalitat estimada inferior al 0,2%. Aquesta grip va afectar tots els grups d'edat.

En els últims temps, una de les possibles pandèmies que més ressò ha tingut ha estat la "grip aviària". La grip aviària és una malaltia infecciosa causada pel virus de la grip que normalment afecta aus i, menys habitualment, porcs. Són virus que no acostumen a passar d'una espècie animal a una altra, però alguns, com l'A(H5N1) i l'A(H7N9), poden creuar la barrera entre espècies i infectar els humans. El virus A(H7N9) afecta especialment les persones que presenten altres problemes de salut.

La grip aviària no és una malaltia nova entre les aus. De fet, se'n té constància a Itàlia des de fa més de cent anys. No obstant això, no ha estat fins a l'any 1997 que se'n va tornar a activar l'alarma internacional quan l'A(H5N1) es va estendre per diferents països del món, ja que el reservori natural del virus són les aus migratòries (ànecs salvatges), més resistentes a la infecció.

Els brots actuals van començar al sud-est asiàtic a mitjan del 2003 i han afectat aus de granja i persones que hi estaven molt estretament relacionades.

RISCOS ESPECIALS INCENDIS FORESTALS

A efectes del Pla especial d'emergències per incendis forestals de Catalunya (Pla INFOCAT), un incendi forestal és un foc que s'estén sense control sobre terreny forestal, afectant vegetació que no estava destinada a cremar.

La superfície considerada com a forestal a Catalunya representa més del 60% del territori (quasi 2 milions d'hectàrees), essent la superfície forestal arbrada d'un 43% mentre que entre matolls i pastures sumen el restant 17% aproximadament. Si a aquest factor s'afegeix el clima mediterrani de Catalunya, amb estius calorosos i secs, el relleu força accidentat, i la distribució i tipus de població, resulta normal un significatiu risc d'incendi forestal per a gran part del territori.

Cal afegir a més el fet que, el progressiu abandonament de conreus i pastures, ha produït un increment, en general molt important, de les masses de combustible i de la seva continuïtat.

Tots aquests factors combinats han donat lloc en els últims anys a l'aparició dels grans incendis forestals (GIF)¹³. Aquests incendis, d'una magnitud i virulència inusitada, s'han

revelat amb un enorme poder de destrucció pels boscos i la interfície urbana-forestal. A més, el gran increment d'urbanitzacions (principalment) temps enrere ha fet que l'exposició de les persones als incendis hagi anat també en augment.

El Pla INFOCAT, a partir dels mapes de perill i vulnerabilitat a incendis forestals, adjudica a cada municipi un valor de perill i vulnerabilitat, i és en base a aquests valors que es determina els municipis que han d'elaborar un Pla d'Actuació Municipal per incendis forestals.

Els criteris de la selecció per perill són els següents:

Han d'elaborar el PAM per incendis forestals els municipis on la mitjana dels valors del 50% de la superfície amb més perill del terme té un perill alt o molt alt i alhora compleixen una de les condicions següents:

- Tenir més del 5% de la superfície dins de Perímetres de Protecció Prioritària i més de 50 ha forestals.
- Tenir més del 15% de superfície forestal i més de 100 ha forestals.

Els criteris de la selecció per vulnerabilitat són els següents:

Han d'elaborar el PAM per incendis forestals els municipis que tenen vulnerabilitat alta o molt alta, com a resultat de sumar els productes de la superfície dels elements vulnerables pel valor assignat a aquell tipus d'element vulnerable.

NEVADES

De forma general, i segons es descriu en el Pla especial d'emergències per nevades a Catalunya (Pla NEUCAT), les emergències causades per nevades al territori català es generen quan neva de forma extraordinària o bé quan neva en llocs on no es habitual. Les emergències per nevades, més que per causar danys directes a la població, es caracteritzen per produir interferències més o menys importants en el funcionament dels serveis bàsics i en la mobilitat de les persones, a excepció dels danys que es puguin produir a la població crítica.

El Pla NEUCAT estableix que els municipis més vulnerables al risc per nevades són aquells que tenen un nombre d'habitants superior a 20.000 o bé es situen a una alçada de 400 o més, o ambdós, i aquests tenen la obligació d'elaborar el corresponent Pla d'Actuació Municipal per risc de nevades.

INUNDACIONS

Una inundació, riuada o pantanada, és un desbordament d'aigua que pot esdevenir a causa de fortes pluges, el desgel de la neu o el trencament (natural o no) d'alguna contenció o embassament d'aigua. És un desbordament d'una extensió d'aigua que submergeix la terra. La Directiva europea sobre inundacions¹⁴ defineix una inundació com una coberta temporal d'aigua de la terra que en temps normals no està coberta d'aigua.

El Pla especial d'emergències per inundacions a Catalunya (Pla INUNCAT), en el Mapa de Protecció Civil de Catalunya, i a partir de la informació hidrològic-hidràulica facilitada

per l'Agència Catalana de l'Aigua (ACA), determina les línies d'inundació per als períodes de retorn de 50, 100 i 500 anys i els calats d'aigua.

El Pla INUNCAT classifica els diferents elements del territori en funció del seu risc a patir una inundació. Els municipis amb un Nivell de Risc mitjà, alt i molt alt estan obligats a elaborar el corresponent Pla d'Actuació Municipal per risc d'inundacions.

RISCOS ESPECÍFICS:

ACTES FESTIUS I ESPECTACLES A L'AIRE LLIURE

Els actes festius i els espectacles a l'aire lliure, donades les característiques d'aquest tipus d'esdeveniments, comporten una sèrie de riscos associats. Les diverses emergències que poden tenir lloc, agrupades segons la seva tipologia són:

EMERGÈNCIES D'ÀMBIT POLICIAL:

- Problemes d'ordre públic i altercats:

S'entén com acte violent aquella circumstància en la que una persona o varies provoquen alteracions en aquesta, tal com seria llençar o trencar objectes, provocar disturbis, agredir una o varies persones, etc.

- Amenaça de bomba:

Tot i que la probabilitat d'amença de bomba és baixa, les conseqüències potencials associades al risc són en funció del nombre de persones que participi en l'acte.

- Atemptat:

Es considera atemptat qualsevol acte criminal o il·legal que pretén la mort o eliminació física d'una o varies persones. Tot i que la probabilitat d'atemptat és baixa, les conseqüències potencials associades al risc són en funció del nombre de persones que participi en l'acte.

- Intrusisme:

L'intrusisme consisteix en l'exercici d'una professió, càrrec, etc. per part d'una persona no qualificada oficialment.

EMERGÈNCIES A CAUSA D'ACCIDENTS:

- Incendi:

El risc d'incendi està associat a:

- Escenaris, taules de so, etc. en activitats de concert, Djsco, ball, etc.
- Espais on es desenvolupen dinars, sopars, etc.

- Explosió:

El risc d'explosió pot venir derivat per la ignició d'una fuga de combustible d'un vehicle. Les conseqüències principals d'aquest succés son d'anys materials i possibles danys sobre les persones que es poguessin trobar-se properes.

En cas d'explosió aquesta podria derivar en un incendi, per la qual cosa es seguiria el mateix procediment que en cas d'incendi.

EMERGÈNCIES A CAUSA DE FALLADES DE SUBMINISTRAMENTS:

- Electricitat:

Una fallada elèctrica pot ser originada per un tall de subministrament (no previst) de la companyia elèctrica o per un efecte climatològic.

En cas que l'activitat tingui lloc en horari nocturn, si es produís una fallada elèctrica, es produirien problemes operatius i possibles danys a persones per caigudes potencials.

- Telefonia:

Una tall de telefonia pot ser originat per un tall (no previst) per part de la companyia, un efecte climatològic o una sobrecàrrega de línia a causa de la participació massiva de persones.

En cas que de tall de telefonia es produïrien problemes de comunicació.

EMERGÈNCIES A CAUSA DE LA PRÒPIA ACTIVITAT:

- Aglomeracions de persones:

L'aglomeració de persones pot tenir lloc en aquelles activitats de més aflluència de persones. Cal tenir en compte que, si es produís qualsevol tipus d'emergència, alhora que en l'esdeveniment tingués lloc un excés de persones, es podrien produir greus conseqüències a l'hora actuar i evacuar l'activitat.

Aquest risc variarà en funció del tipus d'activitat que es realitzi, la tipologia del públic assistent i les mesures de seguretat existents.

- Atropellaments:

Tot i que les activitats no permetin la circulació de vehicles dins el seu àmbit, es poden produir atropellaments de les persones que es dirigeixen als punts on es realitzen els actes.

- Comportaments de risc de les persones usuàries:

Els comportaments de risc dels usuaris poden produir altres efectes dòmino, tals com, sabotatge de l'activitat, incendis, caiguda massiva de persones, caiguda d'objectes, atropellaments, etc.

Aquest risc variarà en funció del tipus d'activitat que es realitzi, la tipologia del públic assistent i les mesures de seguretat existents.

- Caiguda massiva de persones:

La caiguda massiva de persones pot tenir lloc per diverses causes, tals com, ús indegut d'instal·lacions, comportaments de risc d'altres usuaris, ingesta d'alcohol amb la conseqüent manca de control, etc.

- Danys personals:

Totes les activitats i els riscos associats als actes festius i espectacles a l'aire lliure, poden derivar en danys personals, que derivarien en danys sanitaris.

Tots els participants han de ser coneixedors de les normes de cadascuna de les activitats que es desenvolupen. Qualsevol element que pogués produir algun conflicte/dany, ha de ser identificat i retirat en el moment en que es revisi l'àmbit previst per a l'activitat.

- Sanitari:

En les activitats pot haver-hi presència de gent de totes les edats i/o amb diverses afectacions de salut, amb el que, a part de les derivades d'altres riscos/esdeveniments descrits, poden tenir lloc emergències sanitàries per caigudes a la via pública, problemes coronaris, problemes respiratoris, reaccions al·lèrgiques greus, etc.

- Caiguda d'objectes:

Els risc de caiguda d'objectes es troba associat als elements que formen part dels escenaris previstos per als diversos actes, i que puguin caure produint algun dany als usuaris i personal organitzador.

**Annex V. CRITERIS D'ACTIVACIÓ DELS
PLANS DE PROTECCIÓ CIVIL DE LA
GENERALITAT DE CATALUNYA**

CRITERIS D'ACTIVACIÓ DELS PLANS DE PROTECCIÓ CIVIL DE LA GENERALITAT DE CATALUNYA

INUNDACIONS (INUNCAT)	
SITUACIÓ	FASE D'ACTIVACIÓ
<ul style="list-style-type: none"> ▪ Quan el cabal que es desguassa de la presa (en cas d'haver-n'hi aigües amunt) sigui proper al que pot produir danys i/o inundacions aigües avall de la presa. ▪ Per previsió meteorològica per pluja i/o hidrològiques: <ul style="list-style-type: none"> - SMP de grau 2, a molt curt o curt termini. - SMP de grau 3, a curt termini. ▪ Quan els nivells dels rius estiguin propers als que poden produir danys. <ul style="list-style-type: none"> - Per previsió meteorològica per estat de la mar: <ul style="list-style-type: none"> • SMP de grau 2, a molt curt o curt termini. • SMP de grau 3, a curt termini. ▪ Que els nivells dels rius o del litoral estiguin propers als que poden produir danys. 	PREALERTA
<ul style="list-style-type: none"> ▪ Quan és molt probable que es puguin produir inundacions importants a molt curt termini perquè és imminent el desbordament o quan s'hagi desbordat sense que es produeixin danys importants. ▪ En el moment que en una presa (en cas d'haver-n'hi aigües amunt) s'hagi qualificat l'escenari d'aplicació de mesures correctores o escenari 1 i/o l'aigua que es desguassa de la presa sigui la que produeix desbordament sense que hi hagi danys importants. ▪ Per previsió meteorològica per pluja i/o hidrològiques: <ul style="list-style-type: none"> - SMP de grau 3, a molt curt termini. - SMP de grau 4, a curt i a molt curt termini. - SMP de grau 5, a curt i a molt curt termini. - SMP de grau 6, a curt i a molt curt termini. ▪ Al final d'un episodi d'inundacions importants, en el retorn gradual cap a la normalitat. ▪ Altres supòsits, a criteri del director del Pla, que justifiquin l'activació d'un dispositiu preventiu especial. 	ALERTA

<ul style="list-style-type: none"> ▪ Quan es produeixin inundacions en rius, rieres, torrents, ... (produïdes per desgel o fusió de neu, obstrucció de lleres naturals o artificials, invasió de lleres, enfonsaments o dificultats de drenatge) que tinguin efectes importants però limitats sobre el territori. Aquestes circumstàncies s'avaluaran a partir de la informació que es disposi en el moment de l'emergència en base a criteris de grau d'afectació a la població i actuacions sobre la mateixa (informació, evacuació, etc.), magnitud, duració prevista (per exemple >24 hores), extensió (nombre de municipis afectats, de vies de comunicació, etc.), mitjans necessaris,... l'altura de l'aigua dels rius, embassaments, llacs, rieres,... sobrepassa la llera (hi ha desbordament) i es preveu que es comencin a produir danys importants. ▪ Per escenari excepcional o escenari 2 en preses i/o el desguàs de la presa (en cas d'haver-n'hi aigües amunt) sigui la que produeix danys importants aigües avall de la presa. ▪ Excepcionalment, la direcció del Pla podrà valorar l'activació del Pla en emergència , amb caràcter preventiu, quan es doni la confluència de circumstàncies extremes: que l'episodi de greus inundacions sigui imminent degut a la imminència de precipitacions excepcionals i sempre i quan es donin altres circumstàncies que puguin agreujar el fenomen, com ara que el terreny estigui saturat com a conseqüència d'episodis abundants de precipitacions recents i que la capacitat dels cursos fluvials i dels embassaments (de la conca hidrogràfica) estigui al límit. ▪ Es produeixi una gran inundació o conjunt d'inundacions simultànies (produïdes per pluges molt fortes, desgel o fusió de neu, obstrucció de lleres naturals o artificials, invasió de lleres, enfonsaments o dificultats de drenatge) que afectin una extensió important del territori. També en base als criteris anteriorment esmentats (per exemple que afecti a més d'una regió d'emergències o posi en perill greu nuclis importants de població). ▪ Per escenari límit o escenari 3 en preses i/o el desguàs de la presa (en cas d'haver-n'hi aigües amunt) sigui la que produeix danys molt importants aigües avall de les presa. 	<p>EMERGÈNCIA</p>
--	-------------------

RISC PER VENTADES (VENTCAT)	
SITUACIÓ	FASE D'ACTIVACIÓ
<ul style="list-style-type: none"> ▪ Previsió de ventades amb un SMP grau 1 a la comarca del Barcelonès. ▪ Previsió de ventades amb un SMP grau 2 a les comarques de densitat de població alta ▪ Previsió de ventades amb un SMP grau 3 a les comarques de densitat de població baixa. 	PREALERTA
<ul style="list-style-type: none"> ▪ Previsió de ventades amb un SMP grau 2 a la comarca del Barcelonès. ▪ Previsió de ventades amb un SMP grau 3 a les comarques de densitat de població alta. ▪ Previsió de ventades amb un SMP grau 4 a qualsevol comarca. ▪ Previsió de ventades amb un SMP grau 5 a qualsevol comarca. ▪ Previsió de ventades amb un SMP grau 6 a qualsevol comarca. ▪ El vent està provocant danys poc importants d'abast territorial limitat. 	ALERTA
<ul style="list-style-type: none"> ▪ El vent està provocant danys importants i amb un abast territorial extens. 	EMERGÈNCIA

RISC PER INCENDI FORESTAL	
SITUACIÓ	FASE D'ACTIVACIÓ
<ul style="list-style-type: none"> ▪ Valoració conjunta dels indicadors següents: <ul style="list-style-type: none"> - El mapa dinàmic de perill d'incendis forestals - El Pla Alfa (nivell 2). - El SISCOM (nivell 1) o simultaneïtat d'incendis de nivell inferior - Altres indicadors que facin preveure un augment de nivell de vulnerabilitat i, per tant, el risc. - En incendis en què la situació es pugui solucionar amb els mitjans habituals de gestió d'emergències i l'afectació a la població sigui nul·la o reduïda. - A criteri de la Direcció del Pla, quan es produeixin situacions potencialment greus de GIF (Grans Incendis Forestals). 	PREALERTA
<ul style="list-style-type: none"> ▪ Valoració conjunta dels indicadors següents: <ul style="list-style-type: none"> - El mapa dinàmic de perill d'incendis forestals. - EL Pla Alfa (nivell 3). - El SISCOM (nivell 2) o simultaneïtat d'incendis de nivell inferior. - Altres indicadors que facin preveure un augment del nivell de vulnerabilitat i, per tant, del risc. - En incendis que, sense implicar risc per a les persones alienes a l'extinció i per als béns que no sigui de naturalesa forestal, e preveu que tinguin una duració prou important com perquè sigui necessària l'activació d'un dispositiu preventiu especial. - En incendis que impliquin un cert perill per a les persones i sigui apropiat ordenar-ne el confinament o l'evacuació. - En incendis importants ja controlats on es necessari un control de la zona afectada als efectes d'evitar que es produeixi una reacció. - Altres supòsits a criteri del Director o Directora del Pla, que justifiquin l'activació d'un dispositiu preventiu especial. 	ALERTA
<ul style="list-style-type: none"> ▪ En base als criteris següents: <ul style="list-style-type: none"> - Grau d'afectació a la població i actuacions sobre la mateixa (informació, evacuació, d'urbanitzacions, barris perifèrics, barris de nuclis urbans, etc.) - Extensió (nombre de municipis afectats, nombre d'hectàries afectades depenent del tipus de terreny, etc.) (per exemple >500 ha) - Mitjans necessaris. 	EMERGÈNCIA

<ul style="list-style-type: none">- Altres supòsits a criteri de la Direcció del Pla, que justifiquin l'activació d'un dispositiu preventiu especial. - Quan es produeixi un GIF o conjunt d'incendis simultanis els efectes dels quals afectin una extensió important del terreny. Aquesta circumstància s'avalua a partir dels criteris anteriorment esmentats (per exemple, que posi en perill greu nuclis importants de població, duració superior a 48 hores, requeriment de mitjans externs a Catalunya, etc.)	
---	--

RISC PER PANDEMIES	
SITUACIÓ	FASE D'ACTIVACIÓ
<ul style="list-style-type: none"> ▪ Fase 4 o 5 declarada per l'OMS quan es doni algun dels supòsits següents: <ul style="list-style-type: none"> - Sigui necessari imposar mesures de contenció per evitar la propagació de la pandèmia. - Casos aïllats confirmats a Catalunya. - No hi ha casos a Catalunya però si confirmats a l'entorn. ▪ Fase 6 declarada per l'OMS amb o sense casos aïllats confirmats a Catalunya, sempre i quan: <ul style="list-style-type: none"> - No hi hagi impacte als sistema sanitari (nivell 1) - No hi manquin subministraments bàsics (nivell 1) - No hi hagi impacte social. ▪ Període post-padèmic ▪ Quan el Comitè d'Emergències del Pla n'estableixi la necessitat per altres circumstàncies o motius estratègics. 	ALERTA
<ul style="list-style-type: none"> ▪ Fase 6 declarada per l'OMS i un nombre considerable (≥ 350 per cada 100.000 habitants) de casos estimats a Catalunya sempre i quan: <ul style="list-style-type: none"> - Hi hagi perill de col.lapse del sistema sanitari (nivell 2) - Hi ha alarma social. - Hi hagi alta incidència de baixes (nivell 1 o nivell 2) ▪ Quan el Comitè d'Emergències del Pla n'estableixi la necessitat per altres circumstàncies o motius estratègics. 	ALERTA
<ul style="list-style-type: none"> ▪ Fase 6 declarada per l'OMS i un nombre considerable (≥ 700 per cada 100.000 habitants) de casos estimats a Catalunya, quan a més, es produeix alguna de les circumstàncies següents: <ul style="list-style-type: none"> - Hi hagi perill de col.lapse del sistema sanitari (nivell 3) - Es produeix un risc molt important de col.lapse en la resta de serveis imprescindibles per al funcionament de la societat (nivell 2). ▪ Quan el Comitè d'Emergències del Pla n'estableixi la necessitat per altres circumstàncies o motius estratègics. 	EMERGÈNCIA 1
<ul style="list-style-type: none"> ▪ Fase 6 declarada per l'OMS i un nombre considerable (≥ 3.500 per cada 100.000 habitants) de casos estimats a Catalunya i amb taxa de mortalitat $>1\%$ dels afectats o $0,5\%$ de la població. ▪ Quan el Comitè d'Emergències del Pla n'estableixi la necessitat per altres circumstàncies o motius estratègics. 	EMERGÈNCIA 2

Annex VI. PROTOCOL DE TRANSPORT ESCOLAR

SEGURETAT EN EL TRANSPORT ESCOLAR

Un **transport escolar** és aquell que es realitza entre els domicilis i els centres educatius i un **transport de menors** és el que es realitza per fer excursions amb origen en els centres educatius.

A l'hora d'escollir un vehicle per efectuar un transport escolar o de menors, no hem de veure només la part econòmica, també caldria comprovar:

- l'estat del vehicle.
- la neteja (el vehicle ha d'estar net per realitzar el servei).
- les característiques de cadascun, etc.

Per efectuar el transport escolar o de menors, caldrà que es faci amb un acompanyant

- Persona major d'edat, idònia per a la prestació del servei.
- Distinta del conductor i acreditada per l'entitat organitzadora.
- Coneixements i funcions:
- Conèixer el funcionament i els mecanismes de seguretat del vehicle.
- Encarregar-se de la vigilància dels menors durant el transport.
- Tenir cura de l'alumnat en les operacions d'accés i sortida del vehicle.
- Acompanyament de l'alumnat des de i fins a l'interior de l'escola.
- No es podrà realitzar el transport sense la presència de l'acompanyant.

En el moment de l'inici del curs escolar (1 de setembre)

Els vehicles:

- No poden tenir una antiguitat més gran de 10 anys des de la data de primera matriculació o,
- no superar els 16 anys d'antiguitat si amb anterioritat han prestat aquest tipus de servei.

Identificació dels serveis amb menors

- Sempre que es realitzi el servei amb menors, els vehicles han d'estar identificats mitjançant el senyal V-10 del Reglament general de vehicles.
- El senyal s'ha de col·locar dins del vehicle, a la part frontal i posterior, de manera que sigui visible des de l'exterior.

Característiques tècniques dels vehicles

- Cada alumne ha de disposar de la seva pròpia plaça o seient.
- Els seients enfrontats a pous d'escala hauran de tenir un element fix de protecció.
- Els seients enfrontats a passadissos, quan els utilitzin menors de 16 anys, hauran de disposar de cinturons de seguretat, que han de tenir tres ancoratges i, en el cas que els utilitzin menors d'entre 5 i 11 anys, amb coixins elevadors.
- La vorada dels esglaons serà de colors vius.
- El terra no pot ser lliscant.
- Hi ha d'haver agafadors al costat de les portes de servei, fàcilment accessibles des de l'exterior per facilitar l'accés a la sortida del vehicle.

Elements o dispositius de seguretat

- Els vidres del vehicle han d'estar homologats i els de les finestres d'emergència no poden portar làmines adhesives.
- A les sortides d'emergència hi ha d'aparèixer la inscripció "Sortida d'emergència", "Salida de Socorro" o "Sortida de socors" de manera visible tant des de l'interior com des de l'exterior.
- Han de disposar de martells trenca vidres per a utilitzar-los en cas d'emergència.

- Dispositiu lluminós amb senyal d'emergència, el qual s'haurà de posar en funcionament a totes les parades, tant de dia com de nit, durant el procés d'entrada i sortida dels viatgers.
- Totes les portes d'emergències s'han d'obrir fàcilment des de l'interior i des de l'exterior.
- Comandament central de seguretat prop del conductor amb l'objectiu de reduir el risc d'incendi, ha d'estar clarament senyalitzat i estarà protegit per tal d'evitar que es pugui accionar de forma involuntària.
- Les portes de servei han d'estar sota el control del conductor.
- Hi ha d'haver extintors homologats i reglamentaris.
- Cal que hi hagi una farmaciola de primers auxilis.

Cinturons de seguretat i altres sistemes de retenció

- "Els passatgers de més de tres anys d'edat que no arribin als 135 centímetres hauran d'utilitzar els cinturons de seguretat o altres sistemes de retenció homologats instal·lats en els vehicles de més de nou places, inclòs el conductor, sempre que siguin adequats a la seva talla i pes" (El Reial decret 1428/2003, de 21 novembre, pel qual s'aprova el Reglament General de Circulació en l' article 117.3 Cinturons de seguretat o altres sistemes de retenció homologats).
- La no utilització per part dels usuaris menors d'edat dels cinturons de seguretat, quan el conductor és un professional que presta un servei públic a tercers, en aquest cas, la comissió de la infracció no recaurà en aquest, sinó en el tutor, pare , acollidor o guardador legal.
- Els seients enfrontats a passadissos:
- Quan els utilitzin menors de 16 anys: hauran de disposar de cinturons de seguretat, que han de tenir tres ancoratges.
- Quan els utilitzin menors d'entre 5 i 11 anys, han de disposar de cinturons de seguretat i de coixins elevadors.