

FITXES PATRIMONI ARQUITECTÒNIC

POUM Castellví de la Marca. Aprovació Provisional.

Arquitecte: ALBIN ARQUITECTES S.L.P.
Francesc Albin i Collet

Novembre 2013



MARC LEGAL

Legislació vigent sobre patrimoni

Llei 9/1993, de 30 de setembre, de patrimoni cultural català.

Decret 78/2002, de 5 de març, del reglament de protecció del patrimoni arqueològic i paleontològic de Catalunya.

- *1 Castell Vell de la Marca (El Castellot)
- *2 Castell de les Pujades
- *3 Cal Noya
- *4 Mas Lloet de Baix (Cal Teixó) / Caves Bolet
- *5 Mas Lloet de Dalt (Caves de Mont Marçal)
- *6 Ca l'Olivella
- *7 Església de Sant Sadurní de la Marca (Església vella)
- *8 Capella de la Verge del Vinyet
- *9 Can Morgades del Grau
- *10 Capella de Sant Andreu de les Conilleres / de Can Morgades del Grau
- *11 Sant Marc de les Conilleres
- *12 Ca l'Almirall de Puig d'Espí
- *13 Cal Puig-Rodó
- *14 Cal Montserrat
- *15 Església Parroquial de Sant Sadurní (Església nova)
- *16 Torre de la Torreta / La Torreta de Castellví
- *17 Torre de Can Pascol (Can Pasqual-Torre rodona)
- *18 Arquitectura urbana de la Múnia
- *20 Església de Santa Maria de la Múnia
- *21 Mas Cota
- *22 Societat Cultural de la Múnia
- *23 Masia Estalella
- *24 Casa de la Vila - Conjunt de la Plaça nova
- *25 Mas Orpí
- *26 Masia de Cal Margarit
- *27 Masia de Cal Revella
- *28 Pou i pica de rentar de Cal Seneco
- *29 Sínia de Cal Ton Castanyo
- *30 Sínia i piques del Rius
- *31 Sínia sota Cal Sendo
- *32 Barraca de pagès del camí dels Albars
- *33 Barraca del Fondo de la Comallarga-1
- *34 Barraca del Fondo de la Comallarga - 2
- *35 Barraca de pagès del Fondo de l'Hort de Muntanya - 1
- *36 Barraca de pagès del Fondo de l'Hort de Muntanya - 2
- *37 Barraca de pagès del Fondo de l'Hort de Muntanya - 3
- *38 Fondo de l'Hort de Muntanya - 2
- *39 Barraca de les Cases Noves de la Riera

1*

Castell Vell de la Marca (El Castellot)

LOCALITZACIÓ

Nucli o indret:	Penyes i plana del Castellot. En una de les estribacions de la Serra del Montmell.
Adreça postal:	Crta. BV-2176, Km 7,3 a 2 Km de la carretera

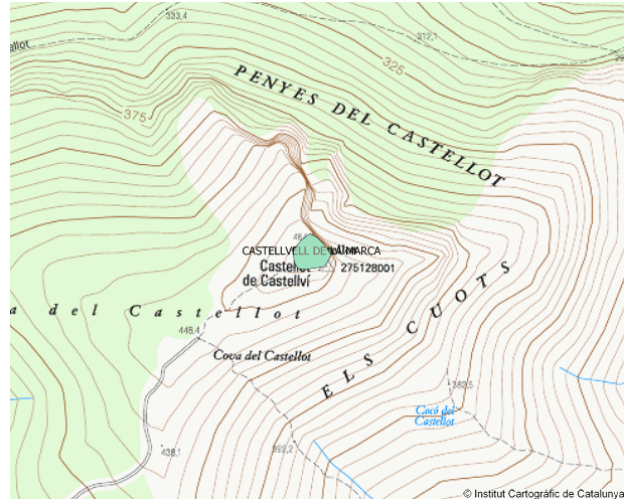

GRAU DE PROTECCIÓ

BCIN (R-I-51-5367)

DADES CADASTRALS

Referència Cadastral: 08064A014000080000XU

COORDENADES UTM

X: 381159.08

Y: 4577418.48

DADES URBANÍSTIQUES

Classificació del sòl: Sòl urbanitzable delimitat

Qualificació del sòl: SUD-ind-1

ALTRES DADES

Època / Any de construcció:	Segle X
Estil:	Romànic Alt-Medieval
Ús original:	Defensiva (castell) i culte (capella)
Ús actual:	En desús
Estat de Conservació:	Ruïna
Titularitat:	Privada. Carme Huguet i Baró
Accés:	Difícil

DESCRIPCIÓ

Ruïnes notables d'una torre, murs i capella, tot molt trossejat. Conegut pel Castellot. Les ruïnes de Castellví de la Marca són situades al cim d'un penya-segat (496m d'alçada), sobre la riera de Marmellar, talaia natural sobre les planures de l'Alt i del Baix Penedès i lloc de vigilància de la portella que configura la riera de Marmellar. De Castellví en resta una torre mestra, de planta circular, conservada enterament en el pis inferior mentre que de la part superior només resta dempeus la meitat. Aquesta torre era envoltada per una muralla, de la qual resten alguns llenços. La capella del castell, en ruïnes, era dedicada antigament a Sant Pere, Sant Miquel i Santa Maria. Aquesta capella, romànica, era de planta rectangular, d'una sola nau i coberta amb volta de canó, que a migdia conserva dos arcs formers i l'arrencada d'una volta que podria pertànyer a una segona nau.

Castellvell del Penedès, com també s'anomena en alguna ocasió a partir del segle XIII Castellví de la Marca, juntament amb la vila de Múnia (Almúnia) formaven part del dot que Guillema de Montcada aportà a l'Infant Pere en esposar-se, el 1291. Posteriorment passà als Vescomtes de Bearn i als Comtes de Foix, durant el segle XIV. Recobrat després per la corona, fou tornat a alienar a la princesa de Viana, tutora del Rei de Navarra. Al segle XVII Castellví de la Marca era del senyor Rei.

Restes d'un recinte emmurallat del que queda part de la Torre de l'Homenatge de planta circular, al costat de les restes de la capella de Sant Miquel. Situat en una de les estribacions de la Serra de Montmell sobre un penya-segat, dominant el Penedès fins el mar. Abans del 901 apareix la terminologia de Castell Vell extrem de la Marca, possiblement d'origen pre-sarrai. Reedificat las voltants del 989 pel comte Sunyer junt amb l'església de Sant Miquel. Diferents referències durant l'època medieval.

Situat al cim d'un turó de 469m, en un dels contraforts orientals de la serra del Montmell, damunt la plana baixa del Penedès, sobre la església de Sant Sadurní. Sota el castell, cap a l'Est, en la penya damunt la qual s'alça la fortificació, hi ha una gran balma.

Aquest castell va ser el centre, juntament amb el Castellvell de Rosanes, d'un dels llinatges feudals més importants de la marca del Penedès, els Castellvell. El castell s'esmenta per primera vegada l'any 977, en ocasió d'una venda que féu el comte Borrell de Barcelona a Unifred, anomenat Amat, del castell de Sant Esteve. Anys més tard, el 990 els germans Calabuig i Guazamar van vendre el castell un tal Sendred per 5000 sous.

Tanmateix, el 1023 la fortalesa era dels comtes de Barcelona, Berenguer Ramon I i la seva muller Sança. Aquests vengueren a Guillem I de Castellvell, fill del difunt Amat, el castell i el seu terme, el qual es trobava als confins de la marca del comtat de Barcelona. Guillem posseí al mateix temps Castellvell de Rosanes, prop de Martorell, i aquest dos nuclis formaven la baronia de Castellvell. Guillem de Castellvell era també alhora senyor del castell de la Guàrdia de Montserrat. A mitjan del segle XI la majoria d'aquest patrimoni va passar al fill de l'esmentat Guillem Ramon de Castellvell, per una venda que li féu la seva mare Adelaida el 1041 del alous que hi havia al Castellvell de la Marca, Ventallols i Vallmoll, i els castells del Castellvell de Rosanes i de Voltretera (Abrera), situats al territori de Barcelona.

Una vegada mort Ramon de Castellvell, degué heretar el Castellvell de la Marca el seu fill Pere, mentre que Guillem, un altre dels seus fills, va a passar a posseir Castellvell de Rosanes. Els diferents castells, malgrat tot, no es van disgregar i els Castellvell van saber conservar el patrimoni unit. El 1152 era senyor de la baronia de Castellvell Guillem IV de Castellvell, casat amb Mafalda, filla segurament del comte Ramon Berenguer III. La jurisdicció del lloc passà al fill de Guillem IV, Guillem V el Jove, casat amb Balasqueta de Vilademuls, que testà el 1176 i deixà Castellvell de la Marca al seu fill Albert, que morí el 1205. Guillema, la seva germana, esdevingué senyora de Castellvell i es casà amb Guillem Ramon I de Montcada, vescomte de Bearn, i després amb el vescomte de Narbona Eimeric III.

D'aquesta manera Castellvell de la Marca s'integrà dins els dominis dels Montcada fins que a família s'extingí el 1309 amb Guillema de Montcada i tot seguit passà a Gastó d'Armanyac, vescomte de Fesensaguet i nebot de Guillema, i d'aquest als comtes de Foix. Posteriorment el terme fou incorporat a la corona per Martí l'Humà. Tot i així, el rei Ferran el catòlic ordenà al veguer de Vilafranca que restituís a la princesa de Viana, tutora del rei de Navarra, la baronia de Castellví de la Marca. Hi ha notícies que al segle XVII Castellví de la Marca era del senyor rei i així continuà fins al segle XIX.

Tant la fortalesa com la capella adjunta al final del segle XIII es degueren abandonar, motiu pel qual avui es troben en un estat deplorable.

Dins un recinte ample s'alça la torre mestra circular, situada només 130 cm al nord de l'església. El diàmetre intern de la torre és de 220 cm, a la planta baixa. El mur, en aquest nivell, té un gruix de 165 cm. La seva alçada total és d'uns 10m. A uns 5 m hi ha un petit relleix intern, i uns 2.5 m més amunt un altre. Al cim, a uns 8.5 m, hi ha una obertura, de la qual es veuen els muntants fets amb pedres treballades. Sembla, però, que també hi havia hagut una obertura a peu pla, davant del mur de l'església; no sabem pas, però si fou fruit d'una obra posterior.

L'aparell constructiu és molt irregular a la part baixa. Hi veiem pedres de diverses mides, unides amb un morter bastant dur. A la part alta, trobem carreus petits més treballats. En algun lloc hom pot veure restes d'un opus spicatum molt mal fet.

A la seva banda meridional hi ha adossada una construcció que fa a l'interior, 210 m per 4.50 m i té uns murs amb un gruix de 95 cm. Pot ésser que fos una cisterna o bé una dependència de la torre.

A una certa distància, tancant el turó, a la banda nord i est, hi havia un mur. Al costa nord és a uns 19 m, al costat est a uns 27m. En aquesta banda occidental hi ha, així mateix, restes d'una torre d'angle, de tres quarts de cercle. On veiem encara fragments de diverses espitlleres. El mur té un gruix de 75 cm. Aquesta torre angular tenia una diàmetre intern de més de 350 cm. Ara es conserva en una alçada de només 120 cm.

La datació d'aquests edificis és difícil, ja que no hi ha cap element prou diferenciador i distintiu. La torre mestra, l'element més notable, o bé pot ésser d'una època força reculada, propera a l'any 1000, potser amb alguns canvis posteriors, o bé pot ésser fruit d'una reconstrucció dels darrers segles medievals.

Recentment s'hi ha fet un pilar de totxos amb ciment per reforçar-la. Enderrocat i en procés de destrucció. Caldria una restauració urgent.

Fortalesa de gran importància històrica d'època medieval. Actualment només en resta la torre mestre o de l'homenatge, de planta circular de 5,5 m de diàmetre i actualment 11 m d'alçada conservada enterament en el pis inferior mentre que de la part superior només en queda la meitat. Aquesta torre era envoltada per una muralla, de la qual encara es conserven alguns llenços de poca alçaria.

Castell termenat. Esmentat varies vegades en documents medievals. Hi ha referències històriques del "castro Vetulo extremi marchia" de l'any 901 ó 929 i altra del "Kastrum Vetere" de l'any 977.

La capella de Sant Miquel era dedicada antigament a Sant Pere, Sant Miquel i Sant Maria, i formava part de l'antic Castellvell de la Marca, del qual resten també la torre de l'homenatge i part de les muralles. La construcció de l'església fou ordenada l'any 929 pel comte Sunyer. L'any 1023 el comte de Barcelona Berenguer Ramon I va infeudar Castellvell a Guillem I de Castellvell. Posteriorment, la baronia de Castellvell va passar a mans dels vescomtes de Bearn, dels comtes de Foix, de la princesa de Viana i, finalment, es convertí en domini reial, el s. XVII.

Les ruïnes de la capella de Sant Miquel es troben situades en una de les estribacions de la serra de Montmell, dalt d'un cim que domina el Penedès i al costat de la torre de l'homenatge del Castell Vell. L'església era de planta rectangular, de la qual resta part d'una nau amb volta de canó i, a la part dreta, dos arcs formers i una arrancada de volta que podria correspondre a una segona nau.

Restes d'una antiga capella que era de planta rectangular i de la que queda una nau amb volta de canó, l'arrencada d'una segona i dos arcs formers.

Situada en una de les estribacions de la Serra de Montmell sobre una cinglera al costat de la Torre de l'Homenatge del Castell Vell dominant el Penedès fins el mar.

Aquesta església era la capella del castell de Castellvell. La documentació servada sobre aquesta església arrenca del segle XI. Amb tot, és probable que els seus orígens siguin coetanis als del castell de Castellvell, és a dir, s'han de situar al segle X.

L'església també tenia advocacions de Sant Pere i santa Maria, com demostren uns censos que es donares l'any 1293 a aquesta capella perquè hi residia un prevere que hi havia de celebrar diàriament missa. Aquest beneficiat s'encarregava de celebrar-la a l'altar de Santa Maria els dissabtes, a l'altar de Sant Miquel els dimarts oi al de Sant Pere els altres dies. La capella es va abandonar, com la fortalesa, al final del segle XIII. D'això es desprèn que la seva ruïna ve de molt antic.

Es tracta d'un edifici en estat pràcticament ruïnós, la qual cosa impedeix aclarir alguns dels interrogants que presenta. En la seva forma actual, es tracta d'un edifici molt singular. És format per dues naus, relacionades mitjançant dos arcs formers, de les quals es conserva la nau nord -coberta amb una volta de canó de perfil semicircular- el mur de separació de les naus - amb els arcs formers, de mig punt, formats per dovelles llargues i estretes, sense extradossar -, murs perimetrals que, pel que sembla, dibuixen una planta idèntica a la de la nau nord-. El sector de llevant, on devia trobar-se la capçalera, és resolt amb un mur recte, que tanca les dues naus, i es conserva una finestra rectangular corresponent a la nau nord. El sector de ponent es troba totalment ensorrat. S'hi veuen indicis del que podria haver estat el mur de ponent, però no podem fer més precisions sobre les seves estructures, o sobre la situació de la porta, que devia situar-se en aquest sector. L'aparell és de reble travat amb morter de calç, amb els parament parcialment arrebossats.

Resulta difícil precisar la filiació d'un edifici com aquest, la mateixa estructura del qual planteja dubtes fins i tot sobre el seu ús, ja que no sabem si es tractava o no d'una església. A més, ens en manques elements importants. Els elements constructius, però, permeten situar-lo com una obra a cavall dels tipus constructius dels segles X i XI.

Recentment s'hi ha fet un pilar de totxos amb ciment per reforçar-la. Enderrocada i en procés de destruir-se el que en queda. Cal una ràpida intervenció.

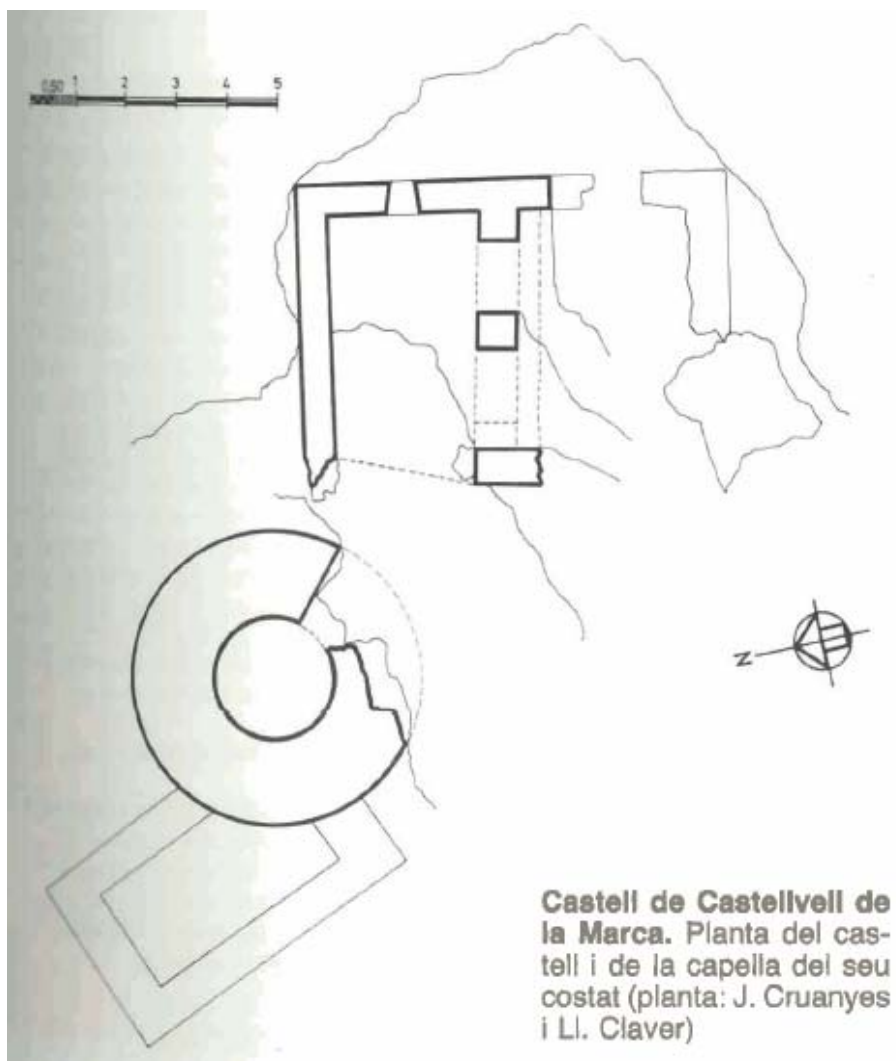

Castell de Castellvell de la Marca. Planta del castell i de la capella del seu costat (planta: J. Cruanyes i Ll. Claver)





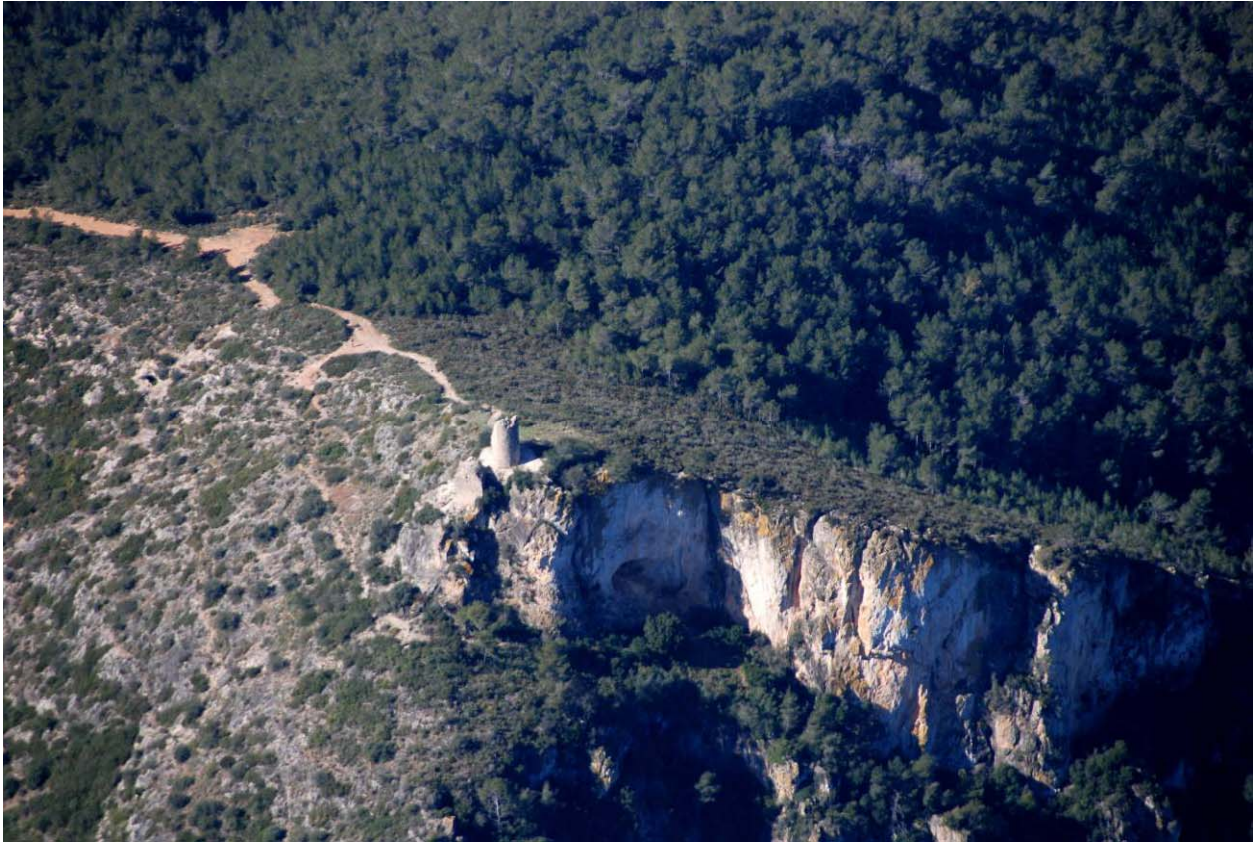

2*Castell de les Pujades****LOCALITZACIÓ**

Nucli o indret: Masia de les Pujades. Bosc de Cal Biel
 Adreça postal: Crta. BV-212 Km. 5.6

**GRAU DE PROTECCIÓ****BCIN (R-I-51-5453)****DADES CADASTRALS**

Referència Cadastral: 08064A025000220000XG

COORDENADES UTM

X: 385110.24

Y: 4576775.70

DADES URBANÍSTIQUES

Classificació del sòl: SPE-SPEV (Sòl de protecció especial - Sòl de protecció especial de la vinya)

Qualificació del sòl: -

ALTRES DADES

Època / Any de construcció: XII - XIX

Estil: Obra popular. Gòtic

Ús original: Defensiva Torre de defensa

Ús actual: En desús

Estat de Conservació: Mitjà

Titularitat: Privada. Marquès d'Alfarràs (sr. Desvalls Trias)

Accés: Fàcil

DESCRIPCIÓ

El Castell de les Pujades és una casa pairal fortificada, situada a prop de la Múnia. Conserva la torre medieval de planta circular i merlets, construïda amb pedra d'aparell petit i irregular. Té entrada des del baluard de la masia. El baluard té contraforts arrencats, construïts amb pedra picada. La masia presenta les característiques formals de les cases pairals catalanes. És una masia de tipus basilical, tancada dins d'un baluard.

La torre de defensa és d'origen medieval i correspon a l'antic castell, enderrocat el 1864. Sembla que alguns dels elements foren portats pel propietari al Laberint d'Horta, que també pertanyia al marquès d'Alfarràs, i que la masia actual s'edificà de nou en aquest període. L'origen del castell no es troba documentat amb exactitud. Apareix esmentat l'any 1177 per primera vegada.

Hi ha una referència del Castell de les Pujades en el 1359, altres al 1604. Gairebé tocant al castell s'han trobat diverses sitges iberoromanes amb restes de ceràmica. Segons J. Rius, al segle XX ja fou alqueria o casa d'hostatge de sarraïns, després moresc. Molt grandios amb belles estances dotades d'aigua corrent que baixava del turó de Cal Farines. Acabada la Reconquesta els cristians hi van aixecar **redos** una capella amb dos altars a Santa Cecília i l'altre a Santa Eulàlia.

L'any 1864 es va enderrocar el castell i les pedres i columnes es van portar a Barcelona per construir el laberint d'Horta, construint-se la masia actual.

En el període 1980-1985 consta com a propietari Marquès d'Alfarràs (Sr. Desvalls Trias)

Enlairada sobre la carretera de Vilafranca a La Múnia, envoltada de terres de correus

FOTOGRAFIES ESTAT ACTUAL





LOCALITZACIÓ

Nucli o indret: Cases de la Riera de Marmellar. Els Relliscalls del Fitó
 Adreça postal: Ctra. BV-2128 km. 6. A 200 m de la carretera



GRAU DE PROTECCIÓ

BCIL

DADES CADASTRALS

Referència Cadastral: 002202900CF87G0001ST

COORDENADES UTM

X: 381858.87

Y: 4577808.42

DADES URBANÍSTIQUES

Classificació del sòl: SPE-SVNC (Sòl de protecció especial - sòl de valor natural i connector)
 Qualificació del sòl: -

ALTRES DADES

Època / Any de construcció: XV (1400)
 Estil: Obra popular. Gòtic
 Ús original: Habitatge
 Ús actual: Habitatge
 Estat de Conservació: Bo
 Titularitat: Privada. Josep Sans i Mascaró
 Accés: Fàcil

DESCRIPCIÓ

Masia situada al peu del Castellvell, molt a prop del nucli de les Casesnoves de la Riera. El cos principal de la masia té la coberta a dues vessants. Està composta de planta baixa, pis i golfes. La porta és adovellada. Existeixen diferents dependències tancades per un gran baluard. A l'interior es conserven alguns arcs apuntats de pedra. Entre les seves dependències destaca el celler i el molí per fer oli, encara conservades. A uns metres de la Masia es troba la capella de la Verge del Vinyet.

Existeix l'acta notarial de compra de l'any 1400

FOTOGRAFIES ESTAT ACTUAL



FOTO AÈRIA



4*Mas Lloet de Baix (Cal Teixó) / Caves Bolet****LOCALITZACIÓ**

Nucli o indret:	Crta de Sant Marçal. El Mas Lluet
Adreça postal:	A 300 m a l'est de la carretera BV 2171, gairebé en el límit sud-oest del municipi.

**GRAU DE PROTECCIÓ****BCIL****DADES CADASTRALS**

Referència Cadastral: 000304600CF87C0001MG - 000304700CF87C0001OG

COORDENADES UTM

X: 382921.75

Y: 4574808.92

DADES URBANÍSTIQUES

Classificació del sòl: SPE-AP (Sòl de protecció especial -aqüífers protegits)

Qualificació del sòl: -

ALTRES DADES

Època / Any de construcció:	XX (1911)
Estil:	Modernisme
Ús original:	Habitatge
Ús actual:	Habitatge i cava
Estat de Conservació:	B0
Titularitat:	Privada. Antònia Bolet Sadurní
Accés:	Fàcil

DESCRIPCIÓ

Edifici modernista compost de planta baixa i dos pisos amb façana de composició simètrica i coberta a dues aigües. El pis superior presenta una galeria d'arcs de mig punt sobre columnes fines ornamentades amb espirals, capitells de decoració vegetal i balustrades. L'edifici és coronat per una cornisa ondulant amb ornaments florals al centre i als costats.

Els pisos es presenten separats per una cornisa contínua. Les obertures estan coronades per arcs rebaixats motllurats amb decoració d'elements florals i fulles d'acant estilitzades. Al pis noble les obertures central i dels extrems presenten sengles balcons amb interessants baranes de ferro forjat d'estil modernista.

Masoveria més antiga adossada, composta de planta baixa, pis i teulada a dues aigües.

Segons testimoni verbal dels habitants, va ser construïda l'any 1911, i la va dissenyar un arquitecte de Vilafranca del Penedès. Els paletes eren els de Pau Sisidts, també de la Vila.

FOTOGRAFIES ESTAT ACTUAL



5*Mas Lloet de Dalt (Caves de Mont Marçal)****LOCALITZACIÓ**

Nucli o indret:	Crta de Sant Marçal. El Mas Lluet
Adreça postal:	A 300 m a l'est de la carretera BV 2171, gairebé en el límit sud-oest del municipi.

**GRAU DE PROTECCIÓ****BCIL****DADES CADASTRALS**

Referència Cadastral: 000304300CF87C0001LG - 000304400CF87C0001TG -
000304500CF87C0001FG - 000304800CF87C0001KG

COORDENADES UTM

X: 382932.53
Y: 4574891.86

DADES URBANÍSTIQUES

Classificació del sòl: SPE-AP (Sòl de protecció especial -aqüífers protegits)
Qualificació del sòl: -

ALTRES DADES

Època / Any de construcció: XIX (1875) Segurament és anterior al s. XVIII.
Estil: Obra popular
Ús original: Masia
Ús actual: Habitatge i cava
Estat de Conservació: Bo. Actualment estan reformant les dependències dedicades a la cava. Respecten les línies arquitectòniques i utilitzen materials similars als originals, el qual està convertint el Mas en un conjunt interessant.
Titularitat: Privada. Manuel Sancho
Accés: Fàcil

DESCRIPCIÓ

Masia de planta basilical. Està composta de planta baixa, pis i golfes. La façana és d'estructura simètrica amb ulls de bou superiors, balcó d'un sol portal central i finestres a banda a banda. A la nau lateral de solell presenta una galeria d'arcades de mig punt. La masia es troba inclosa dins d'un baluard amb dos portals. És notable la utilització del maó vist per emmarcar les portes i les finestres com en la divisió de pisos i naus aconseguint un resultat força singular.

Cellers caves i masoveria annexes. Recentment s'hi ha instal·lat una empresa que es dedica a l'elaboració de vins i caves.

A la porta hi ha la data de 1875/1975. Segons testimoni verbal dels propietaris de la masia, aquesta havia estat un convent.

FOTOGRAFIES ESTAT ACTUAL



FOTO AÈRIA



6*Ca l'Olivella****LOCALITZACIÓ**

Nucli o indret:	Ca l'Olivella
Adreça postal:	Entre el km 8 i 9 de la carretera B-212. A 500 m de la carretera

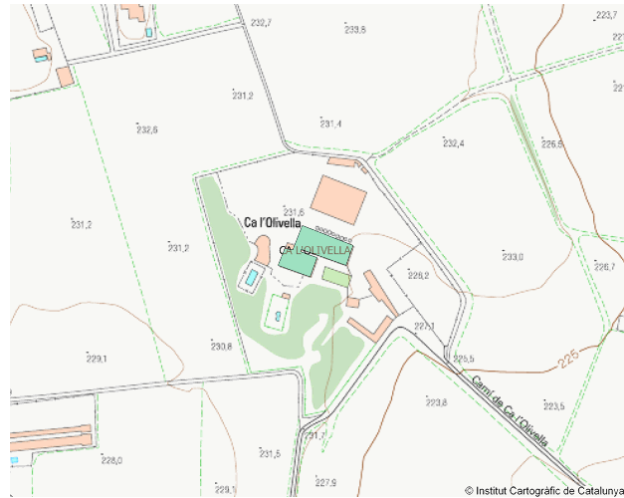
**GRAU DE PROTECCIÓ****BCIL****DADES CADASTRALS**

Referència Cadastral:	001805600CF87E0001IP - 001805700CF87E0001JP
-----------------------	---

COORDENADES UTM

X:	382766.22
Y:	4576079.80

DADES URBANÍSTIQUES

Classificació del sòl:	SPE-SPEV (Sòl de protecció especial - Sòl de protecció especial de la vinya)
Qualificació del sòl:	-

ALTRES DADES

Època / Any de construcció:	
Estil:	Obra popular. Noucentisme
Ús original:	Agropecuària Masia
Ús actual:	Habitatge i celler/cava
Estat de Conservació:	Bo
Titularitat:	Privada
Accés:	Fàcil

DESCRIPCIÓ

Masia de planta rectangular, coberta a dues vessants, amb una galeria d'arcs de mig punt, de totxo, afegida a la façana principal. Hi ha un celler noucentista també amb coberta a dues vessants i ull de bou.

FOTOGRAFIES ESTAT ACTUAL





7*Església de Sant Sadurní de la Marca (Església vella)****LOCALITZACIÓ**

Nucli o indret: Casesnoves de la Riera. Fondo del Jardí
Adossat a la rectoria i al cementiri al peu de la muntanya del castell.

Adreça postal: Crta. BV-2176, km 7,3

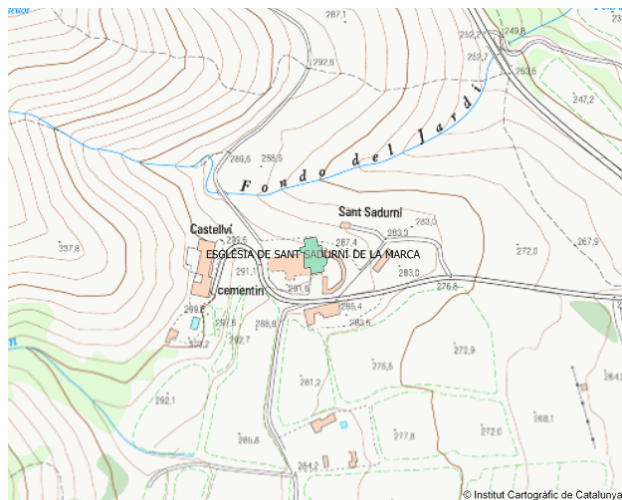
**GRAU DE PROTECCIÓ****BCIL****DADES CADASTRALS**

Referència Cadastral: 1469013CF8716N0001TP

COORDENADES UTM

X: 381492.50

Y: 4577090.40

DADES URBANÍSTIQUES

Classificació del sòl: Sòl urbanitzable delimitat

Qualificació del sòl: SUD-ind-1b

ALTRES DADES

Època / Any de construcció: XI – XII XIII – XIV.

Estil: Romànic. Gòtic

Ús original: Culte Església

Ús actual: En desús

Estat de Conservació: Dolent

Titularitat: Privada. Carme Huguet i Baró

Accés: Fàcil

DESCRIPCIÓ

La construcció de l'església de Sant Sadurní de la Marca respon a tres etapes principals: durant els segles XI-XII fou bastida la primitiva església romànica d'una nau. Als segles XIII i XIV foren afegides dues naus més. Hi ha referències de la seva existència el 1066 fou consagrada el 1101. Van realitzar-se reformes els anys 1679 i 1879.

Pica baptismal quadrangular amb els angles arrodonits i els laterals ondulats. Les parets són verticals fins als 30 cm de la boca on s'inicia la part concavada de base del vas. Creiem que deuria d'anar muntada sobre una peanya d'uns 40-50 cm aproximadament. És d'una forma molt poc comú i que únicament té paral·lels en terres del Penedès en la de Sant Jaume de Domenys. Actualment es fragmentada conservant-se tres trossos que componen la totalitat de la base i part dels laterals essent possible la seva reconstrucció, la qual cosa és molt recomanable per l'interès tipològic de la mateixa. La boca presenta una motllura formada per dos bordons contigus en la seva superfície plana i un altre de 5 cm que l'entorna en la part lateral. A 30 cm de la boca hi ha una sanefa de 5 cm d'amplada formada per un seguit de petites piràmides de 2,5 x 2,5 cm de base. Aquesta pica és procedent de la primitiva església parroquial de Castellví de la Marca situada al costat del cementiri, on es conserven importants vestigis del primitiu temple romànic dedicat igualment a Sant Sadurní i que fou abandonat l'any 1927.

L'església de Sant Sadurní es troba situada al peu de la muntanya del Castell, adossada a la rectoria i al cementiri. És una església de tres naus, tot i que originalment en tenia només una, amb volta de canó i arcs torals, i un absis semicircular amb arcs cecs, bandes llombardes i tres finestres d'arc de mig punt. La porta, lateral, és adovellada. La coberta és a dues vessants. El campanar, de planta quadrada, té coberta de pavelló i finestres d'arc de mig punt. En l'actualitat el conjunt es troba abandonat.

La església degué ésser construïda a mitjan del segle XI per tal de substituir la capella castellera de dalt del turó. Hom té notícies que s'hi celebrà un judici el 12 de juliol de 1066, el qual es solucionà d'acord amb la llei visigòtica. A partir del segle XVII a l'església de Sant Sadurní es realitzaren forces reformes. El 1679 es va construir el porxo de l'entrada i també es feren reformes als segles XVIII i XIX. En quedar el lloc bastant aïllat s'optà per fer una nova església en un indret més ben comunicat; al sector anomenat el Maset dels Cosins fou bastida el 1925 la nova església parroquial de Sant Sadurní, d'un estil neogòtic.

Es tracta d'un edifici d'una sola nau coberta amb volta de canó, reforçada per un arc toral, capçada a llevant per un absis semicircular, precedit d'un curt arc presbiteral. L'absis és ornamentat exteriorment per un fris d'arcuacions, sota ràfec bisellat, dividides per dues lesenes, en tres sèries de quatre arcuacions, al centre de cadascuna de les quals s'obre una finestra de doble esqueixada.

L'aparell d'aquesta part de l'edifici és de carreus irregulars i poc polits, disposats molt uniformement, d'acord amb les formes constructives de la fi dels segle XI o dels començaments del segle XII.

Aquesta estructura original fou profundament modificada amb diverses ampliacions i reformes, les quals, en el seu estat actual, és difícil de destriar si poden pertànyer a estructures originals, més o menys modificades. Així, al costat nord s'afegí una nau, datable entre els segles XIII i XIV, coberta amb volta de canó de perfil apuntat, sense ansis diferenciat, oberta a l'església original mitjançant dos arcs formers de perfil apuntat, i acabada a ponent per un tram de volta de creueria. Més tardanament, al nord d'aquesta segona nau s'afegiren tres capelles de planta quadrada, avui en estat ruïnós.

La porta, en arc de mig punt adovellat que arrenca de dues impostes, és situada al mur sud, i és precedida per un atri obert amb un gran arca apuntat situat entre les edificacions afegides a ponent i el campanar. Aquesta és una torre prismàtica, amb coberta piramidal, i un sol nivell de finestres, en arc de mig punt, a la part alta; és adossada a l'angle sud-est de la nau, i és de factura netament tardana.

Aquesta església fou profanada al final del segle XI i el 1101 el bisbe de Barcelona, Berenguer Folc, consagrà de nou l'església sota l'advocació de sant Sadurní. A partir del segle XVII es realitzaren força reformes. El 1925 al quedar aïllada s'optà per fer una nova església i restà tancada. Fou malmesa a la dècada dels anys trenta pels fets revolucionaris que es produïren.



FOTO AÈRIA



LOCALITZACIÓ

Nucli o indret:	Masia de Cal Noya. Al peu del Castellot.
Adreça postal:	Crta. BV-2128, km 6. A 200 m de la carretera

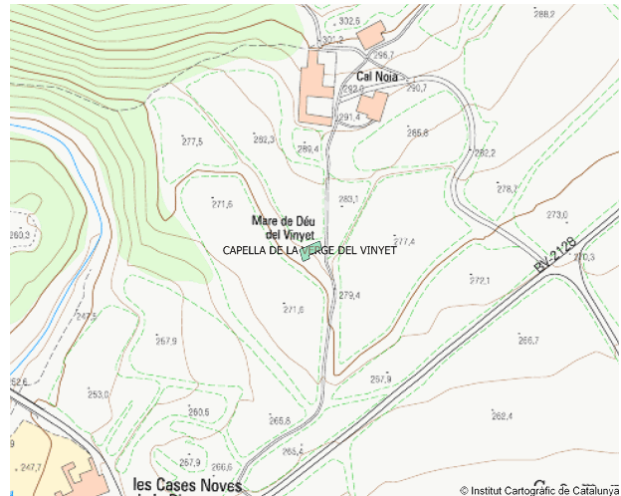
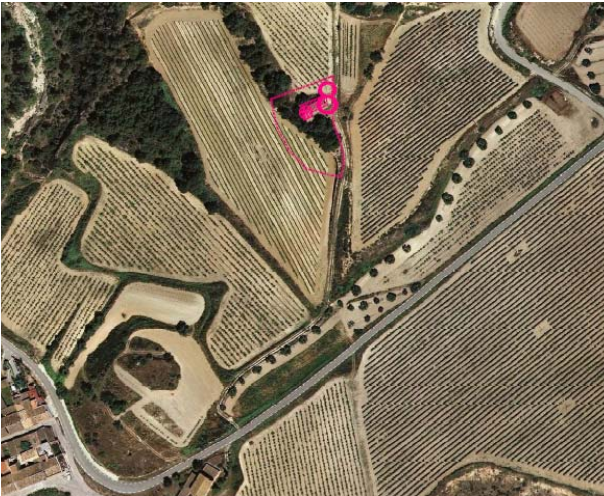

GRAU DE PROTECCIÓ

BCIL

DADES CADASTRALS

Referència Cadastral: 002202900CF87G0001ST

COORDENADES UTM

X: 381859.35
Y: 4577678.81

DADES URBANÍSTIQUES

Classificació del sòl: SPE-SVNC (Sòl de protecció especial - sòl de valor natural i connector)
Qualificació del sòl: -

ALTRES DADES

Època / Any de construcció: Medieval
Estil: Obra popular. Neoclassicisme
Ús original: Culte Capella
Ús actual: Culte Capella
Estat de Conservació: Bo
Titularitat: Privada. Josep Sans i Mascaró
Accés: Fàcil

DESCRIPCIÓ

La capella és d'origen romànic, però en etapes posteriors ha estat molt modificada.

La capella del Vinyet es troba situada al costat de la masia de Cal Noya, a prop de les Casesnoves de la Riera. És una construcció d'una sola nau, coberta amb volta de canó. Té arcs torals amb impostes i un arc triomfal. La capçalera és quadrada. La part exterior ha experimentat diverses modificacions. Presenta portal d'accés d'arc rebaixat, adovellat. Hi ha un petit campanar d'espadanya, i la coberta és a dues vessants, de teula àrab.

L'interior es va restaurar fa més de 20 anys: es varen escatar les parets fins a trobar la pedra dels carreus i s'enguixà de nou. Es manté ben conservada.

FOTOGRAFIES ESTAT ACTUAL



FOTO AÈRIA



LOCALITZACIÓ

Nucli o indret: Can Morgades. Al peu d'un bosc on comencen els terrenys conreats.
Adreça postal: Crta. BV-2128

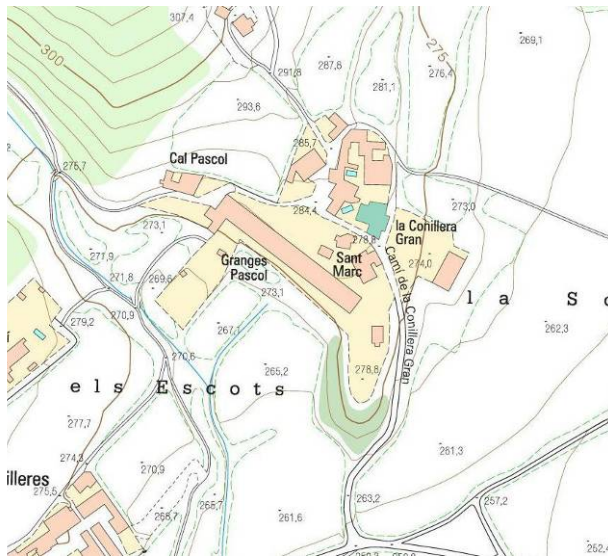

GRAU DE PROTECCIÓ

BCIL

DADES CADASTRALS

Referència Cadastral: 001811800CF87G0001IT

COORDENADES UTM

X: 382734.25
Y: 4578350.67

DADES URBANÍSTIQUES

Classificació del sòl: SPE-AP (Sòl de protecció especial -aquífers protegits)
Qualificació del sòl: -

ALTRES DADES

Època / Any de construcció: XVII - XX(- 2000)
Estil: Barroc. Historicisme - Modernisme
Ús original: Agropecuària. Masia
Ús actual: Agropecuària. Masia
Estat de Conservació: Bo
Titularitat: Privada. Josep Ma. Martí Mauri
Accés: Fàcil

DESCRIPCIÓ

Can Morgades del Grau és una gran masia situada a prop del nucli de les Conilleres. És un conjunt de diverses construccions d'èpoques i estils diferents. La masia original, actualment casa dels masovers, conserva encara una finestra geminada de columna cilíndrica. La casa senyorial és de planta baixa, pis i golfes, amb galeria d'arcs rebaixats i torratxa. Té uns interiors de gran interès. Hi ha també un celler d'estil modernista, amb una nau a dues vessants amb arc rebaixat, finestres esglaonades, coronament de façana esglaonat i un rellotge de sol. És interessant la utilització del maó vist.

La masia original probablement data del segle XI. L'actual casa senyorial va ser construïda el 1690, i posteriorment s'hi han realitzat diverses reformes. El celler és una construcció del segle XX.

A prop hi ha una font que porta el nom de la masia



FOTO AÈRIA



*10

Capella de Sant Andreu de les Conilleres / de Can Morgades del Grau

LOCALITZACIÓ

Nucli o indret: Can Morgades.
Adreça postal: Crta. BV-2128, km. 5. Al peu de la carretera



GRAU DE PROTECCIÓ

BCIL

DADES CADASTRALS

Referència Cadastral: 001812000CF87G0001XT

COORDENADES UTM

X: 382833.21

Y: 4578311.93

DADES URBANÍSTIQUES

Classificació del sòl: SPE-SPEV (Sòl de protecció especial - Sòl de protecció especial de la vinya)

Qualificació del sòl: Dins de l'àmbit de protecció de carreteres

ALTRES DADES

Època / Any de construcció: XVIII.
Estil: Obra popular
Ús original: Culte Capella
Ús actual: Culte Capella
Estat de Conservació: Bo
Titularitat: Privada. Anna Maria Pecero
Accés: Fàcil

DESCRIPCIÓ

La capella de Sant Andreu es troba situada al costat de la masia de Can Morgades, al peu de la carretera. És un edifici molt reformat, però en resta l'absis de l'antiga construcció romànica, que actualment s'utilitza com a sagristia, i un fragment de la nau. La coberta és a dues vessants. La façana, d'estructura molt senzilla, presenta una porta d'accés frontal, un ull de bou i un petit campanar d'espadanya. L'interior de l' absis està enguixat però s'endevina un arc triomfal.

L'actual capella data dels segle XVIII, tot i que els orígens són medievals. La capella original es va destruir el 1936 i es va remodelar d'acord amb el projecte de Ll. Brugal, arquitecte.

Tot i que els indicis arquitectònics apunten que aquesta capella té uns orígens romànics. No s'ha trobat esmentada en cap document anterior al segle XIII. L'esment més reculat de l'antiga capella data de començament del segle XVI.

Es tracta d'un edifici construït el 1747, segons consta en la llinda de la porta, que aprofita, com a sagristia, l' absis d'un església alt-medieval, adossada al costat sud.

D'aquest edifici alt-medieval només es conserva aquest absis, amb algunes traces del mur sud de la nau, i no són visibles finestres o altres elements que puguin caracteritzar-ne l'arquitectura, construïda amb un aparell de reble emblanquinat, que tampoc ofereix dades per establir la seva filiació o datació, que podem situar entre els segles XI i XII, considerant les característiques tipològiques de l'absis i la rusticitat de la construcció.

FOTOGRAFIES ESTAT ACTUAL



FOTO AÈRIA



11*Sant Marc de les Conilleres****LOCALITZACIÓ**

Nucli o indret:	Conillera Gran. Barri de les Conilleres
Adreça postal:	Crta. BV-2128, km 3,5 a 200 m

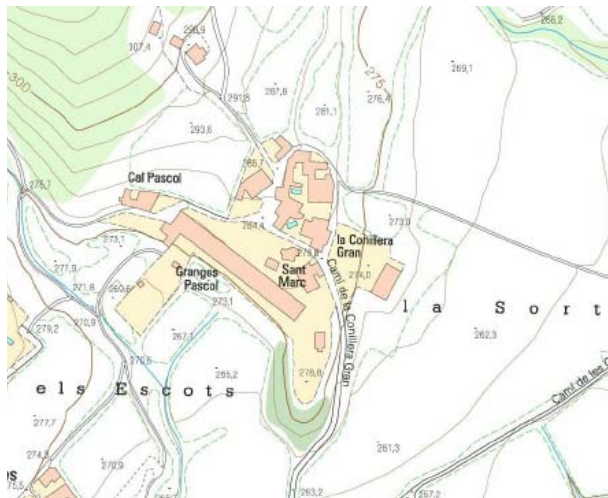
**GRAU DE PROTECCIÓ****BCIL****DADES CADASTRALS**

Referència Cadastral:	4389802CF8748N0001DP
-----------------------	----------------------

COORDENADES UTM

X:	384316.5547
Y:	4578941.6846

DADES URBANÍSTIQUES

Classificació del sòl:	Sòl urbà
Qualificació del sòl:	Clau 1 (Nucli antic)

ALTRES DADES

Època / Any de construcció:	Segle XIII.
Estil:	Romànic. Obra popular
Ús original:	Culte Capella
Ús actual:	En desús
Estat de Conservació:	Dolent. Amenaça enderroc
Titularitat:	
Accés:	Fàcil

DESCRIPCIÓ

L'església de Sant Marc de les Conilleres es troba documentada des del segle XIII.

Es tracta de les restes d'una antiga capella romànica, actualment integrada dins una casa situada al barri de les Conilleres. Encara es poden veure una torre, una petita finestra d'arc de mig punt i un mur amb contraforts. Passa desapercebuda al mig d'altres vivendes.

La paret de darrera està feta d'un sòcol de pedra a baix i de tàpia a sobre.

FOTOGRAFIES ESTAT ACTUAL



FOTO AÈRIA



LOCALITZACIÓ

Nucli o indret:	Barri de la Conillera Xica. Bosc de Ca l'Almirall
Adreça postal:	Crta. BV-2128, km 4. A 200 m de la carretera



GRAU DE PROTECCIÓ

BCIL

DADES CADASTRALS

Referència Cadastral: 001921000CF87G0001FT

COORDENADES UTM

X: 383693.99

Y: 4578312.82

DADES URBANÍSTIQUES

Classificació del sòl: SPE-SPEV (Sòl de protecció especial - Sòl de protecció especial de la vinya)

Qualificació del sòl: -

ALTRES DADES

Època / Any de construcció:	Medieval
Estil:	Obra popular. Gòtic
Ús original:	Habitatge
Ús actual:	Habitatge
Estat de Conservació:	Bo – El seu estat exterior és dolent.
Titularitat:	Privada. Rosa Vallès i Casals
Accés:	Fàcil

DESCRIPCIÓ

Ca l'Almirall és un conjunt rural format per diverses construccions. Es troba dalt d'un petit turó, a prop de la Conillera Xica. La masia principal, de grans dimensions i planta quadrada, té planta baixa, un pis i golfes, amb portal adovellat. La masia original, avui destinada a masoveria, és un edifici de pedra amb coberta a dues vessants i arcs ogivals diafragma a l'interior. Encara es conserva una capella dedicada al Roser.

FOTOGRAFIES ESTAT ACTUAL



LOCALITZACIÓ

Nucli o indret:	El Puig-rodó. Al peu del Castellot, molt a prop de l'església de Sant Sadurní de la Marca (Església vella).
Adreça postal:	Crta. BV-2176, km 7,3 a 200 m

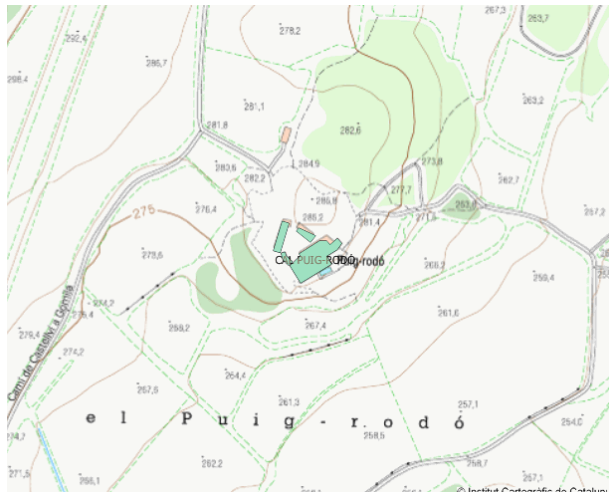

GRAU DE PROTECCIÓ

BCIL

DADES CADASTRALS

Referència Cadastral: 000702400CF87E0001FP - 000702300CF87E0001TP

COORDENADES UTM

X: 381560.19

Y: 4576661.25

DADES URBANÍSTIQUES

Classificació del sòl: SPE-SVNC (Sòl de protecció especial - sòl de valor natural i connector)
Qualificació del sòl: -

ALTRES DADES

Època / Any de construcció:	Medieval
Estil:	Obra popular
Ús original:	Agropecuària Masia
Ús actual:	Habitatge
Estat de Conservació:	Bo. En aquests últims anys s'hi ha fet reformes i manteniments per adequar-la com a habitatge
Titularitat:	Privada. Antonio Amador
Accés:	Restringit

DESCRIPCIÓ

Conjunt rural format per diverses construccions, situat al peu de la muntanya del Castell i envoltat per terres de conreu. L'edificació principal, coberta a dues vessants, consta de planta baixa, un pis i golfes. La porta d'accés és adovellada. L'interior presenta diversos elements interessants, d'entre els quals cal remarcar les portes adovellades d'arc de mig punt. Molt reformada a l'interior però conservant les estances originals.

La masia de Cal Puig-Rodó té els seus orígens en època medieval. Conserva pergamins d'actes notariais d'aquest període.





LOCALITZACIÓ

Nucli o indret: Al sector SE, a 150 m del casc urbà, prop del Torrent i entre vinyes
 Adreça postal: Camí de Cal Montserrat



GRAU DE PROTECCIÓ

BCIL

DADES CADASTRALS

Referència Cadastral: 002025000CF87E0001EP

COORDENADES UTM

X: 384705.33
 Y: 4575907.85

DADES URBANÍSTIQUES

Classificació del sòl: SPE-AP (Sòl de protecció especial -aquífers protegits)
 Qualificació del sòl: -

ALTRES DADES

Època / Any de construcció: XIX Final (- 1899)
 Estil: Obra popular. Modernisme
 Ús original: Habitatge i magatzem
 Ús actual: Comercial Magatzem
 Estat de Conservació: Bo. En general és bo, però hi ha una part de la Masia que toca a la riera que està feta amb materials moderns i presenta un entorn abandonat. Aquesta part contrasta negativament amb el Coniunt de la Masia.
 Titularitat: Privada. Agrovit. Família Vidal i Ribes
 Accés: Fàcil

DESCRIPCIÓ

L'origen de la masia pot situar-se al segle XVIII (hi ha una inscripció del 1709). Els magatzems i la tanca corresponen a finals del segle passat, d'acord amb la inscripció (1899) de la porta d'accés al conjunt i amb l'estètica modernista emprada.

Cal Montserrat és un conjunt de construccions situat en una zona propera al nucli de La Múnia. L'edifici més important és la masia, formada per planta baixa, un pis i golfes. Hi ha altres construccions annexes, entre les quals són remarcables els magatzems d'una sola planta, de maó vist i utilització del llenguatge modernista. El conjunt es completa amb una tanca amb portal d'accés.



FOTO AÈRIA



15*Església Parroquial de Sant Sadurní (Església nova)****LOCALITZACIÓ**

Nucli o indret: El Maset dels Cosins
 Adreça postal: Crta. BV-2178, km. 6.

**GRAU DE PROTECCIÓ****BCIL****DADES CADASTRALS**

Referència Cadastral: 2464801CF8726S0001DX - 2464802CF8726S0001XX

COORDENADES UTM

X: 382360.53
 Y: 4576993.90

DADES URBANÍSTIQUES

Classificació del sòl: Sòl urbà
 Qualificació del sòl: Equipament

ALTRES DADES

Època / Any de construcció: XX (1925)
 Estil: Historicisme (Neogòtic)
 Ús original: Culte Església
 Ús actual: Culte Església
 Estat de Conservació: Bo
 Titularitat: Eclesiàstica. Bisbat de Barcelona
 Accés: Fàcil

DESCRIPCIÓ

L'església de Sant Sadurní va ser bastida el 1925 com a església parroquial, i es va traslladar l'advocació de Sant Sadurní que ostentava l'antiga parròquia romànica. Ha estat freqüentment reformada. L'última reforma del campanar és de l'època de Mossèn Rafanell

L'església parroquial de Sant Sadurní es troba situada al petit nucli del Maset dels Cosins. És d'un sola nau amb capelles laterals. La capçalera és rectangular i la coberta a dues vessants, sobre arcs diafragma apuntats i embigat vist. El campanar és de planta quadrada. Al costat de l'església hi ha la rectoria. En conjunt, les característiques formals de l'edifici permeten incloure'l dintre de l'estil historicista neogòtic.

Informacions verbals (no comprovades) atribueixen el projecte a Enric Sagnier Villavecchia.

FOTOGRAFIES ESTAT ACTUAL



FOTO AÈRIA



16*Torre de la Torreta / La Torreta de Castellví****LOCALITZACIÓ**

Nucli o indret:	Els Garrofers. Al peu del Puig del Castell
Adreça postal:	Crta. BV-2176 km. 7.3 a 1

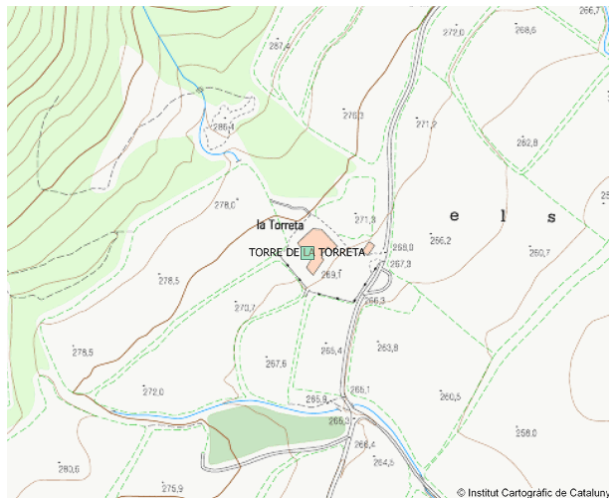
**GRAU DE PROTECCIÓ****BCIN (R-I-51-5455)****DADES CADASTRALS**

Referència Cadastral:	001200500CF87E0001XP
-----------------------	----------------------

COORDENADES UTM

X:	381143.95
Y:	4576237.42

DADES URBANÍSTIQUES

Classificació del sòl:	SPE-SPEV (Sòl de protecció especial - Sòl de protecció especial de la vinya)
Qualificació del sòl:	-

ALTRES DADES

Època / Any de construcció:	Segle XI.
Estil:	Obra popular. Romànic
Ús original:	Defensiva Torre de defensa
Ús actual:	Habitatge
Estat de Conservació:	Mitjà
Titularitat:	Privada. Propietat de Maria Josefa Vilamata i Castanyer
Accés:	Fàcil

DESCRIPCIÓ

La Torre de la Torreta es troba situada a ponent del terme de Castellví, adossada a la masia del mateix nom. És una torre de planta circular, construïda amb pedra d'aparell petit i irregular. Es troba adossada a la masia, i té entrada per la planta superior d'aquesta (primitiva masia o hostal)

La torre de la Torreta és una de les torres de defensa d'origen medieval bastides al voltant del castell de Castellví, juntament amb la torre de Can Pasqual, Estalella o el Castell de les Pujades.

Es tracta possiblement d'una guàrdia del proper castell de Castellvell, documentat des del segle X. És una de les poques torres d'aquest tipus que ens han arribat pràcticament intactes d'aquella etapa.

El fet que resti em bona part adossada a una masia moderna en fa difícil l'estudi. Té una alçada de 9m. A la cara actualment visible, des de l'exterior, es descobreix un forat, potser d'una latrina. A l'interior de la casa de pagès, al nivell del primer pis de la torre, hi ha una porta tapiada i emblanquinada que ha de correspondre a la porta de la torre. L'aparell constructiu d'aquest edifici és fet amb filades compostes per pedres sense treballar o poc treballades, de mides diverses, no gaire grans. Segurament cal datar aquest edifici cap al segle XI.

És probable que, en època medieval, aquest mas fos un hostal degut a la seva situació sobre antics camins d'origen remot.

1980-1985 consta com a propietària Maria Josefa Vilamata i Castanyer. Possiblement formi part de les fortificacions manades fer pel comte Sunyer.

FOTOGRAFIES ESTAT ACTUAL



17*Torre de Can Pascol (Can Pasqual-Torre rodona)****LOCALITZACIÓ**

Nucli o indret: Plana de Can Pascol. Damunt d'un serrat, al cim d'una penya, a la riba esquerra de la riera de Marmellar, al NW del terme.

Adreça postal: Crta. BV-2128, km 6,7, a 2 km.

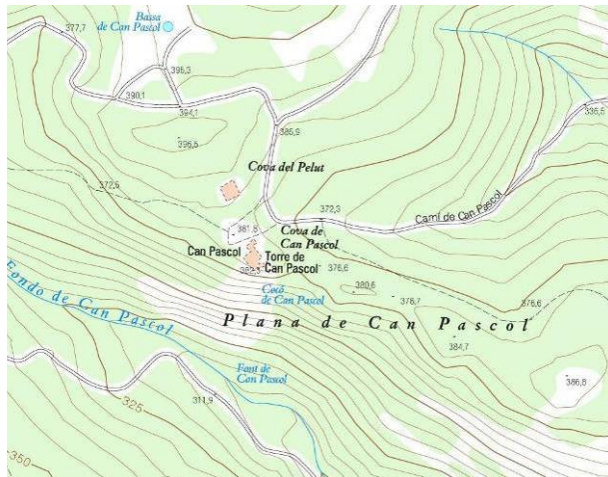
**GRAU DE PROTECCIÓ****BCIN (R-I-51-5454)****DADES CADASTRALS**

Referència Cadastral: 001200500CF87E0001XP

COORDENADES UTM

X: 380793.96

Y: 4578625.33

DADES URBANÍSTIQUES

Classificació del sòl: SPE-AP (Sòl de protecció especial -aquífers protegits)

Qualificació del sòl: -

ALTRES DADES

Època / Any de construcció: Medieval

Estil: Obra popular. Romànic

Ús original: Defensiva Torre de defensa

Ús actual: En desús

Estat de Conservació: Estructures portants i/o murs Mitjà. Acabats interiors i Cobertes Dolent

Titularitat: Pendent (Josep Sans i Mascaró)

Accés: Díficil

DESCRIPCIÓ

La Torre de Can Pasqual és d'origen medieval, i probablement fou construïda en l'època del comte Sunyer.

La Torre de Cant Pasqual es troba situada a la banda esquerra de la riera de Marmellar, dalt d'un penya-segat enmig del bosc. És de planta circular, adossada a una construcció en ruïnes. L'obra és de pedra, tallada en carreus irregulars.

Castell -o casa forta- format per una torre de planta bàsicament rectangular, tot i que té els angles ben arrodonits, i per un recinte que s'estén a la seva banda meridional. La torre té a l'interior una longitud de 250 cm i una amplada de 130 cm. El gruix del mur és d'uns 140 cm, a la part baixa.

L'alçada actual de l'edifici és d'uns 9m. L'espai inferior de la torre, amb una alçada de prop de 5m, és cobert per una volta rebaixada, poc acurada i mig ensorrada, feta amb pedres; actualment aquesta cambra inferior resta dividida en dos espais per un embigat fet en època moderna. Per damunt de la primera volta hi ha el nivell de la porta; el gruix del mur s'aprima uns 20 cm. Aproximadament uns 3.5m més amunt hi ha una altra volta també rebaixada.

La porta, orientada cap al sud, situada a l'angle corb, és acabada amb arc de mig punt, del qual resten 3 dovelles a cada banda; les 3 o 4 dovelles centrals han caigut o han estat arrencades. Aquestes dovelles són ben treballades i petites; per contra, els muntants són fets amb pedres sense treballar. Per sota de la porta es veu un caire de mur, que potser correspon a una reforma posterior.

Els carreus, a la part baixa, són grossos (fan, per exemple, 17 cm d'alt per 40 cm de llarg), més o menys treballats i units amb morter. A partir d'aproximadament 2.5 m les pedres són més irregulars i petites.

La sala adjacent tenia una forma gairebé ovalada; restava adossada a la cara sud de la torre. Era força petita. Feia 3.70 m d'amplada (Nord-sud). La banda est tenia els angles arrodonits. La paret oest coincideix amb la del edifici modern que s'hi afegí. El gruix de les parets d'aquesta sala és d'uns 60 cm. Al mur nord-est s'obre una porta que fa 140 cm d'ample, acabada amb un arc de mig punt format per 13 dovelles de 30 cm d'alt. Potser fou afegida en un moment poc posterior.

El castell de can Pascol és un dels edificis notables d'aquesta comarca del Penedès. Per dos motius. En primer lloc, per la forma de la torre _ amb els angles arrodonits _ que representa, tipològicament, un nexa entre les torres quadrangulars i les rodones. I, en segon lloc, per l'existència d'una sala annexa a la torre i coetània d'aquesta. De fet, l'existència d'aquesta torre amb sala adjacent recorda, tot i que les formes siguin diferents, la torre amb sala que hom ha trobat al castell d'Ardèvol, al Solsonès, o la que devia existir en un moment primerenc en molts d'altres llocs, tot i que, moltes vegades, s'ha destruït o modificat. És difícil d'assegurar-ne la datació amb exactitud, però, probablement, cal situar la data de construcció d'aquesta fortificació prop de l'any 1000, potser poc després d'aquesta data.

Bona part del conjunt resta soterrat i per tant, apte per a fer-hi intervencions arqueològiques.





PLÀNOLS

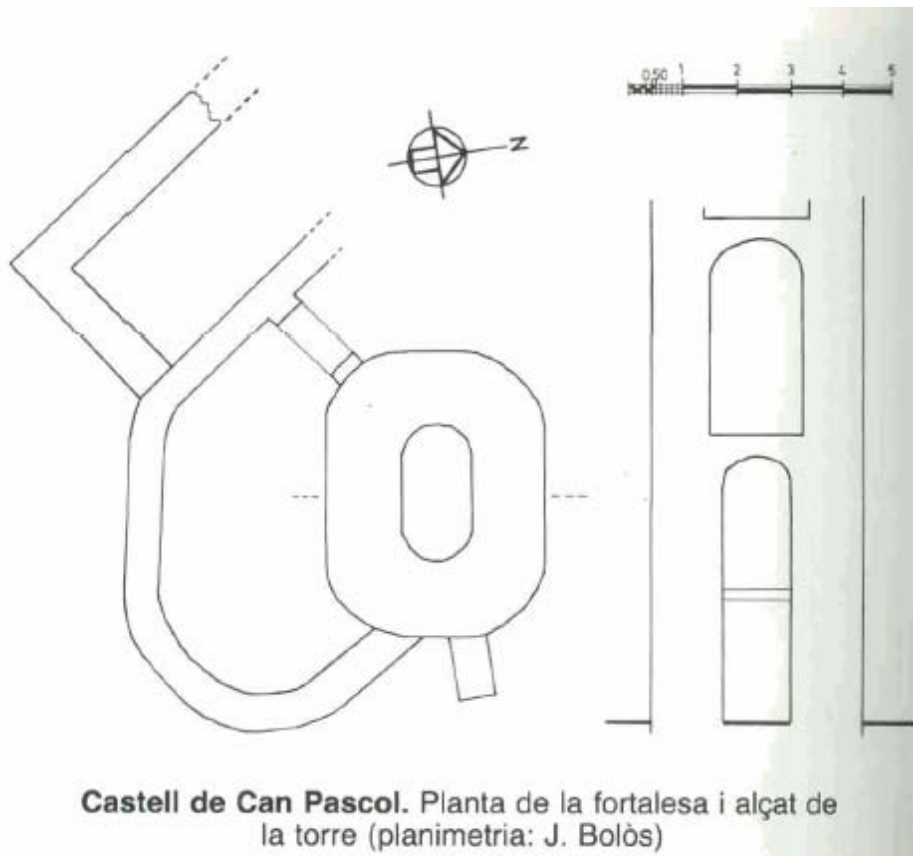

Castell de Can Pascol. Planta de la fortalesa i alçat de la torre (planimetria: J. Bolòs)

18*Arquitectura urbana de la Múnia****LOCALITZACIÓ**

Nucli o indret:	Al nucli urbà. La Múnia
Adreça postal:	Av. Catalunya i Carrer Anselm Clavé principalment

**GRAU DE PROTECCIÓ****BCIL****DADES CADASTRALS**

Referència Cadastral:

-

COORDENADES UTM

X: 384478.84

Y: 4576149.95

DADES URBANÍSTIQUES

Classificació del sòl: Sòl urbà

Qualificació del sòl: Varis

ALTRES DADES

Època / Any de construcció:

Estil: Eclecticisme

Ús original: Habitatges i Ajuntament

Ús actual: Habitatges i Ajuntament

Estat de Conservació: Bo

Titularitat: Privada

Accés: Fàcil

DESCRIPCIÓ

Es tracta d'un grup de cases de tipus urbà, entre les que es troba l'actual edifici de l'ajuntament, amb unes característiques comunes que conformen un conjunt arquitectònic interessant. Generalment són cases entre mitgeres, compostes de planta baixa i pis i algunes d'elles amb terrats i golfes, interessants per la composició de la seva façana, o per les decoracions (coronaments, escalonats, balustrades, marcs de les obertures, textures de les façanes, boles ornamentals, etc.)

FOTOGRAFIES ESTAT ACTUAL



FOTO AÈRIA



20*Església de Santa Maria de la Múnia****LOCALITZACIÓ**

Nucli o indret:	Nucli urbà de la Múnia
Adreça postal:	Plaça Vella

**GRAU DE PROTECCIÓ****BCIL****DADES CADASTRALS**

Referència Cadastral:	4561410CF8746S0001IU - 4561411CF8746S0001JU - 4561409CF8746S0001EU
-----------------------	--

COORDENADES UTM

X:	384616.58
Y:	4576123.29

DADES URBANÍSTIQUES

Classificació del sòl:	Sòl urbà
Qualificació del sòl:	Equipament

ALTRES DADES

Època / Any de construcció:	XIX - XX(- 2000)
Estil:	Historicisme
Ús original:	Culte Església
Ús actual:	Culte Església
Estat de Conservació:	Bo
Titularitat:	Eclesiàstica. Bisbat de Barcelona
Accés:	Fàcil

DESCRIPCIÓ

Edifici de planta de creu llatina i absis poligonal, d'una nau i capelles laterals. Té una volta de quatre punts coberta a dues vessants. L'entrada principal és un arc de mig punt, a la façana destaca un ull de bou i es seu esgrafiat. Exteriorment, l'absis i els murs laterals conserven la pedra vista. El campanar és quadrangular a la base i octogonal en el cos superior.

L'església que es pot veure a l'actualitat data de l'any 1888, tot i que el seu origen es remunta al segle XIII. Els antecedents documentals més antics lliguen aquest origen amb el llinatge dels Montcada. Durant el segle XIX (1802 i 1888) es porten a terme diferents remodelacions/ampliacions que fan desaparèixer la capella primitiva. Hi ha referències històriques dels anys 1404 i 1414. La parròquia de Santa Maria es va independitzar de la de Sant Sadurní l'any 1907.





LOCALITZACIÓ

Nucli o indret:	El Mas Cota.
Adreça postal:	Camí Vell de la Múnia. A uns 800 m al NW del nucli de la Múnia

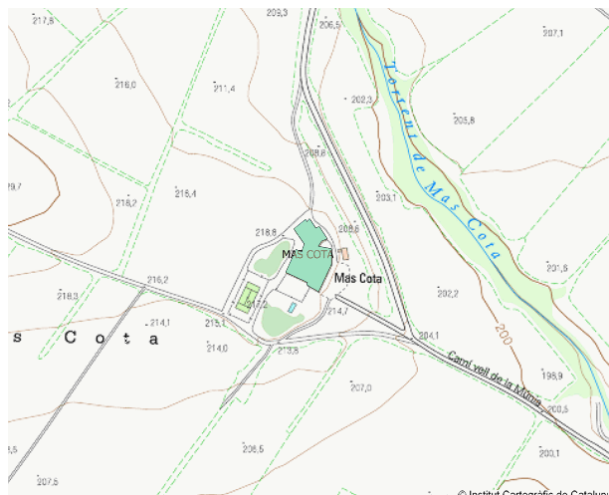
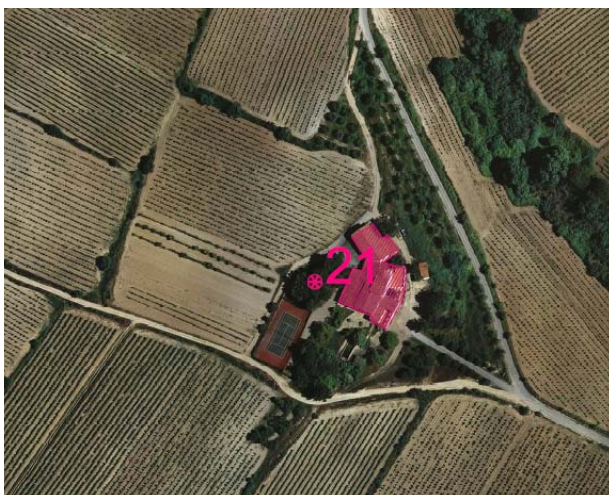

GRAU DE PROTECCIÓ

BCIL

DADES CADASTRALS

Referència Cadastral: 001418400CF87E0001WP - 001418300CF87E0001HP

COORDENADES UTM

X: 383988.98
Y: 4576486.62

DADES URBANÍSTIQUES

Classificació del sòl: SPE - SPEV (Sòl de protecció especial - sòl de protecció especial de la vinya)
Qualificació del sòl: -

ALTRES DADES

Època / Any de construcció: Medieval
Estil: Obra popular
Ús original: Habitatge
Ús actual: Habitatge
Estat de Conservació: Bo
Titularitat: Privada. Joan Genís d'Arana
Accés: Fàcil

DESCRIPCIÓ

Masia original de planta basilical a la que s'hi ha afegit una nova construcció a una ala lateral. Arcades diafragma de mig punt i ogivals. Portals adovellats. Reformes recents.

Masia formada de diferents cossos. El cos principal és el de major alçada i té la coberta de dues vessants. Els cossos annexos semblen moderns, un d'ells presenta una galeria amb arcades. Hi ha un mur principal de pedra que dona a la façana principal.



FOTO AÈRIA



LOCALITZACIÓ

Nucli o indret: Centre del nucli de la Múnia
 Adreça postal: Av. Catalunya, núm. 16



GRAU DE PROTECCIÓ

BCIL

DADES CADASTRALS

Referència Cadastral: 4261215CF8746S0001MU - 4261214CF8746S0001FU

COORDENADES UTM

X: 384419.19
 Y: 4576120.94

DADES URBANÍSTIQUES

Classificació del sòl: Sòl urbà
 Qualificació del sòl: Equipament

ALTRES DADES

Època / Any de construcció: XX Inici
 Estil: Noucentisme
 Ús original: Lleure Cafeteria
 Ús actual: Lleure Cafeteria
 Estat de Conservació: Bo
 Titularitat: Pendent. Societat Cultural de la Múnia
 Accés: Fàcil

DESCRIPCIÓ

La Societat Cultural de la Múnia es troba situada a la carretera de Vilafranca a Sant Jaume dels Domenys. És un edifici format per dues naus, una destinada a cafè i una altra a local amb escenari. Les naus tenen cobertes independents, a dues vessants, amb encavallades de fusta, i accessos frontals i independents. La façana és simètrica, amb coronament esglaonat. En conjunt respon a les característiques del llenguatge noucentista.

Està situada sobre la carretera de Vilafranca a Sant Jaume dels Domenys, entre construccions de la mateixa època.



FOTO AÈRIA



LOCALITZACIÓ

Nucli o indret: Maset del Cosins
 Adreça postal: Crta. BV-2178, km 6.

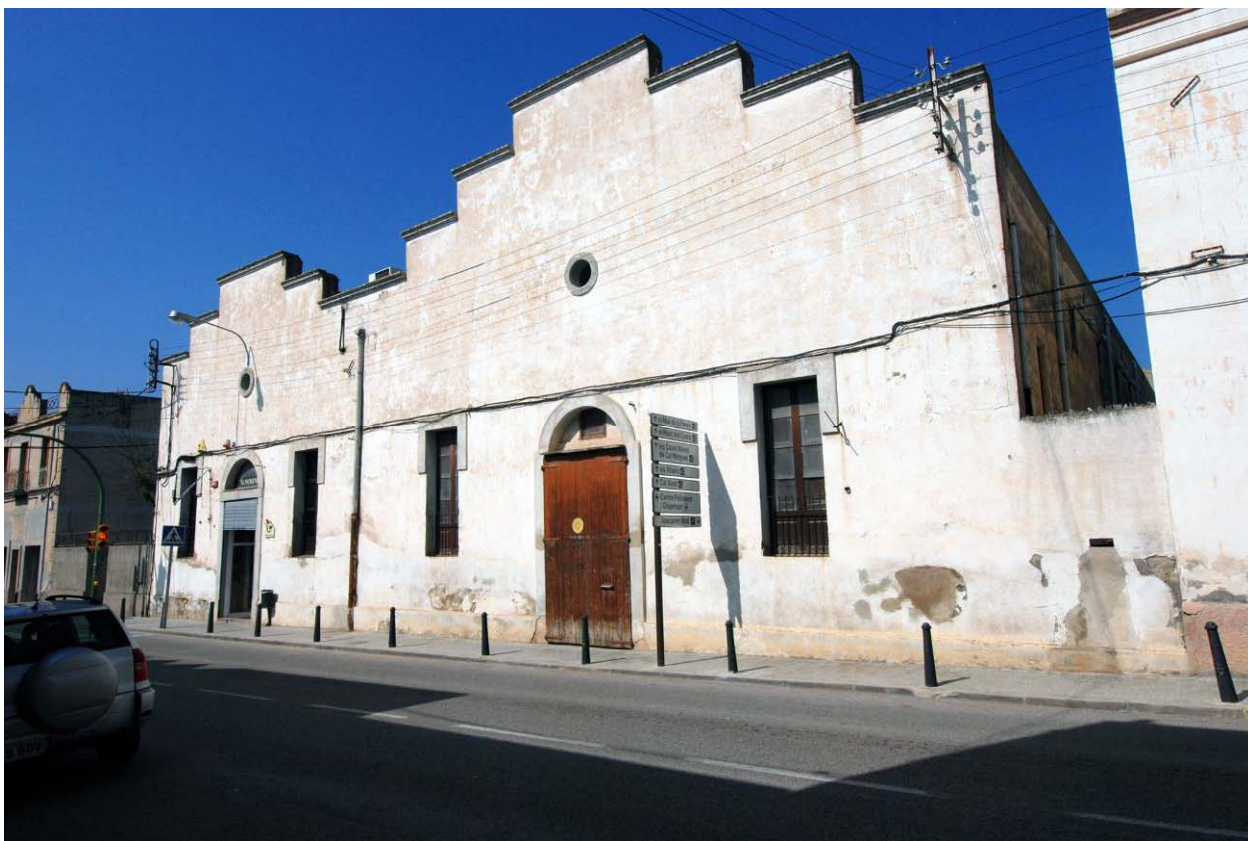
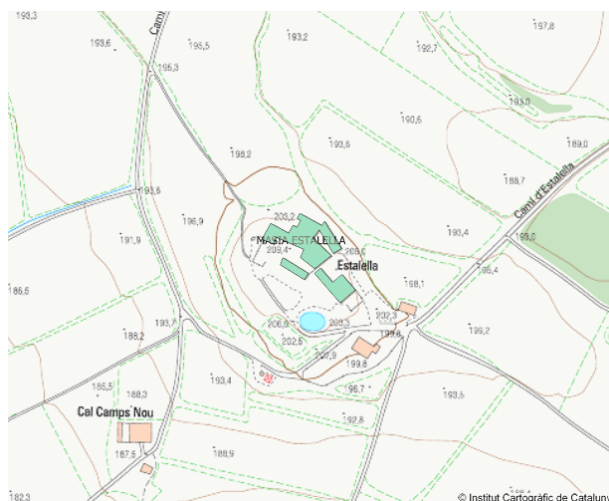
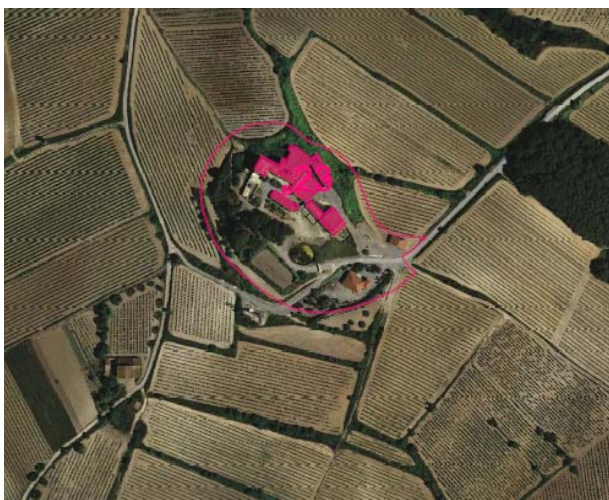

GRAU DE PROTECCIÓ

BCIL

DADES CADASTRALS

Referència Cadastral: 002521500CF87E0001TP - 002521700CF87E0001MP

COORDENADES UTM

X: 384222.67
 Y: 4575487.78

DADES URBANÍSTIQUES

Classificació del sòl: SPE-AP (Sòl de protecció especial - aqüífers protegits)
 Qualificació del sòl: -

ALTRES DADES

Època / Any de construcció: XX (1909 - 1910)
 Estil: Modernisme. Autor: Antoni Pons i Domínguez. Arquitecte
 Ús original: Agropecuària Masia
 Ús actual: Agropecuària Masia
 Estat de Conservació: Bo
 Titularitat: Privada. J Almirall i Dilme
 Accés: Fàcil

DESCRIPCIÓ

La masia antic lloc d'Estalella apareix documentat des del 1225, en una donació al monestir de Santes Creus per part de Pere d'Estalella. L'actual masia va ser realitzada per l'arquitecte Antoni Pons i Domínguez en la reforma del conjunt que es féu els anys 1909-1910.

Ca l'Estalella és una masia situada dalt d'un turó proper al poble de la Múnia. Es tracta d'una masia d'origen medieval, reformada en època modernista. Consta de planta baixa, pis i golfes, i té una torratxa de planta circular, destinada a dipòsit de l'aigua. Són elements interessants els arcs ogivals, les finestres esglaonades i un important ràfec, així com la utilització del maó vist, la ceràmica vidriada i el ferro forjat. El celler és cobert amb arcs diafragma, i té portal de pedra tallada. Es poden esmentar també els interiors com a dignes d'interès, amb guixeries barroques i mobles i elements de qualitat. Interessants jardins.

El projecte original es conserva a la masia.
 Hi ha notícia d'una antiga capella anomenada de Sant Pere, avui desapareguda. Esglaons i cup tallats a la penya.
 En aquest lloc s'hi trobava una antiga fortificació.



FOTO AÈRIA



24*Casa de la Vila - Conjunt de la Plaça nova**

LOCALITZACIÓ

Nucli o indret:	La Múnia
Adreça postal:	Plaça Nova de la Múnia



GRAU DE PROTECCIÓ

BCIL

DADES CADASTRALS

Referència Cadastral: *Variies*

COORDENADES UTM

X:	384596,00
Y:	4576090,00

DADES URBANÍSTIQUES

Classificació del sòl:	Sòl urbà
Qualificació del sòl:	Varis

ALTRES DADES

Època / Any de construcció:	S XIX - XX
Estil:	
Ús original:	Habitatges
Ús actual:	Habitatges
Estat de Conservació:	bo
Titularitat:	privada
Accés:	Fàcil

DESCRIPCIÓ

Plaça de planta rectangular envoltada d'edificacions de planta baixa i pis . Església Parroquial en un dels seus extrems i en l'altre una illa de cases entre mitgeres de planta baixa i pis i molt poc profundes . Arbres i font

FOTOGRAFIES ESTAT ACTUAL







25*Mas Orpí****LOCALITZACIÓ**

Nucli o indret:	Barri de les Conilleres. La Conillera Gran
Adreça postal:	Camí de la Conillera Gran

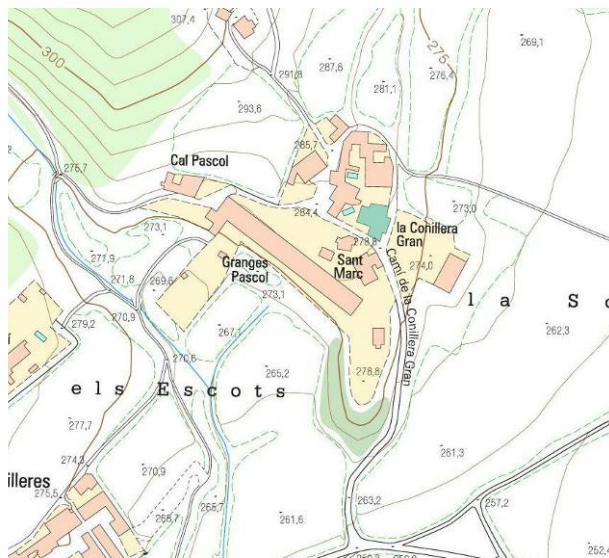
**GRAU DE PROTECCIÓ****Protegit urbanísticament****DADES CADASTRALS**

Referència Cadastral:	4389104CF8748N0001EP
-----------------------	----------------------

COORDENADES UTM

X:	384325,00
Y:	4578966,00

DADES URBANÍSTIQUES

Classificació del sòl:	Sòl urbà
Qualificació del sòl:	Clau 1- Nucli antic

ALTRES DADES

Època / Any de construcció:	
Estil:	
Ús original:	Mas
Ús actual:	Casa rural
Estat de Conservació:	Bo
Titularitat:	Privat
Accés:	Rodat

DESCRIPCIÓ

Conjunt d'un antic mas urbà restaurat com a casa rural

FOTOGRAFIES ESTAT ACTUAL





FOTO AÈRIA



26*Masia de Cal Margarit****LOCALITZACIÓ**

Nucli o indret: Barri Cal Margarit. Al costat de la Riera de Marmellar
 Adreça postal: Camí de Cal Margarit

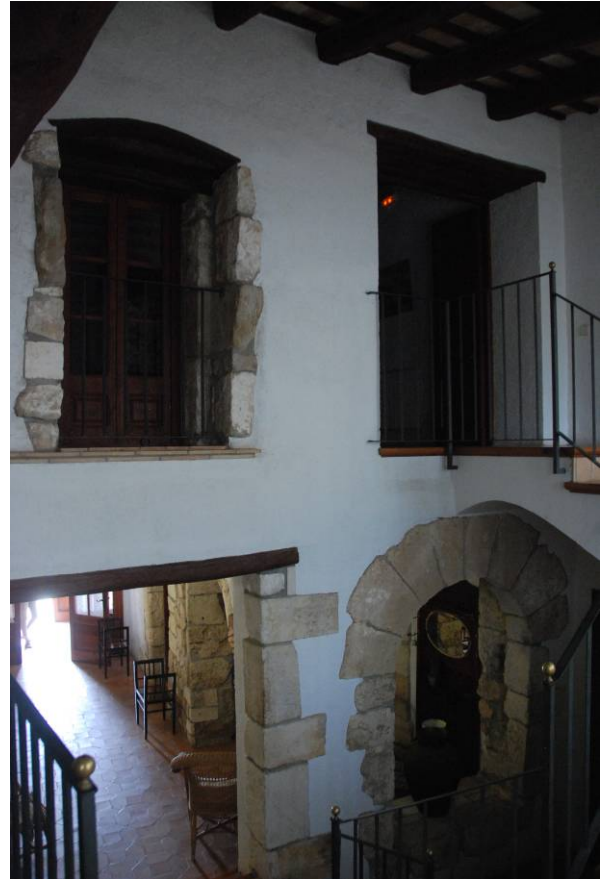
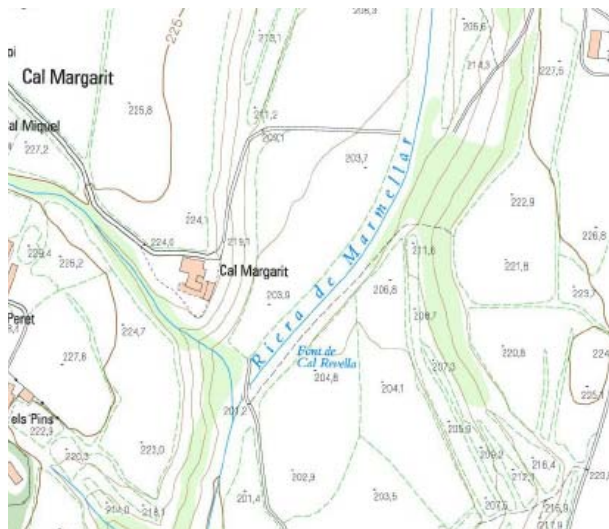
**GRAU DE PROTECCIÓ****Protegit urbanísticament****DADES CADASTRALS**

Referència Cadastral: 001803300CF87E0001HP

COORDENADES UTM

X: 382155,00

Y: 4575745,00

DADES URBANÍSTIQUES

Classificació del sòl: SPE - SVNC (Sòl de protecció especial - sòl de valor natural i connector)
 Qualificació del sòl: -SNU

ALTRES DADES

Època / Any de construcció:
 Estil: popular
 Ús original: Habitatge
 Ús actual: Magatzem agrícola
 Estat de Conservació: Deficient , part en runes
 Titularitat: Privat
 Accés: Rodat a traves de camí privat

DESCRIPCIÓ

Font dels degotalls
 Font de la plana
 Sínia
 Pou amb rentador





FOTO AÈRIA



27*Masia de Cal Revella****LOCALITZACIÓ**

Nucli o indret:	Cal Revella
Adreça postal:	El Coscó

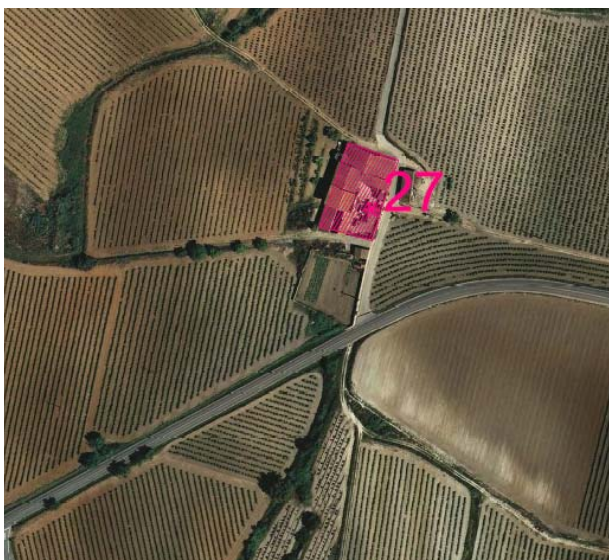
**GRAU DE PROTECCIÓ****Protegit urbanísticament****DADES CADASTRALS**

Referència Cadastral:	002305000CF87E0001PP
-----------------------	----------------------

COORDENADES UTM

X:	382613,00
Y:	4574476,00

DADES URBANÍSTIQUES

Classificació del sòl:	SPE - SPEV (sòl de protecció especial - sòl de protecció especial de la vinya)
Qualificació del sòl:	SNU

ALTRES DADES

Època / Any de construcció:	S XIX - XX
Estil:	Popular
Ús original:	Habitatge
Ús actual:	Habitatge sense us
Estat de Conservació:	Regular
Titularitat:	Privat
Accés:	Rodat

DESCRIPCIÓ

Trill de la font
Forn del coscó
Pica i pous
Relotge de sol

FOTOGRAFIES ESTAT ACTUAL





FOTO AÈRIA

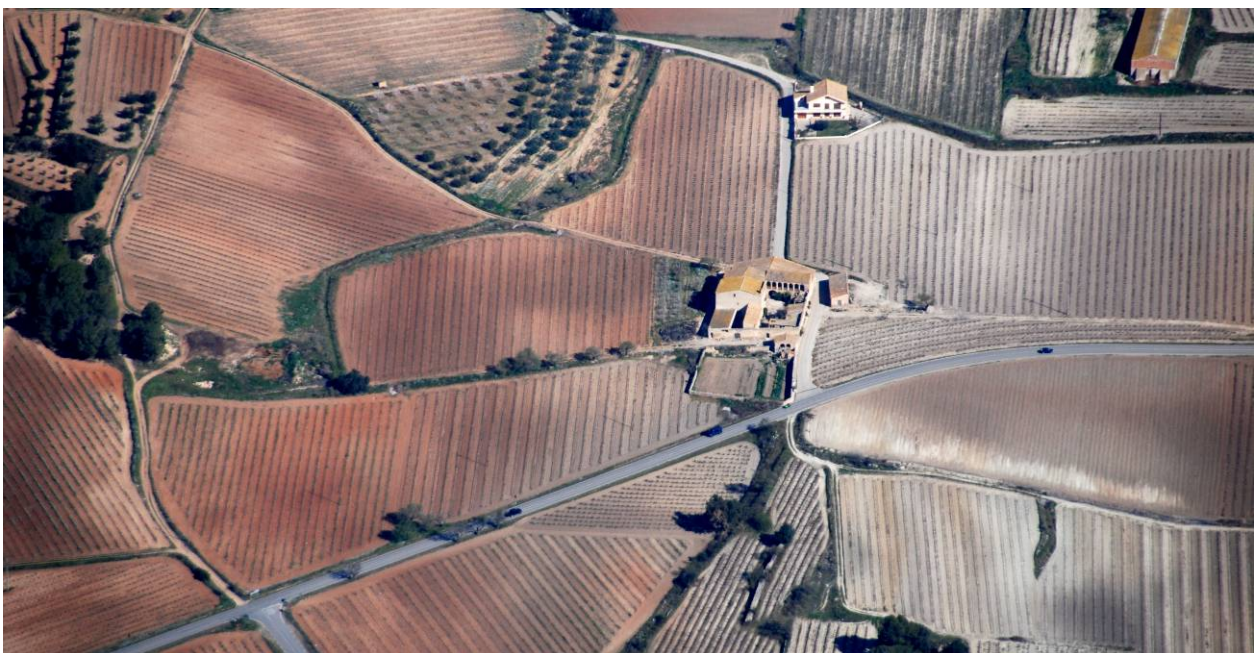

28*Pou i pica de rentar de Cal Seneco****LOCALITZACIÓ**

Nucli o indret: Al davant de la masia de cal Seneco, en el sector sud-oest del terme.
 Adreça postal: Davant de cal Seneco, a peu del camí de Cal Margarit.

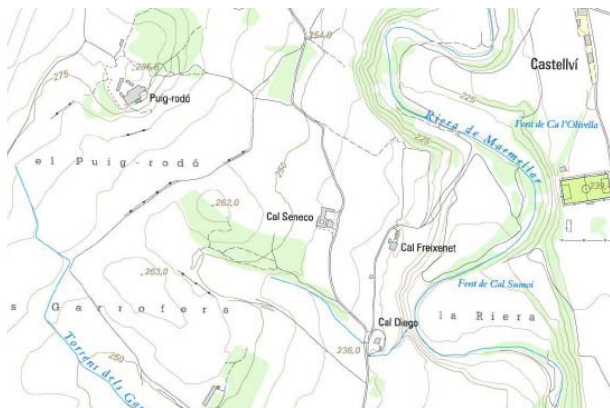
**GRAU DE PROTECCIÓ****Protegit urbanísticament****DADES CADASTRALS**

Referència Cadastral: 08064A035000110000XW

COORDENADES UTM

X: 381948,00
 Y: 4576429,00

ADES URBANÍSTIQUES

Classificació del sòl: SPE - SVNC (Sòl de protecció especial - sòl de valor natural i connector)
 Qualificació del sòl: -

ALTRES DADES

Època / Any de construcció: XIX / XX
 Estil: Obra popular
 Ús original: Pou i pica de rentar
 Ús actual: En desús
 Estat de Conservació: Regular. al no cuidar-se es van desmuntant les parets, però és fàcil de restaurar i conservar. Caldria una neteja i conservació preventiva.
 Titularitat: privada
 Accés: fàcil

DESCRIPCIÓ

Pou de planta circular amb una pica de rentar adossada. La construcció del pou és de pedres amb argamassa, amb dos muntants amples que sostenen un travesser de ferro on hi penja la politja que altre temps baixava la galleda. És interessant el sistema de portar l'aigua cap a la pica, amb una petita pica on s'abocava l'aigua de la galleda i un canal que la portava fins la pica gran.
 Si es restaurés seria un bon lloc de visita en rutes pels camins, ja que està ben bé al costat del camí i és de molt fàcil accés. Valdria la pena veure si encara té aigua i si aquesta és potable.

FOTOGRAFIES ESTAT ACTUAL





29*Sínia de Cal Ton Castanyo****LOCALITZACIÓ**

Nucli o indret:	El Maset dels Cosins. En els horts de davant la casa de Cal Ton Castanyo
Adreça postal:	Crta. de la Múnia, BV-2176, tot just abans d'entrar al nucli modern de Castellví

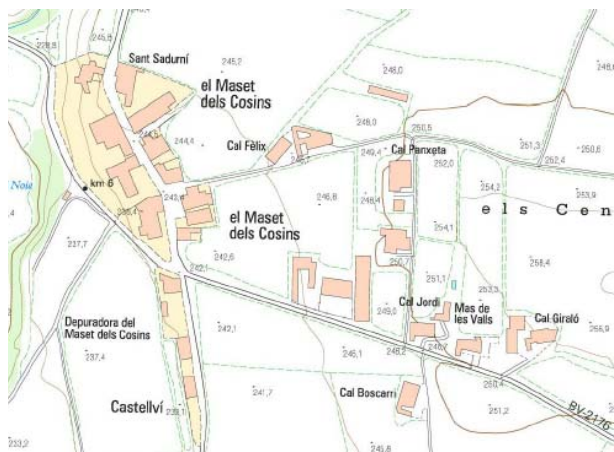
**GRAU DE PROTECCIÓ****Protegit urbanísticament****DADES CADASTRALS**

Referència Cadastral: 2463203CF8726S0001WX

COORDENADES UTM

X: 382436,00

Y: 4576833,00

DADES URBANÍSTIQUES

Classificació del sòl: Sòl urbà.

Qualificació del sòl: PMU-2.

ALTRES DADES

Època / Any de construcció:	Segle XX
Estil:	Obra popular
Ús original:	Sínia
Ús actual:	Sínia en desús, però del pou s'extreu aigua.
Estat de Conservació:	Regular
Titularitat:	Privada. Sr. Arnabat
Accés:	Fàcil

DESCRIPCIÓ

Sobre una obra refeta modernament hi ha l'estructura de ferro amb una corriola gran amb un eix lligat, al final d'aquest hi ha el lloc on s'enganxava l'animal. Es conserva a l'etiqueta el lloc on es va fabricar, "Construcciones Mecánicas, Vilafranca del Penedès".

FOTOGRAFIES ESTAT ACTUAL



FOTO AÈRIA



LOCALITZACIÓ

Nucli o indret:

Al costat d'unes naus al sud de la Conillera Xica i del camí de la Conillera Gran.

Adreça postal:

Per la carretera BV-2128, trobem el camí de la Conillera Gran cap al nord.

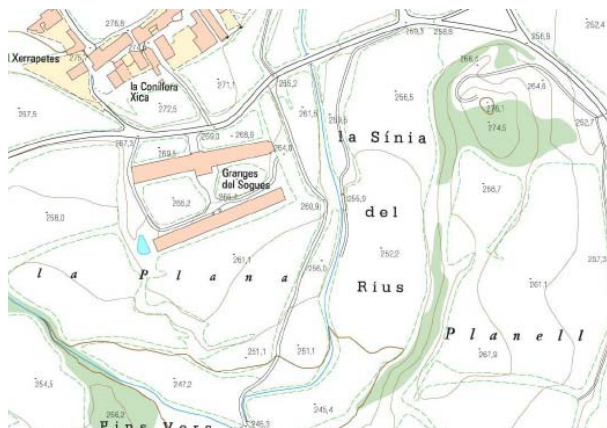

GRAU DE PROTECCIÓ

Protegit urbanísticament

DADES CADASTRALS

Referència Cadastral:

08064A003000310000XD

COORDENADES UTM

X: 384260,00

Y: 4578597,00

DADES URBANÍSTIQUES

Classificació del sòl:

SPE - SVNC (Sòl de protecció especial - sòl de valor natural i connector)

Qualificació del sòl:

-

ALTRES DADES

Època / Any de construcció:

XIX / XX

Estil:

Obra popular

Ús original:

Sínia

Ús actual:

En desús, però s'extreu aigua del pou

Estat de Conservació:

Regular

Titularitat:

Privada

Accés:

Fàcil

DESCRIPCIÓ

Interessant conjunt format per una sínia d'engranatges, una bassa per rentar i les piques per fer "el caldo bordelès" (barreja de sulfat de coure i calç), per tal de sulfatar. El pou està construït en pedra seca. Se li adossa el mecanisme de la sínia, més modern, sustentat per unes pilastres de maons. El mecanisme d'engranatges de ferro encara conserva el pal i la forquilla on s'enganxava l'animal. Actualment hi ha un sistema elèctric amb canonades que extreuen l'aigua del pou. A pocs metres trobem la gran pica de rentar i adossada a ella tres piques petites per a fer la barreja de sulfatar: les dues dels extrems encara estan tacades de color blau del sulfat de coure i la del centre és blanca per la calç.

FOTOGRAFIES ESTAT ACTUAL



FOTO AÈRIA



31*Sínia sota Cal Sendo****LOCALITZACIÓ**

Nucli o indret: En un camp erm a peu de carretera i a uns 150 m al sud de Cal Sendo.

Adreça postal: Al costat nord de la carretera BV-2128, en direcció "Les Conilleres", abans d'arribar al Torrent de la Fam

**GRAU DE PROTECCIÓ****Protegit urbanísticament****DADES CADASTRALS**

Referència Cadastral: 08064A004000030000XK

COORDENADES UTM

X: 385795,00

Y: 4577909,00

DADES URBANÍSTIQUES

Classificació del sòl: SPE - SPEV (Sòl de protecció especial - sòl de protecció especial de la vinya)

Qualificació del sòl: -

ALTRES DADES

Època / Any de construcció: Segles XIX / XX

Estil: Obra popular

Ús original: Sínia

Ús actual: En desús

Estat de Conservació: Regular

Titularitat: Privada

Accés: Fàcil

DESCRIPCIÓ

Sínia amb el sistema d'engranatges de ferro, conserva els tirants per enganxar la bèstia. La part d'obra està refeta modernament.

FOTOGRAFIES ESTAT ACTUAL



32*Barraca de pagès del camí dels Albars****LOCALITZACIÓ**

Nucli o indret:

A les vinyes de Can Morgades del Grau, a pocs metres al S de la Capella de Sant Andreu.

Adreça postal:

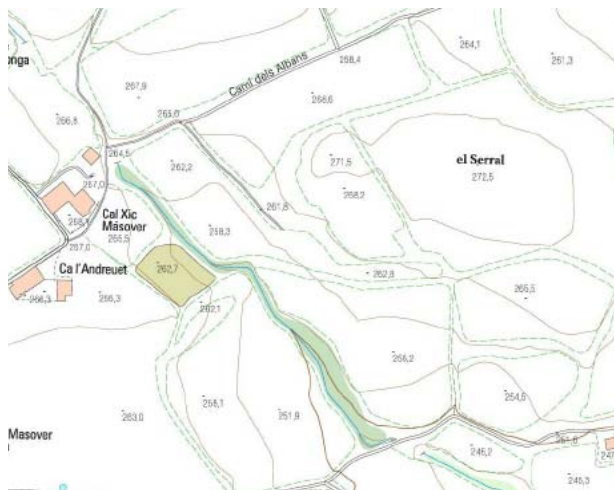
**GRAU DE PROTECCIÓ****Protegit urbanísticament****DADES CADASTRALS**

Referència Cadastral:

08064A048000080000XF

COORDENADES UTM

X: 382957,00

Y: 4577837,00

DADES URBANÍSTIQUES

Classificació del sòl:

SPE - SPEV (Sòl de protecció especial - sòl de protecció especial de la vinya)

Qualificació del sòl:

-

ALTRES DADES

Època / Any de construcció:

Estil: Moderna

Ús original:

Ús actual: Refugi, guardar eines pagès.

Estat de Conservació:

Bo

Titularitat:

Privada

Accés:

Fàcil

DESCRIPCIÓ

Cabana/barraca de pagès feta de pedra seca, aprofita com a paret un marge que divideix dos camps conreats per vinya. És de planta circular i té la porta de fusta. El sostre és de terra.

FOTOGRAFIES ESTAT ACTUAL



33*Barraca del Fondo de la Comallarga-1****LOCALITZACIÓ**

Nucli o indret: Al fondo de la Comallonga / Comallarga. Vessant de solell.
 Adreça postal: A 800 metres de la carretera BV-2128, al NW de la masia de Can Morgades del Grau.

**GRAU DE PROTECCIÓ****Protegit urbanísticament****DADES CADASTRALS**

Referència Cadastral: 08064A020000010000XS

COORDENADES UTM

X: 382452,00

Y: 4578912,00

DADES URBANÍSTIQUES

Classificació del sòl: SPE - AEP (sòl de protecció especial - altres espais protegits)

Qualificació del sòl: -

ALTRES DADES

Època / Any de construcció:

Estil: Moderna

Ús original:

Ús actual: En desús

Estat de Conservació:

Bo

Titularitat:

Privada

Accés:

Difícil

DESCRIPCIÓ

Barraca de pagès de pasta de pedra seca. Forma quadrangular. Sostre de falsa volta (acostament de filades de pedra seca i gran llosa per tancar el sostre). Mides interiors = 150 cm x 180 cm. Alçada màxima interior de 200 cm. Amplada màxima exterior de 260 cm.

FOTOGRAFIES ESTAT ACTUAL



34*Barraca del Fondo de la Comallarga - 2****LOCALITZACIÓ**

Nucli o indret: Al fondo de la Comallonga / Comallarga. Vessant d'obaga.
 Adreça postal:

**GRAU DE PROTECCIÓ****Protegit urbanísticament****DADES CADASTRALS**

Referència Cadastral: 08064A020000080000XY

COORDENADES UTM

X: 382389,00
 Y: 4578720,00

DADES URBANÍSTIQUES

Classificació del sòl: SPE - AEP (sòl de protecció especial - altres espais protegits)
 Qualificació del sòl: -

ALTRES DADES

Època / Any de construcció:
 Estil: Moderna
 Ús original:
 Ús actual: En desús
 Estat de Conservació: Bo
 Titularitat: Privada
 Accés: Difícil

DESCRIPCIÓ

Barraca de pagès construïda aprofitant una escletxa de la paret de roca. Tancament de pedra seca al sector nord-oest i coberta de falsa volta. La planta és ovalada. Mides interiors. 130 cm x140 cm. Alçada de la porta d'entrada 150 cm.

FOTOGRAFIES ESTAT ACTUAL



35*Barraca de pagès del Fondo de l'Hort de Muntanya - 1****LOCALITZACIÓ**

Nucli o indret: Fondo de l'Hort de Muntanya. A prop de Can Morgades del Grau
 Adreça postal: S'accedeix pel camí que neix darrera de Can Morgades del Grau i puja en direcció N, paral·lel al Fondo

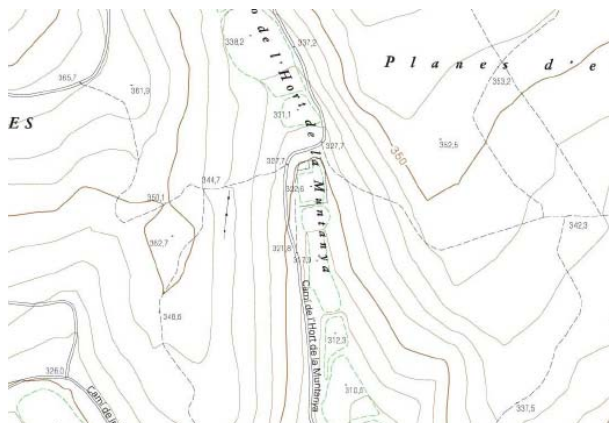
**GRAU DE PROTECCIÓ****Protegit urbanísticament****DADES CADASTRALS**

Referència Cadastral: 08064A020000010000XS

COORDENADES UTM

X: 382732,00
 Y: 4579007,00

DADES URBANÍSTIQUES

Classificació del sòl: SPE - AEP (sòl de protecció especial - altres espais protegits)
 Qualificació del sòl: -

ALTRES DADES

Època / Any de construcció:
 Estil: Modern
 Ús original:
 Ús actual: En desús.
 Estat de Conservació: Dolent. S'està desmuntant la feixa i per tant la barraca.
 Titularitat: Privada
 Accés: Difícil

DESCRIPCIÓ

Barraca de pagès, oberta en una feixa, feta amb pedra seca, de planta circular amb coberta de falsa volta. Accés per una porta de fals arc. L'alçada de l'interior és de 2'2 metres, l'alçada de l'obertura és de 1'15 metres, l'amplada de la porta és de 0'55 metres. L'espai interior té una fondària màxima de 2 metres i una amplada màxima de 1'4 metres.

L'alçada total de la barraca és de 2'20 metres

FOTOGRAFIES ESTAT ACTUAL



36*Barraca de pagès del Fondo de l'Hort de Muntanya - 2****LOCALITZACIÓ**

Nucli o indret: Camí del Fondo de l'Hort de Muntanya. Al N del tancat de l'Hort.
 Adreça postal: Camí que neix darrera de Can Morgades del Grau (a la carretera BV-2128).

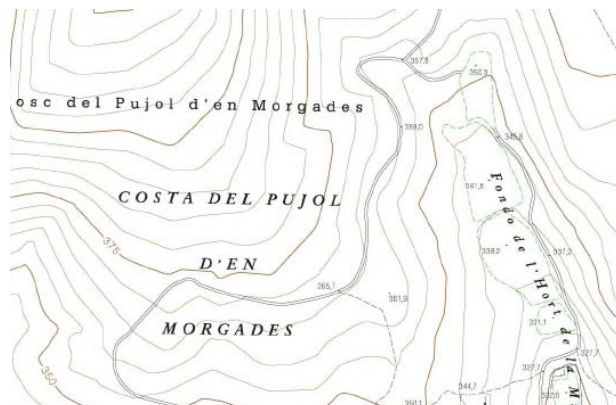
**GRAU DE PROTECCIÓ****Protegit urbanísticament****DADES CADASTRALS**

Referència Cadastral: 08064A020000010000XS

COORDENADES UTM

X: 382678,00

Y: 4579213,00

DADES URBANÍSTIQUES

Classificació del sòl: SPE - AEP (sòl de protecció especial - altres espais protegits)

Qualificació del sòl: -

ALTRES DADES

Època / Any de construcció:

Estil:

Ús original:

Ús actual: En desús o com aixopluc

Estat de Conservació: Bo

Titularitat: Privada

Accés: Díficil

DESCRIPCIÓ

Barraca de pagès quadrangular encaixada en el marge est del camí del fondal, a peu de camí. Construcció de pedra seca amb sostre de falsa volta. Porta adintellada i amb arrebossat on encara s'hi veuen uns acanalats que deurien servir per encaixar-hi una porta. Planta quadrangular de 220 cm x 260 cm. Fornícula en la paret est, a mitja alçada, i un altra de més petita i a tocar de terra en la cantonada SW. La barraca fa una alçada màxima de 295 cm.



37*Barraca de pagès del Fondo de l'Hort de Muntanya - 3****LOCALITZACIÓ**

Nucli o indret: Final del camí del Fondo de l'Hort de Muntanya. Al N del tancat de l'Hort.

Adreça postal: Camí que neix darrera de Can Morgades del Grau (a la carretera BV-2128).

**GRAU DE PROTECCIÓ****Protegit urbanísticament****DADES CADASTRALS**

Referència Cadastral: 08064A020000010000XS

COORDENADES UTM

X: 382608,00

Y: 4579227,00

DADES URBANÍSTIQUES

Classificació del sòl: SPE - AEP (sòl de protecció especial - altres espais protegits)

Qualificació del sòl: -

ALTRES DADES

Època / Any de construcció: XIX-XX

Estil:

Ús original:

Ús actual: Aixopluc

Estat de Conservació: Bo

Titularitat: Privada

Accés: Díficil

DESCRIPCIÓ

Oberta en el marge d'una feixa. Sembla modern. Alçada màxima de 276 cm. Planta circular de mides molt reduïdes.

FOTOGRAFIES ESTAT ACTUAL



38*Fondo de l'Hort de Muntanya - 2****LOCALITZACIÓ**

Nucli o indret: Entre la font de cal Morgades del Grau i Les Planes de Can Morgades del Grau.

Adreça postal: Des de la Font de Can Morgades (a la carretera BV-2128), al N pel camí del Fondo de l'Hort de Muntanya

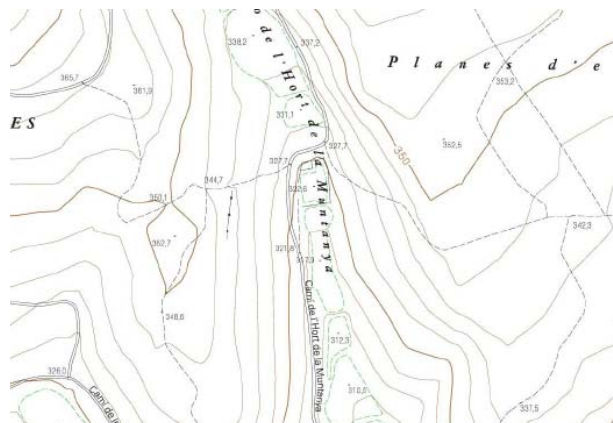
**GRAU DE PROTECCIÓ****Protegit urbanísticament****DADES CADASTRALS**

Referència Cadastral: 08064A020000010000XS

COORDENADES UTM

X: 382700,00

Y: 4579041,00

DADES URBANÍSTIQUES

Classificació del sòl: SPE - AEP (sòl de protecció especial - altres espais protegits)

Qualificació del sòl: -

ALTRES DADES

Època / Any de construcció:

Estil:

Ús original: Explotació agrícola

Ús actual: Explotació agrícola / en desús

Estat de Conservació: regular

Titularitat: Privada

Accés: fàcil

DESCRIPCIÓ

Aquest espai aglutina una sèrie d'elements que conformen un espai interessant, tant des del punt de vista dels elements arquitectònics que existeixen com per l'interès com a zona d'interès natural, tot i haver estat cremat recentment.

Potencialment podria ser una zona aprofitada per excursions o zona d'esbarjo.

FOTOGRAFIES ESTAT ACTUAL



39*Barraca de les Cases Noves de la Riera****LOCALITZACIÓ**

Nucli o indret:	Al mig d'un erm a peu de carretera.
Adreça postal:	A la carretera BV-2176, entre el nucli dels Masos dels Cosins i l'antiga parròquia de Sant Sadurní

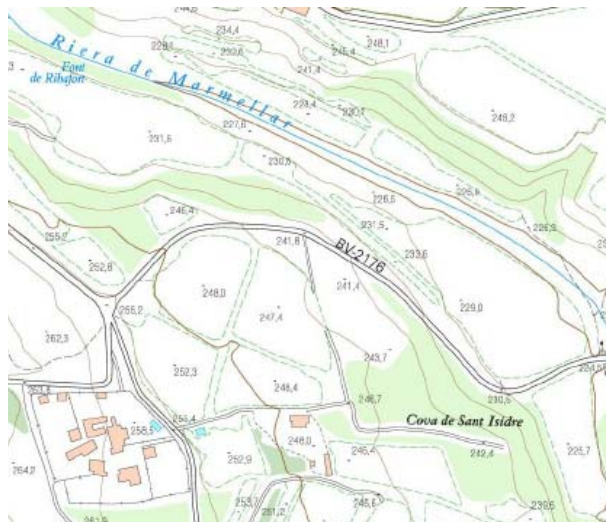
**GRAU DE PROTECCIÓ****Protegit urbanísticament****DADES CADASTRALS**

Referència Cadastral: 08064A035090060000XY

COORDENADES UTM

X: 381920,00

Y: 4577169,00

DADES URBANÍSTIQUES

Classificació del sòl: SPE - SVNC (Sòl de protecció especial - sòl de valor natural i connector)
 Qualificació del sòl: Dins de l'àmbit de protecció de carreteres

ALTRES DADES

Època / Any de construcció: XIX/XX

Estil:

Ús original:

Ús actual:

Estat de Conservació: En procés d'enrunament. Caldria tornar a muntar el sostre.

Titularitat: privada

Accés: fàcil

DESCRIPCIÓ

Restes d'una cabana de pedra seca i planta quadrada, al mig d'un camp ara erm.

FOTOGRAFIES ESTAT ACTUAL



FOTO AÈRIA

