DOCUMENT ÚNIC DE PROTECCIÓ CIVIL MUNICIPAL DE MALDÀ



Municipi: MALDÀ

Autor: ARUM Consultoria Ambiental, S.L.

Data: FEBRER 2017

Ref.: 56/0417



Equip redactor:

ARUM Consultoria Ambiental, S.L.

Avinguda Catalunya, 96 Entresòl 2 · 25300 TÀRREGA

Telèfon: 973 28 33 15

www.arumsa.com

Responsable del seguiment:

Sebastià Mata Molinero, Alcalde de l'Ajuntament de Maldà.



ÍNDEX

GLOSSARI	4
1. Document 1. Generalitats i Organització Municipal.....	5
1.1. Introducció, normativa i disposicions legals	5
1.2. Dades generals del municipi	6
1.2.1. IDENTIFICACIÓ DEL MUNICIPI	6
1.2.2. SITUACIÓ GEOGRÀFICA	7
1.2.3. DADES DE POBLACIÓ	8
1.2.4. INFRASTRUCTURES I VIES DE COMUNICACIÓ	8
1.2.5. SERVEIS BÀSICS	11
1.2.6. CLIMATOLOGIA	12
1.2.7. OROGRAFIA I HIDROLOGIA	13
1.3. Organització municipal de protecció civil.....	14
1.3.1. ESTRUCTURA, FUNCIONS I RESPONSABILITATS	14
1.3.2. CENTRES DE COORDINACIÓ	18
1.4. Programa i procediment d'implantació, simulacres, manteniment, revisió i actualització.....	20
1.4.1. PROGRAMA IMPLANTACIÓ DEL PLA	20
1.4.2. MANTENIMENT DEL PLA	20
1.4.3. PROGRAMA D'EXERCICIS I SIMULACRES	21
1.5. Pla de recuperació	23
1.5.1. BASES PER AL PLA DE RECUPERACIÓ PREVIST A L'ARTICLE 31 DE LA LLEI 4/1997	23
1.5.2. LA COMISSIÓ DE RECUPERACIÓ PREVISTA A L'ARTICLE 33 DE LA LLEI 4/1997 24	
1.5.3. LÍNIES D'AJUT EN ATENCIÓ A NECESSITATS DERIVADES DE SITUACIONS D'EMERGÈNCIA O DE NATURALESA CATASTRÒFICA	25
2. Document 2. Anàlisi del risc	27
2.1. Riscos considerats	27
2.2. avaluació dels riscos.....	27
2.2.1. AVALUACIÓ DELS RISCOS ESPECIALS	27
2.2.2. TAULES RESUM AVALUACIÓ DELS RISCOS ESPECIALS	32
3. Document 3. Vulnerabilitat municipal.....	34
3.1. Àrees o sectors d'afectació.....	34
3.1.1. EMERGÈNCIES PER INCENDIS FORESTALS	34
3.1.2. EMERGÈNCIES PER NEVADES	36
3.1.3. EMERGÈNCIES PER INUNDACIONS	37



3.2.	Elements vulnerables	38
3.2.1.	EMERGÈNCIES PER INCENDIS FORESTALS, INUNDACIONS, NEVADES I SISMES	38
4.	Document 4. Procediments operatius per risc.....	40
4.1.	Procediment operatiu.....	40
4.1.1.	CRITERIS D'ACTIVACIÓ. NIVELLS	40
4.1.2.	TASQUES PREVENTIVES I OPERATIVES ASSOCIADES A CADASCUN DELS NIVELLS	41
4.1.3.	AVISOS: ORGANITZACIÓ, SISTEMES I RECORREGUTS D'AVÍS	56
4.1.4.	PROCEDIMENTS DE RELACIÓ I D'INTEGRACIÓ AMB ELS PLANS D'ÀMBIT SUPERIOR	56
4.2.	Mesures de protecció a la població.....	57
4.2.1.	EXECUCIÓ DE L'EVACUACIÓ	57
4.2.2.	ZONES D'ALLUNYAMENT	58
4.2.3.	PAUTES DE CONFINAMENT	58
4.2.4.	CONTROL D'ACCESSOS	60
4.3.	Centres d'acollida. Tipologia.	61
5.	Document 5. Fitxes d'actuació.....	62
6.	Document 6. Directori telefònic i catàleg de mitjans i recursos	76
6.1.	Directori telefònic.....	76
6.1.1.	ORGANIGRAMA MUNICIPAL DE L'EMERGÈNCIA	76
6.1.2.	CENTRES DE COORDINACIÓ I SERVEIS D'EMERGÈNCIA	77
6.1.3.	ELEMENTS VULNERABLES	78
6.1.4.	CENTRES D'ACOLLIDA	85
6.1.5.	MITJANS DE COMUNICACIÓ	85
6.1.6.	MUNICIPIS VEÏNS	86
6.2.	Catàleg de mitjans i recursos	86
6.2.1.	MITJANS I RECURSOS DE L'AJUNTAMENT	86
6.2.2.	VEHICLES MUNICIPALS	89
6.2.3.	XARXA D'HIDRANTS MUNICIPAL	89
6.2.4.	ENTITATS, ASSOCIACIONS I GRUPS VOLUNTARIS LOCALS	89
6.2.5.	SERVEIS BÀSICS	90
6.2.6.	SERVEIS SANITARIS	90
6.2.7.	ALTRES MITJANS I RECURSOS PRIVATS	91
7.	Document 7. Cartografia específica (per a cada risc).....	92
8.	Annexos.....	93
Annex 1.	Normativa específica prevenció d'incendis forestals.....	94



Annex 2. Manual de funcionament Xarxa RESCAT	97
Annex 3. Consells d'autoprotecció per a la població.....	98
Annex 4. Descripció dels riscos identificats.....	120
Annex 5. Criteris d'activació dels plans de protecció civil de la Generalitat de Catalunya.....	123
Annex 6. Protocol de transport escolar en cas de nevada.....	128
Annex 7. Models de declaració formal de prealerta, alerta i emergència del Pla de protecció civil municipal.....	129
Annex 8. Models de comunicat ordres d'evacuació i de confinament.....	133



GLOSSARI

GIF	Gran incendi forestal
Pla INFOCAT	Pla especial d'emergències per incendis forestals de Catalunya
Pla INUNCAT	Pla especial d'emergències per inundacions de Catalunya
Pla NEUCAT	Pla especial d'emergències per nevades a Catalunya



1. DOCUMENT 1. GENERALITATS I ORGANITZACIÓ MUNICIPAL

1.1. INTRODUCCIÓ, NORMATIVA I DISPOSICIONS LEGALS

El Document Únic de Protecció Civil Municipal és el document que estableix el marc orgànic i funcional previst per a un municipi, amb l'objecte de prevenir i controlar els riscos sobre les persones i els béns i donar resposta adequada a les possibles situacions d'emergència del municipi, sota responsabilitat del titular del pla i garantint la integració d'aquestes actuacions amb el sistema autonòmic de protecció civil.

D'acord amb la Llei 4/97 de protecció civil de Catalunya, l'Ajuntament del municipi de Maldà està obligat a elaborar i implantar el Pla de protecció civil municipal per aquells riscos que es troba obligat (incendis forestals i nevades), i es recomana elaborar i implantar el Pla de protecció civil municipal per aquells riscos que es troba recomanat (inundacions); plans per als quals aquest document n'és la base.

D'altra banda, el Document Únic de Protecció Civil Municipal, s'ha realitzat d'acord amb les disposicions legals, Plans d'emergència i normativa que es descriu a continuació:

A nivell autonòmic:

- *Acord GOV/29/2015, de 3 de març, pel qual s'aprova la revisió del Pla especial d'emergència exterior del sector químic de Catalunya (PLASEQCAT).*
- *Acord GOV/15/2015, de 10 de febrer, pel qual s'aprova la revisió del Pla especial d'emergències per contaminació de les aigües marines de Catalunya (CAMCAT).*
- *Acord GOV/14/2015, de 10 de febrer, pel qual s'aprova la revisió del Pla especial d'emergències per inundacions de Catalunya (INUNCAT).*
- *Acord GOV/165/2014, de 9 de desembre, pel qual s'aprova el Pla especial per a emergències radiològiques de Catalunya (RADCAT).*
- ***Decret 155/2014 de 25 de novembre, pel qual s'aprova el contingut mínim per a l'elaboració i l'homologació dels plans de protecció civil municipals i s'estableix el procediment per a la seva tramitació conjunta.***
- *Acord GOV/141/2014, de 21 d'octubre, pel qual s'aprova la revisió del Pla especial d'emergències per incendis forestals de Catalunya (INFOCAT).*
- *Acord de Govern GOV/138/2014, de 14 d'octubre, pel qual s'aprova la revisió del Pla especial d'emergències sísmiques a Catalunya (SISMICAT).*
- *Acord GOV/139/2014, de 14 d'octubre, pel qual s'aprova la revisió del Pla especial d'emergències per allaus a Catalunya (ALLAUCAT).*
- *ACORD GOV/132/2014, de 30 de setembre, pel qual s'aprova la revisió del Pla especial d'emergències per accidents en el transport de mercaderies perilloses per carretera i ferrocarril a Catalunya (TRANSCAT).*



- *ACORD GOV/126/2014, de 23 de setembre, pel qual s'aprova la revisió del Pla especial d'emergències per nevades a Catalunya (NEUCAT).*
- *Acord GOV/128/2010, de 13 de juliol, pel qual s'aprova el Pla especial per a emergències aeronàutiques a Catalunya (AEROCAT).*
- *Llei 4/1997, de 20 de maig, de protecció civil de Catalunya.*
- *Decret 161/1995, de 16 de maig, pel qual s'aprova el Pla de protecció civil de Catalunya (PROCICAT).*

Adicionalment, atenent al risc d'incendis forestals al que es troba sotmès el municipi, cal tenir en compte, la corresponent normativa específica (veure [Annex 1](#)).

Normativa específica de prevenció d'incendis forestals:

- *Decret 64/1995, de 7 de març, pel qual s'estableixen mesures de prevenció d'incendis forestals.*
- *Llei 5/2003, de 22 d'abril, de mesures de prevenció dels incendis forestals en les urbanitzacions sense continuïtat immediata amb la trama urbana.*
- *Decret 123/2005, de 14 de juny, de mesures de prevenció dels incendis forestals en les urbanitzacions sense continuïtat immediata amb la trama urbana.*
- *DECRET 30/2015, de 3 de març, pel qual s'aprova el catàleg d'activitats i centres obligats a adoptar mesures d'autoprotecció i es fixa el contingut d'aquestes mesures.*

1.2. DADES GENERALS DEL MUNICIPI

1.2.1. IDENTIFICACIÓ DEL MUNICIPI

DADES D'IDENTIFICACIÓ DEL MUNICIPI	
NOM MUNICIPI	MALDÀ
COMARCA	URGELL
PROVÍNCIA	LLEIDA



ALTRES DADES DEL MUNICIPI	
SUPERFÍCIE TOTAL	31,63 Km ²
POBLACIÓ	230 hab.
DENSITAT	7,3 hab./ Km ²
POBLACIÓ NUCLI	230 hab.
POBLACIÓ DISSEMINAT	-

Font: Municat i dades facilitades per l'Ajuntament de Maldà (2016).

1.2.2. SITUACIÓ GEOGRÀFICA

DADES DE SITUACIÓ GEOGRÀFICA		
	COORDENADES MÀXIMES DEL MUNICIPI	COORDENADES MÍNIMES DEL MUNICIPI
X	339.076	331.351
Y	4.602.614	4.596.504
COORDENADES NUCLI URBÀ		
Maldà		
X	336.402	
Y	4.601.782	

Font: Elaboració pròpia a partir de dades ICGC.

DADES DE DISTRIBUCIÓ DE LA SUPERFÍCIE	
SUPERFÍCIE TOTAL	3.163 ha
SUPERFÍCIE URBANA	41,8 ha
SUPERFÍCIE FORESTAL	571,9 ha
SUPERFÍCIE AGRÍCOLA	2.549,4 ha

Font: Elaboració pròpia a partir de dades del CREAF.

MUNICIPIS VEÏNS			
MUNICIPI	SITUACIÓ	TELÈFON AJUNTAMENT	TELÈFON POLICIA LOCAL
Sant Martí de Maldà	nord-est	973 330 111	-
Vallbona de les Monges	sud-est	973 330 260	-
els Omells de na Gaia	sud-est	973 330 235	-
l'Espluga Calba	sud	973 156 005	-
Els Omellons	sud-oest	973 156 031	-
Arbeca	oest	973 160 008	-



MUNICIPIS VEÏNS			
MUNICIPI	SITUACIÓ	TELÈFON AJUNTAMENT	TELÈFON POLICIA LOCAL
Belianes	nord-oest	973 330 139	-

Font: Institut Cartogràfic i Geològic de Catalunya (ICGC) i Municat.

1.2.3. DADES DE POBLACIÓ

DADES DE POBLACIÓ	
HABITANTS CENSATS ANY 2012	239 habitants
HABITANTS CENSATS ANY 2013	233 habitants
HABITANTS CENSATS ANY 2014	227 habitants
HABITANTS CENSATS ANY 2015	228 habitants
HABITANTS CENSATS ANY 2016	230 habitants
INCREMENT DE POBLACIÓ (absolut)	-9 habitants
INCREMENT DE POBLACIÓ (%)	-3,8 %
POBLACIÓ TURÍSTICA MITJANA	200 persones aproximadament

Font: Idescat (2012-2016), dades facilitades per l'Ajuntament de Maldà i elaboració pròpia.

1.2.4. INFRAESTRUCTURES I VIES DE COMUNICACIÓ

CARRETERES I AUTOPISTES				
CARRETERA / AUTOPISTA	TITULARITAT	PUNTS QUILOMÈTRICS (FRONTERERS)	PONTS I TÚNELS	ASFALTAT
Ctra. L-201 Origen a la Ctra. C-14, a Ciutadilla (Coll de Portell), i final a la Ctra. C-233, a Arbeca.	STCL*	PK 7,6 - PK 9,9, i PK 13,2 - PK 13,6 Entra pel nord-est del municipi, des de Sant Martí de Maldà, creua el nucli de Maldà, i surt del municipi per la banda centre-nord, cap a Belianes. Després torna a passar pel terme municipal per l'extrem nord-oest.	PK. 7,7	Si



CARRETERES I AUTOPISTES				
CARRETERA / AUTOPISTA	TITULARITAT	PUNTS QUILOMÈTRICS (FRONTERERS)	PONTS I TÚNELS	ASFALTAT
Ctra. L-220 Origen a la Ctra. L-201, a Maldà (LV-2014), i final a la Ctra. L-232, als Omells de na Gaia (LV-2338).	STCL*	PK 0,0 - PK 5,6 Parteix de la Ctra. LV-2014, al nord del municipi, i discorre cap al sud-est, sortint per aquesta banda del municipi, cap als Omells de na Gaia.	-	Si
Ctra. LP-2335 Origen a la Ctra. L-201, al nucli de Maldà, i final al límit provincial Lleida-Tarragona.	STCL*	PK 0,0 - PK 2,8 Parteix de la Ctra. L-201, al nucli de Maldà, i discorre cap al sud-est, sortint per aquesta banda del municipi, cap a Vallbona de les Monges.	-	Si
Ctra. LV-2014 Origen a la Ctra. L-201, a Maldà, i final a la Ctra. LV-2012, a l'Espluga Calba.	DIL**	PK 0,0 - PK 7,0 Parteix de la Ctra. L-201, al nord del municipi, travessa el terme municipal discorrent cap al sud, i surt per aquesta banda del municipi, cap l'Espluga Calba.	-	Si

* STCL: Servei Territorial de Carreteres de Lleida

** DIL: Diputació de Lleida

Font: Elaboració pròpia a partir de dades de l'ICGC i del Catàleg de carreteres de Catalunya.

CAMINS				
NOM CAMÍ	ORIGEN	DESTÍ	ASFALTAT	SECTOR DE RISC
CAMINS PRIMARIS¹				
Camí del Pla de l'Alzineta	Nucli de Maldà	-	No	I i III

¹ Segons el Pla especial d'emergències per incendis forestals de Catalunya (Pla INFOCAT):

Camins primaris: camins que tenen una amplada mínima de 5m i que permeten el pas creuat de vehicles de tipus bomba rural pesada (BRP).

Camins secundaris: camins i pistes forestals entre 3 i 5 m d'amplada amb sobre-amples disposats cada 100-150m que permeten el pas creuat de vehicles de tipus bomba rural pesada (BRP).

Camins terciaris: camins i pistes forestals que no permeten el pas creuat de camions tipus BRP i que tampoc no disposen de sobre-amples cada 100-150metres.



CAMINS				
NOM CAMÍ	ORIGEN	DESTÍ	ASFALTAT	SECTOR DE RISC
Camí del Socarrat	Camí del Coll de la Portella	-	No	I i III
Camí de Passadell	Nucli de Maldà	Camí de Comapregons	No	I i III
Camí del Coll de la Portella	Camí de Sant Joan	Camí del Socarrat	No	I i III
Camí del Coll de l'Arboç	Camí de Comapregons	Camí de les Comes	No	I i III
Camí dels Racons	Camí del Coll de l'Arboç	L-220 - Carretera dels Omells de Na Gaia	No	III
Camí del Calvari	Camí del Coll de l'Arboç	L-220 - Carretera dels Omells de Na Gaia	No	I
Camí de Comapregons	Camí de Passadell	Encreuament del camí del Puig i camí del pla del Senyor	No	I i III
Camí del Pla del Senyor	Camí del Puig	LV- 2014. Carretera de l'Espluga Calva	No	I
Camí del Puig	Camí del Pla del Senyor	Camí de la Serrania	No	I
Camí de l'Oliva	LV-2014. Carretera de l'Espluga Calva	Continuació del límit municipal Oest.	No	I
Camí del Molí al Vilet	Camí del Molí de l'Horta	Vilet	No	I i III
Camí de la Serrania	Camí del Puig	Camí del Picot a la Coma de l'Aliga	No	I i III
Camí de les Comes	Camí de la Serrania	LV- 2014. Carretera de l'Espluga Calva.	No	III
CAMINS SECUNDARIS¹				
Camí de l'Oliva	Continuació tram del camí Primari de l'Oliva	Continuació del límit municipal Oest.	No	I
Camí de Costa Segarra	Camí de Costa Segarra	Belianes	No	I



CAMINS				
NOM CAMÍ	ORIGEN	DESTÍ	ASFALTAT	SECTOR DE RISC
Camí del Puig	Camí de la Serrania	Camí de Comapregons	No	I
Camí de la Serrania	Camí del Puig	Camí del Picot a la Coma de l'Àliga	No	III
Camí del Picot a la Coma de l'Àliga	Camí de la Serrania	Camí del Picot	No	III
Camí del Picot	Camí del Picot a la Coma de l'Àliga	-	No	III
Camí del Socarrat	Camí del Socarrat	-	No	III
Camí del Coll de la Portella	Maldà	Inici Camí Primari del Coll de la Portella	No	I i III
Camí de Sant Joan	Camí del Coll de la Portella	-	No	I i III

Font: Elaboració pròpia a partir de dades ICGC i dades facilitades per l'Ajuntament de Maldà.

LÍNIA DE FERROCARRILS			
LÍNIA	CARACTERÍSTIQUES	ESTACIONS	PONTS I TÚNELS (PUNT QUILOMÈTRIC)
-	-	-	-

Nota: El municipi de Maldà no disposa de cap línia de ferrocarril.

ESTACIÓ AERONÀUTICA		
ESTACIÓ	DADES DE CONTACTE	CARACTERÍSTIQUES
-	-	-

Nota: El municipi de Maldà no disposa de cap estació aeronàutica.

1.2.5. SERVEIS BÀSICS

XARXA DE GAS		
ESTACIÓ DE GASIFICACIÓ	COMPANYIA	CARACTERÍSTIQUES DEL TRANSPORT
-	-	-

Nota: El municipi de Maldà no disposa de cap xarxa de gas.



XARXA ELÈCTRICA			
LÍNIA ELÈCTRICA / ESTACIONS DE TRANSFORMACIÓ	TENSIÓ (KV)	COMPANYIA	AFECTA LA MASSA FORESTAL?
Línia Elèctrica	-	Endesa Distribución, S.L.	No
Línia Elèctrica	-	Endesa Distribución, S.L.	Si
Estació transformadora (ET01)	-	Endesa Distribución, S.L.	No

Font: Elaboració pròpia a partir de dades facilitades per l'Ajuntament de Maldà.

XARXA DE TELECOMUNICACIONS					
TORRE DE TELECOMUNICACIONS	COMPANYIA	COORDENADES UTM 31/ETRS89		CARACTERÍSTIQUES	
		X	Y	Servei	Afecta a la massa forestal?
T01	Orange	336.835	4.602.077	Telefonia	Sí
T02	Abertis Telecom	336.731	4.601.658	TDT	Sí
T03	M&M Informàtica	336.439	4.601.754	Internet	No

Font: Elaboració pròpia a partir de dades facilitades per l'Ajuntament de Maldà.

XARXA D'AIGUA POTABLE		
SERVEI D'AIGUA POTABLE	COMPANYIA	SUBMINISTRAMENT
Servei de gestió municipal	Ajuntament de Maldà	Nucli urbà i disseminats

Font: Elaboració pròpia a partir de dades facilitades per l'Ajuntament de Maldà.

1.2.6. CLIMATOLOGIA

PRECIPITACIONS												
VALORS MITJOS PRECIPITACIONS MENSUALS DARRERS ANYS (2003-2015)												
MES	Gen.	Feb.	Març	Abr.	Maig	Juny	Jul.	Ago.	Set.	Oct.	Nov.	Des.
mm	24,45	19,54	31,03	60,75	47,01	27,35	21,12	19,77	30,75	43,85	44,07	15,23
PRECIPITACIONS	385,92 mm											
MESOS MÉS PLUJOSOS	Abril, Maig, Octubre i Novembre											
MESOS MÉS SECS	Febrer, Agost i Desembre											

Font: Dades de l'Estació Meteorològica Automàtica de Sant Martí de Maldà [WL], de les Taules de Dades de la Xarxa d'Estacions Meteorològiques Automàtiques 2003-2015, del Servei Meteorològic de Catalunya.



TEMPERATURA												
VALORS MITJOS TEMPERATURA MÀXIMA MITJANA MENSUAL DARRERS ANYS (2003-2015)												
MES	Gen.	Feb.	Març	Abr.	Maig	Juny	Jul.	Ago.	Set.	Oct.	Nov.	Des.
T ^a	4,69	6,11	9,56	12,71	16,46	21,29	23,88	23,9	19,48	15,08	9,07	5,18
MESOS MÉS CÀLIDS					Juny, Juliol i Agost							
MESOS MÉS FREDS					Gener, Febrer i Desembre							

Font: Dades de l'Estació Meteorològica Automàtica de Sant Martí de Maldà [WL], de les Taules de Dades de la Xarxa d'Estacions Meteorològiques Automàtiques 2003-2015, del Servei Meteorològic de Catalunya.

VENTS DOMINANTS												
VALORS DIRECCIÓ DOMINANT DEL VENT DARRERS ANYS (2003-2015)												
ANY	2002	2003	2004-2006	2007	2008	2009	2010	2011	2012	2013	2014	2015
Direcció	-	SE	-	SE	SE	SE	SE	SE	SE	SE	SE	SE

Font: Dades de l'Estació Meteorològica Automàtica de Sant Martí de Maldà [WL], de les Taules de Dades de la Xarxa d'Estacions Meteorològiques Automàtiques 2003-2015, del Servei Meteorològic de Catalunya.

DADES ESTACIÓ CLIMÀTICA MÉS PROPERA				
NOM	LOCALITZACIÓ	CARACTERÍSTIQUES		
		UTM X	UTM Y	Altitud
Sant Martí de Maldà [WL]	Sant Martí de Maldà	340.610	4.604.063	413
	Link web estació			
http://www.meteo.cat/observacions/xema/dades?codi=WL				

Font: Servei Meteorològic de Catalunya.

1.2.7. OROGRAFIA I HIDROLOGIA

DADES OROGRAFIA I HIDROLOGIA	
ALTITUD MÀXIMA	576 m (Les Collades)
ALTITUD MÀXIMA AMB POBLACIÓ / INFRAESTRUCTURES	515 m
ALTITUD MÍNIMA	364 m (A la zona Nord del municipi de Maldà)
ALTITUD MÍNIMA AMB POBLACIÓ / INFRAESTRUCTURES	375 m
ALTITUD DEL NUCLI URBÀ	426 m
RIUS	Riu Corb



DADES OROGRAFIA I HIDROLOGIA	
RIERES²	Riera del Maldanell
TORRENTS³	-
CANALS	Canal Segarra - Garrigues
LLACS	-
EMBASSAMENTS	-
ALTRES PUNTS D'AIGUA	Font Vella Font d'en Cana
PASSOS SOTERRANIS	-

Font: Elaboració pròpia a partir de dades ICGC i dades facilitades per Ajuntament de Maldà.

1.3. ORGANITZACIÓ MUNICIPAL DE PROTECCIÓ CIVIL

1.3.1. ESTRUCTURA, FUNCIONS I RESPONSABILITATS

L'organització municipal de protecció civil és el conjunt de persones encarregades de dur a terme la protecció civil del municipi, amb l'objectiu de fer front a les emergències que puguin sorgir dins del municipi per tal de salvar vides, protegir béns i cuidar el medi ambient.

L'estructura de l'organització municipal de protecció civil té com a punt més elevat de responsabilitat a l'Alcalde/essa, que és l'autoritat de protecció civil d'àmbit municipal i, com a base de l'organització, es troben les diferents comissions i comitès encarregats de dur a terme les accions per tal d'aplicar correctament el Pla de Protecció Civil Municipal.

En aquest apartat es donen a conèixer doncs, les diferents figures dins de l'organització municipal de protecció civil tot descrivint les seves funcions i responsabilitats.

L'organigrama municipal en emergències segueix el següent patró:

²Riera: Curs d'aigua generalment intermitent, per manca d'aigua a l'estiu, de vessant d'extensió comarcal i de cabal inferior al d'un riu.

³Torrent: Curs d'aigua temporal, de règim irregular, característic dels pendissos pronunciats i dels vessants de muntanya, pels quals davalla quan hi ha precipitacions estacionals o ocasionals.

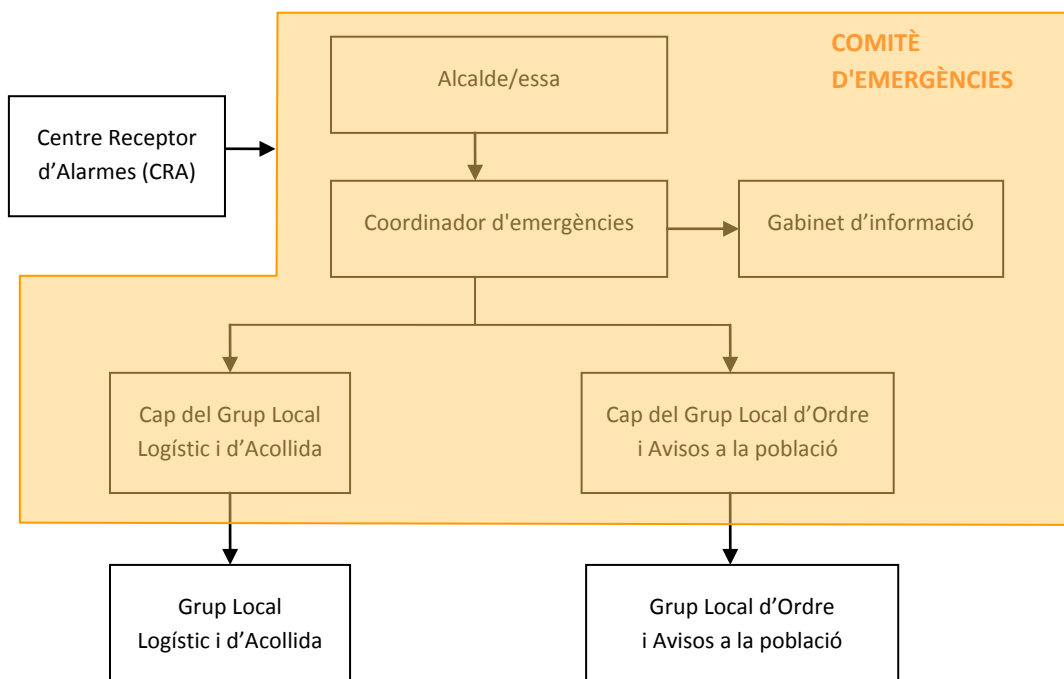

A continuació es realitza una descripció de les funcions i responsabilitats del municipi i de les figures de l'organigrama municipal:

Centre Receptor d'Alarmes (CRA)

És el centre on es reben i des d'on es notifiquen els avisos d'emergència del municipi.

Comitè d'Emergències:

- Alcalde/essa
- Consell Assessor
- Gabinet d'Informació municipal

Aquests òrgans es defineixen de la manera següent:

Alcalde/essa

L'Alcalde/essa del municipi és l'autoritat de protecció civil d'àmbit municipal, i per tant el/la director/a del Pla municipal de protecció civil o responsable municipal de l'emergència. Pot delegar les funcions de direcció del Pla al/la Tinent/a d'alcalde (o a altres regidors/es, si en manquen).

L'Alcalde/essa és el/la responsable màxim de l'elaboració, la implantació i l'execució del Pla de protecció civil municipal.



Consell Assessor

El Consell Assessor té per funcions:

- Assessorar el/la director/a del pla, l'Alcalde/essa.
- Analitzar i valorar la situació, aportant-hi tota la informació i trametent les instruccions de l'Alcalde/essa als seus respectius col·laboradors/es.
- Altres funcions específiques per a cada risc concret.

El Consell Assessor es compon de:

- El/La Cap del Grup local d'ordre i avisos a la població
- El/La Cap del Grup local logístic i d'acollida
- El/La Coordinador/a municipal de l'emergència
- Altres en funció del risc a criteri del director del Pla, en general tots els regidors/es i/o tècnics implicats en la resolució de l'emergència.

Grup local d'ordre i avisos a la població

Les funcions d'avisos són:

- Avisar a la població afectada que estigui en les zones de risc de l'emergència i especialment als elements vulnerables.
- Transmetre la informació de les mesures a adoptar per part de la població.

Les funcions d'ordre són:

- Coordinar i executar les tasques d'allunyament, evacuació o confinament de la població i dels elements vulnerables.
- Garantir la seguretat ciutadana a la zona de risc.
- Controlar els accessos a la zona de risc.
- Realitzar la vigilància viària a la zona d'emergència, efectuant el control del trànsit d'accés dels components dels grups d'emergència.
- Guiar els actuants cap al Centre de Comandament Avançat (CCA) i a l'Àrea sanitària.

Grup local logístic i d'acollida

Les seves funcions són:

- Proporcionar i gestionar els serveis bàsics municipals.
- Preparar els centres d'acollida i gestionar-los per tal que es pugui acollir a la població.
- Donar allotjament, proveïment d'aliments, control i serveis socials a les persones afectades.
- Subministrar tots els materials o combustibles que es necessitin.
- Rebre el voluntariat.



Coordinador municipal de l'emergència

És la figura que fa de vincle entre l'Alcalde/essa i els diferents grups d'emergència, essent el/la màxim/a responsable del Consell Assessor. És el/la responsable de comunicar amb els diferents grups d'emergència municipal i de controlar que tot es fa segons el previst, a més de suplir a l'Alcalde/essa en cas que fos necessari, amb una disponibilitat de 24 hores al dia.

Les seves funcions són:

- Coordinar l'emergència.
- Comunicar amb tots els grups d'emergència municipal.
- Rebre comunicacions del CRA.
- Assessorar l'Alcalde/essa.
- Controlar la situació i evolució de l'emergència i supervisar les accions dels diferents grups d'emergència.

Representant municipal als Plans d'àmbit superior

És el/la responsable de traslladar-se al CECAT, en cas que aquest ho requereixi, per tal de donar informació a Protecció Civil, d'una forma directa i conjunta, de tot el que pugui ser necessari per a la resolució de l'emergència.

Gabinet d'informació municipal

El Gabinet d'informació municipal és l'òrgan responsable de donar la informació en el moment de l'emergència.

Les seves funcions són:

- Aplegar informació sobre l'emergència.
- Transmetre (o difondre) la informació generada dins el Comitè d'Emergències a la població en general i a les persones directament o indirectament afectades.

A continuació consta l'organigrama municipal de l'emergència del municipi de Maldà:



ORGANITZACIÓ MUNICIPAL DE PROTECCIÓ CIVIL		
CÀRREC OPERATIU	NOM / CÀRREC HABITUAL	NÚMERO FITXA D'ACTUACIÓ
Centre Receptor d'Alarmes (CRA)	Ajuntament	1
Alcalde (Responsable municipal de l'emergència)	Sebastià Mata Molinero / Alcalde	3
Coordinador municipal de l'emergència	Jordi Escalé / 1r. Tinent alcalde	2
Cap del Grup local d'ordre i avisos a la població	Rosa Hernández / Administrativa	4
Cap del Grup local logístic i d'acollida	Josep Sala / Agutzil	5
Cap del Gabinet d'informació	Mariluz Mata / Regidora	6
Representant municipal als plans d'àmbit superior	Anna Sala / Regidora	7

1.3.2. CENTRES DE COORDINACIÓ

» CENTRE DE RECEPCIÓ D'ALARMES (CRA)

CENTRE DE RECEPCIÓ D'ALARMES		
Lloc	Ajuntament de Maldà	
Adreça	Pl. Homenatge a la Vellesa, 1 25266 Maldà (Lleida)	
Telèfon/ Fax*	973 330 045 / 973 331 111* (mòbil Alcalde)	
Correu electrònic	ajuntament@malda.cat	
Xarxa RESCAT*	Nom Responsable	Sebastià Mata Molinero
	Núm. ISSI	7125130 / 7225130
Altres comunicacions	Megafonia Ajuntament (nucli de Maldà) Telèfons fixes i mòbils SMS per a sords: 679 436 200 Fax per a sords: 900 500 112 Aplicacions mòbils: eBando i SmartVila Xarxes socials: Facebook	
Protocols, fitxes d'actuació, etc.	Fitxa d'actuació núm. 1 Directori telefònic (veure Document 6)	

* Veure [Annex 2](#).



El CRA és un centre que ha d'estar operatiu 24 hores al dia, 365 dies a l'any. En cas que no sigui possible, aquestes funcions seran dutes a terme per l'Alcalde/essa o persona en qui delegui.

Les funcions del CRA són:

- Notificar qualsevol alarma al **112** i al **CECAT**.
- Rebre la notificació de l'alarma i trametre-la.
- Valorar, segons el protocols establerts, la importància de l'alarma.
- Posar en marxa el avisos d'activació del Pla de protecció civil municipal.
- Informar-se, en els primers moments, de la marxa de l'emergència.
- Establir contacte amb el Coordinador municipal de l'emergència o l'Alcalde/essa.

» **CENTRE DE COORDINACIÓ OPERATIVA LOCAL (CECOPAL)**

CENTRE DE COORDINACIÓ OPERATIVA LOCAL	
Lloc	Ajuntament de Maldà
Adreça	Pl. Homenatge a la Vellesa, 1 25266 Maldà (Lleida)
Telèfon/ Fax*	973 330 045 / 973 331 111* (mòbil Alcalde)
Correu electrònic	ajuntament@malda.cat
Recursos	Directorí telefònic (veure Document 6)
Altres comunicacions	Megafonia Ajuntament (nucli de Maldà) Telèfons fixes i mòbils SMS per a sords: 679 436 200 Fax per a sords: 900 500 112 Aplicacions mòbils: eBando i SmartVila Xarxes socials: Facebook

Les funcions del CECOPAL són:

- És el centre de coordinació municipal, que realitza les accions determinades pel director del Pla. Des d'aquí es dirigeix i es coordinen les actuacions dels diversos serveis relacionats amb el Pla.
- Mantenir contacte directe i continu amb el **Centre de Coordinació Operativa de Catalunya**.
- Notificar als grups operatius i al **CECAT** l'activació i la desactivació del Pla de protecció civil municipal.
- Facilitar, si escau, la informació a la població del municipi, amb els mitjans oportuns, segons les circumstàncies del risc i l'evolució de la situació de l'emergència.



- Mobilitzar i assegurar la transmissió de la informació i les ordres als grups operatius municipals decidides per la direcció del Pla, així com activar els mitjans i recursos municipals necessaris.
- Canalitzar l'ordre de l'autoritat de protecció civil municipal de prestació de serveis personals i la requisita, la intervenció o l'ocupació temporal i transitòria dels béns necessaris per afrontar les situacions d'emergència.
- Donar suport als mitjans d'emergències, de seguretat i als serveis especialitzats aliens que intervinguin en el municipi sota l'estructura del Pla activat.

1.4. PROGRAMA I PROCEDIMENT D'IMPLANTACIÓ, SIMULACRES, MANTENIMENT, REVISIÓ I ACTUALITZACIÓ

1.4.1. PROGRAMA IMPLANTACIÓ DEL PLA

Es duran a terme les següents reunions d'implantació de l'operativitat del Pla en els actuant:

DATA	TIPUS	RISC	ADREÇAT A
4t. trimestre	Reunió de coordinació municipal de prevenció (detall de problemes i actuacions preventives dins el municipi), per cada risc. Revisió de material que pot ser susceptible de ser utilitzat en cas d'emergència.	Incendis forestals	Comitè d'Emergències
		Nevades	
		Inundacions	
4t. trimestre	Campanya informativa (amb tríptics, publicacions,...)*	Nevades	Població
2n. trimestre		Pregons	
	Inundacions		

* Veure [Annex 3](#).

1.4.2. MANTENIMENT DEL PLA

MANTENIMENT DEL PLA	
Data d'homologació:	---
Data d'homologació de l'última revisió:	---
Data de l'última actualització:	--- (anual)
Data de la propera revisió:	4 anys després de la data d'homologació



1.4.3. PROGRAMA D'EXERCICIS I SIMULACRES

Dins dels objectius del programa d'implantació s'hi troba la programació, realització i avaluació de simulacres que validin el correcte funcionament del Pla de Protecció Civil Municipal, tal com s'ha previst i com s'ha portat a la pràctica. Així mateix, és necessari programar simulacres al llarg del temps, a fi de validar el correcte funcionament del pla durant tot el seu període de vigència. Realitzar simulacres i informar-ne als òrgans de les administracions competents, és una obligació de la persona responsable de la Implantació del Pla.

Els simulacres pretenen verificar i comprovar:

- L'eficàcia de l'organització de resposta davant d'una emergència.
- La capacitat del personal adscrit a l'organització de resposta.
- L'entrenament de tot el personal del centre en la resposta davant d'una situació d'emergència.
- La suficiència i idoneïtat dels mitjans i recursos assignats.
- L'adequació dels procediments d'actuació.
- La validació del correcte funcionament del procediment de comunicació de les emergències.

La realització de simulacres té per objecte l'activació total o parcial de les accions contingudes en el Document nº4: Procediments operatius per risc.

S'ha de dur a terme, com a mínim, un simulacre del Pla de Protecció Civil Municipal cada any.

A més, la Direcció General de Protecció Civil de la Generalitat de Catalunya convoca els corresponents simulacres dels plans especials segons el seu propi programa d'implantació i manteniment. Quan un d'aquests simulacres afecti el municipi, aquest pot substituir el següent simulacre bianual programat.

A continuació es mostren uns exercicis a seguir anualment:

DATA	TIPUS	ADREÇAT A
4t. trimestre	Comunicacions internes (trucades telefòniques, etc.) Comunicacions externes CECAT (mitjançant Xarxa RESCAT i trucada telefònica) i 112 (mitjançant trucada telefònica).	Organigrama municipal de l'emergència Població implicada
4t. trimestre	Simulacre per risc de nevades	
2n. trimestre	Simulacre per risc d'incendis forestals	
	Simulacre per risc d'inundacions	



Cada vegada que es realitzi un exercici o simulacre s'ha d'emplenar la fitxa següent:

PROGRAMA D'EXERCICIS I SIMULACRES			
EXERCICI Nº:			
DATA:		HORA:	
ESCENARI:			
ZONA INVOLUCRADA:			
CARACTERÍSTIQUES:			
VERIFICACIÓ I COMUNICACIÓ D'EXERCICI A ORGANISME OFICIAL COMPETENT:			
AVALUACIÓ:			



1.5. PLA DE RECUPERACIÓ

1.5.1. BASES PER AL PLA DE RECUPERACIÓ PREVIST A L'ARTICLE 31 DE LA LLEI 4/1997

1. Recopilació de les fonts d'informació dels danys produïts:
 - Tècnics municipals
 - Brigada d'obres
 - Mossos d'Esquadra, Guàrdia Civil.
 - Bombers
 - Servei d'enllumenat, de clavegueram, etc. del municipi.
 - Companyies de l'aigua, del gas, d'electricitat i de telèfons.
 - Serveis de transports: ferrocarrils, transport urbà, empreses d'autocars, empreses de transports, etc.
 - Carreteres.
 - Indústries, comerços, etc. del municipi.
 - Particulars.
 - Serveis sanitaris.
 - Altres que el municipi consideri oportú.
2. Recopilació de les dades dels danys que s'han produït:
 - Localització dels danys: cal indicar el lloc concret (fins i tot amb cartografia).
 - Descripció de:
 - Els elements afectats (cal indicar el tipus d'element i una descripció).
 - Els tipus dels danys que s'han produït.
 - Causes que han produït els danys.
3. Valoració econòmica dels danys (despeses que s'han generat durant l'emergència i cost per recuperar la normalitat).

Mesures de recuperació:

És responsabilitat de l'Ajuntament l'adopció immediata de les mesures següents:

- Notificació a les companyies de gas, d'electricitat, de telèfons, de llum, carreteres, mitjans de transport de les avaries, talls de subministrament, dels danys que s'han produït.
- Acollida de la població.
- Proveïment de recursos a la població.
- Desenrunament i neteja.
- Recerca de mitjans i recursos.
- Control d'aqüífers.



Proposta de reconstrucció o reparació dels danys:

- Descripció de les obres, reparacions, etc., a realitzar per recuperar o reparar els danys (la proposta es pot realitzar per evitar la repetició dels danys).
- Valoració econòmica (cost per recuperar la normalitat).
- Designació de responsables.
- Definició de terminis.

Procediment de sol·licitud de mesures a altres administracions:

Cal saber si la zona s'ha declarat o no zona d'actuació especial (o catastròfica). En aquest cas les ajudes vindran de l'Estat, el qual aprova un Reial decret llei (primer l'aprova el Consell de Ministres i posteriorment el validen les Corts), per establir de forma concreta i per a cada catàstrofe totes les mesures, actuacions i procediments a seguir. S'hi estableixen, també, les previsions de finançament mitjançant el crèdit extraordinari.

Al marge de les subvencions que dona l'Estat, pot haver-hi ajudes de les comunitats autònomes, la Unió Europea, les diputacions, etc. En aquest cas, cal tenir en compte que aquestes ajudes són incompatibles amb les que pugui donar l'Estat.

Cal destacar que queden excloses les ajudes de les diferents administracions als danys produïts en béns assegurats, ja que existeix el Consorci de Compensació d'Assegurances, entitat autònoma de caràcter públic que actua com a reasseguradora de les companyies privades en cas que es produeixin catàstrofes.

1.5.2. LA COMISSIÓ DE RECUPERACIÓ PREVISTA A L'ARTICLE 33 DE LA LLEI 4/1997

Per a l'execució dels plans de recuperació, s'ha de crear una comissió de recuperació, integrada per representants de l'Administració de l'Estat, de l'Administració de la Generalitat i de la local, amb la missió de coordinar les mesures i els ajuts que el pla estableix per a les diverses administracions i, a aquests efectes, d'establir el procediment per a la sol·licitud d'ajuts i per a la materialització d'aquests.

D'aquesta forma l'Ajuntament ha de preveure el següent:

- Procediment per a la identificació i l'avaluació dels danys produïts
Convé que l'Ajuntament destini almenys un tècnic per realitzar el treball de recollida d'informació respecte els danys produïts en cas d'emergència.
- Mesures de recuperació
Definir totes les mesures, tant d'adopció immediata, com a mitjà i llarg termini, per tal de realitzar el control de recuperació, obres, reparacions i altres mesures per tal de recuperar la normalitat.



- Procediment de sol·licitud de mesures a les altres administracions

En el supòsit que la catàstrofe produïda hagi estat declarada d'actuació especial, o es gaudeixi d'alguna subvenció per part d'algun òrgan públic, s'ha de realitzar aquest protocol d'ajudes al municipi.

1.5.3. LÍNIES D'AJUT EN ATENCIÓ A NECESSITATS DERIVADES DE SITUACIONS D'EMERGÈNCIA O DE NATURALESA CATASTRÒFICA

Periòdicament, en funció de les diverses situacions d'emergència o catàstrofes que s'hagin pogut generar en un territori, les administracions competents estableixen línies d'ajut per fer front a les necessitats derivades d'aquestes situacions d'emergència o de naturalesa catastròfica.

Les normatives que regulen la publicació d'aquestes línies d'ajut són:

A nivell estatal:

- *Real Decreto 307/2005, de 18 de marzo, por el que se regulan las subvenciones en atención a determinadas necesidades derivadas de situaciones de emergencia o de naturaleza catastrófica y se establece el procedimiento para su concesión, modificado por el Real Decreto 477/2007, de 13 de abril (B.O.E. núm. 67, de 19 de marzo de 2005).*
- *Real Decreto 477/2007, de 13 de abril, por el que se modifica el Real Decreto 307/2005, de 18 de marzo, por el que se regulan las subvenciones en atención a determinadas necesidades derivadas de situaciones de emergencia o de naturaleza catastrófica, y se establece el procedimiento para su concesión (B.O.E. núm. 90, de 14 de abril de 2007).*
- *Corrección de errores del Real Decreto 477/2007, de 13 de abril, por el que se modifica el Real Decreto 307/2005, de 18 de marzo, por el que se regulan las subvenciones en atención a determinadas necesidades derivadas de situaciones de emergencia o de naturaleza catastrófica, y se establece el procedimiento para su concesión (B.O.E. núm. 94, de 19 de abril de 2007).*
- *Orden INT/277/2008, de 31 de enero por la que se desarrolla el Real Decreto 307/2005, de 18 de marzo, por el que se regulan las subvenciones en atención a determinadas necesidades derivadas de situaciones de emergencia o de naturaleza catastrófica, y se establece el procedimiento para su concesión (B.O.E. núm. 37, de 12 de febrero de 2008).*



- Els diversos *Real Decreto-ley* que l'estat dicta, en base al principi constitucional de solidaritat, mitjançant els quals es regulen ajudes específiques i es dona resposta a necessitats inajornables, com són les de fer front a situacions d'emergència o de naturalesa catastròfica.

És el caràcter extraordinari i d'urgent necessitat de les situacions d'emergència o de naturalesa catastròfica, el que acredita al Govern a dictar aquestes disposicions legislatives provisionals, fent ús de l'autorització continguda a l'article 86 de la Constitució.

A nivell autonòmic:

- Ordre GRI/376/2002, de 4 de novembre, per la qual s'estableixen les bases generals per a l'atorgament d'ajuts als ens locals de Catalunya en situacions excepcionals, d'urgència o derivades de catàstrofe.
- Llei de pressupostos de la Generalitat de Catalunya, publicada anualment, en la que s'assigna una sèrie d'ajuts per a les despeses generades derivades de situacions d'emergència.



2. DOCUMENT 2. ANÀLISI DEL RISC

2.1. RISCOS CONSIDERATS

En l'anàlisi del risc es consideren diversos riscos especials que poden afectar al municipi.

Els **riscos especials** són aquells riscos o emergències, la naturalesa dels quals requereix d'uns mètodes tècnics i científics adequats per avaluar-los i tractar-los.

Els Plans especials de Catalunya de cada risc determinen quins municipis es troben obligats i quins municipis estan recomanats a elaborar els corresponents Plans d'Actuació Municipal (PAM) per a cada risc.

En el cas del municipi Maldà, aquest es troba a obligat a elaborar els PAMs dels riscos següents:

- Incendis forestals (INFOCAT)
- Nevades (NEUCAT)

Addicionalment, el municipi de Maldà està recomanat a elaborar el PAM del risc següent:

- Inundacions (INUNCAT)

A l'[Annex 4](#) es troba una descripció dels riscos dels riscos especials considerats.

2.2. AVALUACIÓ DELS RISCOS

Un cop identificats els riscos especials que poden tenir una afectació al municipi, es procedeix a la seva avaluació.

2.2.1. AVALUACIÓ DELS RISCOS ESPECIALS

El mètode d'avaluació adoptat és un mètode que incorpora alguns dels criteris de l'Institut Nacional de Seguretat i Higiene en el Treball, on es valora:

Per una banda, per a cadascun dels **escenaris** identificats, la **probabilitat** que es doni l'escenari en qüestió:



Probabilitat baixa	Quan l'emergència es dona en rares ocasions (p.ex.: menys d'una vegada cada 100 anys).
Probabilitat mitjana	Quan l'emergència es dona algunes vegades (p.ex.: entre una vegada a l'any i cada 100 anys).
Probabilitat alta	Quan l'emergència es dona sempre o quasi sempre (p.ex.: més d'un cop l'any).

Per altra banda, per a cadascun dels **escenaris** esmentats, es valoren les seves **conseqüències**.

Cal tenir en compte que, per aquells riscos els quals tenen lloc de forma localitzada en el territori, la valoració ha d'incloure el criteri de proximitat als elements d'afectació, presentant majors conseqüències els més propers a l'indret de l'esdeveniment de risc.

Conseqüència baixa	L'emergència no suposa danys al municipi afectat. Només es causen problemes operatius.
Conseqüència mitjana	L'emergència produeix danys a la zona on s'ha produït l'accident. Pot suposar la interrupció de l'operativitat normal d'aquella zona del municipi. Lesions lleus a les persones.
Conseqüència alta	L'emergència produeix la destrucció total de la zona on s'ha produït l'incident. Suposa la interrupció del procés i l'afectació a instal·lacions del voltant. Morts.

L'**estimació del risc** per a cada **escenari** s'avalua a partir de les probabilitats i les conseqüències en la taula següent:

		Conseqüències		
		Baixa	Mitjana	Alta
Probabilitat	Baixa	Trivial	Tolerable	Moderat
	Mitjana	Tolerable	Moderat	Important
	Alta	Moderat	Important	Sever

Si de l'avaluació del risc es dedueix que el risc no és ni tolerable ni trivial (és a dir, és moderat, important o sever), s'ha de controlar aquest risc mitjançant l'aplicació de les mesures preventives o correctores adients.



Els nivells de l'estimació del risc indicats al quadre anterior, constitueixen la base per decidir si es requereix millorar els controls existents o implantar uns de nous.

A la taula següent es mostra un possible criteri per la **presa de decisió**. La taula també indica que els esforços precisos per al control dels riscos i la urgència amb la que s'han d'adoptar les mesures preventives i de control, han de ser proporcionals al risc.

Risc	Acció i temporització
Trivial	No es requereix cap acció específica.
Tolerable	No es necessita millorar l'acció preventiva, però es poden considerar solucions més rentables o millores que no suposin una càrrega econòmica important. Es requereixen comprovacions periòdiques per assegurar-se que es manté l'eficàcia de les mesures de control.
Moderat	S'han de fer esforços per reduir el risc determinant les inversions precisos. Les mesures per a reduir el risc s'han d'implantar en un període determinat. Quan el risc moderat està associat amb conseqüències molt nocives, es precisarà una acció posterior per establir amb més precisió la probabilitat de dany com base per determinar la necessitat de millora de les mesures de control.
Important	No s'ha de realitzar l'activitat fins que s'hagi reduït el risc. Pot ser necessari dedicar recursos considerables per controlar el risc.
Sever	No s'ha de realitzar l'activitat fins que s'hagi reduït el risc. Si no és possible reduir el risc, inclús amb els recursos il·limitats, s'hauria de prohibir l'activitat.

Tan mateix, en l'actual Document Únic de Protecció Civil Municipal (DUPROCIM) del municipi de Maldà, es pretén identificar tots els elements vulnerables potencials associats a cadascun dels riscos identificats, independent del resultat obtingut en l'estimació del risc corresponent.

D'aquesta manera, es vol evitar la no inclusió de determinats elements vulnerables potencials, per aquells casos excepcionals en que el risc pogués prendre o presentar característiques o un abast fora del rang del que podria ser habitual o esperat en el territori.

- **RISCOS ESPECIALS:**

- **INCENDIS FORESTALS:**

Afectació municipal:

Segons el Pla INFOCAT, el municipi de Maldà està obligat a disposar d'un Pla d'Actuació Municipal per risc d'incendi forestal, atenent al criteri de **perill** (a estar afectat per un incendi forestal).



Àrees d'afectació:

L'àrea d'afectació potencial en cas d'incendi forestal es correspon amb la totalitat del territori del municipi de Maldà, especialment aquelles zones en les que s'hi troben masses forestals importants.

Avaluació del risc al municipi:

L'avaluació del risc al municipi es realitza considerant la probabilitat que tingui lloc l'esdeveniment de risc i les conseqüències que es generarien davant aquest esdeveniment.

Segons cartografia d'incendis forestals (1986-2015) del Departament d'Agricultura, Ramaderia, Pesca i Alimentació, al municipi de Maldà no s'ha produït cap incendi forestal durant el període del 1986 al 2015. També segons les indicacions dels representats del municipi, al territori no s'ha produït cap incendi forestal amb repercussions materials ni humanes en els últims anys.

Atenent a l'històric d'incendis forestals al municipi de Maldà, la **probabilitat** que tingui lloc un incendi forestal al municipi podria ésser **mitjana**.

Considerant els efectes potencials que generaria un esdeveniment d'aquest tipus al territori, atenent als elements vulnerables al risc, les característiques del territori i els recursos de que disposa del municipi, la **conseqüència** associada a una emergència d'incendi forestal al municipi és **mitjana**.

D'aquesta forma, en l'avaluació del risc d'incendi forestal es conclou que aquest risc és **MODERAT**.

Els elements del municipi que es podrien veure afectats per un incendi forestal són tota la població, l'agricultura i els ramats del municipi.

- **NEVADES**

Afectació municipal:

Segons el Pla NEUCAT, atenent a les característiques del municipi de Maldà, amb una alçada superior als 400 m (428 m), el municipi es troba obligat a disposar d'un Pla d'Actuació Municipal per risc de nevades.

Àrees d'afectació:

L'àrea d'afectació potencial en cas de nevada es correspon amb la totalitat del territori del municipi de Maldà.



Avaluació del risc al municipi:

L'avaluació del risc al municipi es realitza considerant la probabilitat que tingui lloc l'esdeveniment de risc i les conseqüències que es generarien davant aquest esdeveniment.

Segons indicacions dels representats municipals, en els darrers anys s'han produït les següents fortes nevades; l'any 1983, amb gelades que causaren desperfectes per la congelació de canonades d'aigua amb els conseqüents problemes de subministrament, i l'any 2010, amb afectació de camins, vegetació, marges de pedra, etc.

En base als històrics de nevades al municipi, i el Mapa de nombre mitjà anual de dies de precipitació en forma de neu de l'Agència Estatal de Meteorologia (AEMET)⁴, essent aquest de 5 dies per al territori de Maldà, la **probabilitat** que tingui lloc un esdeveniment de nevada al municipi és **alta**.

Si es consideren els efectes potencials generats per una nevada al territori, tenint en compte el tipus d'elements vulnerables al risc, atenent que els edificis en mal estat presents al municipi no es troben habitats (C. Sant Agustí, Passatge Vallverdú i C. del Sol), alhora que tenint en compte els recursos de que disposa el municipi, així com la probable intensitat d'una nevada, la qual és en funció de l'altitud del territori; la **conseqüència** associada a una emergència de nevada al municipi és **baixa**.

D'aquesta forma, en l'avaluació del risc de nevada es conclou que aquest risc és **MODERAT**.

Els elements del municipi que es podrien veure afectats per una nevada són tota la població, les infraestructures, el subministrament de serveis bàsics (afectació a les instal·lacions), edificis, etc.

• **INUNDACIONS:**

Afectació municipal:

Segons el Pla INUNCAT⁵, el municipi de Maldà presenta un Nivell de **Risc moderat**, pel que no està obligat a disposar d'un Pla d'Actuació Municipal per risc d'inundacions, tot i que si està recomanat.

Els municipis amb risc moderat, són aquells en què:

- Hi ha entre 5 i 25 persones en àrea inundable i existeixen danys monetaris.
- Hi ha entre 25 i 50 persones en àrea inundable, els danys calculats són inferiors a 60.000 euros i la perillositat de la conca és lleu.

⁴ "Pla especial d'emergències per nevades a Catalunya". Protecció civil. Departament d'Interior. Generalitat de Catalunya.

⁵ "Pla especial d'emergències per inundacions de Catalunya". Protecció civil. Departament d'Interior. Generalitat de Catalunya.



- Hi ha menys de 5 persones en àrea inundable, existeixen danys monetaris i la perillositat de la conca és greu o moderada.

Àrees d'afectació:

Les àrees d'afectació potencial per inundacions es corresponen amb les zones potencialment inundables definides pel Pla INUNCAT.

Avaluació del risc al municipi:

L'avaluació del risc al municipi es realitza considerant la probabilitat que tingui lloc l'esdeveniment de risc i les conseqüències que es generarien davant aquest esdeveniment.

Segons indicacions dels representats del municipi, en els últims anys han tingut lloc les següents inundacions: el 02.08.2014 es tapà l'ull del pont i s'inundaren conreus, i el 03.11.2015 tingué lloc una rubinada sense desperfectes importants

D'acord amb l'anàlisi històrica d'esdeveniments d'inundacions, la **probabilitat** que tingui lloc una inundació al municipi és **mitjana**.

Considerant els efectes potencials que generaria una inundació al territori, tenint en compte les potencials zones d'afectació, així com els elements vulnerables identificats, la **conseqüència** associada a una emergència d'inundació al municipi és **baixa**.

D'aquesta forma, en l'avaluació del risc d'inundació es conclou que aquest risc és **TOLERABLE**.

Els elements del municipi que es podrien veure afectats per una inundació són els que es troben ubicats en les zones potencialment inundables.

2.2.2. TAULES RESUM AVALUACIÓ DELS RISCOS ESPECIALS

A continuació es mostra la **taula resum d'avaluació dels riscos especials** considerats:

RISC	AVALUACIÓ
Incendis forestals	Probabilitat: Mitjana Conseqüència: Mitjana Avaluació del risc: MODERAT Afectació: Es poden veure afectats la població, l'agricultura i la ramaderia de tot el municipi. <u>Classificació INFOCAT:</u> Perill d'incendi forestal.



RISC	AVALUACIÓ
Nevades	Probabilitat: Alta Conseqüència: Baixa Avaluació del risc: MODERAT Afectació: Es poden veure afectats la població, les infraestructures, el subministrament de serveis bàsics (afectació a instal·lacions), edificis, etc., de tot el municipi. <u>Classificació NEUCAT: Municipi amb < 20.000 hab. i > 400 m d'alçada.</u>
Inundacions	Probabilitat: Mitjana Conseqüència: Baixa Avaluació del risc: TOLERABLE Afectació: Es poden veure afectats els elements del municipi que es troben ubicats en les zones potencialment inundables. <u>Classificació INUNCAT: Nivell de Risc Moderat.</u>



3. DOCUMENT 3. VULNERABILITAT MUNICIPAL

3.1. ÀREES O SECTORS D'AFECTACIÓ

3.1.1. EMERGÈNCIES PER INCENDIS FORESTALS

VULNERABILITAT MUNICIPAL		
SECTOR DE RISC	UBICACIÓ	DESCRIPCIÓ
Sector I	Nord-oest del terme municipal.	<p>Aquest àrea, degut al poc relleu de la zona, es troba pràcticament tota conreada. S'hi troben així principalment conreus (cereals, olivers, ametllers, etc.), alhora que alguna zona de matollars i alguna altra petita zona de bosc dens.</p> <p>Els elements d'afectació en aquest sector corresponen a: Població (habitatges aïllats) Ramaderia (granges) Infraestructures (camins i carreteres). Conreus Algunes masses forestals</p>
Sector II	Nord-est del terme municipal, nucli urbà el municipi.	<p>Correspon a l'àrea que abasta el nucli urbà de Maldà.</p> <p>Els elements d'afectació en aquest sector corresponen a: Població Edificacions Infraestructures (vies de circulació) Algunes masses forestals Alguns conreus Ramaderia</p>



VULNERABILITAT MUNICIPAL		
SECTOR DE RISC	UBICACIÓ	DESCRIPCIÓ
Sector III	Nord-est, centre i sud del terme municipal.	<p>Correspon a l'àrea ubicada a l'est del nucli urbà i al centre i sud del municipi. Aquesta zona es caracteritza per presentar un relleu irregular, alternant zones amb poc relleu en les que s'hi desenvolupen cultius, amb zones amb relleu poblades de vegetació espontània. D'aquesta forma s'hi troben cultius (cereals, olivers, ametllers, etc.), amb zones intercalades de matollars i bosc dens. Es correspon amb la zona on es concentra la major superfície de massa forestal.</p> <p>Els elements d'afectació en aquest sector corresponen a: Població (habitatges aïllats) Ramaderia (granges) Infraestructures (camins i carreteres) Conreus Masses forestals</p>

A continuació és presenta un mapa del municipi de Maldà amb els sectors d'afectació descrits:

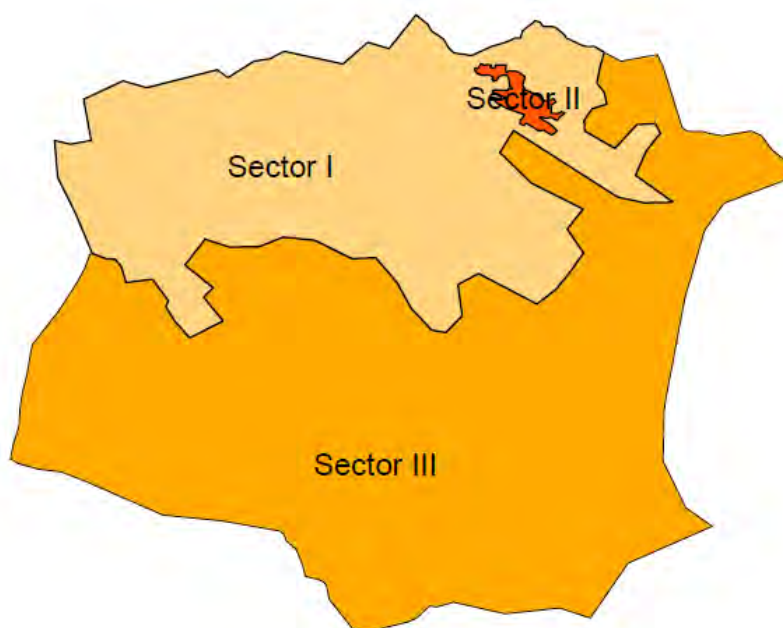

Imatge 1: Sectors d'afectació per emergències d'incendis forestals



3.1.2. EMERGÈNCIES PER NEVADES

VULNERABILITAT MUNICIPAL		
SECTOR DE RISC	UBICACIÓ	DESCRIPCIÓ
Nucli de Maldà	Nord-est del terme municipal, nucli urbà el municipi.	Els elements d'afectació en aquest sector corresponen a: Serveis bàsics Edificis en mal estat Població
Habitatges i activitats aïllades del municipi	Tot el territori del terme municipal (els habitatges aïllats es troben dispersos per tot el municipi).	Els elements d'afectació en aquest sector corresponen a: Serveis bàsics Edificis en mal estat Població
Ctra. L-201	Discorre per la banda nord-est del municipi, entrant pel nord-est, des del municipi de Sant Martí de Maldà, creua el nucli de Maldà, i surt del municipi per la banda centre-nord cap al municipi de Belianes. Posteriorment tornar a passar pel terme municipal, pel seu extrem nord-oest.	
Ctra. L-220	Discorre per la banda est del municipi, des de la Ctra. LV-2014 al nord del terme, cap a la banda sud-est del mateix, i surt del municipi pels Omells de na Gaia.	Els elements d'afectació en aquest sector corresponen a: Vies de circulació de vehicles Usuaris de les vies de circulació de vehicles
Ctra. LP-2335	Discorre per la banda est del municipi, des de la Ctra. L-201 al nucli de Maldà, cap a la banda est, i surt del municipi per Sant Martí de Maldà.	
Ctra. LV-2014	Discorre del nord al sud del terme municipal, des de la Ctra. L-201 al nord del municipi, travessa el mateix cap al sud, i surt per aquesta banda cap al municipi de L'Espluga Calba.	



VULNERABILITAT MUNICIPAL		
SECTOR DE RISC	UBICACIÓ	DESCRIPCIÓ
Camins del municipi	Discorren per tot el territori del terme municipal.	Els elements d'afectació en aquest sector corresponen a: Camins principals de circulació de vehicles Usuaris dels camins de circulació de vehicles

3.1.3. EMERGÈNCIES PER INUNDACIONS

VULNERABILITAT MUNICIPAL		
SECTOR DE RISC	UBICACIÓ	DESCRIPCIÓ
Zones potencialment inundables Riera de Maldanell.	Zones al voltant i zones properes a la Riera de Maldanell, a l'est del municipi.	Els elements d'afectació en aquest sector corresponen a: Població (habitatge aïllat i altra població potencialment present en la zona pot. inundable) Bestiar (granja) Vies de circulació i població usuària de les infraestructures (Ctra. L-201 i Ctra. LP-2335)
Zones potencialment inundables Riu Corb.	Zones al voltant del Riu Corb, al nord-est del municipi.	Els elements d'afectació en aquest sector corresponen a: Població (habitatge aïllat i altra població potencialment present en la zona pot. inundable) Bestiar (granja). Vies de circulació i població usuària de les infraestructures (variant Ctra. L-201; pel Molí de l'Horta)
Zones potencialment inundables, banda oest del municipi.	Zones potencialment inundables, a l'oest del municipi	Els elements d'afectació en aquest sector corresponen a: Població (potencialment present en la zona pot. inundable) Vies de circulació i població usuària de les infraestructures (camins diversos del municipi)



3.2. ELEMENTS VULNERABLES

3.2.1. EMERGÈNCIES PER INCENDIS FORESTALS, INUNDACIONS, NEVADES I SISMES

VULNERABILITAT MUNICIPAL							
CODI	NOM	COORDENADES UTM 31/ETRS89		UBICACIÓ / ADREÇA	AFECTACIÓ PER RISC:		
		X	Y		Incendis Forestals*	Nevades	Inundacions
NU01	Nucli de Maldà	336.402	4.601.782	-	Sí	Sí	Sí (només una petita part de la banda sud-oest del nucli)
EQ01	Ajuntament de Maldà	336.554	4.601.792	C. Homenatge a la Vellesa, 1	Sí	Sí	No
EQ02	CEIP de Maldà	336.712	4.601.772	C. Escola, 8	Sí	Sí	No
EQ03	Local Cultural	336.542	4.601.709	C. Sant Pere, 7	Sí	Sí	No
EQ04	Llar de Jubilats	336.548	4.601.791	C. Homenatge a la Vellesa, 1	Sí	Sí	No
EQ05	Zona esportiva	336.093	4.602.068	-	Sí	Sí	No
EQ06	Font vella	336.151	4.601.648	-	Sí	Sí	Sí
EQ07	Residència d'avis	336.557	4.601.801	-	Sí	Sí	No
HA01		333.227	4.599.709	-	Sí	Sí	Sí (només l'accés)
HA02		333.715	4.599.954	-	Sí	Sí	No
HA03 / GR13		336.006	4.601.819	-	Sí	Sí	Sí (la zona de la granja)
HA04		336.147	4.602.016	-	Sí	Sí	No
HA05		335.764	4.598.823	-	Sí	Sí	No
HA06		335.772	4.601.787	-	Sí	Sí	No
HA07		336.117	4.597.117	-	Sí	Sí	No
HA08		336.679	4.597.648	-	Sí	Sí	No
HA09 / GR14		337.007	4.602.205	-	Sí	Sí	Sí (la zona de la granja)
HA10		336.387	4.597.063	-	Sí	Sí	No



VULNERABILITAT MUNICIPAL							
CODI	NOM	COORDENADES UTM 31/ETRS89		UBICACIÓ / ADREÇA	AFECTACIÓ PER RISC:		
		X	Y		Incendis Forestals*	Nevades	Inundacions
HA11		334.088	4.601.505	-	Sí	Sí	No
AC01		335.744	4.601.810	-	Sí	Sí	No
GR01		337.332	4.601.126	-	Sí	No	No
GR02		334.658	4.601.940	-	Sí	No	No
GR03		335.042	4.601.574	-	Sí	No	No
GR04		335.519	4.601.793	-	Sí	No	No
GR05		335.588	4.601.525	-	Sí	No	No
GR06		335.575	4.601.234	-	Sí	No	No
GR07		335.724	4.600.788	-	Sí	No	No
GR08		336.250	4.601.313	-	Sí	No	Sí (només l'accés)
GR09		336.994	4.601.677	-	Sí	No	No
GR10		335.549	4.602.342	-	Sí	No	Sí
GR11		335.973	4.602.008	-	Sí	No	No
GR12		336.944	4.601.524	-	Sí	No	No

* Totes aquelles instal·lacions i edificacions afectades per normativa sectorial específica de prevenció d'incendis forestals, hauran de complir amb els requisits específics corresponents establerts en l'esmentada normativa (veure [Annex 1](#)).



4. DOCUMENT 4. PROCEDIMENTS OPERATIUS PER RISC

4.1. PROCEDIMENT OPERATIU

4.1.1. CRITERIS D'ACTIVACIÓ. NIVELLS.

» PREALERTA:

La prealerta es produeix, en general quan:

- És previsible un fenomen que pot produir situacions de risc per la població a mig termini.
- També es pot produir en maniobres en determinades instal·lacions (per exemple les derivades de control de preses que generen cabals propers a produir inundacions).

La prealerta no implica l'activació del Pla.

» ALERTA:

El Pla s'activa en **fase d'alerta**, en general quan:

- S'informa de l'activació d'un Pla Especial de la Generalitat en fase d'alerta per afectació a la zona on es troba el municipi.
- Quan hi ha paràmetres objectius que fan preveure una situació d'emergència important a la població a curt termini.
- Davant d'emergències per riscos naturals que no afectin ni puguin afectar a persones, béns i vies de comunicació.
- En emergències en determinades instal·lacions o infraestructures que no puguin produir danys a l'exterior però que puguin produir alarma en la població.

» EMERGÈNCIA:

El Pla s'activa en **fase d'emergència**, en general davant de les situacions següents:

- S'informa de l'activació d'un Pla Especial de la Generalitat en fase d'emergència per afectació a la zona on es troba el municipi.
- Davant d'emergències que puguin comportar, per la seva evolució, un greu risc per al municipi o danys a la població.

A l'[Annex 5](#) es detallen els criteris d'activació dels Plans de Protecció Civil de la Generalitat de Catalunya.



4.1.2. TASQUES PREVENTIVES I OPERATIVES ASSOCIADES A CADASCUN DELS NIVELLS

TASQUES PREVENTIVES I OPERATIVES ASSOCIADES RISC D'INCENDI FORESTAL	
TASQUES PREVENTIVES - ANTERIORS AL RISC -	<p>ACCIONS A REALITZAR:</p> <ul style="list-style-type: none"> ➤ Realitzar les següents actuacions preventives, per minimitzar possibles danys: <ul style="list-style-type: none"> ▪ Garantir que les urbanitzacions i nuclis de població, les edificacions i les instal·lacions aïllades compleixin la legislació vigent relativa a les mesures de prevenció d'incendis forestals (franja de protecció perimetral de 25 m d'amplada com a mínim, xarxa d'hidrants homologats, neteja de vegetació seca de parcel·les no edificades i de vials, elaboració del pla d'autoprotecció, etc.). ▪ Vetllar especialment per tal que els propietaris de finques agrícoles abandonades limítrofes al nucli, mantinguin aquestes netes de vegetació. Amb aquest objecte, anualment revisar l'estat d'aquestes finques agrícoles (per part de l'Ajuntament). ▪ Netejar les zones forestals, en especial aquelles en què els efectes de les nevades, ventades o d'altres, hagin produït la caiguda de branques o d'arbres. ▪ En cas de disposar de franges tallafocs, vetllar pel seu correcte manteniment, lliure de vegetació. Amb aquest objecte, anualment revisar l'estat de les franges tallafocs que hi pugui haver (per part de l'Ajuntament). ➤ Comprovar la disposició dels materials necessaris per tal de fer front a possibles situacions d'emergència (ADF, funcionament dels hidrants, cubes d'aigua, etc.).
PREALERTA	<p>La PREALERTA es produeix, en general quan:</p> <ul style="list-style-type: none"> ➤ És previsible un fenomen que pot produir situacions de risc per la població a mig termini. ➤ A partir de la valoració conjunta dels següents indicadors: <ul style="list-style-type: none"> ▪ El mapa dinàmic de perill d'incendis forestals⁶. ▪ El Pla Alfa (nivell 2)⁶. ▪ El SISCO (nivell 1)⁶ o simultaneïtat d'incendis de nivell inferior. ▪ Altres indicadors que facin preveure un augment del nivell de vulnerabilitat i, per tant, de risc. ▪ En incendis en què la situació es pugui solucionar amb els mitjans habituals de gestió d'emergències i l'afectació a la població sigui nul·la o reduïda. ▪ A criteri de la Direcció del Pla, quan es produeixin situacions potencialment greus de GIF. <p>En fase de PREALERTA:</p> <ul style="list-style-type: none"> - No s'activa el Pla de Protecció Civil. - Només es comunica la situació als equips d'emergència. - No s'avis a la població.

⁶ La valoració d'aquests indicadors es realitza des del CECAT i aquest envia els avisos corresponents a les entitats i organismes involucrats en el Pla INFOCAT.



TASQUES PREVENTIVES I OPERATIVES ASSOCIADES RISC D'INCENDI FORESTAL	
PREALERTA	<p>ACCIONS A REALITZAR:</p> <ul style="list-style-type: none"> ➤ Seguiment de la situació i de la informació: <ul style="list-style-type: none"> ▪ Comunicats del CECAT. ▪ Perill d'incendi forestal: Mapa diari de perill d'incendi forestal: http://www.gencat.cat/medinatural/incendis/mapaperill/ ▪ Informació meteorològica: http://www.meteo.cat/wpweb/prediccio/ ▪ Estat de la xarxa viària: http://cit.transit.gencat.cat/cit/AppJava/views/incidents.xhtml ➤ Connectar i tenir a mà l'emissora de la Xarxa Rescat (assegurar-se que les emissores de la Xarxa Rescat estan carregades i operatives). ➤ Assegurar la operativitat dels telèfons fixes i mòbils, i que els telèfons mòbils disposen de suficient bateria. ➤ Informar els responsables municipals i als integrants dels serveis municipals (veure apartat 6.1.1. Organigrama municipal de l'emergència). ➤ Vigilància de les següents zones d'especial risc: <ul style="list-style-type: none"> ▪ Nuclis de població, urbanitzacions i habitatges propers a masses forestals (elements vulnerables), i masses forestals i agrícoles en general (veure plànol Risc Incendis forestals).
ALERTA	<p>El Pla s'activa en fase d'ALERTA, en general quan:</p> <ul style="list-style-type: none"> ➤ S'informa de l'activació del Pla especial d'emergències per incendis forestals de Catalunya (INFOCAT) en fase d'alerta, per afectació a la zona on es troba el municipi. ➤ Quan hi ha paràmetres objectius que fan preveure una situació d'emergència important a la població a curt termini. ➤ A partir de la valoració conjunta dels següents indicadors: <ul style="list-style-type: none"> ▪ El mapa dinàmic de perill d'incendis forestals⁷. ▪ El Pla Alfa (nivell 3)⁷. ▪ El SISCOM (nivell 2)⁷ o simultaneïtat d'incendis de nivell inferior. ▪ Altres indicadors que facin preveure un augment del nivell de vulnerabilitat i, per tant, de risc. ▪ En incendis que, sense implicar risc per a les persones alienes a l'extinció i per als béns que no siguin de naturalesa forestal, es preveu que tinguin una duració prou important com perquè sigui necessària l'activació d'un dispositiu preventiu especial. ▪ En incendis que impliquin un cert perill per a les persones i sigui apropiat ordenar-ne el confinament o l'evacuació. ▪ En incendis importants ja controlats on es fa necessari un control de la zona afectada als efectes d'evitar que es produeixi una reactivació. ▪ Altres supòsits, a criteri de la Direcció del Pla, que justifiquin l'activació d'un dispositiu preventiu especial. ➤ Davant d'emergències per riscos naturals que no afectin ni puguin afectar a persones, béns i vies de comunicació.

⁷ La valoració d'aquests indicadors es realitza des del CECAT i aquest envia els avisos corresponents a les entitats i organismes involucrats en el Pla INFOCAT.



TASQUES PREVENTIVES I OPERATIVES ASSOCIADES RISC D'INCENDI FORESTAL	
ALERTA	<p>En fase d'ALERTA:</p> <ul style="list-style-type: none"> - S'activa el Pla de Protecció Civil. - Es comunica la situació als equips d'emergència i al CECAT. - No s'avis a la població. <p>ACCIONS A REALITZAR:</p> <ul style="list-style-type: none"> ➤ Activar el Pla d'actuació municipal per incendis forestals i comunicar-ho al CECAT (). ➤ Trucar al 112 si es detecta un incendi i/o si es necessita ajuda externa (Bombers, Mossos d'Esquadra o SEM). ➤ Constituir el Comitè d'Emergències municipal (veure ordre de trucades a la Fitxa 1: Fitxa d'actuació pel centre receptor d'alarmes (CRA), de l'apartat 5. Fitxes d'actuació) i habilitar el CECOPAL. Activar els grups locals d'actuació. ➤ Connectar i tenir a mà l'emissora de la Xarxa Rescat (assegurar-se que les emissores de la Xarxa Rescat estan carregades i operatives). ➤ Assegurar la operativitat dels telèfons fixes i mòbils, i que els telèfons mòbils disposen de suficient bateria. ➤ Informar als integrants dels serveis municipals. ➤ Fer el seguiment de la situació (mitjançant les fonts d'informació del punt anterior) i mantenir comunicació amb el CECAT. ➤ Continuar la vigilància de les següents zones d'especial risc: <ul style="list-style-type: none"> ▪ Nuclis de població, urbanitzacions i habitatges propers a masses forestals (elements vulnerables), i masses forestals i agrícoles en general (veure plànol Risc Incendis forestals). ➤ Preveure l'avís del possible risc a la població situada en les següents zones d'especial risc: <ul style="list-style-type: none"> ▪ Habitatges i urbanitzacions ubicades enmig de massa forestal i, habitatges, urbanitzacions i nuclis de població ubicats a menys de 25 m de massa forestal. ➤ Preveure quins serien els centres d'acollida previstos en cas d'una emergència per inundacions (veure apartat 4.3. Centres d'Acollida). ➤ Comunicar canvis de fase d'activació del Pla d'actuació municipal al CECAT i als integrants del Comitè d'Emergències municipal.
EMERGÈNCIA 1 EMERGÈNCIA 2	<p>El Pla s'activa en fase d'EMERGÈNCIA, en general quan:</p> <ul style="list-style-type: none"> ➤ S'informa de l'activació del Pla especial d'emergències per incendis forestals de Catalunya (INFOCAT) en fase d'emergència, per afectació a la zona on s'ubica el municipi. ➤ Davant d'emergències que puguin comportar, per la seva evolució, un greu risc per al municipi o danys a la població. <p><u>EMERGÈNCIA 1:</u></p> <ul style="list-style-type: none"> ➤ Quan es produeix un incendi o un conjunt d'incendis simultanis que tinguin efectes importants però limitats i/o localitzats sobre el territori. Aquesta circumstància s'avalua a partir de la informació procedent del Grup d'intervenció i també del Grup d'avaluació dels incendis i dels riscs associats, i en base als criteris següents: <ul style="list-style-type: none"> ▪ Grau d'afectació a la població i actuacions sobre la mateixa (informació, evacuació d'urbanitzacions, barris perifèrics, barris de nuclis urbans, etc.)



TASQUES PREVENTIVES I OPERATIVES ASSOCIADES
RISC D'INCENDI FORESTAL

<p>EMERGÈNCIA 1 EMERGÈNCIA 2</p>	<ul style="list-style-type: none"> ▪ Extensió (nombre d'hectàrees afectades depenent del tipus de terreny, etc.) (ex. > 500 ha) ▪ Mitjans necessaris ▪ Altres supòsits, a criteri de la Direcció del Pla, que justifiquin l'activació d'un dispositiu preventiu especial. <p>EMERGÈNCIA 2:</p> <ul style="list-style-type: none"> ➤ Quan es produeixi un GIF o conjunt d'incendis simultanis els efectes dels quals afectin una extensió important del territori. Aquesta circumstància s'avalua a partir dels criteris anteriorment esmentats (ex. que posi en perill greu nuclis importants de població, duració superior a 48 h, requeriment de mitjans externs a Catalunya, etc.). <p>En fase d'EMERGÈNCIA:</p> <ul style="list-style-type: none"> - S'activa el Pla de Protecció Civil. - Es comunica la situació als equips d'emergència i al CECAT. - S'avisa a la població. <p>ACCIONS A REALITZAR:</p> <ul style="list-style-type: none"> ➤ Activar el Pla d'actuació municipal per incendis forestals i comunicar-ho al CECAT (). ➤ Trucar al 112 si es detecta un incendi i/o si es necessita ajuda externa (Bombers, Mossos d'Esquadra o SEM). ➤ Constituir el Comitè d'Emergències municipal (veure ordre de trucades a la Fitxa 1: Fitxa d'actuació pel centre receptor d'alarmes (CRA), de l'apartat 5. Fitxes d'actuació) i habilitar el CECOPAL. Activar els grups locals d'actuació. ➤ Connectar i tenir a mà l'emissora de la Xarxa Rescat (assegurar-se que les emissores de la Xarxa Rescat estan carregades i operatives). ➤ Assegurar la operativitat dels telèfons fixes i mòbils, i que els telèfons mòbils disposen de suficient bateria. ➤ Informar als integrants dels serveis municipals. ➤ Fer el seguiment de la situació (mitjançant les fonts d'informació del punt anterior) i mantenir comunicació amb el CECAT. ➤ Continuar la vigilància de les següents zones d'especial risc: <ul style="list-style-type: none"> ▪ Nuclis de població, urbanitzacions i habitatges propers a masses forestals (elements vulnerables), i masses forestals i agrícoles en general (veure plànol Risc Incendis forestals). ➤ Controlar el trànsit i l'accés a les zones afectades per l'incendi. ➤ Avisar del risc als elements vulnerables identificats (veure plànol Risc Incendis forestals), transmetre la mesura d'autoprotecció que estableixi Bombers i demanar si tenen necessitats especials. ➤ En cas d'evacuació, col·laborar en les evacuacions que siguin necessàries. ➤ Obrir i habilitar els centres d'acollida i fer l'acolliment de la població afectada, en cas necessari. ➤ Habilitar punts d'informació a la població (si s'escau). ➤ Preparar l'avituellament dels grups locals que treballin en l'incendi. ➤ Registre i organització dels voluntaris ocasionals. ➤ Comunicar canvis de fase d'activació del Pla d'actuació municipal al CECAT i als integrants del Comitè d'Emergències municipal.
--	--



TASQUES PREVENTIVES I OPERATIVES ASSOCIADES AL RISC NEVADES	
TASQUES PREVENTIVES - ANTERIORS AL RISC -	<p>ACCIONS A REALITZAR:</p> <ul style="list-style-type: none"> ➤ En període de baixes temperatures i/o nevades preveure: <ul style="list-style-type: none"> ▪ La prohibició dels regs automàtics. ▪ La prohibició de regar els carrers. ➤ Comprovar la disponibilitat de fundents al municipi. ➤ Preveure els recursos materials i personals necessaris per a la distribució de fundents i per a la neteja de neu de les vies de circulació. ➤ Comprovar la disposició dels materials necessaris per al control del trànsit en els punts conflictius, els possibles talls de camins i carreteres i l'establiment de rutes alternatives, etc.
PREALERTA	<p>La PREALERTA es produeix, en general quan:</p> <ul style="list-style-type: none"> ➤ És previsible un fenomen que pot produir situacions de risc per la població a mig termini. ➤ Existeix una previsió de nevades amb un SMP (situació meteorològica de perill): <ul style="list-style-type: none"> ▪ Grau 1 per neu en comarques amb vulnerabilitat alta (l'Urgell), molt alta o extrema. ▪ Grau 2 per neu en comarques amb vulnerabilitat baixa, moderada, alta (l'Urgell) o molt alta. <p>Neu acumulada gruix > 2 cm/24 h (SMP graus 1, 2 i 3), a cotes entre els 300 i 600 m (Maldà) (<i>Font: Pla NEUCAT⁸. 2015</i>).</p> <p>Les PREALERTES del NEUCAT s'ajusten a situacions en les quals, en cas de complir-se les prediccions, es preveu que es produeixin afectacions en serveis bàsics, mobilitat, infraestructures o població, tot i que no és previsible que s'arribi al col·lapse ni a un escenari que suposés l'activació del Pla NEUCAT en emergència.</p> <p>En fase de PREALERTA:</p> <ul style="list-style-type: none"> - No s'activa el Pla de Protecció Civil. - Només es comunica la situació als equips d'emergència. - No s'avisa a la població. <p>ACCIONS A REALITZAR:</p> <ul style="list-style-type: none"> ➤ Seguiment de la situació i de la informació: <ul style="list-style-type: none"> ▪ Comunicats del CECAT. ▪ Informació meteorològica: http://www.meteo.cat/wpweb/prediccio/ ▪ Estat de la xarxa viària: http://cit.transit.gencat.cat/cit/AppJava/views/incidents.xhtml ➤ Connectar i tenir a mà l'emissora de la Xarxa Rescat (assegurar-se que les emissores de la Xarxa Rescat estan carregades i operatives). ➤ Assegurar la operativitat dels telèfons fixes i mòbils, i que els telèfons mòbils disposen de suficient bateria.

⁸ "Pla especial d'emergències per nevades a Catalunya". Protecció civil. Departament d'Interior. Generalitat de Catalunya.



TASQUES PREVENTIVES I OPERATIVES ASSOCIADES AL RISC NEVADES	
PREALERTA	<ul style="list-style-type: none"> ➤ Informar els responsables municipals i als integrants dels serveis municipals (veure apartat 6.1.1. Organigrama municipal de l'emergència). ➤ Fer seguiment de la situació nivometeorològica, a tots els elements vulnerables (veure plànol Risc nevades). ➤ Comprovar la disponibilitat de fundents al Castell de Maldà (veure apartat 6.2.1. Mitjans i recursos de l'Ajuntament). ➤ En cas necessari, comprar més fundents a: <ul style="list-style-type: none"> ▪ ICL Iberia Súria & Sallent, (abans Iberpotash, S.A.). ▪ Altres empreses subministradores de fundents. ➤ Posar fundents a disposició de la població en els següents punts: <ul style="list-style-type: none"> ▪ Ajuntament (en cas necessari). ➤ Senyalitzar i/o estar alerta als punts conflictius per risc de glaçades: <ul style="list-style-type: none"> ▪ CEIP ▪ Residència geriàtrica i centre de dia ▪ Baixada cap al Sindicat. ▪ Altres carrers amb fort pendent ▪ Llocs obacs ▪ Trams de carretera amb fort pendent ▪ Etc. ➤ Revisar, en cas que es disposi, l'estat dels grups electrògens i la disponibilitat del combustible requerit.
ALERTA	<p>El Pla s'activa en fase d'ALERTA, en general quan:</p> <ul style="list-style-type: none"> ➤ S'informa de l'activació del Pla especial d'emergències per nevades a Catalunya (NEUCAT) en fase d'alerta, per afectació a la zona on es troba el municipi. ➤ Quan hi ha paràmetres objectius que fan preveure una situació d'emergència important a la població a curt termini. ➤ Existeix una previsió de nevades amb un SMP (situació meteorològica de perill): <ul style="list-style-type: none"> ▪ Grau 3 per neu en qualsevol comarca (l'Urgell) excepte les de vulnerabilitat baixa. <p>Neu acumulada gruix > 2 cm/24 h (SMP graus 1, 2 i 3), a cotes entre els 300 i 600 m (Maldà) (<i>Font: Pla NEUCAT⁸. 2015</i>).</p> <ul style="list-style-type: none"> ▪ Grau 4 per neu a qualsevol comarca (l'Urgell). ▪ Grau 5 per neu en comarques amb vulnerabilitat molt alta, alta (l'Urgell), moderada o baixa. <p>Neu acumulada gruix > 15 cm/24 h (SMP graus 4, 5 i 6), a cotes entre els 300 i 600 m (Maldà) (<i>Font: Pla NEUCAT⁸. 2015</i>).</p> ➤ Es produeixen afectacions: <ul style="list-style-type: none"> ▪ Es fa necessari l'ús de cadenes de manera generalitzada a una zona. ▪ En alguna zona es talla el trànsit de vehicles pesats, articulats, etc. i es deriven als aparcaments preestablerts, a fi de facilitar els treballs de neteja i evitar situacions que afectin de forma problemàtica a la població.



**TASQUES PREVENTIVES I OPERATIVES ASSOCIADES AL
RISC NEVADES**

ALERTA	<ul style="list-style-type: none"> ▪ Es produeixen talls de subministrament puntuals i/o de curta durada d'algun dels serveis bàsics a causa de la neu. <p>➤ Davant d'emergències per riscos naturals que no afectin ni puguin afectar a persones, béns i vies de comunicació.</p> <p>Les activacions d'ALERTA del NEUCAT s'ajusten a situacions en les quals, en cas de complir-se les prediccions, és probable que es produeixin afectacions importants en serveis bàsics, mobilitat, infraestructures o població, fet que implicaria l'activació del Pla NEUCAT en emergència.</p> <p>En fase d'ALERTA:</p> <ul style="list-style-type: none"> - S'activa el Pla de Protecció Civil. - Es comunica la situació als equips d'emergència i al CECAT. - No s'avis a la població. <p>ACCIONS A REALITZAR:</p> <ul style="list-style-type: none"> ➤ Activar el Pla d'actuació municipal per nevades i comunicar-ho al CECAT (). ➤ Trucar al 112 si es necessita ajuda externa (Bombers, Mossos d'Esquadra o SEM). ➤ Constituir el Comitè d'Emergències municipal (veure ordre de trucades a la Fitxa 1: Fitxa d'actuació pel centre receptor d'alarmes (CRA), de l'apartat 5. Fitxes d'actuació) i habilitar el CECOPAL. Activar els grups locals d'actuació. ➤ Connectar i tenir a mà l'emissora de la Xarxa Rescat (assegurar-se que les emissores de la Xarxa Rescat estan carregades i operatives). ➤ Assegurar la operativitat dels telèfons fixes i mòbils, i que els telèfons mòbils disposen de suficient bateria. ➤ Informar als integrants dels serveis municipals. ➤ Fer el seguiment de la situació (mitjançant les fonts d'informació del punt anterior), vigilància dels gruixos de neu i mantenir comunicació amb el CECAT. ➤ Comprovar la disponibilitat dels recursos materials i personals necessaris per a repartir els fundents als punts conflictius: <ul style="list-style-type: none"> ▪ CEIP ▪ Residència geriàtrica i centre de dia ▪ Baixada cap al Sindicat. ▪ Altres carrers amb fort pendent ▪ Llocs obacs ▪ Trams de carretera amb fort pendent ▪ Etc. ➤ Comprovar la disposició dels materials necessaris al control del trànsit en els punts conflictius, els possibles talls de camins i carreteres i l'establiment de rutes alternatives, etc. ➤ Preveure els recursos materials i personals necessaris per a la neteja de neu les vies de circulació.
---------------	--



TASQUES PREVENTIVES I OPERATIVES ASSOCIADES AL RISC NEVADES	
ALERTA	<ul style="list-style-type: none"> ➤ Senyalitzar i/o continuar alerta als punts conflictius per risc de glaçades: <ul style="list-style-type: none"> ▪ CEIP ▪ Residència geriàtrica i centre de dia ▪ Baixada cap al Sindicat. ▪ Baixa del Castell. ▪ Altres carrers amb fort pendent ▪ Llocs obacs ▪ Trams de carretera amb fort pendent ▪ Etc. ➤ Preveure l'avís del possible risc a tots els elements vulnerables identificats (veure plànol Risc Nevades). ➤ Preveure quins serien els centres d'acollida previstos en cas d'una emergència per nevades (veure apartat 4.3. Centres d'Acollida). ➤ Comunicar canvis de fase d'activació del Pla d'actuació municipal al CECAT i als integrants del Comitè d'Emergències municipal.
EMERGÈNCIA 1 EMERGÈNCIA 2	<p>El Pla s'activa en fase d'EMERGÈNCIA, en general quan:</p> <ul style="list-style-type: none"> ➤ S'informa de l'activació del Pla especial d'emergències per nevades a Catalunya (NEUCAT) en fase d'emergència, per afectació a la zona on es troba el municipi. ➤ Davant d'emergències que puguin comportar, per la seva evolució, un greu risc per al municipi o danys a la població. <p>A criteri de la Direcció del Pla, es valorarà activar el Pla en ALERTA o EMERGÈNCIA en els següents supòsits:</p> <ul style="list-style-type: none"> ➤ Existeix una previsió de nevades amb un SMP (situació meteorològica de perill): <ul style="list-style-type: none"> ▪ Grau 6 per neu en comarques amb vulnerabilitat alta (l'Urgell), molt alta o extrema. <p>Neu acumulada gruix > 15 cm/24 h (SMP graus 4, 5 i 6), a cotes entre els 300 i 600 m (Maldà) (<i>Font: Pla NEUCAT⁸. 2015</i>).</p> <p><u>EMERGÈNCIA-1:</u></p> <p>Les activacions en EMERGÈNCIA-1 del NEUCAT es corresponen amb situacions en les que en una zona:</p> <ul style="list-style-type: none"> ▪ Es decideix tallar el trànsit a un nombre considerable de vies per facilitar les tasques de neteja. ▪ Es comença a produir el bloqueig de vehicles i/o persones de manera descontrolada. ▪ Es té constància que comencen a quedar aïllats nuclis de població com a conseqüència dels talls a les vies de comunicació. ▪ S'interromp el funcionament de diferents mitjans de transport com autobusos de línia, transport escolar, etc. ▪ Es produeixen talls de subministrament generalitzats i/o de llarga durada d'algun dels serveis bàsics. Especial atenció amb els talls de subministrament elèctric i amb possibles fallades en les telecomunicacions.



TASQUES PREVENTIVES I OPERATIVES ASSOCIADES AL RISC NEVADES

EMERGÈNCIA 1 EMERGÈNCIA 2	<p>EMERGÈNCIA-2:</p> <p>Les activacions en EMERGÈNCIA-2 del NEUCAT es corresponen amb les mateixes situacions que en el cas de l'EMERGÈNCIA-1 i en les quals l'abast territorial de les nevades i la magnitud de les seves conseqüències supera la capacitat de resposta i gestió dels serveis i grups operatius d'emergències previstos al Pla.</p> <p>En qualsevol cas, correspon a la Direcció del Pla i la seva estructura de suport valorar i decidir l'activació del Pla en EMERGÈNCIA 1 o 2 en funció dels efectes de les nevades basant-se en criteris com:</p> <ul style="list-style-type: none"> ▪ Extensió territorial i durada prevista de la nevada. ▪ Grau d'afectació a la població i actuacions sobre la mateixa (informació, recomanacions, etc.) ▪ Grau d'afectació en la mobilitat i els serveis bàsics a la població. ▪ Recursos necessaris per a gestionar l'emergència i requeriment de mitjans externs. ▪ Altres supòsits, a criteri de la Direcció del Pla. <p>En fase d'EMERGÈNCIA:</p> <ul style="list-style-type: none"> - S'activa el Pla de Protecció Civil. - Es comunica la situació als equips d'emergència i al CECAT. - S'avisa a la població.
	<p>ACCIONS A REALITZAR:</p> <ul style="list-style-type: none"> ➤ Activar el Pla d'actuació municipal per nevades i comunicar-ho al CECAT (). ➤ Trucar al 112 si es necessita ajuda externa (Bombers, Mossos d'Esquadra o SEM). ➤ Constituir el Comitè d'Emergències municipal (veure ordre de trucades a la Fitxa 1: Fitxa d'actuació pel centre receptor d'alarmes (CRA), de l'apartat 5. Fitxes d'actuació) i habilitar el CECOPAL. Activar els grups locals d'actuació. ➤ Connectar i tenir a mà l'emissora de la Xarxa Rescat (assegurar-se que les emissores de la Xarxa Rescat estan carregades i operatives). ➤ Assegurar la operativitat dels telèfons fixes i mòbils, i que els telèfons mòbils disposen de suficient bateria. ➤ Informar als integrants dels serveis municipals. ➤ Fer el seguiment de la situació (mitjançant les fonts d'informació del punt anterior), vigilància dels gruixos de neu i mantenir comunicació amb el CECAT. ➤ Netejar, i distribuir fundents si s'escau, als següents punts i rutes: <ul style="list-style-type: none"> ▪ <u>Punts a netejar la neu, i distribuir fundents si s'escau:</u> <ul style="list-style-type: none"> - CEIP - Residència geriàtrica i centre de dia - Baixada cap al Sindicat. - Baixa del Castell. - Altres carrers amb fort pendent - Llocs obacs



**TASQUES PREVENTIVES I OPERATIVES ASSOCIADES AL
RISC NEVADES**

<p>EMERGÈNCIA 1</p> <p>EMERGÈNCIA 2</p>	<ul style="list-style-type: none"> - Trams de carretera amb fort pendent - Etc. ▪ <u>Rutes de neteja de neu, i distribució de fundents si s'escau:</u> <ul style="list-style-type: none"> - Prioritat 1: Carrers del nucli de Maldà. ➤ Senyalitzar, tallar i/o controlar les vies necessàries (si s'escau). ➤ Contactar amb el Consell comarcal per informar-se de possibles afectacions en el transport escolar (veure Protocol de transport escolar en cas de nevada, Annex 6). ➤ Tancar els següents espais públics: <ul style="list-style-type: none"> ▪ Equipaments municipals per risc d'acumulació de neu als teulats, en cas de fortes nevades. ➤ Suspendre esdeveniments públics, activitats esportives i recreatives a l'aire lliure, si s'escau. ➤ Avisar del risc als elements vulnerables identificats (veure plànol Risc Nevades), i demanar si tenen necessitats especials. ➤ Estar alerta als edificis en mal estat, en cas d'acumulació de neu (C. Sant Agustí, Passatge Vallverdú i C. del Sol). ➤ Demanar la col·laboració de la població pel que fa a la neteja de les voreres i terrats. ➤ Obrir i habilitar els centres d'acollida i fer l'acolliment de la població afectada, si escau. ➤ Col·laborar en les evacuacions que siguin necessàries. ➤ Registre i organització dels voluntaris ocasionals. ➤ Comunicar canvis de fase d'activació del Pla d'actuació municipal al CECAT i als integrants del Comitè d'Emergències municipal.
---	---



TASQUES PREVENTIVES I OPERATIVES ASSOCIADES RISC INUNDACIONS	
TASQUES PREVENTIVES - ANTERIORS AL RISC -	<p>ACCIONS A REALITZAR:</p> <ul style="list-style-type: none"> ➤ Abans de l'època d'inundacions, realitzar les següents actuacions preventives, per minimitzar possibles danys: <ul style="list-style-type: none"> ▪ Netejar els clavegueram, els embornals, els possibles passos d'aigua, etc., a fi que l'aigua es pugui drenar ràpidament (cal tenir en compte aquelles zones en que s'han produït incendis forestals, també els períodes després de forts temporals i inundacions, així com els períodes després d'episodis de sequera prolongats que hagin pogut provocar la caiguda massiva de fulles dels arbres). ▪ Preveure la senyalització de les zones potencialment inundables del municipi, i en el seu cas dels quals perillosos (veure plànol Risc Inundacions).
PREALERTA	<p>La PREALERTA es produeix, en general quan:</p> <ul style="list-style-type: none"> ➤ És previsible un fenomen que pot produir situacions de risc per la població a mig termini. ➤ Existeix una previsió de situació meteorològica de perill (SMP) de grau 2 a molt curt termini⁹ i amb aspectes que puguin agreujar la situació, o 3 a curt termini⁹ i molt curt termini: Precipitació acumulada > 100 mm/24 h (<i>Font: Pla INUNCAT¹⁰. 2016</i>). ➤ Els nivells dels rius son propers al nivell que produeix danys. ➤ També es pot produir en maniobres en determinades instal·lacions (per exemple les derivades de control de preses que generen cabals propers a produir inundacions). <p>En fase de PREALERTA:</p> <ul style="list-style-type: none"> - No s'activa el Pla de Protecció Civil. - Només es comunica la situació als equips d'emergència. - No s'avis a la població. <p>ACCIONS A REALITZAR:</p> <ul style="list-style-type: none"> ➤ Seguiment de la situació i de la informació: <ul style="list-style-type: none"> ▪ Comunicats del CECAT. ▪ Informació meteorològica (METEOCAT): http://www.meteo.cat/wpweb/prediccio/ ▪ Estacions d'aforament: http://aca-web.gencat.cat/aetr/aetr2/ o http://195.55.247.237/saihebro/index.php?url=/datos/mapas/tipoestacion:A ▪ Estat de la xarxa viària: http://cit.transit.gencat.cat/cit/AppJava/views/incidents.xhtml ➤ Connectar i tenir a mà l'emissora de la Xarxa Rescat (assegurar-se que les emissores de la Xarxa Rescat estan carregades i operatives). ➤ Assegurar la operativitat dels telèfons fixes i mòbils, i que els telèfons mòbils disposen de suficient bateria.

⁹ Previsions meteorològiques a molt curt termini: aquelles que s'emeten amb una anticipació aproximadament entre 0 i 12 hores.

Previsions meteorològiques a curt termini: aquelles que s'emeten amb una anticipació aproximadament entre 12 i hores i 24 hores.

¹⁰ "Pla especial d'emergències per inundacions a Catalunya". Protecció civil. Departament d'Interior. Generalitat de Catalunya.



TASQUES PREVENTIVES I OPERATIVES ASSOCIADES RISC INUNDACIONS	
PREALERTA	<ul style="list-style-type: none"> ➤ Informar els responsables municipals i als integrants dels serveis municipals (veure apartat 6.1.1. Organigrama municipal de l'emergència). ➤ Vigilància de les següents zones d'especial risc (veure plànol Risc Inundacions): <ul style="list-style-type: none"> ▪ Zones potencialment inundables en general (Riera Maldanell, Riu Corb i altres). ▪ En especial, els següents elements vulnerables ubicats en zones: potencialment inundables: Font Vella (EQ06) (HA03/GR13) i (GR10). ➤ Realitzar les següents accions concretes en els següents Punts d'Actuació Prioritària (PAP) (veure plànol Risc Inundacions): <ul style="list-style-type: none"> ▪ - (al municipi de Maldà no s'hi troben Punts d'Actuació Prioritària) ➤ Vigilància dels següents punts conflictius (PC): <ul style="list-style-type: none"> ▪ PC01: Ctra. L-201 (PK 9). ▪ PC02: banda sud-oest del nucli urbà ▪ PC03: Ctra. LP-2335 (PK 2-3) ▪ PC04: variant Ctra. L-201, pel Molí de l'Horta ▪ Altres: Camins que circulen per zones potencialment inundables.
ALERTA	<p>El Pla s'activa en fase d'ALERTA, en general quan:</p> <ul style="list-style-type: none"> ➤ S'informa de l'activació del Pla Especial d'emergències per inundacions de Catalunya (INUNCAT) en fase d'alerta, per afectació a la zona on es troba el municipi. ➤ Quan hi ha paràmetres objectius que fan preveure una situació d'emergència important a la població a curt termini. ➤ És molt probable que es puguin produir inundacions importants a molt curt termini perquè és imminent el desbordament o quan s'hagi desbordat el riu sense que es produeixin danys importants. ➤ Existeix una previsió de situació meteorològica de perill (SMP) de grau 3 a molt curt termini i amb aspectes que puguin agreujar la situació: Precipitació acumulada > 100 mm/24h, o una situació meteorològica de perill (SMP) grau 4, 5 o 6 a curt i a molt curt termini: Precipitació acumulada > 200 mm/24 h (Font: Pla INUNCAT¹⁰. 2016). ➤ Davant d'emergències per riscos naturals que no afectin ni puguin afectar a persones, béns i vies de comunicació. ➤ En emergències en determinades instal·lacions o infraestructures que no puguin produir danys a l'exterior però que puguin produir alarma en la població. ➤ Al final d'un episodi d'inundacions importants, en el retorn gradual cap a la normalitat. ➤ Altres supòsits, a criteri del director del pla, que justifiquin l'activació d'un dispositiu preventiu especial <p>En fase d'ALERTA:</p> <ul style="list-style-type: none"> - S'activa el Pla de Protecció Civil. - Només es comunica la situació als equips d'emergència. - No s'avisava a la població.



TASQUES PREVENTIVES I OPERATIVES ASSOCIADES RISC INUNDACIONS	
ALERTA	<p>ACCIONS A REALITZAR:</p> <ul style="list-style-type: none"> ➤ Activar el Pla d'actuació municipal per inundacions i comunicar-ho al CECAT (). ➤ Trucar al 112 si es necessita ajuda externa (bombers, mossos d'esquadra o SEM). ➤ Constituir el Comitè d'Emergències municipal (veure ordre de trucades a la Fitxa 1: Fitxa d'actuació pel centre receptor d'alarmes (CRA), de l'apartat 5. Fitxes d'actuació) i habilitar el CECOPAL. Activar els grups locals d'actuació. ➤ Connectar i tenir a mà l'emissora de la Xarxa Rescat (assegurar-se que les emissores de la Xarxa Rescat estan carregades i operatives). ➤ Assegurar la operativitat dels telèfons fixes i mòbils, i que els telèfons mòbils disposen de suficient bateria. ➤ Fer el seguiment de la situació (mitjançant les fonts d'informació del punt anterior), seguir la vigilància i mantenir comunicació amb el CECAT. ➤ Continuar la vigilància de les següents zones d'especial risc, en cas de precipitacions perllongades (veure plànol Risc Inundacions): <ul style="list-style-type: none"> ▪ Zones potencialment inundables (Riera Maldanell, Riu Corb i altres). ▪ En especial, els següents elements vulnerables ubicats en zones: potencialment inundables: Font Vella (EQ06) (HA03/GR13) (HA09/GR14) i (GR10). ➤ Realitzar les següents accions concretes en els següents Punts d'Actuació Prioritària (PAP) (veure plànol Risc Inundacions): <ul style="list-style-type: none"> ▪ - (al municipi de Maldà no s'hi troben Punts d'Actuació Prioritària) ➤ Continuar la vigilància dels següents punts conflictius (PC), en cas de precipitacions perllongades: <ul style="list-style-type: none"> ▪ PC01: Ctra. L-201 (PK 9). ▪ PC02: banda sud-oest del nucli urbà ▪ PC03: Ctra. LP-2335 (PK 2-3) ▪ PC04: variant Ctra. L-201, pel Molí de l'Horta ▪ Altres: Camins que circulen per zones potencialment inundables. ➤ Comprovar la disposició dels materials necessaris per al control del trànsit en els punts conflictius, els possibles talls de camins i carreteres i l'establiment de rutes alternatives, etc. ➤ Preveure l'avís del possible risc a tots els elements vulnerables identificats (veure plànol Risc Inundacions). ➤ Preveure quins serien els centres d'acollida previstos en cas d'una emergència per inundacions (veure apartat 4.3. Centres d'Acollida). ➤ Comunicar canvis de fase d'activació del Pla d'actuació municipal al CECAT i als integrants del Comitè d'Emergències municipal.
EMERGÈNCIA 1 EMERGÈNCIA 2	<p>El Pla s'activa en fase d'EMERGÈNCIA, en general quan:</p> <ul style="list-style-type: none"> ➤ S'informa de l'activació del Pla Especial d'emergències per inundacions de Catalunya (INUNCAT) en fase d'emergència, per afectació a la zona on s'ubica el municipi. ➤ Davant d'emergències que puguin comportar, per la seva evolució, un greu risc per al municipi o danys a la població.



TASQUES PREVENTIVES I OPERATIVES ASSOCIADES
RISC INUNDACIONS

<p>EMERGÈNCIA 1</p> <p>EMERGÈNCIA 2</p>	<p>EMERGÈNCIA-1:</p> <ul style="list-style-type: none"> ➤ Es produeixen inundacions en rius, rieres, torrents, etc. (produïdes per desgel o fusió de neu, obstrucció de lleres naturals o artificials, invasió de lleres, enfonsaments o dificultats de drenatge) que tinguin efectes importants però limitats sobre el territori. <p>Aquestes circumstàncies s'avaluaran a partir de la informació que es disposi en el moment de l'emergència en base a criteris de grau d'afectació a la població i actuacions sobre la mateixa (informació, evacuació, etc.), magnitud, duració prevista (per exemple >24 hores), extensió (nombre de municipis afectats, de vies de comunicació, etc.), mitjans necessaris,.... l'altura de l'aigua dels rius, embassaments, llacs, rieres, etc. sobrepassa la llera (hi ha desbordament) i es preveu que es comencin a produir danys importants.</p> <ul style="list-style-type: none"> ➤ Per escenari excepcional o escenari 2 en preses i/o el desguàs de la presa sigui el que produeix danys importants aigües avall de la presa. ➤ Excepcionalment, la direcció del pla podrà valorar l'activació del pla en emergència 1, amb caràcter preventiu, quan es doni la confluència de circumstàncies extremes: que l'episodi de greus inundacions sigui imminent degut a la imminència de precipitacions excepcionals i sempre i quan es donin altres circumstàncies que puguin agreujar el fenomen, com ara que el terreny estigui saturat com a conseqüència d'episodis abundants de precipitacions recents i que la capacitat dels cursos fluvials i dels embassaments estigui al límit. <p>EMERGÈNCIA-2:</p> <ul style="list-style-type: none"> ➤ Es produeixi una gran inundació o conjunt d'inundacions simultànies (produïdes per pluges molt fortes, desgel o fusió de neu, obstrucció de lleres naturals o artificials, invasió de lleres, enfonsaments o dificultats de drenatge) que afectin una extensió important del territori. També en base als criteris anteriorment esmentats (per exemple que afecti a més d'una regió d'emergències o posi en perill greu nuclis importants de població). ➤ Per escenari límit o escenari 3 en preses i/o el desguàs de la presa sigui la que produeix danys molt importants aigües avall de les presa. <p>En fase d'EMERGÈNCIA:</p> <ul style="list-style-type: none"> - S'activa el Pla de Protecció Civil. - Es comunica la situació als equips d'emergència. - S'avisa a la població. <p>ACCIONS A REALITZAR:</p> <ul style="list-style-type: none"> ➤ Activar el Pla d'actuació municipal per inundacions i comunicar-ho al CECAT (). ➤ Trucar al 112 si es necessita ajuda externa (Bombers, Mossos d'Esquadra o SEM). ➤ Constituir el Comitè d'Emergències municipal (veure ordre de trucades a la Fitxa 1: Fitxa d'actuació pel centre receptor d'alarmes (CRA), de l'apartat 5. Fitxes d'actuació) i habilitar el CECOPAL. Activar els grups locals d'actuació. ➤ Connectar i tenir a mà l'emissora de la Xarxa Rescat (assegurar-se que les emissores de la Xarxa Rescat estan carregades i operatives). ➤ Assegurar la operativitat dels telèfons fixes i mòbils, i que els telèfons mòbils disposen de suficient bateria.
---	---



TASQUES PREVENTIVES I OPERATIVES ASSOCIADES
RISC INUNDACIONS

<p>EMERGÈNCIA 1</p> <p>EMERGÈNCIA 2</p>	<ul style="list-style-type: none"> ➤ Fer el seguiment de la situació (mitjançant les fonts d'informació del punt anterior), seguir la vigilància i mantenir comunicació amb el CECAT. ➤ Seguir la vigilància, i en cas necessari tallar el pas o desallotjar, les següents zones d'especial risc (veure plànol Risc Inundacions): <ul style="list-style-type: none"> ▪ Zones potencialment inundables (Riera Maldanell, Riu Corb i altres). ▪ En especial, els següents elements vulnerables ubicats en zones: potencialment inundables: Font Vella (EQ06) (HA03/GR13) i (GR10). ➤ Realitzar les següents accions concretes en els següents Punts d'Actuació Prioritària (PAP) (veure plànol Risc Inundacions): <ul style="list-style-type: none"> ▪ - (al municipi de Maldà no s'hi troben Punts d'Actuació Prioritària) ➤ Seguir la vigilància dels següents punts conflictius (PC): <ul style="list-style-type: none"> ▪ PC01: Ctra. L-201 (PK 9). ▪ PC02: banda sud-oest del nucli urbà ▪ PC03: Ctra. LP-2335 (PK 2-3) ▪ PC04: variant Ctra. L-201, pel Molí de l'Horta ▪ Altres: Camins que circulen per zones potencialment inundables. ➤ Senyalitzar, tallar i/o controlar les següents vies de la xarxa viària (veure plànol Risc Inundacions), en cas necessari: <ul style="list-style-type: none"> ▪ PC01: Ctra. L-201 (PK 9). ▪ PC02: banda sud-oest del nucli urbà ▪ PC03: Ctra. LP-2335 (PK 2-3) ▪ PC04: variant Ctra. L-201, pel Molí de l'Horta ▪ Altres: Camins que circulen per zones potencialment inundables. ➤ Tancar els següents espais públics: <ul style="list-style-type: none"> ▪ Font Vella (EQ06) ➤ Suspènre activitats esportives i recreatives en les zones potencialment inundables (en el seu cas). En concret a: <ul style="list-style-type: none"> ▪ Font Vella (EQ06) ▪ Altres. ➤ Senyalitzar i tallar els guals (en el seu cas). ➤ Fer vigilància i neteja de la xarxa viària local (treure fang i arbres trencats). ➤ Senyalitzar les proximitats a edificis o façanes que presenten mal estat o perill d'ensorrament, ubicades en zones potencialment inundables (en el seu cas). ➤ Avisar del risc als elements vulnerables identificats (veure plànol Risc Inundacions), i demanar si tenen necessitats especials. ➤ Obrir i habilitar els centres d'acollida i fer l'acolliment de la població afectada, si escau. ➤ Col·laborar en les evacuacions que siguin necessàries. ➤ Registre i organització dels voluntaris ocasionals. ➤ Comunicar canvis de fase d'activació del Pla d'actuació municipal al CECAT i als integrants del Comitè d'Emergències municipal.
---	---



A l'[Annex 7](#) s'inclouen els models de declaració formal de prealerta, alerta i emergència del Pla de protecció civil municipal.

4.1.3. AVISOS: ORGANITZACIÓ, SISTEMES I RECORREGUTS D'AVÍS

AVISOS: ORGANITZACIÓ, SISTEMES I RECORREGUTS D'AVÍS			
	RESPONSABLE	MITJANS	DESTINATARIS
Risc Incendis forestals	Rosa Hernández (Cap del Grup local d'ordre i avisos a la població)	<ul style="list-style-type: none"> - Megafonia Ajuntament (nucli de Maldà) - Telèfons fixes i mòbils - SMS per a sords: 679 436 200 - Fax per a sords: 900 500 112 - Aplicacions mòbils: eBando i SmartVila - Xarxes Socials de l'Ajuntament (Facebook) 	Població i elements vulnerables (veure plànol Risc Incendis forestals)
Risc Nevades			Població i elements vulnerables (veure plànol Risc Nevades)
Risc Inundacions			Població i elements vulnerables (veure plànol Risc Inundacions)

4.1.4. PROCEDIMENTS DE RELACIÓ I D'INTEGRACIÓ AMB ELS PLANS D'ÀMBIT SUPERIOR

El pla de protecció civil preveu la integració i coordinació amb altres plans d'àmbit superior que es poguessin activar de forma simultània amb el pla. Aquesta coordinació es reflecteix, bàsicament, en els següents aspectes:

Fase	Responsable	Acció	Mitjà
Inici	Alcalde/essa o persona en qui delegui (Coordinador municipal de l'emergència o CRA)	Comunicar l'activació del Pla municipal d'emergències al CECAT	Telèfon Correu electrònic Xarxa Rescat
Durant	CRA o Coordinador municipal de l'emergència	Sol·licitud d'ajuda externa, si escau, al 112	Telèfon
Durant	Alcalde/essa o persona en qui delegui (Coordinador municipal de l'emergència o CRA)	Intercanvi d'informació amb el CECAT	Telèfon Correu electrònic Xarxa Rescat
Durant	Grups locals d'actuació	Col·laboració amb cossos d'emergència	Presencialment
		Mantenir informat al Coordinador municipal de l'emergència	Telèfon
Fi	Alcalde/essa o persona en qui delegui (Coordinador municipal de l'emergència o CRA)	Comunicar la desactivació del Pla municipal d'emergències al CECAT	Telèfon Correu electrònic Xarxa Rescat



4.2. MESURES DE PROTECCIÓ A LA POBLACIÓ

4.2.1. EXECUCIÓ DE L'EVACUACIÓ

L'evacuació consisteix a desplaçar la població afectada a una zona segura.

La responsabilitat de donar l'ordre d'evacuació recau en l'Alcalde/essa. Quan un pla especial de la Generalitat està activat, aquesta responsabilitat recau en última instància en la direcció del Pla especial.

Cal tenir en compte que l'evacuació és una mesura aplicable dins el municipi, sempre i quan les condicions per realitzar-la siguin adients i no es posi en perill a la població.

Així, per a l'execució de l'evacuació s'han de tenir en compte els paràmetres següents:

- Zones possiblement afectades pels riscos previstos.
- Temps o moment en què es produeixen els riscos.
- Recorreguts i estat dels recorreguts d'evacuació.

Si la combinació d'aquestes variables permet executar una evacuació de la població (afectada) de forma segura, s'ha de procedir a realitzar aquesta evacuació, emprant els mitjans i mecanismes de què disposa el municipi:

- Megafonia municipal, al nucli del municipi.
- Telefonía fixa i/o mòbil.
- Personalment, a través del Grup local d'ordre i avisos a la població, o altres (voluntaris, etc.), mitjançant vehicles privats, en cas necessari.
- Difusió a través de mitjans: pregons electrònics (eBando), aplicacions mòbils (SmartVila) xarxes socials de l'Ajuntament (Facebook).

Els missatges han de ser clars i concisos, especificant sempre les tres pautes imprescindibles per a emetre un missatge adequat a la població:

- Acció a realitzar: evacuació.
- Lloc o direcció cap a la qual s'ha d'evacuar.
- Fer entendre que és urgent: realitzar evacuació amb celeritat, però sense perdre de la calma.

A l'[Annex 8](#) s'inclou un model de comunicat per a l'ordre d'evacuació.

Segons els riscos identificats al municipi de Maldà, es considera la mesura d'evacuació com una mesura adequada en cas que tinguin lloc les emergències següents:

- Incendis forestals: en la/les zona/es, i els seus voltants, afectada/es per l'incendi, en especial zones amb massa forestal.



- Nevades: en els edificis en mal estat i en les zones que puguin presentar risc per a la població (zones amb gran acumulació de neu o zones pròximes a edificis amb gran acumulació de neu a les teulades, etc.).
- Inundacions: en les zones inundables (T=50, T=100 i T=500) i zones potencialment inundables.
- Etc.

4.2.2. ZONES D'ALLUNYAMENT

L'allunyament consisteix a desplaçar la població afectada, de la zona d'afectació, a una zona segura de forma temporal.

Les zones d'allunyament són les zones crítiques en cas que es produeixi un emergència i que s'han de desallotjar, si el procediment és el d'evacuació, o que, en cas que la població es trobi fora d'aquestes zones, cal procurar que no es traspassin ni es produeixin fluxos entrants de persones a aquestes zones, a banda dels possibles grups especialitzats en emergències que hi hagin d'actuar.

Segons els riscos identificats al municipi de Maldà, i les característiques del municipi, les zones d'allunyament per als diversos riscos són les següents:

- Incendis forestals: la/les zona/es, i els seus voltants, afectada/es per l'incendi, en especial zones amb massa forestal.
- Nevades: els edificis en mal estat i les zones que puguin presentar risc per a la població (zones amb gran acumulació de neu o zones pròximes a edificis amb gran acumulació de neu a les teulades, etc.)
- Inundacions: les zones inundables (T=50, T=100 i T=500) i zones potencialment inundables.
- Etc.

4.2.3. PAUTES DE CONFINAMENT

El confinament consisteix en refugiar-se, tancar totes les obertures i entrades de les edificacions (portes, persianes, porticons) i situar-se al més lluny possible de l'origen del risc.

Com a norma general, el confinament és la mesura més segura tret que les autoritats valorin altres indicacions.

Existeixen diferents tipus d'emergència que poden requerir d'una acció de confinament temporal de la població, com poden ser:

- Situació d'emergència que faci que la gent estigui en perill si surt al carrer en lloc de quedar-se a l'interior de l'edifici (presència de fums o núvol tòxic, per exemple, degut a



un incendi, o a un accident en una indústria que utilitza productes químics, o a un accident en el transport de mercaderies perilloses, etc.).

- Inundacions o riuada al carrer que puguin generar l'arrossegament de les persones si surten al carrer. En aquest cas és més recomanable procedir a un confinament temporal a les planes més elevades dels habitatges en espera d'un rescat especialitzat o de la reducció del risc.

Els aspectes a tenir en compte per determinar el lloc de confinament són els següents:

- Que sigui un lloc tancat.
- Cal minimitzar el bescanvi de l'aire amb l'aire exterior. Per exemple, un pati obert o un vehicle no són llocs adients per un confinament.
- En aquest lloc cal que les finestres estiguin tancades i millor tancar les portes i refugiar-se en els locals més interiors. Si les finestres tenen persianes millor abaixar-les. Per millorar l'ajust de finestres i portes es pot posar cinta adhesiva al llarg de totes les juntes.
- Si el lloc de confinament disposa de ventilació, aire condicionat o sistemes que intercanviïn aire amb l'exterior cal aturar-los.

Cal avaluar si tota la població de la zona afectada disposa d'un lloc adequat per al confinament. Per tant, cal veure quins habitatges o instal·lacions tenen les condicions per a un confinament adequat i quins no. Les condicions de confinament òptim són les següents:

- Que els habitatges o instal·lacions tinguin una estructura sòlida i una alçada amb distància de seguretat per a poder confinar en plantes més altes, en cas de necessitat.
- Que els habitatges o instal·lacions estiguin en zones urbanes i comunicades.
- Un cop confinada, la població ha de seguir l'evolució a través dels mitjans de què disposin: audiovisual, telefonia, etc.

Si es compleixen aquestes condicions es pot executar el confinament de la població (afectada), emprant els mitjans i mecanismes de què disposa el municipi:

- Megafonia municipal, al nucli del municipi.
- Telefonia fixa i/o mòbil.
- Personalment, a través del Grup local d'ordre i avisos a la població, o altres (voluntaris, etc.), mitjançant vehicles privats, en cas necessari.
- Difusió a través de mitjans: pregons electrònics (eBando), aplicacions mòbils (SmartVila) xarxes socials de l'Ajuntament (Facebook).

Els missatges han de ser clars i concisos, especificant sempre les tres pautes imprescindibles per a emetre un missatge adequat a la població:

- Acció a realitzar: confinament.
- Pautes de confinament.



- Fer entendre que és urgent: realitzar el confinament amb celeritat, però sense perdre de la calma.

A l'[Annex 8](#) s'inclou un model de comunicat per a l'ordre de confinament:

Segons els riscos identificats al municipi de Maldà, es considera la mesura de confinament com una mesura adequada en cas que tinguin lloc les emergències següents:

- Incendis forestals: només en cas de no poder sortir de la/les zona/es afectada/es per l'incendi, per tal de protegir-se del fum i de les flames, i a l'espera d'un rescat.
- Nevades: en casos excepcionals de fortes nevades.
- Inundacions: només en cas que no sigui possible sortir de la zona afectada per la inundació, i a l'espera d'un rescat.
- Etc.

4.2.4. CONTROL D'ACCESSOS

L'objectiu del control d'accessos és impedir que persones i vehicles aliens a la gestió de l'emergència puguin entrar en la zona de risc. D'aquesta manera s'impedeix que aquestes persones es posin en perill i es garanteix que no destorben els grups actuant a la zona de risc. Pot ser necessari, en el seu cas, el control i l'ordenació del trànsit en les zones adjacents, amb l'objecte de facilitar l'arribada de nous recursos.

En funció de les circumstàncies de l'emergència: sector afectat, grau d'afectació, previsió de noves precipitacions, temps d'arribada dels cossos de seguretat o grup d'ordre; el responsable municipal de l'emergència en coordinació amb el CECAT determinarà el control d'accessos necessaris.

Tanmateix s'estableix control d'accessos als punts següents:

Pla Especial	Supòsit	Punt km	Rutes alternatives
Incendis forestals	En funció de la/es zona/es afectada/es per l'incendi, es determinaran els controls d'accés i, en el seu cas, les rutes alternatives.		
Nevades	En funció de l'estat de les vies de circulació del municipi, així com l'estat dels accessos als equipaments municipals, es determinaran els controls d'accés i, en el seu cas, les rutes alternatives.		



Pla Especial	Supòsit	Punt km	Rutes alternatives
Inundacions	Ctra. L-201	9 aprox.	-
	Camí Passadell (sud-oest nucli urbà)	-	Ctra. L-201
	Ctra. LP-2335	2-3	-
	variant L-201 (Molí de l'Horta)	-	L-201, PK 7-8
Camins que circulen per zones potencialment inundables			

4.3. CENTRES D'ACOLLIDA. TIPOLOGIA.

CENTRES D'ACOLLIDA (sense dormitoris)						
CODI	TIPUS	NOM	ADREÇA	CAPACITAT	LLITS	AFECCIÓ PER RISC
CA01	Equipament municipal	Ajuntament de Maldà	Pl. Homenatge a la Velleja, 1	200	-	Incendi forestal (segons indret de l'incendi)
CA02	Equipament municipal	Local Cultural	C. Sant Pere, 5	300	-	Nevades (veure nota 1)

Nota 1: En cas de nevades es valorarà l'ús de cadascun dels centres d'acollida previstos en funció del seu estat, accessibilitat, recursos disponibles, etc

CENTRES D'ACOLLIDA (amb dormitoris)						
CODI	TIPUS	NOM	ADREÇA	CAPACITAT	LLITS	AFECCIÓ PER RISC
CA03	Equipament municipal	Vivenda Jove (pendent habilitar)	L-201, Afores del nucli a l'altura de la piscina municipal	-	6	Incendi forestal (segons indret de l'incendi) Nevades (veure nota 1)

Nota 1: En cas de nevades es valorarà l'ús de cadascun dels centres d'acollida previstos en funció del seu estat, accessibilitat, recursos disponibles, etc.



5. DOCUMENT 5. FITXES D'ACTUACIÓ

FITXA 1: FITXA D'ACTUACIÓ PEL CENTRE RECEPTOR D'ALARMES (CRA)

TIPUS D'EMERGÈNCIA	FUNCIONS		
	ALERTA	EMERGÈNCIA	Instruccions específiques
General	Rebre l'avís d'emergència i compilar tota la informació possible.		
	Realitzar els avisos necessaris per tal d'activar l'ajuda externa, si s'escau: Bombers, serveis sanitaris d'urgència, etc.		Trucada al 112 i als serveis necessaris.
	En cas que el Pla s'activi de manera formal, avisar als membres del Consell Assessor i el Gabinet d'Informació.		
	Verificar l'avís.	Mantenir comunicació amb l'ajuda externa.	
	Activar el pla de comunicació amb aquest ordre de trucades:		
	1r. CECAT		Trucada al CECAT () o notificació mitjançant trucada d'emergències
			Es notifica l'alerta, i si cal, es confirma després d'avaluar la situació (en cas que no ho faci el Coordinador municipal de l'emergència).
	2n. Coordinador municipal de l'emergència. 3r. Cap del Grup local d'ordre i avisos a la població 4t. Cap del Grup local logístic i d'acollida 5è. Consell Assessor* 6è. Gabinet d'Informació 7è. Representant municipal al Pla de la Generalitat que correspongui		Notificació mitjançant trucada telefònica.
	Fer el seguiment de l'emergència i mantenir-se informat.		
	Mantenir informat puntualment al Coordinador municipal de l'emergència		
Comunicar el fi de l'emergència a totes les entitats notificades.		Seguir el mateix ordre d'avisos al pla de comunicació	



TIPUS D'EMERGÈNCIA	FUNCIONS
Incendis forestals	Avisar aquells serveis municipals que puguin fer front a la situació d'emergència (ADF, etc.)
Nevades	<i>Veure apartat General d'aquesta fitxa.</i>
Inundacions	<i>Veure apartat General d'aquesta fitxa.</i>

** En el present cas el Consell Assessor és format pel Coordinador municipal de l'emergència, el Cap del Grup local d'ordre i avisos a la població i Cap del Grup local logístic i d'acollida, pel que ja quedarà avisat a través dels seus membres.*

**FITXA 2: FITXA D'ACTUACIÓ PEL COORDINADOR MUNICIPAL DE L'EMERGÈNCIA**

TIPUS D'EMERGÈNCIA	FUNCIONS		
	ALERTA	EMERGÈNCIA	Instruccions específiques
General	Rebre l'avís d'emergència del CRA.		
	Avisar a l'Alcalde/essa i mantenir el contacte.		Trucar a l'Alcalde/essa (), fer una valoració inicial i en cas d'activar-se el Pla, comunicar-ho al CECAT () i al CRA (973 330 045).
	En cas d'activació del Pla, comunicar-ho al CECAT i al CRA.		
	Fer el seguiment de l'emergència i coordinar els diferents serveis municipals.		
	Confirmar que s'ha avisat al 112.		Verificar amb el CRA.
	Donar les ordres d'activació del Grup local d'ordre i avisos a la població, Consell Assessor i Gabinet d'informació.	Donar les ordres d'activació de tots els grups d'emergència.	Directament o a través del CRA.
	Coordinar l'execució de les accions per controlar l'emergència.		Directament o a través del CRA.
	Confirmar que s'ha fet la notificació de l'emergència al CECAT (en cas que no ho hagi fet el Coordinador de l'emergència).		
	Proposar a l'Alcalde/essa un canvi en el nivell d'activació.		Amb el CECOPAL.
	Controlar les operacions de mitigació de l'emergència i d'informació.		
Confirmar la fi de l'emergència i la seva comunicació interna i externa.		Directament o a través del CRA.	
FUNCIONS ESPECÍFIQUES PER RISC			
Incendis forestals	Previ a la situació de risc d'incendi forestal, en cas que existeixi alerta prèvia, coordinar als responsables dels grups actuants per a la presa de mesures preventives necessàries, amb la posada a punt dels mitjans de prevenció i els equips de resposta necessaris, en cas de materialitzar-se l'incendi (ex. revisió del material necessari per fer front a l'incendi com son cubes d'aigua, hidrants, etc.).		
	Fer el seguiment de l'evolució de la situació de risc d'incendi forestal o de l'incendi, si s'ha produït.		
	Rebre informació, facilitada pel Cap del Grup local d'ordre i avisos a la població, respecte l'emergència: <ul style="list-style-type: none"> - Persones afectades. - Zones i elements afectats: vies de circulació, edificis (habitatges, activitats, etc.) serveis bàsics, etc. - Estat de les zones i elements afectats. - Estat de les vies d'accés a les zones afectades. 		



TIPUS D'EMERGÈNCIA	FUNCIONS
Incendis forestals	<ul style="list-style-type: none"> - Danys materials - Etc.
	Contactar amb el CECAT per tal de: <ul style="list-style-type: none"> - Ampliar i contrastar informació respecte la situació d'emergència per incendi forestal. - Preguntar si s'ha activat el Pla INFOCAT.
	En cas que ho cregui convenient, suggerir a l'Alcalde/essa de donar l'ordre d'avisar i coordinar aquelles persones, grups o serveis que hagin de prendre les mesures preventives necessàries o hagin d'intervenir en l'emergència (omplert de cubes d'aigua, personal per desenvolupar aquestes tasques, etc.).
	Coordinar, a través del Cap del Grup local logístic i d'acollida, l'execució dels possibles confinaments/evacuacions i posterior acollida dels elements vulnerables.
	Assegurar, a través del Cap del Grup local logístic i d'acollida, els mitjans necessaris per atendre aquelles persones que hagin de seguir tractaments inajornables.
Nevades	Previ a la situació de risc de nevades, coordinar als responsables dels grups actuants per a la presa de mesures preventives necessàries, amb la posada a punt dels mitjans de prevenció i els equips de resposta necessaris, en cas de materialitzar-se les nevades (ex. previsió i recollida de material fundent, revisió del material per estendre els fundents, revisió del material de neteja de carreteres, etc.).
	Coordinar la finalització de totes les operacions de manteniment que puguin afectar als serveis bàsics, en cas de materialitzar-se les nevades previstes.
	Fer el seguiment de l'evolució meteorològica, i de les nevades, si s'han produït.
	Rebre informació, facilitada pel Cap del Grup local d'ordre i avisos a la població, respecte l'emergència: <ul style="list-style-type: none"> - Determinar amb exactitud l'abast de les nevades. - Persones afectades. - Zones i elements afectats: vies de circulació, serveis de transport, serveis bàsics, edificis, etc. - Estat de les vies de circulació. - Punts conflictius a nivell municipal. - Rutes preferents. - Conveniència o obligatorietat de fer servir cadenes. - Danys materials. - Etc.
	Contactar amb el CECAT per tal de: <ul style="list-style-type: none"> - Ampliar i contrastar informació respecte la situació d'emergència per nevades. - Preguntar si s'ha activat el Pla NEUCAT.



Nevades	<p>En cas que ho cregui convenient, suggerir a l'Alcalde/essa de donar l'ordre d'avisar i coordinar aquelles persones, grups o serveis que hagin de prendre les mesures preventives necessàries o hagin d'intervenir en l'emergència (llevaneus, pales, camions per estendre fundents, personal per desenvolupar aquestes tasques, etc.).</p>
	<p>Coordinar, a través del Cap del Grup local logístic i d'acollida, l'execució dels possibles confinaments/evacuacions i posterior acollida dels elements vulnerables.</p>
	<p>Assegurar, a través del Cap del Grup local logístic i d'acollida, els mitjans necessaris per atendre aquelles persones que hagin de seguir tractaments inajornables.</p>
	<p>Coordinar, a través del Cap del Grup local d'ordre i avisos a la població, el seguiment de l'estat dels punts més conflictius de la xarxa viària municipal (especialment els accessos als serveis d'urgències). En cas de detectar-s'hi problemes, coordinar les tasques de control del trànsit, de neteja de carrers i voreres, etc.</p>
Inundacions	<p>Previ a la situació de risc d'inundacions, quan existeix alerta prèvia, coordinar als responsables dels grups actuant per a la presa de mesures preventives necessàries, amb la posada a punt dels mitjans de prevenció i els equips de resposta necessaris, en cas de materialitzar-se les inundacions.</p>
	<p>Fer el seguiment de l'evolució meteorològica, i de les inundacions, si s'han produït.</p>
	<p>Rebre informació, facilitada pel Cap del Grup local d'ordre i avisos a la població, respecte l'emergència:</p> <ul style="list-style-type: none"> - Determinar amb exactitud l'abast de la inundació. - Persones afectades. - Estat de les zones inundables (si estan afectades o no). - Zones i elements afectats: edificis, instal·lacions, vies de circulació, serveis bàsics, etc. - Estat de les zones i elements afectats. - Punts d'actuació prioritària. - Punts de control. - Danys materials - Etc.
	<p>Contactar amb el CECAT per tal de:</p> <ul style="list-style-type: none"> - Ampliar i contrastar informació respecte la situació d'emergència per inundació. - Preguntar en quina situació es troba o si s'ha activat el Pla INUNCAT.
	<p>En cas que ho cregui convenient, suggerir a l'Alcalde/essa de donar l'ordre d'avisar i coordinar aquelles persones, grups o serveis que hagin de prendre les mesures preventives necessàries o hagin d'intervenir en l'emergència.</p>
	<p>Coordinar, a través del Cap del Grup local logístic i d'acollida, l'execució dels possibles confinaments/evacuacions i posterior acollida dels elements vulnerables.</p>
	<p>Assegurar, a través del Cap del Grup local logístic i d'acollida, els mitjans necessaris per atendre aquelles persones que hagin de seguir tractaments inajornables.</p>
	<p>Coordinar, a través del Cap del Grup local d'ordre i avisos a la població, el seguiment de l'estat de les zones inundables i dels punts d'actuació prioritària. En cas de detectar-se perill, coordinar les tasques de control d'accés en els punts de control.</p>



FITXA 3: FITXA D'ACTUACIÓ PER A L'ALCALDE / RESPONSABLE MUNICIPAL DE L'EMERGÈNCIA

TIPUS D'EMERGÈNCIA	FUNCIONS
<p style="text-align: center;">General</p>	<p>Rebre l'avís de l'emergència i mantenir-se informat sobre la situació a través del Coordinador municipal de l'emergència.</p>
	<p>Activar el Pla municipal d'emergències.</p>
	<p>Comunicar l'activació del Pla municipal d'emergències al CECAT (), en cas que no ho faci el Coordinador municipal de l'emergència o el CRA (veure fitxes 1 i 2).</p>
	<p>Decidir el canvi de nivell d'activació del Pla, si escau.</p>
	<p>Constituir el CECOPAL i convocar el Comitè municipal d'emergències a través del CRA.</p>
	<p>Fer el seguiment de l'emergència des del CECOPAL.</p>
	<p>Prendre mesures preventives, si escau. Ordenar: - Avisos a la població, especialment als elements vulnerables. - Tasques d'evacuació i acollida.</p>
	<p>Requerir a les entitats privades i als particulars la col·laboració necessària.</p>
FUNCIONS ESPECÍFIQUES PER RISC	
<p style="text-align: center;">Incendis forestals</p>	<p>Previ a la situació de risc d'incendi forestal, en cas que existeixi alerta prèvia, ordenar als responsables dels grups actants la presa de mesures preventives necessàries, amb la posada a punt dels mitjans de prevenció i els equips de resposta necessaris, en cas de materialitzar-se l'incendi (ex. revisió del material necessari per fer front a l'incendi com son cubes d'aigua, hidrants, etc.).</p>
	<p>En cas d'incendi forestal, fer una valoració inicial respecte la situació, ampliant si cal la informació:</p> <ul style="list-style-type: none"> - Determinar amb exactitud la repercussió de l'incendi. - Persones afectades. - Zones i elements afectats: vies de circulació, edificis (habitatges, activitats, etc.) serveis bàsics, etc. - Estat de les zones i elements afectats. - Estat de les vies d'accés a les zones afectades. - Danys materials - Etc.
	<p>Determinar, conjuntament amb els equips d'emergència externs i amb el CECAT, els possibles confinaments/evacuacions i posterior acollida dels elements vulnerables.</p>
	<p>Determinar els mitjans necessaris per atendre aquelles persones que hagin de seguir tractaments inajornables.</p>
	<p>Ordenar al Grup local d'ordre i avisos fer el seguiment de l'estat de les zones afectades. En cas de detectar-se perill, ordenar el control d'accés a aquestes zones.</p>



TIPUS D'EMERGÈNCIA	FUNCIONS
Incendis forestals	Sol·licitar el suport dels grups actuants del Pla INFOCAT, especialment del Grup d'ordre i logística, i coordinar la integració dels recursos municipals adscrits als grups d'actuació de l'INFOCAT.
Nevades	<p>Previ a la situació de risc de nevades, ordenar als responsables dels grups actuants la presa de mesures preventives necessàries, amb la posada a punt dels mitjans de prevenció i els equips de resposta necessaris, en cas de materialitzar-se les nevades (ex. revisió i recollida de material fundent, revisió del material per estendre els fundents, revisió del material de neteja de carreteres, etc.).</p> <p>Donar les instruccions d'enllestir, a nivell municipal, totes les operacions de manteniment que puguin afectar als serveis bàsics, en cas de materialitzar-se les nevades previstes.</p> <p>En cas de nevades, fer una valoració inicial respecte la situació, ampliant si cal la informació:</p> <ul style="list-style-type: none"> - Determinar amb exactitud l'abast de les nevades. - Persones afectades. - Zones i elements afectats: vies de circulació, serveis de transport, serveis bàsics, edificis, etc. - Estat de les vies de circulació. - Punts conflictius a nivell municipal. - Rutes preferents. - Conveniència o obligatorietat de fer servir cadenes. - Danys materials. - Etc. <p>Determinar, conjuntament amb els equips d'emergència externs i amb el CECAT, els possibles confinaments/evacuacions i posterior acollida dels elements vulnerables.</p> <p>Determinar els mitjans necessaris per atendre aquelles persones que hagin de seguir tractaments inajornables.</p> <p>Posar-se en comunicació amb els responsables dels serveis municipals per tal de conèixer l'estat del subministrament de llum, gas, aigua, transports urbans i interurbans.</p> <p>Ordenar al Grup local d'ordre i avisos fer el seguiment de l'estat dels punts més conflictius de la xarxa viària municipal (especialment els accessos als serveis d'urgències). En cas de detectar-s'hi problemes, ordenar el control del trànsit, la neteja de carrers i voreres, etc.</p> <p>Sol·licitar el suport dels grups actuants del Pla NEUCAT, especialment del Grup d'ordre i logística, i coordinar la integració dels recursos municipals adscrits als grups d'actuació del NEUCAT.</p>
Inundacions	Previ a la situació de risc d'inundacions, quan existeix alerta prèvia, ordenar als responsables dels grups actuants la presa de mesures preventives necessàries, amb la posada a punt dels mitjans de prevenció i els equips de resposta necessaris, en cas de materialitzar-se les inundacions.



TIPUS D'EMERGÈNCIA	FUNCIONS
<p>Inundacions</p>	<p>En cas d'inundació, fer una valoració inicial respecte la situació, ampliant si cal la informació:</p> <ul style="list-style-type: none"> - Determinar amb exactitud l'abast de la inundació. - Persones afectades. - Estat de les zones inundables (si estan afectades o no). - Zones i elements afectats: edificis, instal·lacions, vies de circulació, serveis bàsics, etc. - Estat de les zones i elements afectats. - Punts d'actuació prioritària. - Punts de control. - Danys materials - Etc.
	<p>Determinar, conjuntament amb els equips d'emergència externs i amb el CECAT, els possibles confinaments/evacuacions i posterior acollida dels elements vulnerables.</p>
	<p>Determinar els mitjans necessaris per atendre aquelles persones que hagin de seguir tractaments inajornables.</p>
	<p>Posar-se en comunicació amb els responsables dels serveis municipals per tal de conèixer l'estat del subministrament de llum, gas, aigua, transports urbans i interurbans.</p>
	<p>Ordenar al Grup local d'ordre i avisos fer el seguiment de l'estat de les zones inundables i dels punts d'actuació prioritària. En cas de detectar-se perill, ordenar el control d'accés en els punts de control.</p>
	<p>Sol·licitar el suport dels grups actants del Pla INUNCAT, especialment del Grup d'ordre i logística, i coordinar la integració dels recursos municipals adscrits als grups d'actuació del INUNCAT.</p>



FITXA 4: FITXA D'ACTUACIÓ PER AL CAP DEL GRUP LOCAL D'ORDRE I AVISOS A LA POBLACIÓ

TIPUS D'EMERGÈNCIA	FUNCIONS
General	Mantenir-se localitzable al telèfon per si se'l requereix.
	Fer el seguiment de l'evolució de l'emergència.
	Vetllar per que es realitzin les comunicacions a població (telefònicament, rutes d'avís,...) segons indicacions de l'Alcalde/essa.
	Establir controls d'accessos per impedir l'accés a persones no autoritzades o per la seva seguretat, en coordinació amb Mossos d'Esquadra.
	Establir la senyalització de les vies d'accés per tal d'afavorir l'arribada dels grups actuants a la zona de l'emergència.
	Executar evacuacions i confinaments, segons ordeni Bombers i en coordinació amb Mossos d'Esquadra.
	Dirigir-se al CECOPAL quan el convoquin.
	Mantenir informat al Coordinador municipal de l'emergència.
FUNCIONS ESPECÍFIQUES PER RISC	
Incendis forestals	<p>Recollir, contrastar i facilitar al Coordinador de l'emergència tota la informació que generi l'emergència:</p> <ul style="list-style-type: none"> - Persones afectades. - Zones i elements afectats: vies de circulació, edificis (habitatges, activitats, etc.) serveis bàsics, etc. - Estat de les zones i elements afectats. - Estat de les vies d'accés a les zones afectades. - Danys materials. - Etc.
	Consultar la informació sobre els consells per a l'autoprotecció (veure Annex 3) i determinar els consells pertinents per a la població.
	Establir l'avís telefònic (consultar directori telefònic), per megafonia o altres mitjans, i/o el desplaçament als nuclis aïllats, i establir les rutes d'avís.
	En cas de confinament/evacuació, atendre a les ordres de Bombers i coordinar-se amb Mossos d'Esquadra.
	En cas de confinament, determinar les rutes d'avís i procedir a l'avís telefònic i/o desplaçament fins aquests, en cas que sigui necessari.
	En cas d'evacuació, preveure conjuntament amb el Cap del Grup local logístic i d'acollida, quins seran els centres d'acollida i els mitjans de transport necessaris.
	Determinar les rutes d'evacuació i executar l'evacuació
	Revisar els punts, equipaments, establiments i habitatges que puguin resultar afectats i que no hagin estat prèviament evacuats (habitatges aïllats, etc.) i procedir a l'avís telefònic i/o desplaçament fins aquests, en cas que sigui necessari.
	Preveure la vigilància de les zones evacuades.



TIPUS D'EMERGÈNCIA	FUNCIONS
Incendis forestals	<p>Demanar, en coordinació amb el Grup local logístic i d'acollida, la col·laboració de voluntaris i establir els sistemes de control i adjudicació de tasques als voluntaris municipals.</p>
Nevades	<p>Recollir, contrastar i facilitar al Coordinador de l'emergència tota la informació que generi l'emergència:</p> <ul style="list-style-type: none"> - Persones afectades. - Zones i elements afectats: vies de circulació, serveis de transport, serveis bàsics, edificis, etc. - Estat de les vies de circulació. - Punts conflictius a nivell municipal. - Rutes preferents. - Conveniència o obligatorietat de fer servir cadenes. - Danys materials. - Etc. <p>Consultar la informació sobre els consells per a l'autoprotecció (veure Annex 3) i determinar els consells pertinents per a la població.</p> <p>Establir l'avís telefònic (consultar directori telefònic), per megafonia o altres mitjans, i/o el desplaçament als nuclis aïllats, i establir les rutes d'avís.</p> <p>En cas de confinament/evacuació (desallotjament), atendre a les ordres de Bombers i coordinar-se amb Mossos d'Esquadra.</p> <p>En cas de confinament, determinar les rutes d'avís i procedir a l'avís telefònic i/o desplaçament fins aquests, en cas que sigui necessari.</p> <p>En cas de desallotjament, preveure conjuntament amb el Cap del Grup local logístic i d'acollida, quins seran els centres d'acollida i els mitjans de transport necessaris.</p> <p>Determinar les rutes per al desallotjament i executar el desallotjament.</p> <p>Revisar els punts, equipaments, establiments i habitatges que puguin resultar afectats i que no hagin estat prèviament desallotjats (masies aïllades, restaurants, etc.) i procedir a l'avís telefònic i/o desplaçament fins aquests, en cas que sigui necessari.</p> <p>Demanar, en coordinació amb el Grup local logístic i d'acollida, la col·laboració de voluntaris i establir els sistemes de control i adjudicació de tasques als voluntaris municipals.</p>
Inundacions	<p>Recollir, contrastar i facilitar al Coordinador de l'emergència tota la informació que generi l'emergència:</p> <ul style="list-style-type: none"> - Persones afectades. - Estat de les zones inundables (si estan afectades o no). - Zones i elements afectats: edificis, instal·lacions, vies de circulació, serveis bàsics, etc. - Estat de les zones i elements afectats. - Punts d'actuació prioritària. - Punts de control. - Danys materials. - Etc. <p>Consultar la informació sobre els consells per a l'autoprotecció (veure Annex 3) i determinar els consells pertinents per a la població.</p>



TIPUS D'EMERGÈNCIA	FUNCIONS
Inundacions	Establir l'avís telefònic (consultar directori telefònic), per megafonia o altres mitjans, i/o el desplaçament als nuclis aïllats, i establir les rutes d'avís.
	En cas de confinament/evacuació, atendre a les ordres de Bombers i coordinar-se amb Mossos d'Esquadra.
	En cas de confinament, determinar les rutes d'avís i procedir a l'avís telefònic i/o desplaçament fins aquests, en cas que sigui necessari.
	En cas d'evacuació, preveure conjuntament amb el Cap del Grup local logístic i d'acollida, quins seran els centres d'acollida i els mitjans de transport necessaris.
	Determinar les rutes d'evacuació i executar l'evacuació.
	Revisar els punts, equipaments, establiments i habitatges que puguin resultar afectats i que no hagin estat prèviament evacuats (masies aïllades, restaurants, etc.) i procedir a l'avís telefònic i/o desplaçament fins aquests, en cas que sigui necessari.
	Preveure la vigilància de les zones evacuades.
	Demandar, en coordinació amb el Grup local logístic i d'acollida, la col·laboració de voluntaris i establir els sistemes de control i adjudicació de tasques als voluntaris municipals.



FITXA 5: FITXA D'ACTUACIÓ PER AL CAP DEL GRUP LOCAL DE LOGÍSTICA I ACOLLIDA

TIPUS D'EMERGÈNCIA	FUNCIONS
<p style="text-align: center;">General</p>	<p>Mantenir-se localitzable al telèfon per si se'l requereix.</p>
	<p>Vetllar per la provisió d'avituellaments o altres recursos (medicaments, roba, etc.) a petició de l'Alcalde/essa.</p>
	<p>En cas d'evacuacions i confinaments:</p> <ul style="list-style-type: none"> - Establir lloc d'acollida d'acord amb el nombre de persones a acollir i d'acord amb el Cap del Grup local d'ordre i avisos i l'Alcalde/essa. - Donar instruccions al Grup d'acollida perquè prepari l'espai. - Donar instruccions al Grup local logístic perquè prepari avituallaments. - Assegurar que es designa una persona per portar el registre de persones acollides. - Vetllar per si existeixen necessitats mèdiques o farmacèutiques en el lloc d'acollida i traslladar-ho al Coordinador municipal de l'emergència perquè sol·liciti els suport necessari a través del 112.
	<p>Comprovar els mitjans disponibles. En cas de detectar altres necessitats no disponibles en el municipi, comunicar-ho al Coordinador municipal de l'emergència.</p>
	<p>Assegurar la correcta gestió de voluntaris ocasionals (registre, assignar responsable, ...).</p>
	<p>Dirigir-se al CECOPAL quan el convoquin.</p>
	<p>Mantenir informat al Coordinador municipal de l'emergència.</p>
FUNCIONS ESPECÍFIQUES PER RISC	
<p style="text-align: center;">Incendis forestals</p>	<p>Comprovar els mitjans i materials disponibles:</p> <ul style="list-style-type: none"> - Fer la previsió dels mitjans tècnics específics (cubes d'aigua, estat dels hidrants, etc.) disponibles en el municipi. - Preveure quins equipaments municipals podrien destinar-se a l'acollida d'elements vulnerables evacuats, en cas necessari. - Preveure el material necessari per l'acollida d'elements vulnerables evacuats, en cas necessari.
	<p>En cas necessari, donar suport als grups actuant pel que fa al material necessari, per tal que puguin desenvolupar les seves tasques (ex: facilitar a tots els grups els queviures necessaris i el combustible necessari per als vehicles i les màquines, etc.)</p>
	<p>En cas necessari donar suport en les tasques de transport de persones que necessiten atenció sanitària inajornable (ex: persones que requereixen de tractament de diàlisi, etc.) i en el subministrament de medicaments.</p>



TIPUS D'EMERGÈNCIA	FUNCIONS
<p>Nevades</p>	<p>Comprovar els mitjans i materials disponibles:</p> <ul style="list-style-type: none"> - Fer la previsió de material fundent, recollir-lo i emmagatzemar-lo. - Fer la previsió de material lleuger i pesant de treball, amb els mitjans tècnics específics (pales llevaneus, excavadores o altres) apropiats per a treure la neu, posar fundents, etc. - Preveure quins equipaments municipals podrien destinar-se a l'acollida d'elements vulnerables evacuats, en cas necessari. - Preveure el material necessari per l'acollida d'elements vulnerables evacuats, en cas necessari. - Preveure quines empreses poden proveir aigua en cas que hi hagi problemes amb la xarxa d'abastament públic o problemes de congelació de canonades.
	<p>En cas necessari, donar suport als grups actants pel que fa al material necessari, per tal que puguin desenvolupar les seves tasques (ex: facilitar el material fundent, facilitar a tots els grups els queviures necessaris i el combustible necessari per als vehicles i les màquines, etc.)</p>
	<p>En cas necessari donar suport en les tasques de transport de persones que necessiten atenció sanitària inajornable (ex: persones que requereixen de tractament de diàlisi, etc.) i en el subministrament de medicaments.</p>
<p>Inundacions</p>	<p>Comprovar els mitjans i materials disponibles:</p> <ul style="list-style-type: none"> - Fer la previsió dels mitjans tècnics disponibles en el municipi. - Preveure quins equipaments municipals podrien destinar-se a l'acollida d'elements vulnerables evacuats, en cas necessari. - Preveure el material necessari per l'acollida d'elements vulnerables evacuats, en cas necessari.
	<p>En cas necessari, donar suport als grups actants pel que fa al material necessari, per tal que puguin desenvolupar les seves tasques (ex: facilitar a tots els grups els queviures necessaris i el combustible per als vehicles i les màquines, etc.)</p>
	<p>En cas necessari donar suport en les tasques de transport de persones que necessiten atenció sanitària inajornable (ex: persones que requereixen de tractament de diàlisi, etc.) i en el subministrament de medicaments.</p>

**FITXA 6: FITXA D'ACTUACIÓ PER AL CAP DEL GABINET D'INFORMACIÓ**

TIPUS D'EMERGÈNCIA	FUNCIONS
General	Contactar amb l'Alcalde/essa i demanar-li informació i instruccions.
	Dirigir-se al CECOPAL quan el convoquin.
	Centralitzar, coordinar i preparar la informació que rep del Comitè d'Emergència, sobre l'emergència i facilitar-la a la població, als grups actuants o a d'altres administracions a través dels mitjans de comunicació.
	Difondre les ordres, informació i consells d'autoprotecció (veure Annex 3) adequats a la població durant la situació de risc.

FITXA 7: FITXA D'ACTUACIÓ PER AL REPRESENTANT MUNICIPAL AL PLA AUTONÒMIC

TIPUS D'EMERGÈNCIA	FUNCIONS
General	Mantenir-se localitzable al telèfon per si se'l requereix.
	Si ho requereix el Director del Pla Autonòmic, desplaçar-se al CECAT o mantenir-s'hi en comunicació.
	Incorporar-se al CECAT com part del Consell Assessor del Pla Autonòmic.
	Mantenir comunicacions entre CECOPAL i Consell Assessor del Pla Autonòmic.



6. DOCUMENT 6. DIRECTORI TELEFÒNIC I CATÀLEG DE MITJANS I RECURSOS

6.1. DIRECTORI TELEFÒNIC

6.1.1. ORGANIGRAMA MUNICIPAL DE L'EMERGÈNCIA

ORGANIGRAMA MUNICIPAL DE L'EMERGÈNCIA			
NOM I COGNOMS	CÀRREC HABITUAL	CÀRREC OPERATIU	TELÈFON
Ajuntament		Centre Receptor d'Alarmes (CRA)	Ajuntament 973 330 045 Mòbil Alcalde
Sebastià Mata Molinero	Alcalde	Responsable municipal de l'emergència	
Jordi Escalé	1r. Tinent alcalde	Substitut	
Jordi Escalé	1r. Tinent alcalde	Coordinador municipal de l'emergència	
Sebastià Mata Molinero	Alcalde	Substitut	
Rosa Hernández	Administrativa	Cap del Grup local d'ordre i avisos a la població	
Gemma Priego	Administrativa	Substituta	
Josep Sala	Agutzil	Cap del Grup local logístic i d'acollida	
Pere Meda	Regidor	Substitut	
Mariluz Mata	Regidora	Cap del Gabinet d'informació	
Anna Salla	Regidora	Substituta	
Anna Salla	Regidora	Representant municipal dels plans d'àmbit superior	
Mariluz Mata	Regidora	Substituta	

**COMPOSICIÓ DELS GRUPS DE L'EMERGÈNCIA**

GRUP LOCAL D'ORDRE I AVISOS A LA POBLACIÓ			
NOM I COGNOMS	CÀRREC HABITUAL	CÀRREC OPERATIU	TELÈFON
Rosa Hernández	Administrativa	Cap del Grup local d'ordre i avisos a la població	
Gemma Priego	Administrativa	Substituta	

GRUP LOCAL LOGÍSTIC I D'ACOLLIDA			
NOM I COGNOMS	CÀRREC HABITUAL	CÀRREC OPERATIU	TELÈFON
Josep Sala	Agutzil	Cap del Grup local logístic i d'acollida	
Pere Meda	Regidor	Substitut	

VOLUNTARIS			
NOM I COGNOMS	CÀRREC HABITUAL	CÀRREC OPERATIU	TELÈFON
ADF (Sebastià Mata Molinero)	Alcalde	Voluntari risc d'incendis	

6.1.2. CENTRES DE COORDINACIÓ I SERVEIS D'EMERGÈNCIA

CENTRES DE COORDINACIÓ I SERVEIS D'EMERGÈNCIA		
SERVEI	TELÈFON	FAX/ CORREU ELECTRÒNIC
Emergències 112	112	-
CECAT		cecat@gencat.cat Xarxa Rescat
CRA	973 330 045 (Ajuntament) (mòbil Alcalde - Sebastià Mata)	ajuntament@malda.cat
CECOPAL	973 330 045 (Ajuntament) (mòbil Alcalde - Sebastià Mata)	ajuntament@malda.cat



CENTRES DE COORDINACIÓ I SERVEIS D'EMERGÈNCIA		
SERVEI	TELÈFON	FAX/ CORREU ELECTRÒNIC
Consultori Mèdic de Maldà ¹	973 331 122	-
Centre d'Atenció Primària (CAP) de Bellpuig ²	973 337 157	973 337 157 bellpuig.lleida.ics@gencat.cat
Punt d'Atenció Continuada (PAC) de Bellpuig ³	061 (urgències sanitàries) 973 337 157	
Hospital Universitari Arnau de Vilanova (Lleida)	973 705 322 (urgències) 973 248 100 973 247 400 973 705 200	arnau@arnau.scs.es atencioalciutada.lleida.ics@gencat.cat
CAC PAU Residència geriàtrica i centre de dia municipals de Maldà	973 330 733	residencia@malda.ddl.net

¹ Horari Consultori Mèdic Maldà: dilluns, dimarts i dijous.

² Horari CAP Bellpuig: de dilluns a divendres de 8 h a 21 h i, dissabtes, diumenges i festius de 9 h a 21 h.

³ Horari PAC Bellpuig: de dilluns a divendres de 21 h a 8 h i, dissabtes, diumenges i festius de 21 h a 9 h.

6.1.3. ELEMENTS VULNERABLES

VULNERABILITAT MUNICIPAL					
CODI	NOM	COORDENADES UTM 31/ETRS89		UBICACIÓ / ADREÇA	CONTACTE / MITJÀ D'AVÍS*
		X	Y		
NU01	Nucli de Maldà	336.402	4.601.782	-	Ajuntament 973 330 045 ajuntament@malda.cat Sebastià Mata Molinero (Alcalde)
EQ01	Ajuntament de Maldà	336.554	4.601.792	C. Homenatge a la Vellesa, 1	Ajuntament 973 330 045 ajuntament@malda.cat Sebastià Mata Molinero (Alcalde)



VULNERABILITAT MUNICIPAL					
CODI	NOM	COORDENADES UTM 31/ETRS89		UBICACIÓ / ADREÇA	CONTACTE / MITJÀ D'AVÍS*
		X	Y		
EQ02	CEIP de Maldà	336.712	4.601.772	C. Escola, 8	Ajuntament 973 330 045 ajuntament@malda.cat Sebastià Mata Molinero (Alcalde)
EQ03	Local Cultural	336.542	4.601.709	C. Sant Pere, 7	Ajuntament 973 330 045 ajuntament@malda.cat Sebastià Mata Molinero (Alcalde)
EQ04	Llar de Jubilats	336.548	4.601.791	C. Homenatge a la Vellesa, 1	Ajuntament 973 330 045 ajuntament@malda.cat Sebastià Mata Molinero (Alcalde)
EQ05	Zona esportiva	336.093	4.602.068	-	Ajuntament 973 330 045 ajuntament@malda.cat Sebastià Mata Molinero (Alcalde)
EQ06	Font vella	336.151	4.601.648	-	Ajuntament 973 330 045 ajuntament@malda.cat Sebastià Mata Molinero (Alcalde)
EQ07	Residència d'avis	336.557	4.601.801	-	residencia@ malda.ddl.net
HA01		333.227	4.599.709	-	



VULNERABILITAT MUNICIPAL					
CODI	NOM	COORDENADES UTM 31/ETRS89		UBICACIÓ / ADREÇA	CONTACTE / MITJÀ D'AVÍS*
		X	Y		
HA02		333.715	4.599.954	-	
HA03 / GR13		336.006	4.601.819	-	
HA04		336.147	4.602.016	-	Ajuntament 973 330 045 ajuntament@malda.cat Sebastià Mata Molinero (Alcalde)
HA05		335.764	4.598.823	-	
HA06		335.772	4.601.787	-	
HA07		336.117	4.597.117	-	
HA08		336.679	4.597.648	-	
HA09 / GR14		337.007	4.602.205	-	
HA10		336.387	4.597.063	-	
HA11		334.088	4.601.505	-	
AC01		335.744	4.601.810	-	
GR01		337.332	4.601.126	-	
GR02		334.658	4.601.940	-	



VULNERABILITAT MUNICIPAL					
CODI	NOM	COORDENADES UTM 31/ETRS89		UBICACIÓ / ADREÇA	CONTACTE / MITJÀ D'AVÍS*
		X	Y		
GR03		335.042	4.601.574	-	
GR04		335.519	4.601.793	-	
GR05		335.588	4.601.525	-	
GR06		335.575	4.601.234	-	
GR07		335.724	4.600.788	-	
GR08		336.250	4.601.313	-	
GR09		336.994	4.601.677	-	
GR10		335.549	4.602.342	-	
GR11		335.973	4.602.008	-	
GR12		336.944	4.601.524	-	

* Totes aquelles instal·lacions i edificacions afectades per normativa sectorial específica de prevenció d'incendis forestals, hauran de complir amb els requisits específics corresponents establerts en l'esmentada normativa (veure [Annex 1](#)).

** En cas que no es pugui contactar mitjançant via telefònica, s'avisarà mitjançant vehicle privat, desplaçant-se aquest al lloc de l'emergència.



FITXA HABITATGES AÏLLATS:

DADES HABITATGES AÏLLATS											
CODI	Nom edificació/ casa	Ús de l'edificació	Ocupació de l'edifici	Nº habitants	Accés principal	Ubicació habitatge		Franja protecció 25 m	Evacuació mitjans propis	Dades de contacte	
						Coordenades UTM 31/ETRS89				Titular	Mitja d'avís
						X	Y				
HA01		Cabana			-	333.227	4.599.709	No	Sí		i/o vehicle privat
HA02		Habitatge			-	333.715	4.599.954	Sí	Sí		i/o vehicle privat
HA03 / GR13		Habitatge i granja			-	336.006	4.601.819	No	Sí		i/o vehicle privat
HA04		Habitatge			-	336.147	4.602.016	No	Sí		i/o vehicle privat
HA05		Habitatge			-	335.764	4.598.823	Sí	Sí		i/o vehicle privat
HA06		Habitatge			-	335.772	4.601.787	Sí	Sí		/o vehicle privat



DADES HABITATGES AÏLLATS											
CODI	Nom edificació/ casa	Ús de l'edificació	Ocupació de l'edifici	Nº habitants	Accés principal	Ubicació habitatge		Franja protecció 25 m	Evacuació mitjans propis	Dades de contacte	
						Coordenades UTM 31/ETRS89				Titular	Mitja d'avís
						X	Y				
HA07		Habitatge			-	336.117	4.597.117	Sí	Sí		i/o vehicle privat
HA08		Habitatge			-	336.679	4.597.648	Sí	Sí		i/o vehicle privat
HA09 / GR14		Habitatge i granja			-	337.007	4.602.205	No	Sí		i/o vehicle privat
HA10		Habitatge			-	336.387	4.597.063	Sí	Sí		i/o vehicle privat
HA11		Habitatge			-	334.088	4.601.505	Sí	Sí		i/o vehicle privat
Mitja d'avís											

En cas que no es pugui contactar mitjançant via telefònica, o altre mitjans, s'avisarà mitjançant vehicle privat, desplaçant-se aquest al lloc de l'emergència.



FITXA ACTIVITATS AÏLLADES:

DADES ACTIVITATS AÏLLADES											
CODI	Nom edificació	Ús de l'edificació	Ocupació de l'edifici	Nº ocupants	Accés principal	Ubicació habitatge		Franja protecció 25 m	Evacuació mitjans propis	Dades de contacte	
						Coordenades UTM 31/ETR S89				Titular	Mitja d'avís
						X	Y				
AC01		Indústria i habitatge			-	335.744	4.601.810	Sí	Sí		i/o vehicle privat
Mitja d'avís											

En cas que no es pugui contactar mitjançant via telefònica, o altre mitjans, s'avisarà mitjançant vehicle privat, desplaçant-se aquest al lloc de l'emergència.



6.1.4. CENTRES D'ACOLLIDA

CENTRES D'ACOLLIDA (sense dormitoris)					
CODI	TIPUS	NOM	AFORAMENT	DADES DE LOCALITZACIÓ	
				ADREÇA	TELÈFON
CA01	Equipament municipal	Ajuntament de Maldà	200	Pl. Homenatge a la Vellesa, 1	973 330 045 (Ajuntament)
CA02	Equipament municipal	Local Cultural	300	C. Sant Pere, 5	973 330 045 (Ajuntament)

CENTRES D'ACOLLIDA (amb dormitoris)					
CODI	TIPUS	NOM	AFORAMENT	DADES DE LOCALITZACIÓ	
				ADREÇA	TELÈFON
CA03	Equipament municipal	Vivenda Jove (pendent habilitar)	6 (llits)	L-201, Afores del nucli a l'altura de la piscina municipal	973 330 045 (Ajuntament)

6.1.5. MITJANS DE COMUNICACIÓ

MITJANS DE COMUNICACIÓ		
DESCRIPCIÓ	DADES DE LOCALITZACIÓ	
	LOCALITZACIÓ	TELÈFON
Web de l'Ajuntament	http://www.malda.cat/	973 330 045 (Ajuntament de Maldà)
Xarxes socials de l'Ajuntament: <i>Facebook</i>	https://www.facebook.com/pages/Ajuntament-de-Malda/1733959643508299	
Aplicacions mòbils del municipi	App SmartVila eBando (pregons electrònics)	
Ràdio Tàrrega	92.3 FM	973 310 404
Ràdio Bellpuig	107.3 FM	973 320 408
Ràdio UA1	104.5	973 275 295
TVE Lleida	-	973 930 975
Catalunya Informació	97.0 FM	934 44 48 00 (CCMA*)
Catalunya Ràdio	100.7 FM	933 069 200 (Centraleta)



MITJANS DE COMUNICACIÓ		
DESCRIPCIÓ	DADES DE LOCALITZACIÓ	
	LOCALITZACIÓ	TELÈFON
TV3	-	934 999 333 (Centraleta)
Radio Nacional de España (RNE)	94.6 FM	915 817 000

6.1.6. MUNICIPIS VEÏNS

MUNICIPIS VEÏNS			
MUNICIPI	SITUACIÓ	TELÈFON AJUNTAMENT	TELÈFON POLICIA LOCAL
Sant Martí de Maldà	nord-est	973 330 111	-
Vallbona de les Monges	sud-est	973 330 260	-
els Omells de na Gaia	sud-est	973 330 235	-
l'Espluga Calba	sud	973 156 005	-
Els Omellons	sud-oest	973 156 031	-
Arbeca	oest	973 160 008	-
Belianes	nord-oest	973 330 139	-

Font: Institut Cartogràfic i Geològic de Catalunya (ICGC) i Municat.

6.2. CATÀLEG DE MITJANS I RECURSOS

6.2.1. MITJANS I RECURSOS DE L'AJUNTAMENT

MATERIAL SENYALITZACIÓ

MATERIAL SENYALITZACIÓ				
NOM / TIPUS	PERSONA DE CONTACTE	DADES DE LOCALITZACIÓ		
		Telèfon	Ubicació	Adreça
20 Tanques	Josep Sala (Agutzil)		Magatzem municipal	Camí de la Font Vella

**MATERIAL IL·LUMINACIÓ**

MATERIAL IL·LUMINACIÓ				
NOM / TIPUS	PERSONA DE CONTACTE	DADES DE LOCALITZACIÓ		
		Telèfon	Ubicació	Adreça
Grup electrogen	Josep Sala (Agutzil)		Magatzem municipal	Camí de la Font Vella

MAQUINÀRIA

MAQUINÀRIA				
NOM / TIPUS	PERSONA DE CONTACTE	DADES DE LOCALITZACIÓ		
		Telèfon	Ubicació	Adreça
Pala giratòria	Josep Sala (Agutzil)		Magatzem descobert	Pujada del Castell
Desbrossadora plana				
Refinadora			Magatzem municipal	Camí de la Font Vella
Desbrossadora lateral				
Retroexcavadora*			Maldà	
Grues Minguella*			Bellpuig	Av. Lleida, 7
Grues Tàrrega*			Tàrrega	Pl. Riambau, s/n

* Recurs de tipus privat.

PUNTS D'EMMAGATZEMATGE D'AIGUA

PUNTS D'EMMAGATZEMATGE D'AIGUA FIXES (PAf)								
CODI	NOM (identificació)	CARACTERÍSTIQUES				DADES DE LOCALITZACIÓ		
		Tipus	Capacitat (m³)	Accés camió	Accés helicòpter	Sector	Coordenades UTM 31/ETRS89	
							X	Y
PAf01	Bassa ASG del Puig	Dipòsit obert	352.000	No	Sí	I	334.039	4.600.953
PAf02	Bassa ASG	Dipòsit obert	154.000	No	Sí	I	336.209	4.600.118
PAf03	Bassa ASG	Dipòsit obert	193.016	No	Sí	III	333.045	4.597.690
PAf04	Piscines municipals	Dipòsit obert	450	Sí	No	II	336.159	4.602.047



PUNTS D'EMMAGATZEMATGE D'AIGUA FIXES (PAf)								
CODI	NOM (identificació)	CARACTERÍSTIQUES				DADES DE LOCALITZACIÓ		
		Tipus	Capacitat (m ³)	Accés camió	Accés helicòpter	Sector	Coordenades UTM 31/ETRS89	
							X	Y
PAf05	Bóta d'aigua	Sortidor de mànega	-	Sí	No	II	336.408	4.601.645
PAf06	Dipòsit d'aigua	Dipòsit Obert	200	Sí	Sí	I	335.574	4.601.206

TRANSPORT D'AIGUA I BOMBEIG

TRANSPORT D'AIGUA I BOMBEIG (PUNTS D'AIGUA MÒBIL - PAm)								
CODI	NOM (identificació)	CARACTERÍSTIQUES		DADES DE LOCALITZACIÓ				
		Tipus	Capacitat (m ³)	Sector	Coordenades UTM 31/ETRS89		Persona de contacte	Telèfon
					X	Y		
PAm01	Cuba d'aigua mòbil*	Cuba d'aigua	3	II	336.571	4.601.673	Sebastià Mata Molinero	

* Recurs propietat de l'ADF Protecció de la Natura (ADF núm. 015).

PUNTS DE VIGILÀNCIA

PUNTS DE VIGILÀNCIA							
CODI	NOM	TIPUS	Dependència	Sector	Coordenades UTM 31/ETRS89		
					X	Y	
-	-	-	-	-	-	-	

Nota: El municipi de Maldà no disposa de punts de vigilància.

EMMAGATZEMATGE DE FUNDENTS

EMMAGATZEMATGE DE FUNDENTS					
CODI	QUANTITAT	PERSONA DE CONTACTE	DADES DE LOCALITZACIÓ		
			Telèfon	Ubicació	Adreça
F01	4.000 kg	Josep Sala (Agutzil)		Castell de Maldà	Pl. del Castell



6.2.2. VEHICLES MUNICIPALS

VEHICLES MUNICIPALS					
TIPUS I MODEL	MATRÍCULA	PERSONA DE CONTACTE	DADES DE LOCALITZACIÓ		
			Telèfon	Pàrking	Adreça
-	-	-	-	-	-

Nota: El municipi de Maldà no disposa de vehicles municipals

6.2.3. XARXA D'HIDRANTS MUNICIPAL

HIDRANTS				
NÚM. IDENTIFICACIÓ HIDRANT	TIPUS	CARRER	SITUACIÓ	
			COORDENADES UTM 31/ETRS89	
			X	Y
H1	Arqueta	C. del Sol, 4	336.350	4.601.769
H2	Arqueta	C. Ramon y Cajal	336.209	4.601.827

6.2.4. ENTITATS, ASSOCIACIONS I GRUPS VOLUNTARIS LOCALS

ENTITATS, ASSOCIACIONS I GRUPS VOLUNTARIS LOCALS		
NOM	PERSONA DE CONTACTE	DADES DE LOCALITZACIÓ
		Telèfon
Associació de dones Pedra Viva de Maldà		
Llar de Jubilats Sant Joan de Maldanell		
Associació de Joves Tu Rai que ets Jove		
Associació Cultural Calaix de Sastre		



6.2.5. SERVEIS BÀSICS

SERVEIS BÀSICS		
SERVEI	PERSONA / EMPRESA / ENTITAT DE CONTACTE	DADES DE LOCALITZACIÓ
		Telèfon
Aigua	Ajuntament de Maldà	973 330 045
Electricitat	Endesa Distribución, S.L.	902 509 600 (atenció al client) 800 760 706 (avaries)
Telefonia (T01)	Orange	900 906 091 902 757 732 (assistència tècnica)
TDT (T02)	Abertis Telecom	935 678 910
Internet (T03)	M&M Informàtica	973 243 608
Escombraries	Urgell Net, S.A.	973 500 070
Transport escolar	Consell Comarcal de l'Urgell	973 500 707 (Consell Comarcal de l'Urgell)

6.2.6. SERVEIS SANITARIS

SERVEIS SANITARIS			
SERVEI	DADES DE LOCALITZACIÓ		
	Telèfon	Fax / Correu electrònic	Adreça
Consultori Mèdic de Maldà ¹	973 331 122	-	Pl. Homenatge a la Vellesa, 1
Centre d'Atenció Primària (CAP) de Bellpuig ²	973 337 157	973 337 157 bellpuig.lleida.ics@gencat.cat	C. de la Diputació, s/n. Bellpuig
Punt d'Atenció Continuada (PAC) de Bellpuig ³	061 (urgències sanitàries) 973 337 157		



SERVEIS SANITARIS			
SERVEI	DADES DE LOCALITZACIÓ		
	Telèfon	Fax / Correu electrònic	Adreça
Hospital Universitari Arnau de Vilanova (Lleida)	973 705 322 (urgències) 973 248 100 973 247 400 973 705 200	arnau@arnau.scs.es atencioalciutada.lleida.ics @gencat.cat	Avinguda Rovira Roure, 80
RECURS PRIVAT			
Farmaciola de Maldà ⁴	973 330 062	-	C. Jesús, 19
Farmàcia	973 331 112	-	Pc. Comandant Serret, 8 .- Belianes

¹ Horari Consultori Mèdic Maldà: dilluns, dimarts i dijous.

² Horari CAP Bellpuig: de dilluns a divendres de 8 h a 21 h i, dissabtes, diumenges i festius de 9 h a 21 h.

³ Horari PAC Bellpuig: de dilluns a divendres de 21 h a 8 h i, dissabtes, diumenges i festius de 21 h a 9 h.

⁴ Horari Farmaciola de Maldà: de dilluns a divendres de 9.30 a 13.30 h. i de 17.30 a 20.30 h.

6.2.7. ALTRES MITJANS I RECURSOS PRIVATS

TRANSPORT DE PERSONES

TRANSPORT DE PERSONES			
TIPUS	NOM	DADES DE LOCALITZACIÓ	
		Telèfon	Ubicació (municipi)
Autocars i autobusos de línia	ALSA Grupo, S.L.U.	902 422 242 973 268 500	Lleida
Transport escolar	Consell Comarcal de l'Urgell	973 500 707	Agramunt



7. DOCUMENT 7. CARTOGRAFIA ESPECÍFICA (PER A CADA RISC)

ÍNDEX PLÀNOLS

1. Plànol d'emplaçament del municipi de Maldà.
2. Plànols de Risc d'Incendis Forestals (INFOCAT):
 - 2.1. Plànol de Risc d'Incendis Forestals del municipi de Maldà.
 - 2.2. Plànol de Risc d'Incendis Forestals del nucli urbà de Maldà.
3. Plànols de Risc de Nevades (NEUCAT):
 - 3.1. Plànol de Risc de Nevades del municipi de Maldà.
 - 3.2. Plànol de Risc de Nevades del nucli urbà de Maldà.
4. Plànols de Risc d'Inundacions (INUNCAT):
 - 4.1. Plànol de Risc d'Inundacions del municipi de Maldà.
 - 4.2. Plànol de Risc d'Inundacions del nucli urbà de Maldà.

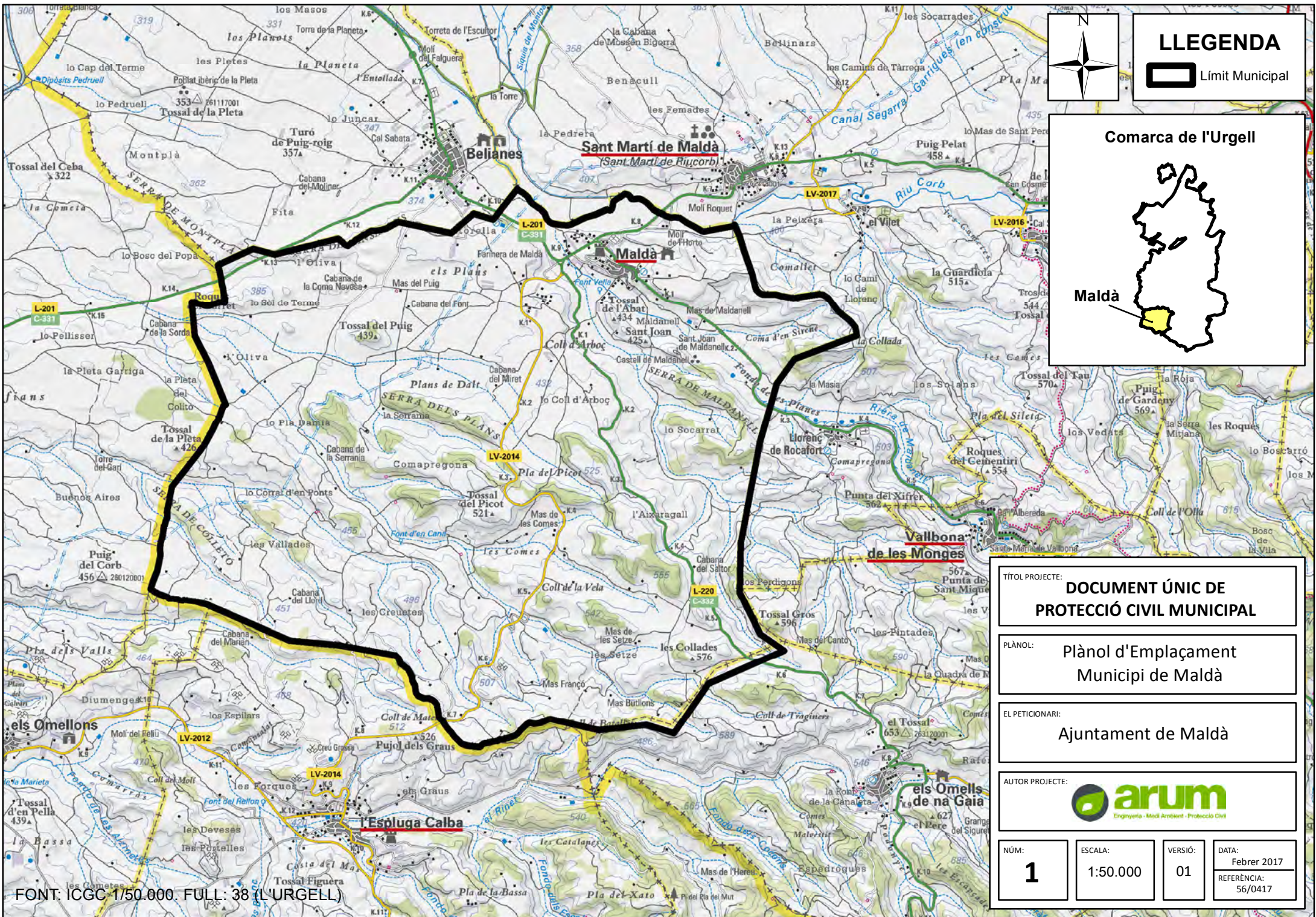

LLEGENDA

 Límit Municipal

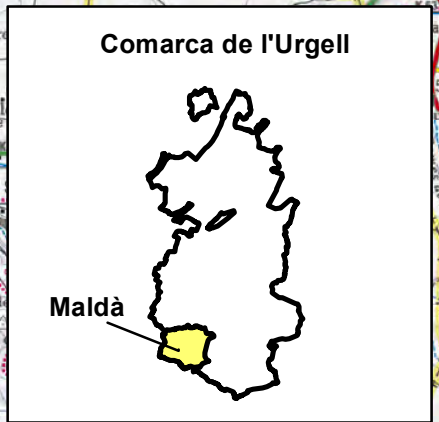

TÍTOL PROJECTE: **DOCUMENT ÚNIC DE PROTECCIÓ CIVIL MUNICIPAL**

PLÀNOL: **Plànol d'Emplaçament Municipi de Maldà**

EL PETICIONARI: **Ajuntament de Maldà**

AUTOR PROJECTE:  **arum**
Enginyeria i Medi Ambient - Protecció Civil

NÚM: **1**

ESCALA: **1:50.000**

VERSIÓ: **01**

DATA: **Febrer 2017**
REFERÈNCIA: **56/0417**

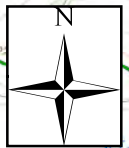
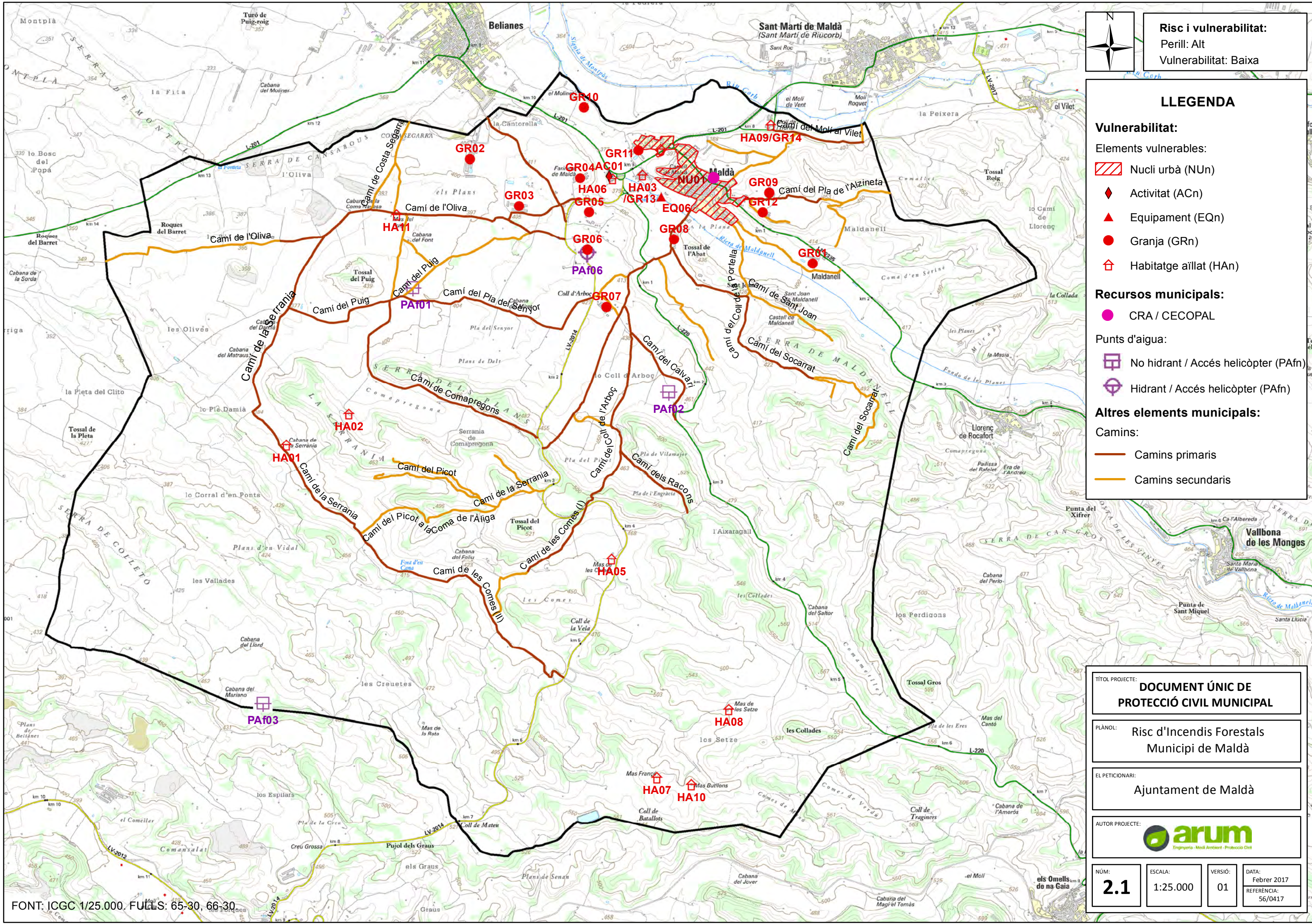

Risc i vulnerabilitat:
 Perill: Alt
 Vulnerabilitat: Baixa

LLEGENDA

- Vulnerabilitat:**
- Elements vulnerables:
 - Nucli urbà (NUn)
 - Activitat (ACn)
 - Equipament (EQn)
 - Granja (GRn)
 - Habitatge aïllat (HAN)
- Recursos municipals:**
- CRA / CECOPAL
- Punts d'aigua:**
- No hidrant / Accés helicòpter (PAfn)
 - Hidrant / Accés helicòpter (PAfn)
- Altres elements municipals:**
- Camins:**
- Camins primaris
 - Camins secundaris

TÍTOL PROJECTE: DOCUMENT ÚNIC DE PROTECCIÓ CIVIL MUNICIPAL			
PLÀNOL: Risc d'Incendis Forestals Municipi de Maldà			
EL PETICIONARI: Ajuntament de Maldà			
AUTOR PROJECTE: arum <small>Enginyeria - Medi Ambient - Protecció Civil</small>			
NÚM: 2.1	ESCALA: 1:25.000	VERSIÓ: 01	DATA: Febrer 2017 REFERÈNCIA: 56/0417



Risc i vulnerabilitat:
Perill: Alt
Vulnerabilitat: Baixa

LLEGENDA

- Vulnerabilitat:**
- Elements vulnerables:
- ▲ Equipament (EQn)
 - ◆ Activitat (ACn)
 - Granja (GRn)
 - 🏠 Habitatge aïllat (HAN)
- Recursos municipals:**
- CRA / CECOPAL
 - 🏠 Centre d'acollida (CAN)
 - ⊕ Farmàcia
- Punts d'aigua:**
- 🕸 Hidrant (Hn)
 - 🚐 Mòbil (PAmn)
 - 🚚 No hidrant / Accés helicòpter (PAfn)
 - 🚚 No hidrants / No helicòpter (PAfn)
- Altres elements municipals**
- ⚡ Estació transformadora (ETn)
 - 📡 Torre telecomunicacions (Tn)
- Camins:**
- Camins primaris
 - Camins secundaris

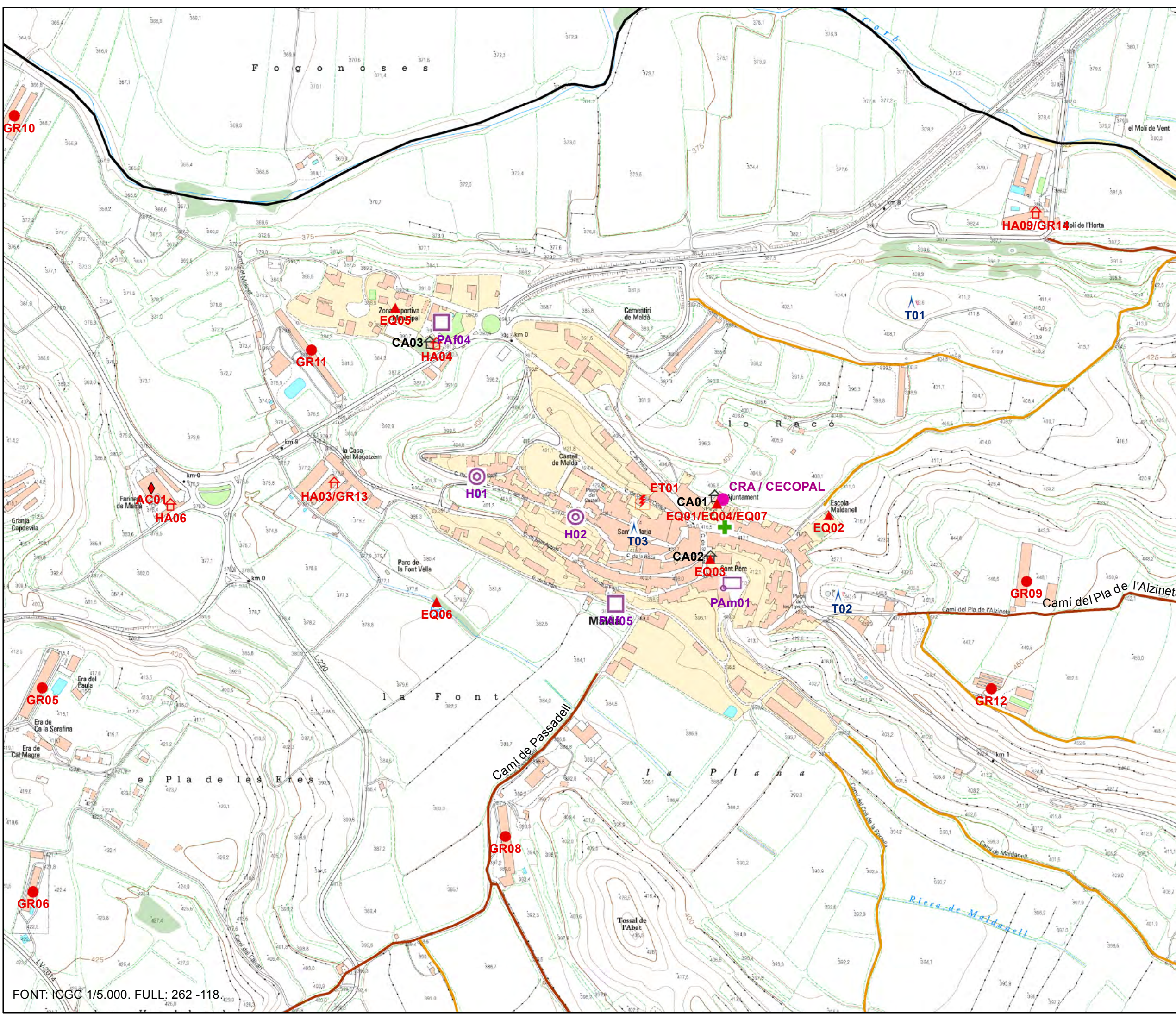

TÍTOL PROJECTE: DOCUMENT ÚNIC DE PROTECCIÓ CIVIL MUNICIPAL			
PLÀNOL: Risc d'Incendis Forestals Nucli de Maldà			
EL PETICIONARI: Ajuntament de Maldà			
AUTOR PROJECTE: 			
NÚM: 2.2	ESCALA: 1:5.000	VERSIÓ: 01	DATA: Febrer 2017
			REFERÈNCIA: 56/0417



Risc i vulnerabilitat:
 Risc: alçada > 400 m
 Vulnerabilitat comarcal: Alta

LLEGENDA

- Risc i vulnerabilitat:**
- Elements vulnerables:
- Nucli urbà (NUn)
 - Equipament (EQn)
 - Activitat (ACn)
 - Habitatge aïllat (HAN)
- Rutes de neteja:
- Vies prioritzades
- Recursos municipals:
- CRA / CECOPAL

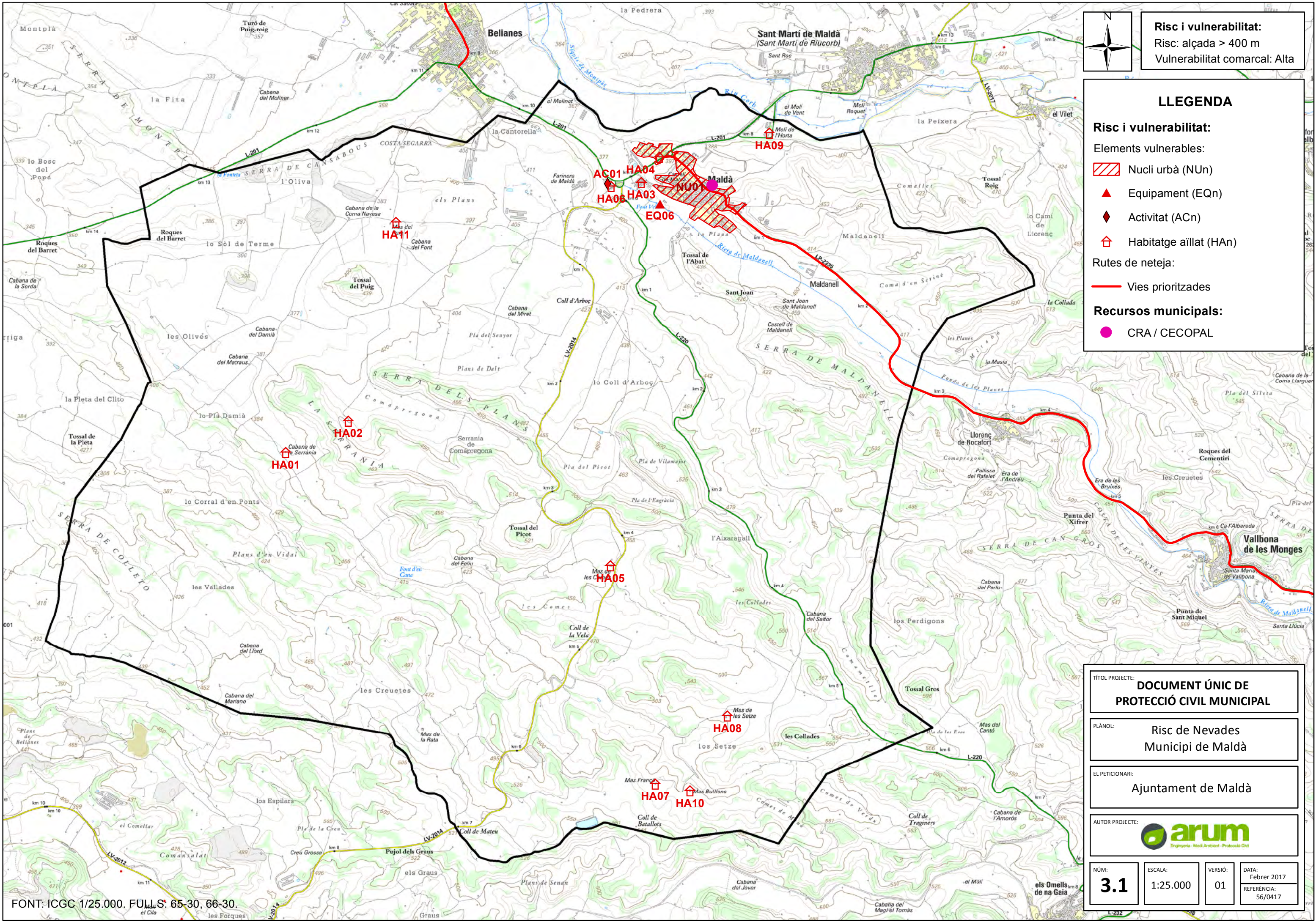

TÍTOL PROJECTE: DOCUMENT ÚNIC DE PROTECCIÓ CIVIL MUNICIPAL			
PLÀNOL: Risc de Nevades Municipi de Maldà			
EL PETICIONARI: Ajuntament de Maldà			
AUTOR PROJECTE: 			
NÚM: 3.1	ESCALA: 1:25.000	VERSIÓ: 01	DATA: Febrer 2017
REFERÈNCIA: 56/0417			



Risc i vulnerabilitat:
 Risc: alçada > 400 m
 Vulnerabilitat comarcal: Alta

LLEGENDA

- Risc i vulnerabilitat:**
- Elements vulnerables:
- ▲ Equipament (EQn)
 - ◆ Activitat (ACn)
 - 🏠 Habitatge aïllat (HAN)
- Rutes de neteja:
- Vies prioritzades
- Recursos municipals:**
- CRA / CECOPAL
 - 🏠 Centre d'acollida (CAN)
 - ⊕ Farmàcia
 - ▲ Fundents
- Altres elements municipals**
- ⚡ Estació transformadora (ETn)
 - 📡 Torre telecomunicacions (Tn)

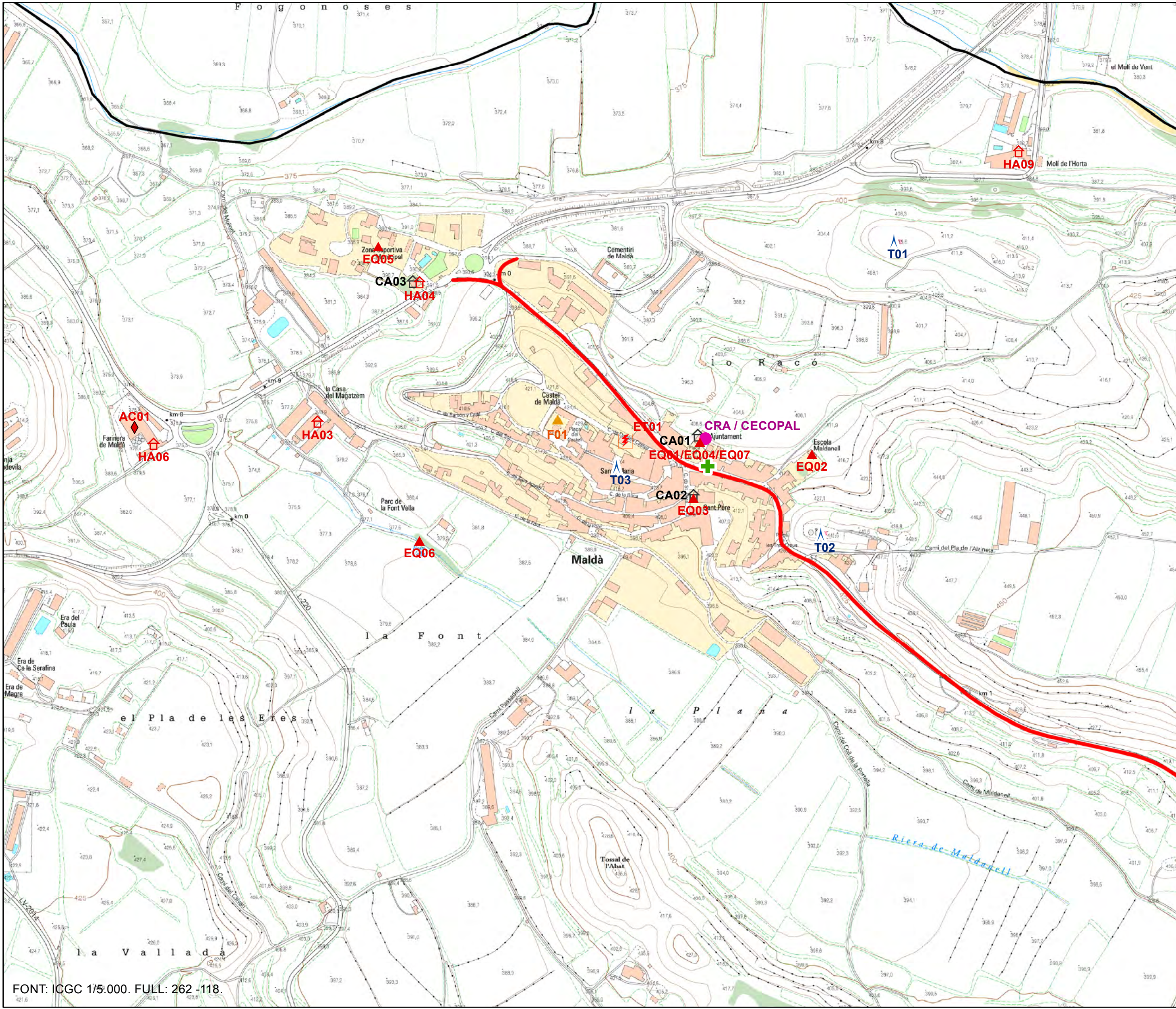

TÍTOL PROJECTE: DOCUMENT ÚNIC DE PROTECCIÓ CIVIL MUNICIPAL			
PLÀNOL: Risc de Nevades Nucli de Maldà			
EL PETICIONARI: Ajuntament de Maldà			
AUTOR PROJECTE: 			
NÚM: 3.2	ESCALA: 1:5.000	VERSIÓ: 01	DATA: Febrer 2017
REFERÈNCIA: 56/0417			



Risc:
Perillositat conca: Llieu
Nivell de risc: Moderat

LLEGENDA

- Risc i vulnerabilitat:**
- Elementos vulnerables:
 - Nucli urbà (NUn)
 - Habitatge aïllat (HAN)
 - Equipament (EQn)
 - Granja (GRn)
- Zones inundables:**
- Z. potencialment inundables
 - Punts conflictius (PCn)
- Recursos municipals:**
- CRA / CECOPAL

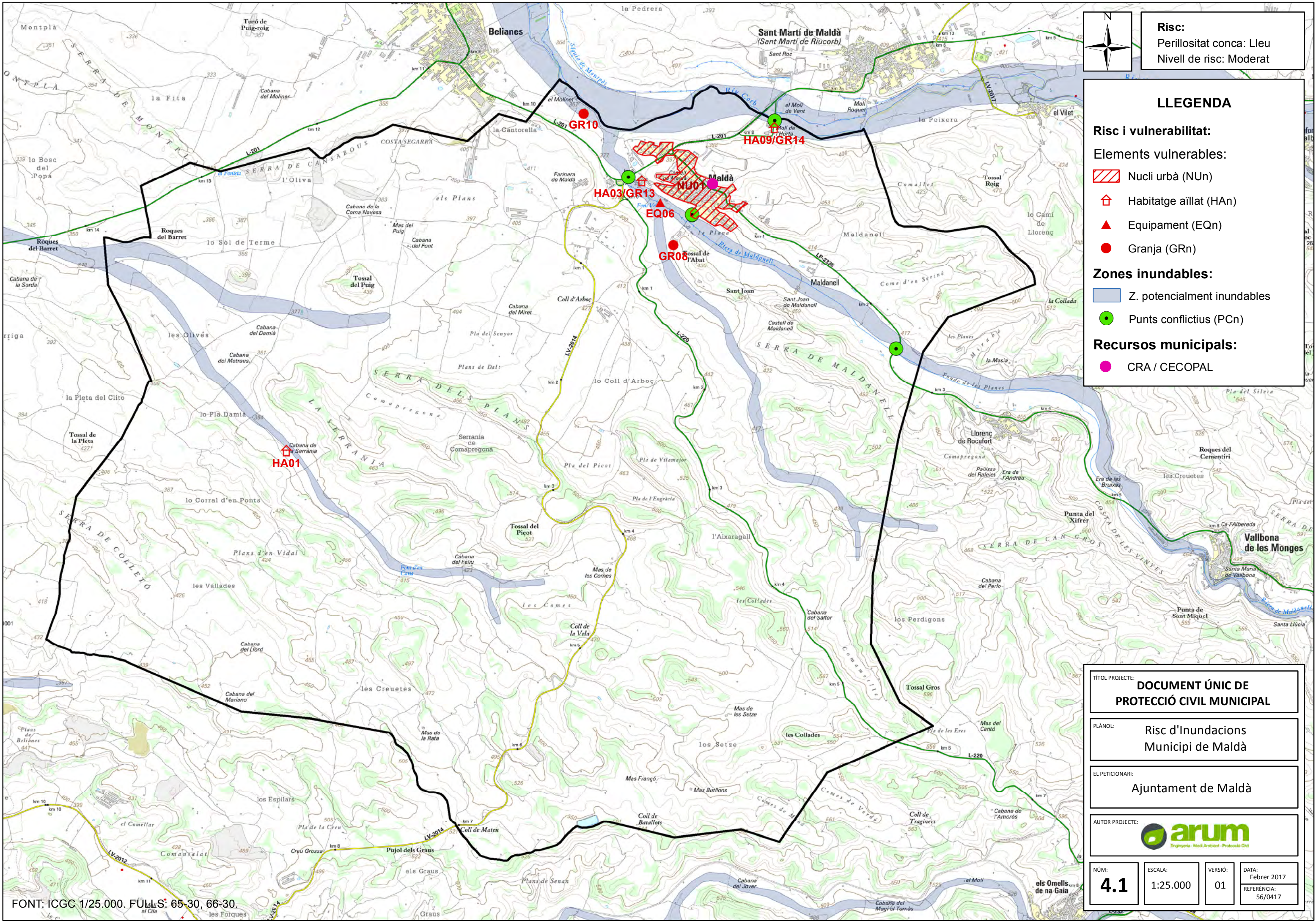

TÍTOL PROJECTE: **DOCUMENT ÚNIC DE PROTECCIÓ CIVIL MUNICIPAL**

PLÀNOL: **Risc d'Inundacions Municipi de Maldà**

EL PETICIONARI: **Ajuntament de Maldà**

AUTOR PROJECTE: **arum**
Enginyeria - Medi Ambient - Protecció Civil

NÚM:	ESCALA:	VERSIÓ:	DATA:
4.1	1:25.000	01	Febrer 2017
			REFERÈNCIA:
			56/0417



Risc:
Perillositat conca: Llieu
Nivell de risc: Moderat

LLEGENDA

- Risc i vulnerabilitat:**
- Elements vulnerables:
- ▲ Equipament (EQn)
 - Granja (GRn)
 - 🏠 Habitatge aïllat (HAN)
- Zones inundables:
- Z. potencialment inundables
 - Punts conflictius (PCn)
- Recursos municipals:**
- CRA / CECOPAL
 - 🏠 Centre d'acollida (CAN)
 - ⊕ Farmàcia
- Altres elements municipals**
- ⚡ Estació transformadora (ETn)
 - 📡 Torre telecomunicacions (Tn)

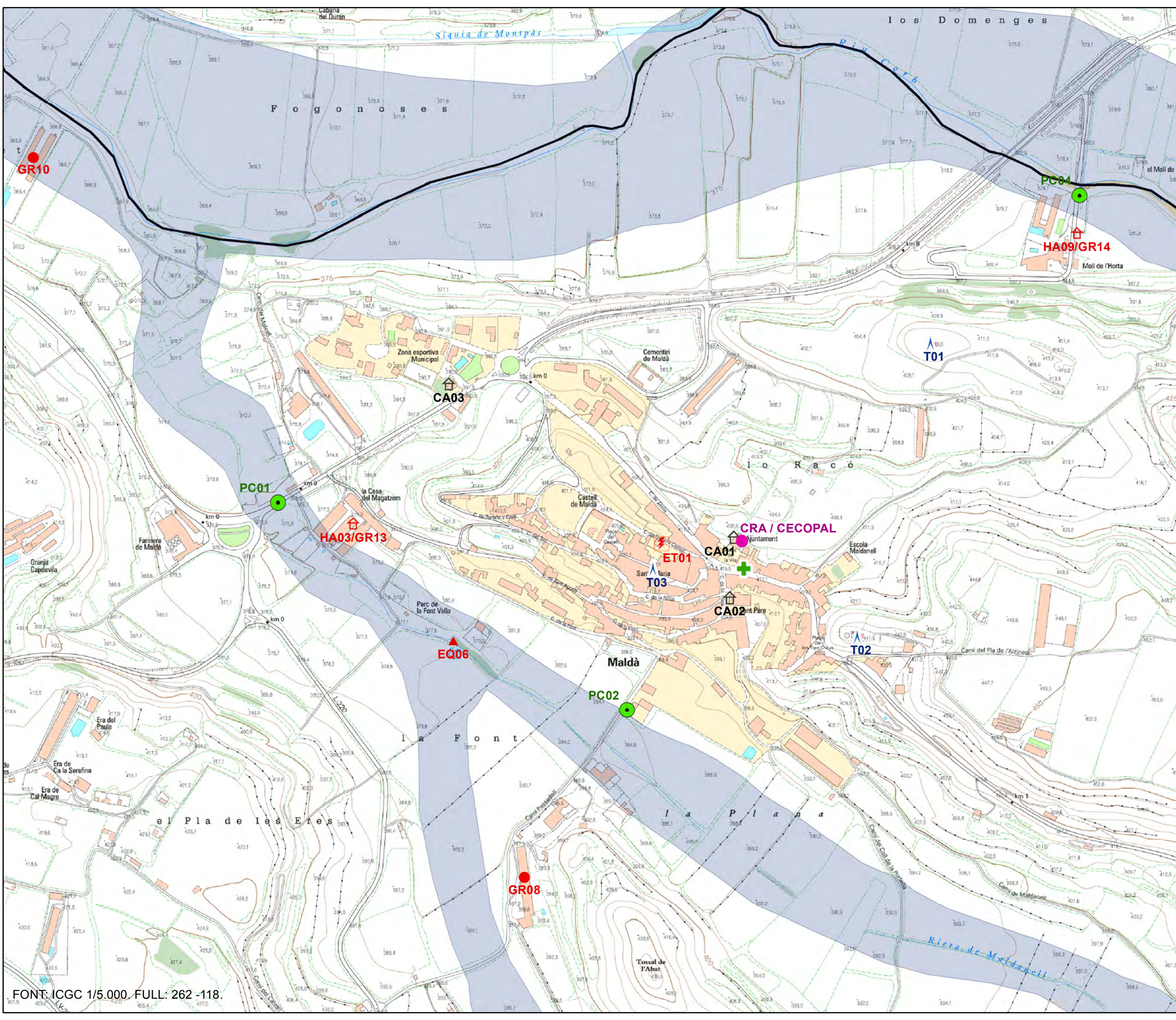

TÍTOL PROJECTE: DOCUMENT ÚNIC DE PROTECCIÓ CIVIL MUNICIPAL			
PLÀNOL: Risc d'Inundacions Nucli de Maldà			
EL PETICIONARI: Ajuntament de Maldà			
AUTOR PROJECTE: 			
NÚM: 4.2	ESCALA: 1:5.000	VERSIÓ: 01	DATA: Febrer 2017
			REFERÈNCIA: 56/0417



8. ANNEXOS

ÍNDEX ANNEXOS

Annex 1. Normativa específica prevenció d'incendis forestals.

Annex 2. Manual de funcionament Xarxa RESCAT.

Annex 3. Consells d'autoprotecció per a la població.

Annex 4. Descripció dels riscos identificats.

Annex 5. Criteris d'activació dels plans de protecció civil de la Generalitat de Catalunya.

Annex 6. Protocol de transport escolar en cas de nevada.

Annex 7. Models de declaració formal de prealerta, alerta i emergència del Pla de protecció civil municipal.

Annex 8. Models de comunicat ordres d'evacuació i de confinament.



ANNEX 1. NORMATIVA ESPECÍFICA PREVENCIÓ D'INCENDIS FORESTALS



NORMATIVA ESPECÍFICA PREVENCIÓ D'INCENDIS FORESTALS

A continuació s'inclou normativa específica de prevenció d'incendis forestals, així com el corresponent àmbit d'aplicació de la mateixa:

- **Decret 64/1995, de 7 de març, pel qual s'estableixen mesures de prevenció d'incendis forestals**

“Capítol 1. Àmbit d'aplicació.

Article 1.

1.1 Les normes i prohibicions contingudes en aquest Decret seran d'aplicació a tots els terrenys forestals de Catalunya definits a l'article 2 de la Llei 6/1988, de 30 de març, forestal de Catalunya, siguin o no poblats d'espècies arbòries, i a la franja de 500 metres que els envolta”.

- **Llei 5/2003, de 22 d'abril, de mesures de prevenció dels incendis forestals en les urbanitzacions sense continuïtat immediata amb la trama urbana.**

“Article 1. Objecte de la Llei.

1. L'objecte d'aquesta Llei és establir mesures de prevenció d'incendis forestals pel que fa a les urbanitzacions que no tenen una continuïtat immediata amb la trama urbana i que estan situades a menys de cinc-cents metres de terrenys forestals i a les edificacions i les instal·lacions aïllades situades en terrenys forestals. En són exclosos les edificacions i les instal·lacions destinades a explotacions agrícoles i ramaderes i els habitatges que hi són vinculats”.

- **Decret 123/2005, de 14 de juny, de mesures de prevenció dels incendis forestals en les urbanitzacions sense continuïtat immediata amb la trama urbana.**

“Article 2. Àmbit d'aplicació.

2.1 Aquest Decret s'aplica a les urbanitzacions que no tenen una continuïtat immediata amb la trama urbana i que estan situades a menys de cinc-cents metres de terrenys forestals i a les edificacions i les instal·lacions aïllades situades en terrenys forestals.

2.2 S'exclouen de l'àmbit d'aplicació d'aquest Decret les edificacions i les instal·lacions destinades a explotacions agrícoles i ramaderes i els habitatges que hi són vinculats. Aquestes edificacions, instal·lacions i habitatges resten sotmeses a les disposicions del Decret 64/1995, de 7 de març, pel qual s'estableixen mesures de prevenció d'incendis forestals, i a les del Decret 241/1994, de 26 de juliol, sobre condicionants urbanístics i de protecció contra incendis en els edificis, complementaris de la NBE-CPI/91”.



- **DECRET 30/2015, de 3 de març, pel qual s'aprova el catàleg d'activitats i centres obligats a adoptar mesures d'autoprotecció i es fixa el contingut d'aquestes mesures**

“Article 3. Àmbit d'aplicació i definicions.

3.1 Les disposicions d'aquest Decret s'apliquen a les activitats i centres d'interès per a la protecció civil de Catalunya detallats a l'annex I, epígraf A, i a les activitats i centres d'interès per a la protecció civil local compresos a l'annex I, epígraf B.

3.2 Igualment, la direcció general competent en matèria de protecció civil, en virtut del que estableixen l'article 16.a) i l'annex VIII, o bé el municipi afectat, d'acord amb l'article 17.c), d'ofici o a petició de la persona interessada, poden incloure dins de l'àmbit d'aplicació d'aquest Decret noves activitats i centres que, sense estar inclosos en els epígrafs A i B de l'annex I, presentin un especial risc o un risc significatiu, respectivament, seguint el procediment que assenyalen els articles 20, 21, 22 i 23.

3.3 Així mateix, la persona titular d'un centre o activitat no sotmès al present Decret pot elaborar un protocol d'actuació en emergències per tal de regular internament les actuacions destinades a adoptar mesures d'autoprotecció i els mitjans personals i materials necessaris per afrontar situacions de risc i d'emergència.

3.4 Si l'activitat afecta més d'un municipi, tindrà la consideració d'activitat d'interès per a la protecció civil de Catalunya.

...”

“Annex I Catàleg d'activitats i centres amb obligació d'autoprotecció en protecció civil.

A. Catàleg d'activitats i centres d'interès per a la protecció civil de Catalunya.

...

i) Urbanitzacions i nuclis de població situats en terrenys forestals o en la franja de 500 m que els envolta, les obres dels quals no estiguin recepcionades per l'Ajuntament, o que no estiguin inclosos en un pla de protecció civil municipal. Es pot admetre un pla únic per a diferents urbanitzacions i nuclis de població, sempre que es prevegin els riscos particulars de cada un i sempre que es consideri l'efecte dòmino entre ells”.



ANNEX 2. MANUAL DE FUNCIONAMENT XARXA RESCAT



XARXA RESCAT

Protecció Civil Ajuntaments sense PPLL

“2016”





Índex

Presentació

- Què és Rescat ?
- Utilització del terminal
- Telèfon de consultes i/o incidències

Descripció del terminal

Operativa del servei

- Trucada entre terminals del municipi
- Trucada a CECAT
- Trucada al grup COMARQUES
- Trucada d'emergència (només en cas de perill)
- Recepció de Missatges SDS
- Posició GPS





Què és Rescat ?

RESCAT és la xarxa de Radiocomunicacions d'Emergència de la Generalitat de Catalunya.

És una xarxa de radiocomunicacions que **aplega i substitueix** les principals xarxes diferents i existents fins avui a Catalunya.

Es una xarxa de País perquè té la voluntat de servir a **tots i cadascun dels col·lectius** implicats en la seguretat i les emergències.

Es una xarxa de País que neix amb la voluntat **d'arribar a tots els indrets** que sigui necessari: també els túnels i els interiors d'edifici.

La finalitat d'aquest desplegament de terminals a RESCAT és dotar aquests municipis d'un mitjà de coordinació addicional a nivell de Protecció Civil.

Telèfon de consultes i/o incidències

- Existeix un telèfon de consultes i/o incidències operatiu les 24h del dia:

 **93 246 79 00**

- El telèfon estarà disponible per atendre:
 - ✓ Consultes sobre la planificació del desplegament.
 - ✓ Informació general sobre RESCAT.
 - ✓ Incidències amb els terminals.





Milliores dels Terminals – Reprogramació 2016

- Les millores afegides als terminals son les següents:
 - ✓ Configuració única per tots els terminals (mateixa plantilla)
 - ✓ Escàner (mode escolta del seu grup i la comarca)
 - ✓ Mode DMO
 - ✓ GPS amb brúixola
 - ✓ Autenticació dels terminals
 - ✓ Canvi rang de ISSI's
 - ✓ Monitoritzats (referent a mancances de cobertura)
 - ✓ Estandardització de tecles.



Utilització del terminal

- El terminal pot utilitzar-se en els següents casos:
 - ✓ **Comunicar-nos**
 - ✓ Amb l'altre terminal de l'**Ajuntament**.
 - ✓ Amb el **CECAT** (Centre de Coordinació Operativa de Catalunya). Només en cas de **necessitat** o simulacres programats.
 - ✓ Amb tots els Ajuntaments de la **COMARCA** a la qual és pertany.
 - ✓ Possibilitat d'utilitzar el **Mode DMO** quan no tinguem cobertura.
 - ✓ Trucades d'**emergència**. Només en cas de **perill**.



Descripció del terminal



Menú Principal

- La pantalla que apareix quan s'engega el terminal (després del missatge de benvinguda) és la **Pantalla Principal**. La informació que es pot veure és la següent

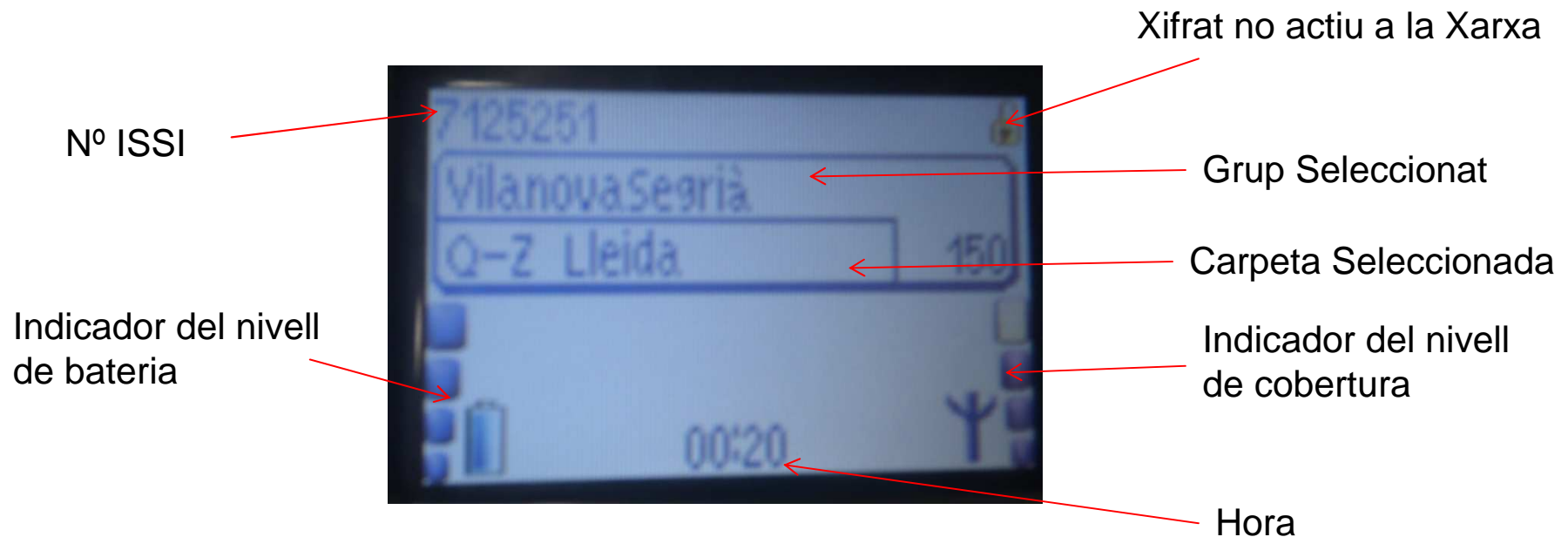



Operativa del servei (I)

- Funcionament habitual. **Comunicació entre terminals** del mateix municipi:
 1. Encendre el terminal.
 - a) Deixar polsat una estona el botó “Mode” fins que s’encén.
 2. Entrar al nostre grup segons demarcació (Barcelona, Lleida, etc.)
 - a) Polsem un cop “Mode” i amb la tecla ▼ cerquem fins trobar la nostra demarcació.
 - b) Un cop l’hem trobat, amb la rodeta anem rodant fins cercar el nostre municipi.
 - c) I finalment polsar el PTT per seleccionar aquest canal.
 3. Un cop dins el nostre canal, mantenir polsat el botó PTT mentre es vol parlar amb l’altre terminal.

Operativa del servei (II)

- Trucada a **CECAT**:
 1. Encendre el terminal.
 - a) Deixar polsat una estona el botó "Mode" fins que s'encén.
 2. Entrar a l'agenda del terminal.
 - a) Per accedir a la Pantalla d'**Agenda** des de la pantalla principal cal prémer la tecla ▼ i desplaçar-se amb les tecles de navegació a dreta o esquerra fins a trobar **una icona amb forma d'arxiu (agenda)**.



Prement la tecla ▼



3. Accedir a la subcarpeta CECAT

- a) Un cop dins polsem la tecla ▼ fins a cercar la nostra demarcació. Un cop cercada, polsem la tecla verda per accedir-hi i finalment, polsem el PTT per fer la trucada.



Operativa del servei (III)

- **Comunicació entre terminals** de la mateixa comarca:
 1. Encendre el terminal.
 2. Entrar al grup **COMARQUES**
 - a) Polsem un cop “Mode” i amb la tecla ▼ cerquem fins trobar COMARQUES.
 - b) Un cop l’hem trobat, amb la rodeta anem rodant fins cercar la comarca a la que és pertany.
 - c) I finalment polsar el PTT per seleccionar aquest canal.
 3. Un cop dins el canal, mantenir polsat el botó PTT mentre es vol parlar amb els altres terminals que estiguin dins del canal en qüestió.



Operativa del servei (IV)

- Trucada d'**emergència**:
 1. Encendre el terminal.
 2. Polsar continuadament el botó d'emergència fins rebre resposta i parlar polsant el botó PTT.
 3. Polsar la tecla vermella per finalitzar la trucada.



Operativa del servei (V)

- **Activació / Desactivació Mode Directe (DMO)**
 1. El DMO permet comunicar 2 o més terminals sense utilitzar recursos de la xarxa
 2. Es recomana fer-ho servir per a comunicacions entre **terminals pròxims** on la cobertura de la xarxa no sigui correcte (bàsicament interiors de edificis)
 3. Per activar el **DMO** cal prémer la **tecla #** durant aproximadament 2", i seleccionar el canal DMO amb el PTT. A la part superior del terminal apareix el text **MODE DIRECTE**.
 4. Per parlar es fa de la mateixa manera que en les comunicacions de grup (amb PTT)
 5. Per **sortir del DMO i tornar al mode TMO** (Xarxa) cal prémer la **tecla *** durant aproximadament 2". El terminal tornar a estar registrat a la Xarxa RESCAT

Operativa del servei (VI)

- **Recepció de Missatges SDS**

Per accedir a la Pantalla **Missatges Rebuts** des de la pantalla principal cal prémer la tecla ▼ i desplaçar-se amb les tecles de navegació a dreta o esquerra fins a trobar **una icona amb forma de sobre**



→
•Prement la tecla ▼



•Dintre d'aquest nivell es poden veure els missatges rebuts

Operativa del servei (VII)

- **Informació Ràdio**

Per accedir a la Pantalla **Informació Ràdio** des de la pantalla principal cal prémer la tecla ▼ i desplaçar-se amb les tecles de navegació a dreta o esquerra fins a trobar **una icona amb forma de terminal i informe**.

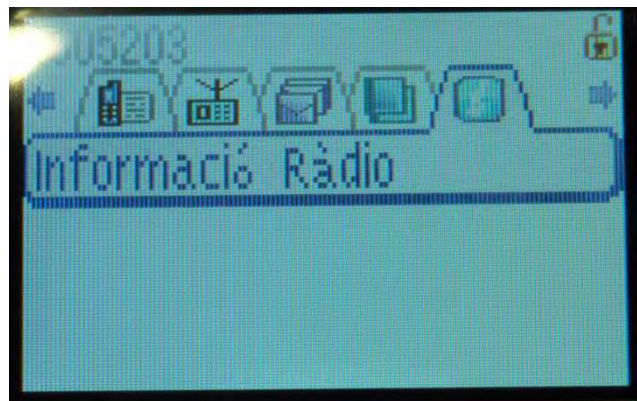

•Prement la tecla ▼

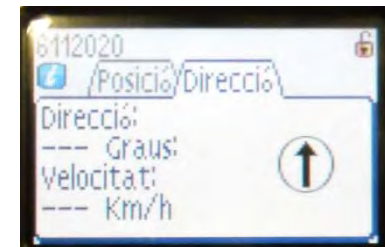
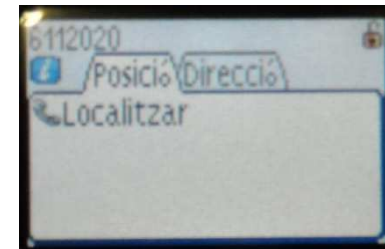

•(*) *La primera vegada, pot tardar hores en detectar la posició GPS*

•Dintre d'aquest nivell es poden veure les coordenades del terminal.



Operativa del servei (VIII)

- Escàner

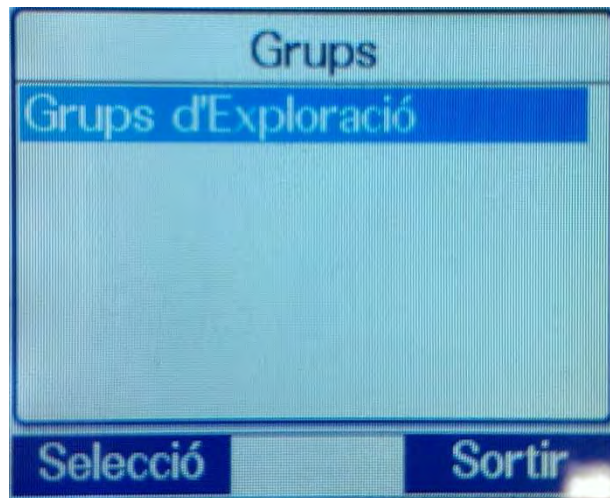

→
•Prement la tecla▼

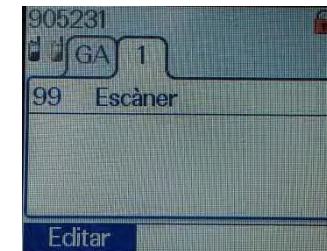
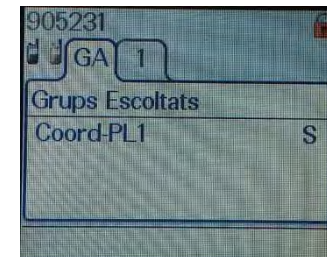



Operativa del servei (VIII)

•Acceptar

•Cancelar

•mode

- ▶ •Seleccionem Prioritat
- ◀ •Si volem que es mostri per pantalla o no el canal.

•Acceptar

•Un cop fet això, hem de seleccionar el canal «Escàner» per tenir-ho activat.



Gràcies

 93 246 79 00





ANNEX 3. CONSELLS D'AUTOPROTECCIÓ PER A LA POBLACIÓ



QUÈ CAL FER EN CAS D'INCENDI FORESTAL?

Si sou a Catalunya, un país de clima mediterrani amb molta massa forestal. A l'estiu, la sequera eleva sovint el risc d'incendi forestal, però cal tenir en compte que aquest risc també es pot produir en períodes de sequera durant l'hivern. Per això cal tenir algunes precaucions.

- **CONSELLS PREVENTIUS:**

- No llenceu burilles enceses ni llumins, ni caminant ni per la finestra del cotxe.
- No llanceu coets, petards, focs d'artifici, globus (per exemple fanalets) o altres artefactes que continguin foc en zones de perill, ni que sigui a camp ras, ni en terrenys agrícoles ni, sobretot, en urbanitzacions envoltades per bosc.
- No utilitzeu barbacoes que no estiguin autoritzades. Recordeu que han de ser d'obra i amb mataguspaires.
- Les cremes de residus al jardí estan prohibides, cal portar-los a l'abocador o triturar-los, i en faran compost.
- No deixeu mai escombraries ni deixalles al bosc. Utilitzeu els serveis de recollida i els contenidors adients.
- Elimineu les branques que toquin la façana i allunyeu de la casa les reserves de llenya.
- Tingueu a punt eines bàsiques contra incendis (mànegues, destrals) i alguna reserva d'aigua.

En situació d'emergència seguïu les informacions i les indicacions de les autoritats. Informeu-vos a través dels mitjans de comunicació social (emissores de ràdio, televisió, web, Twitter, etc.).

Recordeu, si necessiteu ajut durant l'emergència, truqueu al **112**.

- **SI L'INCENDI ARRIBA A CASA VOSTRA:**

- Truqueu al **112** i seguïu en tot cas les indicacions de les autoritats.
- Si us fan desallotjar, tanqueu els interruptors de la llum i del gas, agafeu allò imprescindible (documentació, diners i medicaments) i marxeu on us diguin els serveis de seguretat.
- Si el foc envolta la casa, refugieu-vos a dins, tanqueu portes i finestres i tapeu qualsevol forat.
- Ompliu d'aigua la banyera i les piques, ruixeu d'aigua les portes i les finestres i col·loqueu tovalloles molles sota les portes.
- Tanqueu tots els subministraments de combustible i protegiu-vos amb roba de cotó o de llana. Si hi ha molt de fum, deixeu els llums encesos i respireu arran de terra.



- **SI L'INCENDI US SORPRÈN AL BOSC O A CAMP OBERT:**

- Si un incendi us sorprèn a camp obert, allunyeu-vos-en en direcció oposada al vent i, si podeu, entreu en zona ja cremada.
- Mulleu un mocador i tapeu-vos la cara per evitar el fum. No us refugieu en pous ni en coves. A prop del mar o de rius, acosteu-vos a l'aigua i, si cal, fiqueu-vos a dins.
- Si sou al cotxe, atureu-vos en un lloc protegit, tanqueu les portes i les finestres i atureu la ventilació del cotxe.
- Enceneu els fars perquè us puguin trobar enmig del fum.



➤ MATERIAL DIVULGATIU

PÒSTER CONSELLS PER EVITAR I PROTEGIR-SE DEL FOC¹¹

Infocat
Pla d'emergències per incendis forestals

A l'estiu no feu foc

1 No llenceu burilles enceses.



2 No feu foc, no llenceu coets ni petards, no feu barbacoes. La nostra normativa ho prohibeix.



3 En cas d'incendi, allunyeu-vos del foc.



4 Si hi ha incendis, pot haver-hi restriccions a les zones afectades.



Allunyeu-vos del foc.

Si veieu un incendi, allunyeu-vos, truqueu al 112 i aviseu a tothom que trobeu. No us quedeu a prop, podríeu quedar atrapatats per les flames i us posateu en perill greu.

112 emergències

Generalitat de Catalunya
Departament d'Interior
Direcció General de Protecció Civil

112 emergències



¹¹ http://interior.gencat.cat/web/.content/home/030_arees_dactuacio/proteccio_civil/consells_autoproteccio_emergencies/incendi_del_bosc/poster_infocat_cat.pdf



TRÍPTIC CONSELLS PROTECCIÓ DE L'HABITATGE DAVANT DEL RISC D'INCENDI FORESTAL¹²

Infocat

protecció civil



Pla d'emergències per incendis forestals

Protegiu-vos del foc



Incendis forestals:
Prevenció i autoprotecció

Aquest fullet dóna consells per evitar el foc i protegir-se'n. Llegiu-lo i conserveu-lo.

■ No encengueu foc, no llanceu coets, petards ni fanalets a menys de 500 metres del bosc.

■ No llenceu burilles enceses.

■ Si hi ha incendis, pot haver-hi restriccions a les zones afectades. Informeu-vos i seguïu les indicacions de les autoritats.

■ Eviteu els treballs i les activitats que puguin generar guspines.



■ En cas d'incendi truqueu al 112 i aviseu els veïns. Seguiu les instruccions de les autoritats.

■ Si us fan evacuar, tanqueu les portes i les finestres i les claus de pas dels combustibles (gas, gasoil...).

■ Si us heu de confinar, entreu a casa amb tota la família i els animals domèstics. Mantingueu-vos agrupats.



¹² http://interior.gencat.cat/web/.content/home/030_arees_dactuacio/proteccio_civil/consells_autoproteccio_emergencies/incendi_del_bosc/documents/triptic_infocat.pdf



- Les cremes de residus de jardí estan prohibides, cal portar-los a l'abocador o triturar-los. Allunyeu de la casa la reserves de llenya.
- Mantingueu una distància mínima de 6 metres entre els arbres del jardí, sobretot que les capçades no es toquin.
- Les barbacoes han d'estar envoltades per una franja de terreny sense vegetació. Només es poden utilitzar si són d'obra amb mataguspies i tancament.
- Tingueu una mànega de reg flexible prou llarga per envoltar la casa. Eviteu els materials inflamables en els tancaments (bruc sec, materials sintètics...).



- Mantingueu netes les franges de protecció perimetral.
- Procureu que els vials d'accés i les cunetes estiguin lliures de vegetació seca.
- No impedi el pas dels serveis d'emergència. Eviteu aparcar als giradors i carrers estrets.



Més informació:
<http://interior.gencat.cat/incendisforestals>
@emergenciescat
emergenciescat

agents rurals



112
emergències

En una situació d'emergència, si necessiteu ajut, truqueu al telèfon 112.



Generalitat de Catalunya



DÍPTIC CONSELLS PER EVITAR I PROTEGIR-SE DEL FOC¹³

Infocat	Infocat
<p>Pla d'emergències per incendis forestals</p> <p>Més informació: http://interior.gencat.cat/incendisforestals @emergenciescat</p> <p> Generalitat de Catalunya Departament d'Interior Direcció General de Protecció Civil</p>	<p>Pla d'emergències per incendis forestals protecció civil </p> <p style="text-align: center;">Foc? ¿Fuego? Fire? Le feu?</p>
<p>En una situació d'emergència, si necessiteu ajut truqueu al 112. En una situación de emergencia, si necesita ayuda, llame al 112. In case of emergency, please call 112. Si vous nécessitez de l'aide d'urgence, appelez le 112.</p> <p style="text-align: center;">112 emergències</p> 	<p>Sou a Catalunya, un país de clima mediterrani amb molta massa forestal. A l'estiu, la sequera eleva sovint el risc d'incendi forestal, per això cal tenir algunes precaucions. Está en Cataluña, un país de clima mediterráneo con mucha masa forestal. En verano la sequía eleva a menudo el riesgo de incendio forestal, por ello es preciso tener algunas precauciones. You are in Catalonia, a land with a Mediterranean climate and an abundant forest mass. In summer, drought makes the risks of forest fires higher. This is the reason why some precautions should be taken. Vous vous trouvez en Catalogne, un pays au climat méditerranéen et disposant d'une grande masse forestière. En été, la sécheresse augmente le risque d'incendies forestiers, c'est pour cela qu'il faut prendre certaines précautions.</p> 

1	3
<p>No llenceu burilles enceses. No tire colillas encendidas. Do not throw lighted cigarette butts. Ne jetez pas les mégots incandescents.</p> 	<p>En cas d'incendi, allunyeu-vos del foc. En caso de incendio, aléjese del fuego. In case of fire, stay at a safe distance from it. En cas d'incendie, éloignez-vous du feu.</p> 
<p>2 No feu foc, no feu barbacoes. La nostra normativa ho prohibeix. No haga fuego, no haga barbacoas. Nuestra normativa lo prohíbe. Do not start a fire, do not barbecue. Our regulations do forbid it. N'allumez pas le feu, ne faites pas de barbecue. Notre réglementation l'interdit.</p> 	<p>4 Si hi ha incendis, pot haver-hi restriccions a les zones afectades. Si hay incendios, puede haber restricciones en las zonas afectadas. If there is a fire, access to the affected zones might be restricted. Si des incendies se déclarent, l'accès aux zones concernées peuvent être restreintes.</p> 

¹³ http://interior.gencat.cat/web/.content/home/030_arees_dactuacio/proteccio_civil/consells_autoproteccio_emergencies/incendi_del_bosc/documents/diptic_infocat_multilingue.pdf



QUADRÍPTIC CONSELLS PER EVITAR I PROTEGIR-SE DEL FOC¹⁴

Infocat

Pla d'emergències per incendis forestals

Protegiu-vos del foc

Aquest fullet us explica què cal fer per evitar el foc i per protegir-se'n a les urbanitzacions, cases aïllades i cases de pagès. Llegiu-lo i conserveu-lo. Si voleu informació addicional, truqueu al 012.

Si hi ha incendis, pot haver-hi restriccions de circulació a les zones afectades. No llenceu burlles enceses.



Les cremes de residus de jardí estan prohibides, cal portar-les a l'abocador o triturar-les. No feu mai foc ni focs d'artifici en zones properes al bosc. Podeu utilitzar barbacoes, però només si són d'obra, amb mataguspres i envoltades per una franja de terreny sense vegetació.



112 emergències

En una situació d'emergència, si necessiteu ajut, truqueu al 112.

Pla d'emergències per incendis forestals

Infocat

Generalitat de Catalunya
Departament d'Interior
Direcció General de Protecció Civil

¹⁴ http://interior.gencat.cat/web/.content/home/030_arees_dactuacio/proteccio_civil/consells_autoproteccio_emergencies/incendi_del_bosc/documents/quadrptic_infocat.pdf



Elimineu les branques que toquin la façana i allunyeu de la casa les reserves de llenya.

Tingueu a punt eines bàsiques contra incendis (mànegues, destrals) i alguna reserva d'aigua.

Eviteu les tanques de bruc sec, perquè són molt inflamables. Prioritzeu la vegetació que es manté verda i els arbres amb fusta d'alta densitat.

No!



En cas d'incendi truqueu al 112 i aviseu els veïns. Actueu com diu el pla d'autoprotecció de la urbanització.

Remulleu les parts que puguin estar amenaçades.

Si us fan desallotjar, tanqueu els interruptors de llum i gas, agafeu les coses imprescindibles (documentació, diners i medicaments) i marxeu per on us diguin els serveis de seguretat.



Si el foc envolta la casa, refugieu-vos a dins, tanqueu les portes i les finestres i tapeu qualsevol forat.

Ompliu d'aigua la banyera i les piques, ruixeu d'aigua les portes i les finestres i col·loqueu tovalloles molles sota les portes.

Tanqueu tots els subministraments de combustible i protegiu-vos amb roba de cotó o llana. Si el fum és intens, deixeu els llums encesos i respireu arran de terra.



Si un incendi us sorprèn a camp obert, allunyeu-vos en direcció oposada al vent i, si podeu, entreu en zona ja cremada.

Si sou al cotxe, atureu-vos i tanqueu els vidres.

Mulleu un mocador i tapeu-vos la cara per evitar el fum. No us refugieu en pou o cove. A prop del mar o rius, acosteu-vos a l'aigua i, si cal, fiquen-vos a dins.





QUÈ CAL FER EN CAS DE NEVADES I GLAÇADES?

- **CONSELLS PREVENTIUS:**

A l'habitatge:

Tingueu preparat: un transistor i piles de recanvi, llanternes, aliments rics en calories, combustible per a la calefacció i una farmaciola amb els medicaments habituals.

Reviseu: els punts d'entrada d'aire (cal que els protegiu amb una cinta que aïlli), l'estat de la teulada i el baixant d'aigua, les branques dels arbres (si són massa llargues cal que les podeu) i l'estat de la calefacció.

Al vehicle:

Disposeu de cadenes en bon estat, llanterna i manta de viatge.

Comproveu l'estat de les bateries, el dipòsit de benzina, els llums, els frens, els pneumàtics, la calefacció, el parabrisa...

Consulteu les previsions meteorològiques, i si us heu de desplaçar, consulteu l'estat de la xarxa viària i les rutes a seguir:

Servei Meteorològic de Catalunya (SMC): <http://www.meteo.cat/>

Servei Català de Trànsit: <http://transit.gencat.cat/ca/>

Portal de la mobilitat: <http://mobilitat.gencat.cat/ca/>

012 Atenció Ciutadana

En situació d'emergència seguïu les informacions i les indicacions de les autoritats. Informeu-vos a través dels mitjans de comunicació social (emissores de ràdio, televisió, web, Twitter, etc.).

Seguiu també els consells específics per a onades de fred <http://interior.gencat.cat/ca/inici/>

Recordeu, **si necessiteu ajut durant l'emergència, truqueu al **112**.**



- **A CASA:**

Escolteu la ràdio.

Feu un ús correcte de la calefacció i desconnecteu els aparells elèctrics que no siguin necessaris. Eviteu tenir estufes de llenya, carbó o gas i brasers en llocs tancats.

A zones aïllades o no urbanes mantingueu un rajolí constant d'aigua a les aixetes per evitar que es congelin les canonades i apagueu els regs automàtics.

En cas de nevada, col·laboreu en la neteja de les voreres de davant de casa i dels camins d'accés a casa a les zones rurals.

En cas que hi hagi neu acumulada als terrats, terrasses o balcons, retireu-la sense abocar-la a la via pública.

Garantiu que disposeu dels medicaments necessaris en el cas de tractaments perllongats o malalties cròniques.

No traieu les escombraries al carrer quan no funcioni el servei de recollida.

No telefoneu: cal deixar les línies lliures per als equipaments de socors.

- **A L'EXTERIOR:**

Abrigueu-vos bé. Poseu-vos peces de roba lleugeres, l'una sobre l'altra. Les manyoples proporcionen més escalfor que els guants.

Protegiu-vos sobretot la cara i el cap, i eviteu que l'aire fred us entri directament als pulmons.

Eviteu fer esforços físics intensos: es corre el perill de patir una lesió a l'organisme.

No deixeu que les persones d'edat avançada ni tampoc els més petits surtin a l'exterior.

- **INFORMACIÓ PER ALS CONDUCTORS:**

Planifiqueu el desplaçament

Sortiu només si és imprescindible, seguint els consells del Servei Català de Trànsit: consulteu l'estat de les vies i la seva afectació, busqueu rutes segures no afectades per la nevada.

Eviteu circular de nit els perills són més difícils de detectar.

Informeu algú del vostre itinerari i de l'horari previst, i procureu no viatjar sols.

Controleu quines gasolineres us trobareu en el trajecte i els llocs on refugiar-vos en cas de tempesta.



Poseu atenció a l'estat del vehicle, tant al seu manteniment com a l'equipament adequat:

Reviseu la pressió dels pneumàtics (també la de la roda de recanvi), l'estat dels frens, els llums i les bateries.

Tingueu les cadenes preparades (les adequades per al vostre vehicle) i assegureu-vos que sabeu com es posen.

Tingueu els líquids de refrigeració i renta parabrises amb el nivell correcte i adequat a temperatures baixes.

Porteu el dipòsit de combustible ple i ompliu-lo cada 100km de viatge.

Porteu el telèfon mòbil carregat, armilles reflectores i triangles de senyalització, així com una manta i una llanterna.

Si el temporal us agafa dins del cotxe

Intenteu buscar refugi. Si no en trobeu, quedeu-vos dins del cotxe, ja que els pneumàtics actuen com a aïllant del fred. Poseu un mocador de colors vius a l'antena del cotxe.

Deixeu la calefacció encesa i la finestra una mica oberta. No us adormiu amb el motor en marxa.

Netegeu periòdicament la neu del vehicle. Mantingueu net el tub d'escapament per evitar que el fum entri dins del vehicle.

• **CONSELLS DE CONDUCCIÓ AMB NEU I GEL:**

Conduïu, amb velocitat moderada. Si la ruta és perillosa, torneu enrere o busqueu refugi.

Si hi ha neu a la calçada, pareu el vehicle en un lloc on no interrompeu la circulació i poseu les cadenes a les rodes motrius.

No utilitzeu les marques deixades per altres vehicles. Sempre que us sigui possible circuleu per neu verge.

Enceneu els llums d'encreuament i els de boira.

Mantingueu força separació amb els altres vehicles i no els avanceu.

Si comença a nevar, conduïu amb molta suavitat i lentitud, si cal reduïu la marxa.

Si les rodes patinen, desaccelereu evitant frenar. Si cal, freneu suaument i amb trepitjades lleus i successives del pedal.



Aneu amb compte en els indrets ombrívols, els ponts i els viaductes ja que pot haver-hi gel. Si hi ha gel, no trepitgeu el fre.

Si neva i conduïu un vehicle pesant, recordeu que:

- No podeu avançar altres vehicles.
- Les autoritats de trànsit poden restringir o limitar la vostra circulació. Estigueu atents i respecteu els talls de circulació que es facin.



➤ MATERIAL DIVULGATIU

PÒSTER CONSELLS DAVANT LES NEVADES¹⁵

NeuCat
Pla d'emergències davant les nevades

protecció civil

Consells davant les nevades

1 A casa, obre una mica les aixetes perquè no es congelin les canonades.



2 Evita que la gent gran i els nens petits surtin al carrer.



3 Si has de viatjar, planifica el trajecte, informa't de l'estat de les carreteres i revisa el cotxe.



4 Conduïx de dia, amb precaució i per les rutes principals.



Evita els riscos de les nevades.
Si neva fort, escolta la ràdio i les prediccions del temps.
Extrema les precaucions al carrer i a la carretera i, si necessites ajut, truca al 112.

112 emergències

Generalitat de Catalunya
Departament d'Interior

Trobareu més informació
a <http://Interior.gencat.cat/nevades>
o @emergenciescat

¹⁵ http://interior.gencat.cat/web/.content/home/030_arees_dactuacio/proteccio_civil/consells_autoproteccio_emergencies/nevades_glacades_i_onades_de_fred/docs/Cartell_neucats.pdf



TRÍPTIC CONSELLS DAVANT LES NEVADES¹⁶

NeuCat

Pla d'emergències davant les nevades

Trobareu més informació a:
<http://interior.gencat.cat/nevades>
 @emergencies.cat

En situació de risc imminent o durant la nevada, informeu-vos de les previsions meteorològiques i de l'estat de la xarxa viària:

- Servei Meteorològic de Catalunya: www.meteo.cat
- Servei Català de Trànsit: www.gencat.cat/transit
- 012 Atenció Ciutadana
- Ràdio i altres mitjans de comunicació.

En una situació d'emergència, si necessiteu ajut, truqueu al 112.

112 emergències

NeuCat

Pla d'emergències davant les nevades

protecció civil

Consells davant les nevades

La informació és protecció

Si heu d'agafar el cotxe

- Eviteu agafar el cotxe, sobretot si és de nit. Si l'agafeu, equipeu-lo. Si heu de viatjar, no ho feu sol.
- Planifiquen la sortida, coneu la previsió meteorològica, les rutes i els llocs on refugiar-vos en cas de tempesta.
- Porteu dins el cotxe cadenes, ràdio, pala, corda, roba d'abric i aliments calorics (xocolata, fruits secs...).
- Ompliu els dipòsits del líquid anticongelant i del combustible, i aquest darrer ompliu-lo cada 100 km de viatge.

Si heu de circular durant la nevada

- Feu-ho per les vies principals i autopistes. Si la ruta és perillosa, torneu enrere o busqueu refugi.
- Cal que poseu les cadenes a les rodes motrius del cotxe, en un lloc on no interrompeu la circulació.
- Enceneu els llums d'encreuament i els de boira.
- No avanceu els altres vehicles, si les condicions no són favorables.
- Si baixeu un pendent, manteniu una distància superior a la normal.
- Aneu amb compte en els indrets ombrívols, ja que pot haver-hi gel. Si hi ha gel, no trepitgeu el fre.

Si el temporal us agafa dins el cotxe

- Intenteu buscar refugi. Si no en trobeu, quedeu-vos dins el cotxe ja que els pneumàtics actuen com a aïllant del fred. Poseu un mocador de colors vius a l'antena del cotxe.
- Deixeu la calefacció posada i la finestra una mica oberta. No us adormiu amb el motor en marxa.
- Netegeu periòdicament la neu del vehicle. Manteniu net el tub d'escapament per evitar que el fum entri dins el vehicle.

Abans que arribi l'hivern:

A l'habitatge

- Tingueu preparat: un transistor i piles de recarvi, llanternes, aliments rics en calories, combustible per a la calefacció i una farmàcia amb els medicaments habituals.
- Reviseu: els punts d'entrada d'aire (cal que els protegiu amb una cinta que aïlli), l'estat de la teulada i del baixant d'aigua, les branques dels arbres (si són massa llargues cal que les podeu) i l'estat de la calefacció.

Al vehicle

- Disposeu de cadenes en bon estat, llanterna i manta de viatge.
- Comproveu l'estat de les bateries, el dipòsit de benzina, els llums, els frens, els pneumàtics, la calefacció, el parabrisa...

Si sou a casa o en un edifici

- Escolteu la ràdio.
- Feu un ús correcte de la calefacció i desconnecteu els aparells elèctrics que no siguin necessaris. Eviteu tenir estufes de llenya, carbó o gas i brasers a llocs tancats.
- Manteniu un rajoli constant d'aigua a les aixetes per evitar que es congelin les canonades.
- No telefoneu: cal deixar les línies lliures per als equipaments de socors.
- No deixeu que les persones d'edat avançada ni tampoc els més petits surtin a l'exterior.

Si heu de sortir al carrer

- Abrugueu-vos bé, cal que dagueu peces de roba lleugeres, l'una sobre l'altra. Les manyoples proporcionen més escalf que els guants.

Si sou fora

- Protegiu-vos sobretot la cara i el cap, i eviteu que l'aire fred us entri directament als pulmons.
- Eviteu fer exercicis físics intensos. És corre perill de patir una lesió a l'organisme.

No!

¹⁶ http://interior.gencat.cat/web/.content/home/030_arees_dactuacio/proteccio_civil/consells_autoproteccio_emergencies/nevades_glacades_i_onades_de_fred/docs/triptic_neucats.pdf



TRÍPTIC CONSELLS DAVANT LES NEVADES PELS CONDUCTORS¹⁷

	NeuCat	NeuCat
<h3>Neige!</h3> <p>If faut toujours planifier votre déplacement et vérifier l'état de votre véhicule</p> <ul style="list-style-type: none"> • Circulez sur les routes principales et autoroutes, et évitez conduire de nuit. • Informez quelqu'un de votre itinéraire et ne voyagez pas seul. • Vérifiez les stations services qui se trouvent sur votre itinéraire. • Réviser la pression des pneumatiques, les lumières, les freins, les batteries, le niveau des liquides et le réservoir d'essence (il doit être plein). • Préparez des chaînes, des gilets avec bande réfléchissante et des triangles de signalisation, ainsi qu'une lampe de poche et des outils. • Munissez-vous d'un téléphone portable. <p>Il faut faire attention aux conditions climatiques extrêmes</p> <ul style="list-style-type: none"> • S'il neige et si le vent souffle très fort, arrêtez votre véhicule. Si vous êtes loin d'un refuge, laissez le chauffage allumé et le moteur en marche, sans fermer complètement la fenêtre. <p>Il faut conduire d'une manière correcte</p> <ul style="list-style-type: none"> • Allumez les feux de croisement et antibrouillard. • S'il commence à neiger, conduisez doucement et réduisez la marche, le cas échéant. Gardez une distance de sécurité avec les autres véhicules. Si les roues dérapent, réduisez la marche sans freiner. • S'il y a de la neige sur la chaussée, montez les chaînes sur les roues motrices, roulez lentement dans les endroits ombragés. Roulez dans les ornières, et si elles sont gelées, sur la neige vierge. • S'il neige et si vous conduisez un véhicule lourd, rappelez vous que vous n'êtes pas autorisé à dépasser les autres véhicules, et que les autorités pourront restreindre ou limiter votre circulation. 	<p>Pla d'emergències davant les nevades</p> <p>En una situació d'emergència, si necessiteu ajut, truqueu al 112.</p> <p>En una situación de emergencia, si necesitáis ayuda llamad al 112.</p> <p>In an emergency situation, call 112 when in need of help.</p> <p><i>En cas d'une situation d'urgence, si vous avez besoin d'aide, appelez le 112.</i></p> <p>112 emergències</p> <p>Info: http://interior.gencat.cat/nevades @emergenciescat</p> <ul style="list-style-type: none"> • Servei Meteorològic de Catalunya: www.meteo.cat • Servei Català de Trànsit: www.gencat.cat/transit • 012 Atenció Ciutadana • Ràdio i altres mitjans de comunicació. <p>Generalitat de Catalunya Departament d'Interior</p>	<p>Pla d'emergències davant les nevades</p> <p>protecció civil</p> <p>Neu! iNieve! Snow! Neige!</p> <p>Consells davant les nevades Informació per als conductors Consejos ante las nevadas Información para los conductores</p> <p>Snow driving tips Information directed to drivers Conseils à suivre quand il neige Informations à l'attention des conducteurs</p> 

<h3>Neu!</h3> <p>Cal planificar el desplaçament i posar atenció a l'estat del vehicle</p> <ul style="list-style-type: none"> • Circuleu per les rutes principals i autopistes, i eviteu circular de nit. • Informeu algú del vostre itinerari i no viatgeu sols. • Controleu quines gasolineres us trobareu en el trajecte. • Reviseu la pressió dels pneumàtics, frens, llums, bateries, nivell de líquids i dipòsit de benzina (que estigui ple). • Tingueu les cadenes preparades, també les armilles reflectores i els triangles de senyalització, així com una llanterna i eines. • Porteu un telèfon mòbil. <p>Cal vigilar en condicions extremes</p> <ul style="list-style-type: none"> • Si neva molt i fa un vent fort, pareu el vehicle. Si sou lluny de cap refugi, deixeu la calefacció posada i el motor en marxa, amb la finestra una mica oberta. <p>Cal conduir de forma adequada</p> <ul style="list-style-type: none"> • Enceneu els llums d'encreuament i els de boira. • Si comença a nevar, condueu amb suavitat; si cal, reduïu. Manteniu força separació amb altres vehicles. • Si les rodes patinen, desaccelereu sense frenar. • Si hi ha neu a la calçada, poseu cadenes a les rodes motrius, aneu amb compte en els indrets ombrívols. Circuleu per les roderes, però si s'han gelat, feu-ho per neu verge. • Si neva i condueu un vehicle pesant, recordeu que no se us permet avançar altres vehicles, i que les autoritats podran restringir o limitar la vostra circulació. 	<h3>iNieve!</h3> <p>Es necesario planificar el desplazamiento y prestar atención al estado del vehículo</p> <ul style="list-style-type: none"> • Circule por las rutas principales y por las autopistas, y evite circular de noche. • Informe a alguien de su itinerario y no viaje solo. • Controle las gasolineras que encontrará en el trayecto. • Revise la presión de los neumáticos, los frenos, las luces, la batería, los niveles de los líquidos y el depósito de gasolina (compruebe que esté lleno). • Tenga las cadenas preparadas, también los chalecos reflectantes y los triángulos de señalización, así como una linterna y herramientas. • Lleve consigo un teléfono móvil. <p>Es necesario ir con cuidado en condiciones extremas</p> <ul style="list-style-type: none"> • Si nieva mucho y sopla viento fuerte, pare el vehículo. • Si está lejos de un refugio, deje la calefacción puesta y el motor en marcha, con la ventana un poco abierta. <p>Es necesario conducir de forma adecuada</p> <ul style="list-style-type: none"> • Encienda las luces de cruce y las de niebla. • Si empieza a nevar, conduzca con suavidad; si es necesario, reduzca la velocidad. • Mantenga la suficiente separación respecto a los otros vehículos. • Si las ruedas patinan, desacelere sin frenar. • Si hay nieve en la calzada, ponga cadenas en las ruedas motrices, vaya con cuidado en las zonas umbrías. Circule por las marcas de rodadura, pero si hay hielo, hágalo por nieve virgen. • Si nieva y conduce un vehículo pesado, recuerde que no está permitido adelantar a otros vehículos, y que las autoridades pueden restringir o limitar su circulación. 	<h3>Snow!</h3> <p>You should plan your trip beforehand and check the state of your vehicle</p> <ul style="list-style-type: none"> • Take the main roads and highways, and avoid driving during the night. • Inform someone of your itinerary and never travel alone. • Check out the petrol stations along your route. • Check the pressure of your tyres, brakes, lights, battery, level of liquids and petrol tank (it must be full). • Prepare snow chains, reflective vests and emergency warning triangles, as well as a flashlight and tools. • Carry a mobile phone with you. <p>Be careful in extreme weather conditions</p> <ul style="list-style-type: none"> • If it snows heavily and the wind blows strongly, stop your vehicle. If you are far away from a shelter, leave the heating on and the engine running, with the window ajar. <p>You should drive in an appropriate way</p> <ul style="list-style-type: none"> • Put your dipped headlights and fog lights on. • If it starts to snow, drive smoothly and slow down if necessary. Keep a safe driving distance with other vehicles. If the tyres skid, slow down without using the brakes. • If there is snow on the road, put snow chains on the driving wheels and drive carefully in shady places. Drive on ruts, but if they are frozen, drive on virgin snow. • If you are driving a heavy vehicle in snowy weather, remember that you are not allowed to pass other cars, and that traffic authorities might restrict or limit your movement.

¹⁷ http://interior.gencat.cat/web/.content/home/030_arees_dactuacio/proteccio_civil/consells_autoproteccio_emergencies/nevades_glacades_i_onades_de_fred/docs/triptic_conductors_multilingue_neucat.pdf



QUÈ CAL FER EN CAS D'AIGUATS I INUNDACIONS?

- **CONSELLS PREVENTIUS:**

Abans que arribi el període de pluges:

Comproveu on es troben localitzats l'interruptor general del corrent elèctric i les claus de pas de l'aigua i del gas de casa vostra.

Preveniu el deteriorament de la teulada i les terrasses per evitar filtracions que puguin afectar l'estructura de l'edifici.

Reviseu periòdicament la teulada i mantingueu nets els baixants i desguassos d'aigua de pluja, especialment als patis o als terrats dels edificis.

En soterranis i locals amb possibilitats d'inundació, cal que prevegeu mesures de protecció i disposeu d'eines per treure l'aigua (bombes d'aigua, etc.).

Tingueu elements d'utilitat a mà, com ara: un transistor, una llanterna, els medicaments indispensables, roba d'abric, roba de protecció (impermeables, botes d'aigua, etc.) i la documentació personal.

Al cotxe, també és recomanable portar una llanterna, roba d'abric i roba de protecció per a l'aigua, una farmaciola i mapes de carreteres.

No oblideu portar el telèfon mòbil carregat: us permetrà demanar ajut en el cas que patiu una emergència.

Consulteu les previsions meteorològiques, i si us heu de desplaçar, consulteu l'estat de la xarxa viària i les rutes a seguir:

Servei Meteorològic de Catalunya (SMC): <http://www.meteo.cat/>

Servei Català de Trànsit: <http://transit.gencat.cat/ca/>

Portal de la mobilitat: <http://mobilitat.gencat.cat/ca/>

012 Atenció Ciutadana

En situació d'emergència seguïu les informacions i les indicacions de les autoritats. Informeu-vos a través dels mitjans de comunicació social (emissores de ràdio, televisió, web, Twitter, etc.).

Recordeu, **si necessiteu ajut durant l'emergència, truqueu al **112**.**



- **A CASA:**

Si us sorprenen precipitacions importants quan sou dins de casa:

No baixeu a les zones inundables de casa vostra com poden ser el soterrani, el garatge, etc. Quedeu-vos a les zones altes.

No deixeu fora objectes o mobles que l'aigua pugui arrossegar.

Tanqueu portes i finestres i obtureu totes les escletxes possibles.

Poseu els animals domèstics, els aliments, l'aigua potable, els documents importants, els objectes de valor i, sobre tot, els productes perillosos (com ara verí per a les rates, dissolvents, etc.) en llocs alts i protegits.

Si se us està inundant la casa, desconnecteu l'interruptor general de l'electricitat.

Si a l'edifici on us trobeu, no hi esteu segurs, sortiu-ne, tanqueu la porta i dirigiu-vos a punts alts de la zona.

Si heu de marxar de casa:

Tanqueu les claus de pas de l'aigua i del gas i l'interruptor general de l'electricitat.

Assegureu i tanqueu les portes i les finestres.

Agafeu un bastó, una llanterna, roba impermeable i calçat adequat, i emporteu-vos la documentació personal, els diners i els medicaments imprescindibles.

No camineu per zones on hi hagi aigua en moviment i, si cal, ajudeu-vos del bastó per determinar l'alçada de l'aigua o detectar zones perilloses. Seguiu les instruccions dels equips de socors.

Quan torneu a casa un cop passat el perill:

Feu una inspecció prèvia i no hi accediu si hi ha perill d'ensorrament.

Si l'aigua no té garanties de potabilitat, bulliu-la o beveu aigua embotellada.

Reviseu l'estat dels aliments abans de consumir-los.

Retireu ràpidament els animals morts.



- **A L'EXTERIOR:**

Si us sorprenen precipitacions importants a l'exterior:

En un lloc urbanitzat busqueu refugi dins d'un edifici segur i tanqueu bé les portes i les finestres.

Ala muntanya, dirigiu-vos a punts enlairats que estiguin lluny dels marges de rius i de les lleres de barrancs, rambles o torrents.

Quan circuleu amb el vostre vehicle:

Circuleu preferentment per les rutes principals i les autopistes. Modereu la velocitat i mantingueu les distàncies de seguretat.

Si teniu problemes de visibilitat, atureu el vehicle i senyalitzeu la vostra posició.

Allunyeu-vos de les rieres, dels torrents i de les zones que es poden inundar, i no hi estacioneu el vehicle. No us quedeu als ponts perquè aquests poden caure.

No travesseu cap riu, ni riera ni zona inundada. Encara que no ho sembli, els cotxes poden flotar amb poca alçada d'aigua i ser arrossegats amb facilitat.

Si heu de travessar un bassal gran d'aigua avanceu molt a poc a poc amb una velocitat curta per evitar que l'aigua esquitxi el motor i es pari. Després d'haver passat comproveu diverses vegades que els frens del vehicle funcionen bé.

Si el cotxe comença a flotar i a ser arrossegat, sortiu-ne immediatament. Els ocupants que es queden a dins, sovint no sobreviuen.

Vigileu els moviments de terra, forats, claveguerons, cables de conducció elèctrica fluïxos, i en general, tots els objectes caiguts (branques d'arbres, etc.).

Cal que abandoneu el vehicle i us dirigiu a zones altes quan:

- El vostre vehicle quedi immobilitzat per l'aigua
- Observeu que el nivell de l'aigua puja massa a la calçada
- Si teniu dificultats per obrir la porta, sortiu per les finestres ràpidament.



➤ MATERIAL DIVULGATIU

PÒSTER CONSELLS DAVANT LES INUNDACIONS¹⁸

InunCat

Pla d'emergències per inundacions a Catalunya

protecció civil

Informa't sobre les inundacions

1 Escolta la ràdio per informar-te del temps i l'estat de les carreteres.

2 Abans que arribin les pluges, revisa la teulada, les instal·lacions i els desguassos de la casa.

3 Si et sorprenden pluges fortes, no travessis rieres, ni torrents, ni zones que es puguin inundar. Dirigeix-te als punts més alts.

4 A casa, puja a les zones altes amb els documents importants, aliments i aigua potable.

Evita els perills de les inundacions.

En cas de precipitacions importants, intenta protegir-te a casa o en un edifici segur. Informa-te'n, actua amb prudència i, si necessites ajut, truca al 112.

Trobareu més informació a:
<http://interior.gencat.cat/inundacions>
 @emergenciescat

112 emergències

¹⁸ http://interior.gencat.cat/web/.content/home/030_arees_dactuacio/proteccio_civil/consells_autoproteccio_emergencies/aiguats_i_inundacions/documents/poster_inunecat.pdf



DÍPTIC CONSELLS DAVANT LES INUNDACIONS¹⁹

InunCat

Pla d'emergències
per inundacions a Catalunya

InunCat

Pla d'emergències
per inundacions a Catalunya

protecció civil

■ ■ ■ ■

Informeu-vos sobre les inundacions

En una situació d'emergència,
si necessiteu ajut truqueu al 112. **112** emergències

La pluja forta pot causar danys i pèrdues greus, tant humanes com materials.

L'aigua pot arbar per sorpresa i el desconeixement i les imprudències són una causa important d'accident.

Per això us demanem que seguiu els consells d'aquest fullet.

Trobareu més informació a: <http://interior.gencat.cat/inundacions>
 @emergenciescat

Generalitat de Catalunya
Departament d'Interior

1 Informeu-vos del risc d'inundacions.

- Escolteu la ràdio per rebre informació.
- Estigueu al cas de les prediccions meteorològiques i de l'estat de les carreteres.
- Informeu-vos al 012 o al web del Servei Català de Trànsit:
<http://www.gencat.cat/transit/>

2 Si heu de viatjar amb cotxe, preneu precaucions.

- Reviseu l'estat general del cotxe i especialment els pneumàtics.
- Porteu llanterna, roba d'abric, una farmaciola i mapes de carreteres.
- Un telèfon mòbil us pot ser de gran ajuda.

3 Si aneu amb cotxe i us sorprèn una precipitació important, sigueu prudents.

- No us atureu ni estacioneu el vehicle a prop de rieres o torrents. Circuleu preferentment per les rutes principals i les autopistes, moderant la velocitat.
- No traverseu un riu, una riera o una zona inundada ni a peu ni amb cotxe. Encara que no ho sembli, els cotxes poden flotar amb poca alçada d'aigua i ser arrossegats amb facilitat. Els ocupants que es queden a dins, sovint no sobreviuen. Si el cotxe comença a flotar i a ser arrossegat, cal sortir-ne immediatament.
- Si teniu problemes de visibilitat, atureu el cotxe i senyalitzeu la vostra situació.

4 Protegiu-vos i ajudeu els més febles.

- Dirigiu-vos als punts més alts de la zona, i ajudeu els nens i la gent gran a allunyar-se de les zones perilloses.
- No us quedeu observant en punts propers a lleres, ponts o viaductes.
- Eviteu desplaçar-vos per les zones on circuli aigua.

¹⁹ http://interior.gencat.cat/web/.content/home/030_arees_dactuacio/proteccio_civil/consells_autoproteccio_emergencies/aiguats_i_inundacions/documents/diptic_inunecat.pdf



TRÍPTIC CONSELLS DAVANT LES INUNDACIONS²⁰

1 Informeu-vos en cas d'emergència.

- Escolleu la ràdio per rebre informació: emissora local, Catalunya Ràdio i Radio Nacional d'Espanya.
- Presteu molta atenció a les prediccions meteorològiques i a l'estat de les carreteres. Si us heu de desplaçar, informeu-vos al 012 o al web del Servei Català de Trànsit: <http://www.gencat.cat/transit>
- En una situació d'emergència, si necessiteu ajut truqueu al 112 en tot cas, seguiu les indicacions de les autoritats.

112 emergències

Departament d'Interior

Quan tornem a casa, passat el perill, feu una inspecció per veure si hi ha perill d'ensordiment.

- Si l'aigua no té garanties de potabilitat, utilitza-la o beu-aigua embotellada.
- Retireu ràpidament els animals morts.

5 Si heu d'abandonar la casa,

- Tanqueu les connexions de l'aigua i del gas. L'interuptor general de l'edifici.
- Assaqueu i tanqueu les portes i les finestres.
- Proveïu-vos d'un botó, una llanterna, un mapa, diners i les necessitats bàsiques.
- No camineu per zones on hi hagi aigua profunda i calçada que s'ha moguda.
- No carregueu i no porteu aigua a les zones inundades.
- Eviteu zones perilloses: aigua o desbordaments dels equips de sòrta.

InunCat

Pla d'emergències per inundacions a Catalunya

protecció civil

Informe-vos sobre les inundacions

La pluja forta pot causar greus danys i pèrdues, tant humanes com materials. L'aigua pot arribar per sorpresa i el desconeixement i les imprudències són una causa important dels accidents. Per això us demanem que seguiu els consells d'aquest fullet.

2 Preneu precaucions abans que arribi el període de pluges.

- Comproveu on es troben localitzats l'interuptor general del corrent elèctric i les claus de pas de l'aigua i del gas de casa vostra.
- Reviseu periòdicament la teulada i mantingueu nets els conductes i desguassos d'aigua de pluja, especialment als patis o terrats superiors dels edificis.
- Tingueu elements d'utilitat a mà, com un tanstisor, una llanterna, medicaments indispensables, roba d'abrig i la documentació personal.
- Al cotxe és recomanable portar llairet, roba d'abric, una farmaciola i mapes de carreteres.
- Recordeu que un telèfon mòbil us pot ser de gran ajuda.
- Assabenteu-vos d'on preveu el pla d'emergència que heu d'anar en cas de desallotjament. Preveieu una atenció especial per als menuts i els més grans.

3 Siguen prudents si us sorprenen precipitacions importants.

- Busqueu refugi dins d'un edifici segur i tanqueu-ne bé les portes i les finestres.
- Allunyeu-vos de les zones i torrents o de les zones que es poden inundar i no hi estacioneu el vehicle.
- Not immergeu un riu, una rieta o una zona inundada ni a peu ni amb cotxe. Encara que no ho sembli, els cotxes poden flotar amb poca alçada d'aigua i ser arrossegats amb facilitat. Els ocupants que es queden a dins, sovint no sobreviuen. Si el cotxe comença a flotar i a ser arrossegat, cal sortir-ne immediatament.
- Dirigiu-vos als punts més alts de la zona.
- Amb cotxe, circuleu preferentment per les rutes principals i les autopistes, modérant la velocitat.
- Si teniu problemes de visibilitat, atureu el cotxe i senyalitzeu la vostra situació.
- I si necessiteu ajut truqueu al 112.

4 Protegiu-vos si sou a casa o en un edifici.

- No balleu als soterranis, quedeu-vos en les zones altes.
- No deixeu a fora objectes o mobles que l'aigua pugui arrossegar. Dins de casa, fixeu-los.
- Tanqueu portes i finestres i obtureu totes les esdretxes possibles.
- Col·loqueu documents importants, objectes de valor, aliments, aigua potable i, sobretot, productes perillosos en llocs alts i protegits. Conduïu-hi també els animals domèstics.
- Desconecteu l'interuptor general de l'edifici.
- Si a l'edifici on us trobeu, no hi esteu segurs, sortiu-ne, tanqueu la porta i dirigiu-vos a punts alts de la zona.

²⁰ http://interior.gencat.cat/web/contenut/home/030_arees_dactuacio/proteccio_civil/consells_autoproteccio_emergencies/aiguats_i_inundacions/documents/triptic_inuncat.pdf



ANNEX 4. DESCRIPCIÓ DELS RISCOS IDENTIFICATS



DESCRIPCIÓ DELS RISCOS IDENTIFICATS

- **RISCOS ESPECIALS**

- **INCENDIS FORESTALS**

A efectes del Pla especial d'emergències per incendis forestals de Catalunya (Pla INFOCAT), un incendi forestal és un foc que s'estén sense control sobre terreny forestal, afectant vegetació que no estava destinada a cremar.

La superfície considerada com a forestal a Catalunya representa més del 60% del territori (quasi 2 milions d'hectàrees), essent la superfície forestal arbrada d'un 43% mentre que entre matolls i pastures sumen el restant 17% aproximadament. Si a aquest factor s'afegeix el clima mediterrani de Catalunya, amb estius calorosos i secs, el relleu força accidentat, i la distribució i tipus de població, resulta normal un significatiu risc d'incendi forestal per a gran part del territori²¹.

Cal afegir a més el fet que, el progressiu abandonament de conreus i pastures, ha produït un increment, en general molt important, de les masses de combustible i de la seva continuïtat. Tots aquests factors combinats han donat lloc en els últims anys a l'aparició dels grans incendis forestals (GIF)²². Aquests incendis, d'una magnitud i virulència inusitada, s'han revelat amb un enorme poder de destrucció pels boscos i la interfície urbana-forestal. A més, el gran increment d'urbanitzacions (principalment) temps enrere ha fet que l'exposició de les persones als incendis hagi anat també en augment²².

El Pla INFOCAT, a partir dels mapes de perill i vulnerabilitat a incendis forestals, adjudica a cada municipi un valor de perill i vulnerabilitat, i és en base a aquests valors que es determina els municipis que han d'elaborar un Pla d'Actuació Municipal per incendis forestals.

Els criteris de la selecció per perill són els següents:

Han d'elaborar el PAM per incendis forestals els municipis on la mitjana dels valors del 50% de la superfície amb més perill del terme té un perill alt o molt alt i alhora compleixen una de les condicions següents:

- Tenir més del 5% de la superfície dins de Perímetres de Protecció Prioritària i més de 50 ha forestals.
- Tenir més del 15% de superfície forestal i més de 100 ha forestals.

²¹“Pla especial d'emergències per incendis forestals de Catalunya”. Protecció civil. Departament d'Interior. Generalitat de Catalunya.

²² Gran incendi forestal (GIF): és un incendi que manté de forma sostinguda una velocitat, intensitat lineal i longitud de flama que supera la capacitat dels sistemes d'extinció, que poden afectar de forma important la població o que afecta més de 500 ha.



Els criteris de la selecció per vulnerabilitat són els següents:

Han d'elaborar el PAM per incendis forestals els municipis que tenen vulnerabilitat alta o molt alta, com a resultat de sumar els productes de la superfície dels elements vulnerables pel valor assignat a aquell tipus d'element vulnerable.

- **NEVADES**

De forma general, i segons es descriu en el Pla especial d'emergències per nevades a Catalunya (Pla NEUCAT), les emergències causades per nevades al territori català es generen quan neva de forma extraordinària o bé quan neva en llocs on no es habitual. Les emergències per nevades, més que per causar danys directes a la població, es caracteritzen per produir interferències més o menys importants en el funcionament dels serveis bàsics i en la mobilitat de les persones, a excepció dels danys que es puguin produir a la població crítica.

El Pla NEUCAT estableix que els municipis més vulnerables al risc per nevades són aquells que tenen un numero d'habitants superior a 20.000 o bé es situen a una alçada de 400 o més, o ambdós, i aquests tenen la obligació d'elaborar el corresponent Pla d'Actuació Municipal per risc de nevades.

- **INUNDACIONS**

Una inundació, riuada o pantanada, és un desbordament d'aigua que pot esdevenir a causa de fortes pluges, el desgel de la neu o el trencament (natural o no) d'alguna contenció o embassament d'aigua. És un desbordament d'una extensió d'aigua que submergeix la terra. La Directiva europea sobre inundacions²³ defineix una inundació com una coberta temporal d'aigua de la terra que en temps normals no està coberta d'aigua.

El Pla especial d'emergències per inundacions a Catalunya (Pla INUNCAT), en el Mapa de Protecció Civil de Catalunya, i a partir de la informació hidrològic-hidràulica facilitada per l'Agència Catalana de l'Aigua (ACA), determina les línies d'inundació per als períodes de retorn de 50, 100 i 500 anys i els calats d'aigua.

El Pla INUNCAT classifica els diferents elements del territori en funció del seu risc a patir una inundació. Els municipis amb un Nivell de Risc mitjà, alt i molt alt estan obligats a elaborar el corresponent Pla d'Actuació Municipal per risc d'inundacions.

²³Directiva 2007/60/EC del Parlamento Europeo y del Consejo, de 23 de octubre de 2007, relativa a la evaluación y gestión de los riesgos de inundación.



ANNEX 5. CRITERIS D'ACTIVACIÓ DELS PLANS DE PROTECCIÓ CIVIL DE LA GENERALITAT DE CATALUNYA



CRITERIS D'ACTIVACIÓ DELS PLANS DE PROTECCIÓ CIVIL DE LA GENERALITAT DE CATALUNYA

INCENDIS FORESTALS	
SITUACIÓ	FASE D'ACTIVACIÓ
<ul style="list-style-type: none"> • Valoració conjunta dels indicadors següents: <ul style="list-style-type: none"> - El mapa dinàmic de perill d'incendis forestals. - El Pla Alfa (nivell 2). - El SISCOM (nivell 1) o simultaneïtat d'incendis de nivell inferior. - Altres indicadors que facin preveure un augment del nivell de vulnerabilitat i, per tant, de risc. - En incendis en què la situació es pugui solucionar amb els mitjans habituals de gestió d'emergències i l'afectació a la població sigui nul·la o reduïda. - A criteri de la Direcció del Pla, quan es produeixin situacions potencialment greus de GIF (Grans Incendis Forestals). 	PREALERTA
<ul style="list-style-type: none"> • Valoració conjunta dels indicadors següents: <ul style="list-style-type: none"> - El mapa dinàmic de perill d'incendis forestals. - El Pla Alfa (nivell 3). - El SISCOM (nivell 2) o simultaneïtat d'incendis de nivell inferior. - Altres indicadors que facin preveure un augment del nivell de vulnerabilitat i, per tant, de risc. - En incendis que, sense implicar risc per a les persones alienes a l'extinció i per als béns que no siguin de naturalesa forestal, es preveu que tinguin una duració prou important com perquè sigui necessària l'activació d'un dispositiu preventiu especial. - En incendis que impliquin un cert perill per a les persones i sigui apropiat ordenar-ne el confinament o l'evacuació. - En incendis importants ja controlats on es fa necessari un control de la zona afectada als efectes d'evitar que es produeixi una reactivació. - Altres supòsits, a criteri del Director o Directora del Pla, que justifiquin l'activació d'un dispositiu preventiu especial. 	ALERTA
<ul style="list-style-type: none"> • En base als criteris següents: <ul style="list-style-type: none"> - Grau d'afectació a la població i actuacions sobre la mateixa (informació, evacuació, d'urbanitzacions, barris perifèrics, barris de nuclis urbans, etc.). - Extensió (nombre de municipis afectats, nombre d'hectàrees afectades depenent del tipus de terreny, etc.) (per exemple >500 ha). - Mitjans necessaris. - Altres supòsits, a criteri de la Direcció del Pla, que justifiquin l'activació d'un dispositiu preventiu especial. 	EMERGÈNCIA 1
<ul style="list-style-type: none"> - Quan es produeixi un GIF (Gran Incendi Forestal) o conjunt d'incendis simultanis els efectes dels quals afectin una extensió important del territori. Aquesta circumstància s'avalua a partir dels criteris anteriorment esmentats (per exemple, que posi en perill greu nuclis importants de població, duració superior a 48 hores, requeriment de mitjans externs a Catalunya, etc.) 	EMERGÈNCIA 2



NEVADES	
SITUACIÓ	FASE D'ACTIVACIÓ
<ul style="list-style-type: none"> • Previsió de nevades amb un SMP grau 1 per neu en comarques amb vulnerabilitat alta (l'Urgell), molt alta o extrema. • Previsió de nevades amb un SMP grau 2 per neu en comarques amb vulnerabilitat baixa, moderada, alta (l'Urgell), molt alta. • Previsió de nevades amb un SMP grau 3 per neu en comarques amb vulnerabilitat baixa. 	PREALERTA
<ul style="list-style-type: none"> • Previsió de nevades amb un SMP grau 2 per neu en comarques amb vulnerabilitat extrema. • Previsió de nevades amb un SMP grau 3 per neu a qualsevol comarca (l'Urgell) excepte les vulnerabilitat baixa. • Previsió de nevades amb un SMP grau 4 per neu a qualsevol comarca (l'Urgell). • Previsió de nevades amb un SMP grau 5 per neu en comarques amb vulnerabilitat molt alta, alta (l'Urgell), moderada o baixa. • Previsió de nevades amb un SMP grau 6 per neu en comarques de vulnerabilitat moderada o baixa. 	ALERTA
<ul style="list-style-type: none"> • Quan es decideixi tallar el trànsit a un nombre considerable de vies per facilitar les tasques de neteja. • Quan es comenci a produir el bloqueig de vehicles i/o persones de manera descontrolada. • Quan es tingui constància que comencen a quedar aïllats nuclis de població com a conseqüència dels talls a les vies de comunicació. • Quan s'interrompi el funcionament de diferents mitjans de transport com RENFE, FGC, autobusos de línia, transport escolar, etc... • Quan es produeixin talls de subministrament generalitzats i/o de llarga durada d'algun dels serveis bàsics. Especial atenció amb els talls de subministrament elèctric i amb possibles fallades en les telecomunicacions. • A criteri de la direcció del Pla, es valorarà activar el Pla NEUCAT en ALERTA o en EMERGÈNCIA en els següents supòsits: <ul style="list-style-type: none"> - Previsió de nevades amb un SMP de grau 5 o 6 en comarques amb vulnerabilitat extrema. - Previsió de nevades amb un SMP de grau 6 en comarques amb vulnerabilitat alta (l'Urgell), molt alta o extrema. 	EMERGÈNCIA 1
<ul style="list-style-type: none"> • Segons valoració dels criteris següents: <ul style="list-style-type: none"> - Extensió territorial i durada prevista de l'episodi. - Grau d'afectació a la població i actuacions sobre la mateixa (Informació, recomanacions...). - Grau d'afectació en la mobilitat i els serveis bàsics a la població. - Recursos necessaris per a gestionar l'emergència i requeriment de mitjans externs. - Altres supòsits, a criteri de la direcció del Pla. 	EMERGÈNCIA 2



INUNDACIONS	
SITUACIÓ	FASE D'ACTIVACIÓ
<ul style="list-style-type: none"> • Quan el cabal que es desguassa de la presa (en cas d'haver-n'hi aigües amunt) sigui proper al que pot produir danys i/o inundacions aigües avall de la presa. • Per previsió meteorològica per pluja i/o hidrològiques: <ul style="list-style-type: none"> - SMP de grau 2, a molt curt o curt termini. - SMP de grau 3, a curt termini. • Quan els nivells dels rius estiguin propers als que poden produir danys. 	PREALERTA
<ul style="list-style-type: none"> • Quan és molt probable que es puguin produir inundacions importants a molt curt termini perquè és imminent el desbordament o quan s'hagi desbordat sense que es produeixin danys importants. • En el moment que en una presa (en cas d'haver-n'hi aigües amunt) s'hagi qualificat l'escenari d'aplicació de mesures correctores o escenari 1 i/o l'aigua que es desguassa de la presa sigui la que produeix desbordament sense que hi hagi danys importants. • Per previsió meteorològica per pluja i/o hidrològiques: <ul style="list-style-type: none"> - SMP de grau 3, a molt curt termini. - SMP de grau 4, a curt i a molt curt termini. - SMP de grau 5, a curt i a molt curt termini. - SMP de grau 6, a curt i a molt curt termini. • Al final d'un episodi d'inundacions importants, en el retorn gradual cap a la normalitat. • Altres supòsits, a criteri del director del Pla, que justifiquin l'activació d'un dispositiu preventiu especial. 	ALERTA
<ul style="list-style-type: none"> • Quan es produeixin inundacions en rius, rieres, torrents, ... (produïdes per desgel o fusió de neu, obstrucció de lleres naturals o artificials, invasió de lleres, enfonsaments o dificultats de drenatge) que tinguin efectes importants però limitats sobre el territori. Aquestes circumstàncies s'avaluaran a partir de la informació que es disposi en el moment de l'emergència en base a criteris de grau d'afectació a la població i actuacions sobre la mateixa (informació, evacuació, etc.), magnitud, duració prevista (per exemple >24 hores), extensió (nombre de municipis afectats, de vies de comunicació, etc.), mitjans necessaris,.... l'altura de l'aigua dels rius, embassaments, llacs, rieres, ... sobrepassa la llera (hi ha desbordament) i es preveu que es comencin a produir danys importants. • Per escenari excepcional o escenari 2 en preses i/o el desguàs de la presa (en cas d'haver-n'hi aigües amunt) sigui la que produeix danys importants aigües avall de la presa. • Excepcionalment, la direcció del Pla podrà valorar l'activació del Pla en emergència 1, amb caràcter preventiu, quan es doni la confluència de circumstàncies extremes: que l'episodi de greus inundacions sigui imminent degut a la imminència de precipitacions excepcionals i sempre i quan es donin altres circumstàncies que puguin agreujar el fenomen, com ara que el terreny estigui saturat com a conseqüència d'episodis abundants de precipitacions recents i que la capacitat dels cursos fluvials i dels embassaments (de la conca hidrogràfica) estigui al límit. 	EMERGÈNCIA 1



INUNDACIONS	
SITUACIÓ	FASE D'ACTIVACIÓ
<ul style="list-style-type: none"> • Es produeixi una gran inundació o conjunt d'inundacions simultànies (produïdes per pluges molt fortes, desgel o fusió de neu, obstrucció de lleres naturals o artificials, invasió de lleres, enfonsaments o dificultats de drenatge) que afectin una extensió important del territori. També en base als criteris anteriorment esmentats (per exemple que afecti a més d'una regió d'emergències o posi en perill greu nuclis importants de població). • Per escenari límit o escenari 3 en preses i/o el desguàs de la presa (en cas d'haver-n'hi aigües amunt) sigui la que produeix danys molt importants aigües avall de les presa. 	EMERGÈNCIA 2



ANNEX 6. PROTOCOL DE TRANSPORT ESCOLAR EN CAS DE NEVADA



CONSELL COMARCAL DE L'URGELL

PROTOCOL DE TRANSPORT ESCOLAR EN CAS DE NEVADA CURS 15 16:

El Consell Comarcal de l' Urgell juntament amb les tres empreses del Transport Escolar, han establert un protocol que caldrà seguir en cas de supressió del Transport Escolar per emergències, com **és el cas d' una nevada**. Us adjuntem la informació per tal que pugueu aplicar aquest protocol.

A) Si a l'hora d'anar a l'escola o Institut neva o està nevat:

- o Les empreses de transport conjuntament amb el Consell Comarcal decidiran en cada línia si poden o no traslladar els alumnes a l'escola o l' Institut.

L' EMPRESA TRANSPORTISTA avisarà a:

1. AL **GERENT** o **TÈCNICA** DEL CONSELL COMARCAL
2. ALS **DIRECTORS DELS CENTRES** ESCOLARS I INSTITUTS
3. ALS **ALCALDES DELS MUNICIPIS O PEDANIES QUE NO SÓN DE LA COMARCA DE L' URGELL**, PERÒ QUE ELS SEUS ALUMNES VAN A ALGUN CENTRE DE L' URGELL (AQUESTS ALCALDES AVISARAN A LES FAMÍLIES (AMB EL MITJÀ QUE ES CREGUI CONVENIENT: PREGÓ, CARTELL A LA PARADA, TELÈFON.....) :

VALLVERD; IVARS; BARBENS; CASTELLNOU DE SEANA; VILANOVA

PREIXENS; PRADELL; BUTSÈNIT; LES VENTOSES

MAS DE BONDIA; MONTORNÉS

4. ELS **ACOMPANYANTS RESPONSABLES DE CADA RUTA**, PROCURARAN POSAR-SE EN CONTACTE (JA SIGUI VIA WHATSAPP O TELEFÒNICAMENT) AMB ALGUNS PARES DE CADA UN DELS MUNICIPIS, PER TAL QUE AQUESTS HO FACIN EXTENSIU A LA RESTA DE PARES.

LES FAMÍLIES en cas de dubte trucaràn :

- En primer lloc a **L' EMPRESA DE TRANSPORTS (quan hi ha perill de nevada ja acostumen a ser aviat a les oficines)**, i si no pot comunicar amb ella ho farà **A L'ACOMPANYANT, AL CENTRE, o AL CONSELL COMARCAL** per tal de poder assabentar-se si hi ha transport o no.



CONSELL COMARCAL DE L'URGELL

EL CONSELL COMARCAL DE L'URGELL avisarà a:

- ALS **ALCALDES DE LA COMARCA DE L' URGELL**, AQUESTS AVISARAN ALS RESPECTIUS ALCALDES PEDANIS AFECTATS I TOTS ELLS A LES FAMÍLIES (AMB EL MITJÀ QUE ES CREGUI CONVENIENT: PREGÓ, CARTELL A LA PARADA, TELÈFON, WHATSAPP.....) :

AGRAMUNT (MONTCLAR; LA DONZELL; MAFET)

ANGLESOLA

BELIANES

BELLPUIG (SEANA)

CIUTADILLA

GUIMERÀ

MALDÀ

NALEC

OMELLS

OSSÓ (BELLVER D'OSSÓ; CASTELLNOU D'OSSÓ; MONTFALCÓ D'OSSÓ)

PREIXANA

PUIGVERD

SANT MARTÍ (ROCAFORT; LLORENÇ)

TÀRREGA (EL TALLADELL; SANTA MARIA; CLARAVALLS; ALTET; LA FIGUEROSA)

TORNABOUS (EL TARRÒS; LA GUÀRDIA)

VALLBONA (ROCALLAURA)

VERDÚ

VILAGRASSA



CONSELL COMARCAL DE L'URGELL

B) Si comença a nevar dins de l' horari escolar:

- o Les empreses de transport conjuntament amb el Consell Comarcal decidiran en cada línia si poden o no traslladar els alumnes de l'escola o l' institut a la seva població. Aquesta decisió el Consell Comarcal la comunicarà a la Direcció del centre.

B.1.Tothom romandrà en el centre fent classe normal fins que la Direcció no indiqui el contrari.

B.2. Si una empresa de transport ve a recollir els seus alumnes, sortiran del centre únicament els alumnes de la línia afectada, i el centre avisarà a les famílies que l'alumne retornarà a casa abans d'hora.

Si algun alumne, en el moment que l'autocar recull els alumnes anticipadament, no es troba al centre, l'autocar podrà marxar, i la direcció del centre haurà de custodiar l'alumne quan aquest aparegui i posar-se en contacte amb la família i acordar el retorn de l'alumne a casa seva.

Tàrrrega, 3 de desembre de 2015



CONSELL COMARCAL DE L'URGELL

INFORMACIÓ D'INTERÈS:

CONSELL COMARCAL DE L' URGELL

Gerent: Jaume Granyó Tel. 670 387 740 i 973 500 394

Oficines: 973 50 07 07 Tècnica: Ester Corbella

DEPARTAMENT D'ENSENYAMENT

Oficines: 973 27 99 99

TRANSPORTISTES

AUTOCARS D'AGRAMUNT

Seu Social: 973 39 06 42

RUTA 1 : NUCLIS DE POBLACIÓ: ROCALLAURA, VALLBONA

CENTRE DE SANT MARTÍ : ESCOLA EL TALLAT DE SANT MARTÍ

RUTA 2: NUCLIS DE POBLACIÓ: NALEC, ROCAFORT

CENTRE DE SANT MARTÍ: ESCOLA EL TALLAT DE SANT MARTÍ

RUTA 3: NUCLIS DE POBLACIÓ: PRADELL, BELLVER D'OSSÓ, AGRAMUNT, VERDÚ
(Lluc Font) (*)

CENTRES DE TÀRREGA: ESCOLA ALBA

RUTA 4: NUCLIS DE POBLACIÓ: PRADELL, BUTSÈNIT, LES VENTOSES, PREIXENS

CENTRES D' AGRAMUNT: MACIÀ COMPANYS I INS RIBERA DEL SIÓ

RUTA 5: NUCLIS DE POBLACIÓ: MONTCLAR, LA DONZELL, MAFET

CENTRES D' AGRAMUNT: MACIÀ COMPANYS I INS RIBERA DEL SIÓ



CONSELL COMARCAL DE L'URGELL

RUTA 6: NUCLIS DE POBLACIÓ: BELLVER D'OSSÓ, CASTELLNOU D'OSSÓ, OSSÓ DE SIÓ, PUIGVERD, MONTFALCÓ D' OSSÓ.

CENTRES D' AGRAMUNT: MACIÀ COMPANYS I INS RIBERA DEL SIÓ. COL·LEGI MARE DE DÉU DEL SOCÓS (NOMÉS ELS MATINS).

RUTA 7: NUCLIS DE POBLACIÓ: VERDÚ, MAS DE BONDIA, MONTORNÉS

CENTRES DE TÀRREGA: INS MANUEL DE PEDROLO, INS ALFONS COSTAFREDA, ESCOLA PIA, ÀNGEL GUIMERÀ, JACINT VERDAGUER

RUTA 8: NUCLIS DE POBLACIÓ: SANTA MARIA, CLARAVALLS, ALTET, LA FIGUEROSA.

CENTRES DE TÀRREGA: INS MANUEL DE PEDROLO, INS ALFONS COSTAFREDA, ESCOLA ALBA, ÀNGEL GUIMERÀ, JACINT VERDAGUER, COL·LEGI SANT JOSEP, ESCOLA PIA

RUTA 10 A: NUCLIS DE POBLACIÓ: ROCALLAURA, VALLBONA, LLORENÇ, MALDÀ, SANT MARTÍ, ROCAFORT, NALEC.

CENTRES DE TÀRREGA: INS ALFONS COSTAFREDA, INS MANUEL DE PEDROLO, UEC, ESCOLA ALBA, COL·LEGI SANT JOSEP

RUTA 10 B: NUCLIS DE POBLACIÓ: GUIMERÀ, CIUTADILLA, EL TALLADELL

CENTRES DE TÀRREGA: INS ALFONS COSTAFREDA, INS MANUEL DE PEDROLO, JACINT VERDAGUER, ÀNGEL GUIMERÀ, COL·LEGI SANT JOSEP, ESCOLA ALBA



CONSELL COMARCAL DE L'URGELL

AUTOCARS DEL PLA

Seu Social Tel. 973 58 05 56

Responsables: Manel Jové Tel. 616 426 641

RUTA 9: NUCLIS DE POBLACIÓ: SEANA, BARBENS, PREIXANA

CENTRE DE BELLPUIG: INS LO PLA D'URGELL, VALERI SERRA

RUTA 11 : NUCLIS DE POBLACIÓ: VALLVERD, IVARS

CENTRE DE BELLPUIG: INS LO PLA D'URGELL

RUTA 12: NUCLIS DE POBLACIÓ: CASTELLNOU DE SEANA, VILANOVA

CENTRE DE BELLPUIG: INS LO PLA D'URGELL

RUTA 14: NUCLIS DE POBLACIÓ: ELS OMELLS, BELIANES

CENTRE DE BELLPUIG: INS LO PLA D'URGELL

RUTA 15: NUCLIS DE POBLACIÓ: VILANOVA, BELLPUIG

CENTRES DE TÀRREGA: ESCOLA ALBA, UEC, COL·LEGI SANT JOSEP , INS MANUEL DE PEDROLO. () LLAR VILANOVA*



CONSELL COMARCAL DE L'URGELL

ALSA / ALSINA GRAELLS

Responsable: Jordi Fernandez Tel. 647 361 664

RUTA 13 A: NUCLIS DE POBLACIÓ: ANGLÉSOLA , EL TARRÒS

Acompanyant: Sra. Mari Luz Tel. 651 912 482

CENTRES: *INS MANUEL DE PEDROLO , COL·LEGI SANT JOSEP*

RUTA 13 B: NUCLIS DE POBLACIÓ: LA GUÀRDIA, TORNABOUS, VILAGRASSA, ANGLÉSOLA.

Acompanyant: Sra. Montse Tel. 655 335 274

CENTRES: *INS MANUEL DE PEDROLO, COL·LEGI SANT JOSEP, INS ALFONS COSTAFREDA, ESCOLA PIA, ESCOLA ALBA, UEC*



CONSELL COMARCAL DE L'URGELL

CENTRES

TÀRREGA:

INS MANUEL DE PEDROLO: Tel. 973 310 836

INS ALFONS COSTAFREDA: Tel. 973 312 204

UEC: Tel. 973 50 18 01

COL·LEGI SANT JOSEP: Tel. 973 310 116

ESCOLA PIA: Tel. 973 310 155

ESCOLA ÀNGEL GUIMERÀ: Tel. 973 310 700

ESCOLA JACINT VERDAGUER: Tel. 973 310 648

ESCOLA ALBA: 973 311 837

AGRAMUNT:

INS RIBERA DEL SIÓ: Tel. 973 39 08 03

ESCOLA MACIÀ COMPANYS: Tel. 973 39 06 68

COL·LEGI M. DE DÉU DEL SOCÓS: Tel. 973 39 00 83

BELLPUIG:

INS LO PLA D'URGELL DE BELLPUIG: 973 32 00 83

ESCOLA VALERI SERRA: Tel. 973 32 01 67

LLAR VILANOVA DE VILANOVA DE BELLPUIG: 973 32 45 10

SANT MARTÍ:

ESCOLA EL TALLAT DE SANT MARTÍ: Tel. 973 33 11 00



CONSELL COMARCAL DE L'URGELL

ALCALDES DE LA COMARCA i pedanies (afectades)

- AGRAMUNT (MONTCLAR; LA DONZELL; MAFET)
- ANGESOLA
- BELIANES
- BELLPUIG
- CIUTADILLA
- GUIMERÀ
- MALDÀ
- NALEC
- OMELLS
- **OSSÓ (BELLVER D'OSSÓ; CASTELLNOU D'OSSÓ; MONTFALCÓ D'OSSÓ)**
- PREIXANA
- PUIGVERD
- SANT MARTÍ (ROCAFORT, LLORENÇ)
- TÀRREGA (SANTA MARIA; CLARAVALLS; ALTET; LA FIGUEROSA)
- TORNABOUS (EL TARRÓS; LA GUÀRDIA)
- VALLBONA
- VERDÚ
- VILAGRASSA
- ROCALLAURA (EMD)
- EL TALLADELL (EMD)
- SEANA (EMD)

ALCALDES I PEDANIES DE FORA DE LA COMARCA

- VALLVERD; IVARS; BARBENS; CASTELLNOU DE SEANA; VILANOVA
- PREIXENS; PRADELL; BUTSÈNIT; LES VENTOSSES; MAS DE BONDIA; MONTORNÉS



CONSELL COMARCAL DE L'URGELL

PROTOCOL DE MENJADOR ESCOLAR EN CAS DE NEVADA CURS 15 16:

ELS CENTRES SEGÜENTS ON QUI SERVEIX EL MENJAR ÉS L'EMPRESA ALESSA, CONTRACTADA PEL CONSELL COMARCAL DE L' URGELL, ELS DIRECTORS DELS CENTRES AVISARAN A L'EMPRESA EN CAS QUE NEVI I NO ES QUEDIN ELS NENS AL MENJADOR:

ESCOLA DE CIUTADILLA

ESCOLA EL TALLAT DE SANT MARTÍ

ESCOLA DE BELIANES

ESCOLA DE TORNABOUS

ESCOLA DE PREIXANA

ESCOLA DE CASTELLSERÀ

INS LO PLA D'URGELL DE BELLPUIG

TOTA LA RESTA DE CENTRES, MITJANÇANT LA DIRECCIÓ DEL CENTRE SI SÓN ESCOLES CONCERTADES, O MITJANÇANT ELS RESPONSABLE DE L' AMPA SI SÓN PÚBLIQUES, HAURÀN D'AVISAR A LES RESPECTIVES EMPRESES QUE PRESTEN EL SERVEI DE MENJADOR PER AVISAR QUE S' ANUL·LA.

Tàrrega, 3 de desembre de 2015



ANNEX 7. MODELS DE DECLARACIÓ FORMAL DE PREALERTA, ALERTA I EMERGÈNCIA DEL PLA DE PROTECCIÓ CIVIL MUNICIPAL.



MODELS DE DECLARACIÓ FORMAL DE PREALERTA, ALERTA I EMERGÈNCIA DEL PLA DE PROTECCIÓ CIVIL MUNICIPAL

- **MODEL DE DECLARACIÓ FORMAL DE SITUACIÓ DE PREALERTA DEL PLA DE PROTECCIÓ CIVIL MUNICIPAL.**

NOTIFICACIÓ DE COMUNICACIÓ DE SITUACIÓ DE **PREALERTA** DEL PLA DE PROTECCIÓ CIVIL MUNICIPAL PER RISC DE _____ .

(enviar-ho al CECAT)

En/Na _____, Alcalde/essa de Maldà, pels poders que tinc,

DECLARO:

LA SITUACIÓ DE PREALERTA del Pla de protecció civil municipal, a causa de/d' _____

Les **mesures** previstes són:

-
-

(Alcalde/essa)

Maldà, _____ de/d' _____ 201__.



- **MODELS DE DECLARACIÓ FORMAL D'ACTIVACIÓ I DESACTIVACIÓ DEL PLA DE PROTECCIÓ CIVIL MUNICIPAL EN ALERTA/EMERGÈNCIA.**

NOTIFICACIÓ D'ACTIVACIÓ DEL PLA DE PROTECCIÓ CIVIL MUNICIPAL EN *ALERTA* PER RISC DE _____

(enviar-ho al CECAT)

En/Na _____, Alcalde/essa de Maldà, pels poders que tinc,

DECLARO:

ACTIVAT el Pla de protecció civil municipal, a causa de/d' _____

CONSTITUÏT el **Comitè d'Emergències**.

Les **mesures** previstes són:

-
-

(Alcalde/essa)

Maldà, _____ de/d' _____ 201__.

NOTIFICACIÓ D'ACTIVACIÓ DEL PLA DE PROTECCIÓ CIVIL MUNICIPAL EN *EMERGÈNCIA* PER RISC DE _____

(enviar-ho al CECAT)

En/Na _____, Alcalde/essa de Maldà, pels poders que tinc,

DECLARO:

ACTIVAT el Pla de protecció civil municipal, a causa de/d' _____

CONSTITUÏT el **Comitè d'Emergències**.

Les **mesures** previstes són:

-
-

(Alcalde/essa)

Maldà, _____ de/d' _____ 201__.



**NOTIFICACIÓ DE DESACTIVACIÓ DEL PLA DE PROTECCIÓ CIVIL MUNICIPAL
PER RISC DE _____**

(enviar-ho al CECAT)

En/Na _____, Alcalde/essa de Maldà, pels poders que tinc,

DECLARO:

DISSOLT el **Comitè d'Emergències**.

DESACTIVAT el Pla de protecció civil municipal, a causa de/d' _____

_____ ,

i la tornada a la normalitat.

Les **mesures** previstes són:

-
-

(Alcalde/essa)

Maldà, _____ de/d' _____ 201__.



ANNEX 8. MODELS DE COMUNICAT ORDRES D'EVACUACIÓ I DE CONFINAMENT



MODELS DE COMUNICAT ORDRES D'EVACUACIÓ I DE CONFINAMENT

• MODEL DE COMUNICAT PER A L'ORDRE D'EVACUACIÓ:

Comunicat d'Evacuació:

ATENCIÓ, ATENCIÓ, l'Ajuntament comunica que cal evacuar la zona: _____
(*cal especificar la zona: urbanitzacions, nuclis aïllats, polígons, etc.; el nom dels carrers, camins, etc.*)

Seguiu les següents instruccions:

- Aneu amb els vostres vehicles a _____
(*cal especificar l'indret i, en cas necessari, la ruta o trajecte a seguir*).
- Si no teniu un mitjà de transport propi, dirigiu-vos a: _____
(*cal especificar l'indret indicant l'adreça*), on us recollirem.
- Agafeu només el que sigui imprescindible (documentació, medicació en cas que en preneu, diners, etc.). Si aneu carregats, l'evacuació no podrà ser tan ràpida i àgil com és necessari.
- A _____ (*cal especificar l'indret*), podreu esperar fins que hagi passat el risc. Us mantindrem informats.

• MODEL DE COMUNICAT PER A L'ORDRE DE CONFINAMENT:

Comunicat de Confinament:

ATENCIÓ, ATENCIÓ, l'Ajuntament comunica que la població / urbanització / nucli aïllat / polígon, etc.
_____ ha de quedar-se confinada o tancada a casa seva (o en un indret segur).

Seguiu les següents instruccions:

- Tanqueu-vos a casa vostra. Si sou al carrer tanqueu-vos a l'edifici més pròxim.
- Tanqueu les portes, les finestres, xemeneies i totes les obertures que puguin connectar amb l'exterior. Sota les portes, per la part interior de l'edifici, poseu-hi tovalloles molles.
- Pareu els sistemes de ventilació i climatització.
- Escoleu la ràdio i/o estigueu atents als mitjans de comunicació: megafonia, WhatsApp, Facebook, etc.
- No sortiu de casa fins que no us ho indiquem.