

PROJECTE CONSTRUCTIU PER LA URBANITZACIÓ DEL CARRER DE LA MINA A LERS

T.M. DE LLERS (ALT EMPORDÀ)



EL CONSULTOR



EL PROMOTOR



AJUNTAMENT DE LLERS

OCTUBRE DE 2022



Amb la implementació d'aquest full es consideren signats electrònicament els documents continguts en el PROJECTE CONSTRUCTIU PER LA URBANITZACIÓ DEL CARRER DE LA MINA A LLERS que a continuació es detallen.

- **DOCUMENT N°1: MEMÒRIA I ANNEXOS**
 - Memòria
 - Annexos
 - Estudi de Seguretat i Salut
 - Justificació de preus
- **DOCUMENT N°2: PLÀNOLS**
- **DOCUMENT N°3: PLEC DE PRESCRIPCIONS**
 - Plec de Prescripcions Tècniques
- **DOCUMENT N°4: PRESSUPOST**
 - Quadre de Preus núm, 1 i núm. 2
 - Últim full

SIGNATURA ELECTRÒNICA

PROJECTE CONSTRUCTIU PER LA URBANITZACIÓ DEL CARRER DE LA MINA A LLERS

Autor del projecte

Marc Cucurella i Vilà





ÍNDEX

DOCUMENT NÚMERO 1:

MEMÒRIA

DOCUMENT NÚMERO 2:

PLÀNOLS

ANNEXES:

- A1.- PRINCIPALS CARACTERÍSTIQUES
- A2.- RECOPIACIÓ, ANÀLISIS DE LA INFORMACIÓ I PLANEJAMENT
- A3.- CARTOGRAFIA I TOPOGRAFIA
- A4.- REPORTATGE FOTOGRÀFIC
- A5.- DIMENSIONAT DE FERMS I PAVIMENTS
- A6.- PLA D'OBRA
- A7.- PLA DE CONTROL DE QUALITAT
- A8.- ESTUDI BÀSIC DE SEGURETAT I SALUT
- A9.- ESTUDI DE GESTÓ DE RESIDUS
- A10.- JUSTIFICACIÓ DE PREUS
- A11.- NORMATIVA

DOCUMENT NÚMERO 3:

PLEC DE CONDICIONS

DOCUMENT NÚMERO 4:

PRESSUPOST

AMIDAMENTS

QUADRE DE PREUS I

QUADRE DE PREUS II

PRESSUPOST PARCIAL

PRESSUPOST GENERAL





ÍNDEX

- 1. ANTECEDENTS 2
- 2. OBJECTE 2
- 3. DADES 2
- 4. SITUACIÓ I EMPLAÇAMENT 2
- 5. ESTAT ACTUAL 2
- 6. DESCRIPCIÓ DE LA SOLUCIÓ PROPOSADA 3
 - 6.1. TRAÇAT 3
 - 6.2. SECCIÓ DEL FERM 3
 - 6.2.1. JUNTES EN PAVIMENTS DE FORMIGÓ 3
 - 6.2.2. ELEMENTS SINGULARS 3
 - 6.3. CLAVEGUERAM 3
 - 6.4. XARXA D'ABASTAMENT 3
 - 6.5. ALTRES SERVEIS 3
- 7. DESENVOLUPAMENT DELS TREBALLS 3
 - 7.1. ACTIVITATS PRÈVIES 3
 - 7.1.1. IMPLANTACIÓ DE L'OBRA 3
 - 7.1.2. GESTIÓ 3
 - 7.1.3. REPLANTEIG 3
 - 7.1.4. SENYALITZACIÓ PROVISIONAL D'OBRES 3
 - 7.1.5. REALITZACIÓ DE CATES 3
 - 7.2. ENDERROCS I MOVIMENT DE TERRES 3
 - 7.3. MOVIMENT DE TERRES 3
 - 7.4. SERVEIS 3
 - 7.5. PAVIMENTACIÓ 4
 - 7.6. TREBALLS POSTERiors 4
 - 7.7. RECOLLIDA I NETEJA 4
- 8. ACTUACIONS MEDIAMBIENTALS 4
 - 8.1. CRITERIS GENERALS I MEDIAMBIENTALS 4
 - 8.2. REQUISITS GENERALS QUE CAL COMPLIR 4
- 9. MESURES CORRECTORES AMBIENTALS 4
- 10. CLASSIFICACIÓ CPA-2008. CLASSIFICACIÓ ESTADÍSTICA DE PRODUCTES PER ACTIVITATS 4

- 11. EXPROPIACIONS I SERVITUDS DE PAS DE SERVEIS 5
- 12. SERVEIS AFECTATS 5
- 13. TERMINI D'EXECUCIÓ DE LES OBRES 5
- 14. FÓRMULA DE REVISIÓ DE PREUS 5
- 15. SEGURETAT I SALUT 5
- 16. TERMINIS DE GARANTIA 5
- 17. LLEI DE CONTRACTES 5
- 18. GESTIÓ D'ENDERROCS, RUNA I RESIDUS DE LA CONSTRUCCIÓ DESTINATS A L'ABANDONAMENT (COMPLIMENT DECRET 89/2010, DE 29 DE JUNY, PEL QUAL S'APROVA EL PROGRAMA DE GESTIÓ DE RESIDUS DE LA CONSTRUCCIÓ DE CATALUNYA (PROGROC), ES REGULA LA PRODUCCIÓ I GESTIÓ DELS RESIDUS DE LA CONSTRUCCIÓ I DEMOLICIÓ, I EL CÀNON SOBRE LA DEPOSICIÓ CONTROLADA DELS RESIDUS DE LA CONSTRUCCIÓ) 5
- 19. CONTROL DE QUALITAT 5
- 20. OBRA COMPLETA 5
- 21. PRESSUPOST 5
- 22. RELACIÓ DE DOCUMENTS QUE INTEGREN EL PROJECTE 7
- 23. CONCLUSIONS 7

LLISTAT DE FIGURES

- Figura 1. Vista aèria de Llers 2
- Figura 2. Situació i emplaçament 2

LLISTAT DE TAULES

- Taula 1. Pressupost de Projecte 6



1. ANTECEDENTS

Llers forma part de la comarca de l'Alt Empordà, província de Girona. El terme municipal té una extensió de 21 km² i 142 m. d'altitud.

Els límits del terme municipal són al nord amb Pont de Molins, a l'est amb Figueres, al sud amb Avinyonet de Puigventós i a l'oest amb Cistella i Boadella d'Empordà. Té agregats els nuclis de El Poblenuou, Els Hostalets i La Vall.

Llers sempre ha estat un lloc estratègic per la seva situació geogràfica, durant el comtat de Besalú ja era una plaça fronterera molt fortificada; a part del castell del poble tenia una xarxa d'onze castells al seu entorn.

Les primeres dades documentals es troben durant la segona meitat del segle X, quan s'esmenta les possessions del monestir de Sant Pere de Rodes, del 974, que varen ser confirmades el 982. Des del s. XII consta el llinatge senyorial dels senyors de Llers, importants pro homes que van aconseguir molt prestigi comprant nombrosos territoris. Un fet rellevant va ser que el rei Pere II d'Aragó concedia a Guillem de Cervià, darrer membre de la nissaga dels Llers, el privilegi per fer mercat tots els dilluns des de l'any 1212. Abans del darrer quart del s. XIII la baronia de Llers va passar al llinatge dels Rocabertí fins a la fi de l'antic règim. El 8 de febrer de 1939 fou volada l'església de Sant Julià, utilitzada com a polvorí per les tropes de la Guerra Civil espanyola (1936-1939).

A la part alta de la vila de Llers trobem les restes de l'anomenat castell de Llers. Està format per una torre mestra, cilíndrica, de gran diàmetre i de murs molt gruixuts, circumdada per una muralla de planta trapezial.

Les restes del castell d'Hortal, anomenat també Ordal en documents antics, es troben a poc més d'un quilòmetre a ponent de la vila de Llers, prop del mas de l'Estela, al cim d'un petit planell.

A pocs metres del castell hi ha una font on neix un torrent – el barranc de l'Hortal – formant una minsa vall.

Antigament era una fortalesa de planta rectangular molt simple, adaptada a les irregularitats del terreny, amb una torre de planta circular envoltada per un recinte emmurallat.

Figura 1. Vista aèria de Llers



Font. Web Ajuntament de Llers

2. OBJECTE

L'objecte del present projecte és urbanitzar el carrer de la Mina amb els seus corresponents serveis al terme municipal de Llers, comarca de l'Alt Empordà.

3. DADES

Títol del projecte:	Projecte Constructiu per la urbanització del carrer de la Mina a Llers
Autor del Projecte:	Marc Cucurella i Vilà – OCEANS Enginyeria Civil S.L.P
Autor de l'Estudi de Seguretat i Salut:	Marc Cucurella i Vilà – OCEANS Enginyeria Civil S.L.P
Promotor:	Ajuntament de Llers

4. SITUACIÓ I EMPLAÇAMENT

La zona d'ubicació de les obres que contempla aquest projecte es centra al carrer de la Mina al terme municipal de Llers, comarca de l'Alt Empordà.

Figura 2. Situació i emplaçament



Font. Institut Cartogràfic i Geològic de Catalunya (ICGC)

5. ESTAT ACTUAL

El carrer de la mina comunica directament amb la carretera GI-510 pel seu pas per la zona urbana, per l'altre banda comunica amb un carreró asfaltat. Actualment el carrer de la Mina es troba sense pavimentar tant una de les voreres com la via, la única zona pavimentada es la vorera Est, la qual trobem un paviment de formigó. Aquest disposa de clavegueram, xarxa d'abastament, xarxa elèctrica i telecomunicacions.

El carrer actualment presenta un ample de 10,27 metres.

No hi ha recollida d'aigües plujanes pel seu petit recorregut, la pendent existent fa que evacui a la carretera.

Com a vial urbà, presenta tapes i pericons de serveis els quals caldrà tenir en compte a l'hora d'executar les obres.

6. DESCRIPCIÓ DE LA SOLUCIÓ PROPOSADA

La solució proposada en aquest Projecte és fruit dels resultats obtinguts dels diversos estudis necessaris i realitzats pel correcte dimensionament de la mateixa.

6.1. TRAÇAT

Atenent als condicionants existents al carrer de la Mina, es procedeix a la definició geomètrica d'aquest. Aquesta definició es troba breument justificada al plànol 8. Definició geomètrica, traçat i replanteig adjunt a aquest projecte, si bé, cal mencionar que es tracta d'un carrer ja existent, la traça del qual es troba fortament marcada per les edificacions i línies de façana adjacents a aquest.

Tanmateix, tant pel traçat en planta com en alçat s'ha fet ús dels elements característics necessaris com son corbes circulars, clotoïdes, acords convexes i acords còncaus, tots ells dibuixats en els plànols de Projecte.

6.2. SECCIÓ DEL FERM

Una d'elles consisteix en una capa superior de trànsit formada per 5 cm de mescla bituminosa sobre una capa de 35 cm de tot-ú (secció 4211), una altre presenta 5 cm de mescla bituminosa sobre una capa de 25 cm de sòl ciment (secció 4212) i l'altre 18 cm de formigó sobre una capa de 20 cm de tot-ú (secció 4214).

Tant per simplicitat d'execució com per ser la més econòmica, s'opta per l'aplicació de una capa de 20 cm de formigó sobre una capa de 20cm de tot-ú.

Aleshores, la secció de ferm escollida pel carrer de la Mina és la 4214, la qual consisteix en:

- 20 cm de formigó
- 20 cm de Tot-ú

6.2.1. JUNTES EN PAVIMENTS DE FORMIGÓ

Atesa l'amplada del paviment de formigó, superior als 5m, és necessària a disposició de juntes longitudinals.

Tanmateix, resulta necessari la col·locació de juntes transversals. D'acord amb la instrucció de carreteres 6.1 IC, en el seu apartat 8, les juntes transversals per la categoria de tràfic pesat T4 (T41 i T42) es projectaran a una distància no superior als 5m.

Es projecta talls en el paviment, col·locats longitudinalment al eix del carrer i transversalment cada 5 metres.

6.2.2. ELEMENTS SINGULARS

Trobarem elements singulars en el carrer de la Mina. La definició geomètrica del carrer de la Mina es preveu amb una zona central de 7,00m d'amplada de paviment de formigó rentat a l'àcid, en el costat Est del carrer hi haurà un talús amb una inclinació variable i una vorera fins a límit de façana de formigó de color sauló rentat a l'àcid, la vorera del costat Oest serà una vorera de panot fins a límit de façana.

6.3. CLAVEGUERAM

La instal·lació de clavegueram en aquest carrer es existent. Només s'adequarà el pou existent que es troba al costat Oest per a que estigui enrasat amb el paviment de la vorera

6.4. XARXA D'ABASTAMENT

Actualment la xarxa d'abastament en aquest carrer es existent i no es necessària la seva adequació per a l'esdeveniment de les obres.

6.5. ALTRES SERVEIS

Actualment a l'àmbit d'actuació trobem presència de la xarxa de telecomunicacions i xarxa elèctrica aèria. També hi ha una arqueta de telecomunicacions soterrada a l'inici del carrer, aquesta s'adequarà al nivell del paviment del vial.

7. DESENVOLUPAMENT DELS TREBALLS

7.1. ACTIVITATS PRÈVIES

7.1.1. IMPLANTACIÓ DE L'OBRA

Es col·locaran les casetes d'obra i tots aquells elements necessaris pel bon desenvolupament de les obres previstes en aquest Projecte de millora.

7.1.2. GESTIÓ

Prèviament a la realització de l'obra es tindran en compte alguns aspectes administratius com seran, per exemple: tots els aspectes implicats en el procés de permisos d'obra i sol·licituds de desviament de serveis, si s'escau. Posteriorment es procedirà a marcar les zones afectades, senyalització i col·locació d'elements de seguretat i per últim, estudi i posterior regulació d'alternatives pel trànsit afectat de la zona, si així es requereix. Per la contractació i instal·lació de serveis necessaris per l'execució de l'obra es tindrà en compte una planificació general per optimitzar els recursos i esforços.

DO i Propietat validaran les especificacions del material i elements hidràulics. Així mateix, es comprovarà l'execució de les comandes perquè arribin dins de termini.

7.1.3. REPLANTEIG

S'efectuarà un replanteig general per delimitar la zona afectada per la pròpia obra i al mateix temps, limitar a grans trets, la zona d'ubicació, accessos, casetes d'obra, vestuaris i altres.

7.1.4. SENYALITZACIÓ PROVISIONAL D'OBRES

Es col·locarà en la zona d'obres tota la senyalització provisional necessària per complir amb la normativa vigent.

7.1.5. REALITZACIÓ DE CATES

Al llarg del traçat de les obres es realitzaran cates d'identificació de serveis existents. Així mateix, es preveuen cates per localitzar els punts de connexió de la xarxa existent.

7.2. ENDERROCS I MOVIMENT DE TERRES

Previ a qualsevol actuació en els trams objecte d'aquest Projecte caldrà identificar les xarxes de serveis existents i confrontar-ho sobre el terreny mitjançant les cates realitzades dins les activitats prèvies. Una vegada identificats i controlats, es podrà iniciar el procés d'enderroc dels paviments i, si s'escau, les infraestructures que obstaculitzin la construcció, substitució i millora del nou enllaç i paviments adjacents.

Els materials provinents de l'enderroc seran bàsicament formigons, aglomerat, a no ser que apareguin durant l'enderroc elements de construcció no esperats. S'escau la possibilitat d'utilitzar aquests formigons com a reblert, sempre sota l'autorització de la Direcció d'Obra.

7.3. MOVIMENT DE TERRES

Les operacions compreses dins d'aquest capítol són totes aquelles relacionades amb l'actuació al terreny natural present a l'àmbit d'afectació del projecte (esbrossada, retirada de mobiliari urbà afectat per les obres del projecte, talls de paviment, demolició de voreres i vorades on s'escaigui, excavació, reblert de terres, etc.)

Les obres s'iniciaran amb l'enderroc del paviment existent i l'excavació de les rases per a la canalització de les xarxa d'enllumenat públic previst. Seguidament, es procedirà a adequar la caixa de paviment per tal de poder construir el nou ferm del carrer objecte d'aquest Projecte, així com l'aportació de terres necessària per la construcció de l'esplanada i la capa base del nou paviment.

7.4. SERVEIS

Un cop executada i compactada l'esplanada del nou ferm del carrer es procedirà a l'obertura de la rasa, estesa de conductes i rebliment d'aquestes del nou servei previst.

7.5. PAVIMENTACIÓ

Un cop executades les unitats d'obra de moviment de terres i serveis, es procedirà a pavimentar el nou carrer. Primerament serà necessari fer la vorada que defineix el límit entre el paviment del carrer, el talús i les voreres, un cop fet, s'ha de col·locar la base de Tot-ú a la caixa de paviment del vial. Posteriorment es col·locarà la rigola del vial per a poder crear el paviment de formigó de 20 cm amb fibres de polipropilè, acabar raspallat. Posteriorment la vorera Est es col·locarà el paviment de formigó de color sauló de 15 cm de gruix amb fibres de polipropilè, acabat raspallat i a la vorera Oest, es col·locarà la base de formigó de 15 cm i a sobre el panot.

7.6. TREBALLS POSTERIORIS

En aquesta fase s'inclouen els treballs de diferent naturalesa que es detallen a continuació:

- Reposició de serveis afectats durant les obres
- Repassos i retirada de runes
- Execució d'acabats

7.7. RECOLLIDA I NETEJA

Aquesta fase inclou els treballs associats al final del 'obra:

- Retirada de la senyalització provisional d'obres
- Neteja de paviments i recollida de material residual

8. ACTUACIONS MEDIAMBIENTALS

En el desenvolupament de les seves activitats en terrenys i instal·lacions, els contractista haurà d'adoptar totes les mesures necessàries per reduir el risc derivat del desenvolupament de l'activitat, essent responsable dels mals i perjudicis causats conforme a la legislació civil, sempre que no siguin imputables a una ordre directa de l'Ajuntament o a causa de força major; tot això sense perjudici de les conseqüències que puguin derivar-se per a l'infractor si el mal o perjudici té el seu origen en una infracció administrativa.

En cas de subcontractes, el Contractista informará als subcontractistes dels requisits de prevenció i medi ambient i les normes del lloc.

8.1. CRITERIS GENERALS I MEDIAMBIENTALS

En les obres de construcció i reparació s'ha de tenir cura dels conceptes següents:

a) Materials granulars:

- Abocar els materials de cantera a la zona d'obres de forma controlada de manera que es minimitzi la emissió de pols a l'atmosfera. D'igual manera en el transport des de la cantera fins a obra es cobrirà la caixa del camió per evitar pols molestes i contaminants.

b) Residus:

- Recollir i transportar les aigües residuals de totes les instal·lacions d'obra mitjançant una xarxa de col·lectors que connectin amb el col·lector interceptor municipal del poble, si s'escau.
- Establir un sistema de recollida d'olis i hidrocarburs en recipients hermètics en la zona d'obra i de maquinària.
- Disposar de diferents tipus de contenidors (vidre, paper i cartró, piles i aquelles altres que estiguin previstos en al xarxa de recollida local o comarcal) per facilitar la recollida selectiva durant les obres i la valoració dels residus que es produeixin.

c) Abalisament de seguretat:

- Es defineix el que cal fer en aquest sentit d'acord amb el Pla de seguretat i salut i amb el Coordinador de seguretat i salut, per assegurar que l'obra queda perfectament abalisada. Es contactarà amb l'Ajuntament d'Ullà a l'inici de les obres per coordinar possibles senyalitzacions i desviaments de trànsit.

d) Tipologies constructives:

- Es seguiran els criteris del tècnic projectista i es tindran en compte les aportacions dels tècnics de l'Ajuntament.

e) Instal·lacions:

- En cas que es trobi alguna xarxa o instal·lació existent, s'haurà d'estendre-la de forma provisional per no interrompre el subministra o servei que pugui donar.

8.2. REQUISITS GENERALS QUE CAL COMPLIR

Els criteris generals inicials i bàsics són els definits pel tècnic redactor del projecte.

En general, les empreses contractistes d'obres que realitzin treballs en la zona rústica i urbana definida en el projecte hauran de complir obligatòriament i a càrrec seu, durant tot el període d'execució de l'obra els següents requisits:

- L'obra i els seus límits físics estarà senyalitzada i s'hauran de col·locar els rètols de l'obra, d'acord amb la normativa establerta per la Generalitat de Catalunya.
- Es disposaran sistemes de tractament d'aigües residuals, si fos necessari, en les instal·lacions sanitàries del personal i zona de rentat de camions, maquinària, cubes de formigó, etc., abans del seu abocament a la xarxa d'aigües residuals de l'àmbit del Projecte.
- Els transportistes rentaran les rodes i baixos de camions i maquinària d'obres públiques abans d'abandonar els límits de l'obra.
- Els materials de construcció s'apilaran de forma que es redueixi l'emissió de pols, a cobert si és necessari, en les zones autoritzades per la Direcció de l'Obra.
- Es regaran les pistes i vials per on circulin els camions i maquinària, en cas d'emissió de pols i afectacions a tercers quan la qualitat de l'aire es vegi afectada.
- Es netejaran els vials públics embrutats pels vehicles d'obra.
- Es prohibeix abocar a albellons qualsevol tipus de residu o material de construcció.
- Es gestionaran els residus generats en l'obra a través de gestors autoritzats. Per això es disposarà de contenidors adequats i identificats per a cada tipus de residu.
- Reg i remullat de camins per evitar núvols de pols.
- Restauració de superfícies d'ocupació temporal.
- Delimitació d'espais protegits i sensibles.

9. MESURES CORRECTORES AMBIENTALS

Segons el Text Refós de la Ley de Evaluación de Impacto Ambiental, Real Decreto Legislativo 1/2008, de 11 de enero, modificada l'11 de desembre de 2013 per la Llei 21/2013 de 9 de Desembre, d'avaluació ambiental, la qual fou modificada per la Llei 9/2018, de 5 de desembre, els projectes i les activitats recollides en els annexes I i II de la Llei, demanen un Estudi d'Impacte Ambiental. Entre aquestes obres, i referent a la actuacions en "Altres projectes", no les trobem dins de les referenciades en l'Annex I ni Annex II, aleshores:

Aquesta obra no necessita del tràmit ambiental per no estar les obres dins dels supòsits dels annexes de la Llei 21/2013, de 9 de desembre, d'avaluació ambiental.

10. CLASSIFICACIÓ CPA-2008. CLASSIFICACIÓ ESTADÍSTICA DE PRODUCTES PER ACTIVITATS

D'acord amb el Reglament (CEE) 451/2008 del Parlament Europeu i del Consell de 23 d'abril de 2008, de classificació estadística de productes per activitat a la Unió Europea, aquesta obra es classifica amb el codi següent:

42.11.10 Autopistas, carreteras, calles y otras calzadas para vehículos o peatones; pistas de aeropuertos

11. EXPROPIACIONS I SERVITUDS DE PAS DE SERVEIS

Per l'execució de les obres del present Projecte no serà necessari realitzar expropiacions o establir servituds de pas de serveis per propietats privades, ja que l'àmbit de les obres es desenvolupen en sòl públic.

12. SERVEIS AFECTATS

Previ a l'inici de les obres, el Contractista haurà de comprovar l'existència de serveis que puguin ser afectats durant els treballs, a fi i efecte de minimitzar riscos als treballadors.

Tot i així, abans d'iniciar les obres es comprovaran els serveis existents i, en cas necessari es coordinarà amb les companyies de serveis i la propietat les possibles afectacions.

13. TERMINI D'EXECUCIÓ DE LES OBRES

La durada de les obres serà de 29 dies, és a dir un mes i mig (**1,5 mesos**), i dependrà de les unitats d'obra, els rendiments per l'execució d'aquestes unitats i els imprevistos que per causes diverses (climatologia, etc.) es puguin presentar.

Aquest termini queda justificat en l'annex de Pla d'Obra.

14. FÓRMULA DE REVISIÓ DE PREUS

Atès que les obres tenen una durada inferior a 1 any no es preveu revisió de preus.

15. SEGURETAT I SALUT

El projecte constructiu contempla un Annex amb l'Estudi de Seguretat i Salut, necessari per dur a bon fi l'execució de les obres descrites en aquest projecte i complir amb la llei. En aquest estudi s'especifiquen i descriuen les mesures de seguretat i salut que s'han de prendre en la realització de les obres, amb caràcter general i particular.

16. TERMINIS DE GARANTIA

El termini de garantia de l'obra serà d'un (1) any, comptat a partir de la Recepció Única, llevat que en el Plec de Condicions Tècniques Particulars, o en el contracte, es modifiqui expressament aquest termini i condicions. El termini s'estendrà a totes les obres executades sota el mateix contracte.

17. LLEI DE CONTRACTES

Atès que el promotor es una administració pública, la normativa de caire general que regularà la relació entre el Promotor i l'empresa adjudicatària de les obres del projecte de referència, serà la Llei de Contractes del Sector Públic, Llei 9/2017, de 8 de novembre, de contractes del Sector Públic, per la que es transposen a l'ordenament jurídic espanyol les Directives del Parlament Europeu i del Consell 2014/23/UE i 2014/24/UE, de 26 de febrer de 2014

18. GESTIÓ D'ENDERROCS, RUNA I RESIDUS DE LA CONSTRUCCIÓ DESTINATS A L'ABANDONAMENT (COMPLIMENT DECRET 89/2010, DE 29 DE JUNY, PEL QUAL S'APROVA EL PROGRAMA DE GESTIÓ DE RESIDUS DE LA CONSTRUCCIÓ DE CATALUNYA (PROGROC), ES REGULA LA PRODUCCIÓ I GESTIÓ DELS RESIDUS DE LA CONSTRUCCIÓ I DEMOLICIÓ, I EL CÀNON SOBRE LA DEPOSICIÓ CONTROLADA DELS RESIDUS DE LA CONSTRUCCIÓ)

Durant l'execució de les obres es generaran residus, que caldrà gestionar correctament i segons s'indicarà en l'Annex corresponent: "Estudi de gestió de residus".

La normativa aplicable per la correcta gestió és:

- Reial Decret 105/2008, de 1 de febrer, per el que se regula la producció i gestió dels residus de construcció i enderroc.
- Reial Decret 21/2006, de 14 de febrer, pel qual es regula l'adopció de criteris ambientals i d'ecoeficiència en els edificis.

- Reial Decret 396/2006, de 31 de Març, pel qual s'estableixen les disposicions mínimes de seguretat i salut aplicable als treballadors amb risc d'exposició a l'amiant. (BOE 86, d'11-4-2006).
- Ordre MAM/304/2002, de 8 de febrer, per la qual es publiquen les operacions de valorització i eliminació de residus i la llista europea de residus.
- Decret 201/1994, de 26 de juliol, modificat pel Decret 161/2001, de 12 de juny, regulador dels enderroc i altres residus de la construcció.
- Reial Decret 833/1988, pel que s'aprova el Reglament per a l'execució de la Llei 20/1986, Bàsica de Residus Tòxics i Perillosos
- Llei 15/2003, de modificació de la Llei 6/199, reguladora dels residus.
- Plan Nacional de residuos de la construcción y demolición (PNRCD) 2001-2006.
- Ley 10/98, de 21 de abril, de residus.

19. CONTROL DE QUALITAT

A l'inici de les obres el contractista realitzarà un pla detallat del control de qualitat adaptat a la normativa vigent i a les instruccions del Promotor i anirà d'acord amb el Plec de Condicions Econòmico-Administratives Generals aprovat a l'origen de contractació.

El cost del control de qualitat es preveu que sigui inferior a l'1.5 % del pressupost d'execució material. El cost serà íntegrament a càrrec del contractista adjudicatari dins dels costos indirectes i despeses generals de l'obra. Es defineix el quadre d'assajos a l'Annex de Control de Qualitat.

20. OBRA COMPLETA

De conformitat amb l'Article 125 del Reglament General de la Llei de Contractes de l'Estat, (REIAL DECRET 1098/2001, de 12 d'octubre, pel qual s'aprova la Llei de contractes de les administracions públiques. («BOE» 257, de 26-10-2001.) es fa constar expressament que el present projecte fa referència a una obra complerta, segons el que disposa l'Art. 58 del Decret 3410/1975 tal i com queda justificat en aquesta Memòria.

Així mateix ho indiquen el Decret 179/1995 de 13 de Juny, en els seus Art. 13 i 14 "Reglament d'obres, activitats i serveis dels ens locals", així com la Llei 3/2007, de 4 de Juliol, de l'Obra Pública. DOGC núm. 4920, de 6/7/2007, en el seu Art. 17, apartat 3 el qual diu:

"Els projectes s'han de referir necessàriament a obres completes, és a dir, les susceptibles d'esser lliurades per a l'ús general o el servei corresponent, i han de contenir els elements necessaris per a la utilització correcta de l'obra, incloses les instal·lacions, si s'escau. Es poden elaborar dos projectes específics o més si la naturalesa o la complexitat de les obres ho fan convenient."

21. PRESSUPOST

Els preus aplicats a les unitats d'obra la present memòria han estat calculats segons els costos actuals de mà d'obra, materials i maquinària usuals de la Província Girona.

En aquest estudi s'han diferenciat els següents conceptes:

- a) Mà d'obra

S'han estudiat tots els elements que intervenen en el cost de la mà d'obra, els preus reals a la zona, i s'han analitzat els diversos jornals segons les categories dels operaris, incrementats segons els conceptes estimats a la legislació vigent. A aquesta mà d'obra se li ha aplicat un 1% de despeses auxiliars. D'aquesta manera han estat obtingudes les despeses totals per jornada de treball i hora per a cada una de les categories d'operaris.

- b) Maquinària

Respecte a la maquinària a emprar a les diferents unitats de l'obra, se'n determina el cost horari a partir del preu d'adquisició tot deduint d'aquest la repercussió de l'amortització de la màquina, així com les despeses de conservació i assegurances. En cada cas han estat calculades les despeses horàries de combustibles, lubricants i personal conductor o mecànic.

c) Preu dels materials a peu d'obra

Aquest preu ha estat deduït partint del valor d'adquisició en magatzem i incrementant-lo amb els imports de transport, càrrega i descàrrega i pèrdua de material o trencament durant la manipulació dels materials. A més a més s'inclou en aquest preu els costos derivats de l'obligat control de qualitat, tant del material en si com del seu funcionament un cop instal·lat.

d) Partides descrites al pressupost

D'acord amb l'article 153.1 del Reglament general de la Llei de contractes de les Administracions Públiques (RD 1098/2001), on s'indica que "Tots els treballs, mitjans auxiliars i materials que siguin necessaris per a la correcta execució i acabat de qualsevol unitat d'obra, es consideraran inclosos en el preu de la mateixa, encara que no figurin tots ells especificats en la descomposició o descripció dels preus", les partides incorporades al pressupost d'aquest Projecte s'entenen com a partides completes tot i que en el descomposta de les mateixes pugui faltar algun element.

Així mateix, tots els elements presents a les partides descrites al plec s'entenen subministrats, col·locats, provats i en funcionament.

Finalment s'ha arribat a determinar el preu de les diferents unitats d'obra que figuren als estats d'amidaments, tenint en compte, d'una banda el rendiment de cada màquina i del personal necessari per a cada preu, una part corresponent als mitjans auxiliars i diversos necessaris per a l'execució de cada unitat d'obra. Amb tots aquests conceptes ha estat obtingut el cost directe, en el qual s'aplica pel concepte de cost indirecte un augment arrodonit del 6% del cost directe corresponent. La suma d'aquests dos conceptes de cost directe i indirecte proporciona el preu unitari descompost total de cada unitat d'obra, el detall del qual es traslladarà als corresponents quadres de preus núm. 1 i 2.

Amidaments i pressupost

En el capítol "Pressupost" figuren les cubicacions i amidaments detallats de cada unitat d'obra, fets d'acord amb les prescripcions que sobre el tema s'inclouen al plec.

A aquests amidaments se'ls aplica els preus continguts als corresponents quadres núm. 1 i núm. 2 per a l'obtenció dels pressuposts parcials i totals.

Els costos indirectes que graven l'execució de les obres s'han estimat en el 6%, normal en aquest tipus d'obres.

Tanmateix s'ha aplicat un percentatge del 13% en concepte de despeses generals, fiscals (excepte IVA), financeres i tota la resta derivada de l'execució del contracte i, d'un 6% en concepte de benefici industrial.

L'IVA aplicat es del 21%, actualment vigent.

Amb totes aquestes consideracions, resulta el pressupost següent:

Taula 1. Pressupost de Projecte

Codi	Resum	Import Capítols
CAPÍTOL 1	ACTUACIONS PRÈVIES	395,24 €
CAPÍTOL 2	ENDERROCS I MOVIMENT DE TERRES	4.697,45 €
CAPÍTOL 3	XARXA ENLLUMENAT	6.682,80 €
CAPÍTOL 4	PAVIMENTACIÓ	18.073,72 €
CAPÍTOL 5	SENYALITZACIÓ	323,79 €
CAPÍTOL 6	SEGURETAT I SALUT	450,80 €
CAPÍTOL 7	GESTIÓ DE RESIDUS	603,45 €
	PRESSUPOST EXECUCIÓ MATERIAL:	31.227,25 €
	13% Despeses generals	4.059,54 €
	6% Benefici Industrial	1.873,64 €
	SUMA:	5.933,18 €
	TOTAL PRESSUPOST ABANS IVA:	37.160,43 €
	21% IVA	7.803,69 €
	TOTAL PRESSUPOST PER CONTRACTA:	44.964,12 €

Font. Oceans Enginyeria Civil

El pressupost d'execució material del present projecte puja a la quantitat de TRENTA-UN MIL DOS-CENTS VINT-I-SET EUROS AMB VINT-I-CINC CÈNTIMS **(31.227,25 €)**.

Incrementant aquest pressupost amb el 6% de Benefici Industrial i el 13% de Despeses Generals s'obté un pressupost abans d'IVA de: TRENTA-SET MIL CENT SEIXANTA EUROS AMB QUARANTA-TRES CÈNTIMS **(37.160,43 €)**.

Sumant la quota d'IVA amb un percentatge d'IVA del 21%, obtenim un pressupost per contracta de: QUARANTA-QUATRE MIL NOU-CENTS SEIXANTA-QUATRE EUROS AMB DOTZE CÈNTIMS **(44.964,12 €)**.



22. RELACIÓ DE DOCUMENTS QUE INTEGREN EL PROJECTE

La relació de documents, plànols i resta de informació necessària per dur a terme el present projecte està format per la següent relació de documentació:

DOCUMENT NÚM. 1: MEMÒRIA

- ANNEXES
- Annex 1.- Principals característiques
 - Annex 2.- Recopilació, anàlisi de la informació i planejament
 - Annex 3.- Cartografia i topografia
 - Annex 4.- Reportatge fotogràfic
 - Annex 5.- Dimensionat de fermes i paviments
 - Annex 6.- Pla d'obra
 - Annex 7.- Pla de Control de Qualitat
 - Annex 8.- Estudi Bàsic de Seguretat i Salut
 - Annex 9.- Estudi de Gestió de Residus
 - Annex 10.- Justificació de preus
 - Annex 11.- Normativa

DOCUMENT NÚM. 2: PLÀNOLS

DOCUMENT NÚM. 3: PLEC DE CONDICIONS

DOCUMENT NÚM. 4: PRESSUPOST

- Amidaments
- Quadre de preus núm. 1
- Quadre de preus núm. 2
- Pressupost Parcial
- Pressupost General

23. CONCLUSIONS

Finalment manifestar que el projecte s'ajusta a les determinacions de la Llei 9/2017, de 8 de novembre, de Contractes del Sector Públic; al Reial Decret 1098/2001, de 12 d'octubre, de Reglament de la Llei de Contractes de les administracions públiques i al Decret 179/1995, de Reglament d'Obres, Activitats i Serveis i que, amb el conjunt de documents que formen el projecte compren tots i cada un dels elements que són necessaris per a la utilització de l'obra, i que un cop finalitzada la quedarà perfectament dotat i complet, i serà susceptible de ser lliurada a l'ús públic.

Amb tot el que s'exposa en la present memòria i en la resta de documents del Projecte, es considera suficientment justificat i definit l'objecte del present, que sotmetem a l'Administració per a la seva aprovació.

Llers, octubre 2022

L'Enginyer autor del Projecte:

Marc Cucurella i Vilà
Enginyer Tècnic d'Obres Públiques
Col·legiat 12.216







ÍNDEX

1. OBJECTE.....	2
2. DADES PRINCIPALS DEL PROJECTE.....	2
3. PRINCIPALS CARACTERÍSTIQUES DE L'OBRA.....	2
4. MUNICIPIS AFECTATS	2
5. SERVEIS AFECTATS I NOUS SERVEIS.....	2
6. PRESSUPOST	2

1. OBJECTE

L'objecte del present annex és mostrar les característiques principals del Projecte Constructiu per la urbanització del carrer de la Mina, al terme municipal de Llers (Alt Empordà)

2. DADES PRINCIPALS DEL PROJECTE

Títol del Projecte	Projecte Constructiu per la urbanització del carrer de la Mina
Situació	Terme municipal de Llers (Alt Empordà)
Data de redacció	Octubre 2022
Autor del Projecte	Marc Cucurella i Vilà
Promotor	Ajuntament de Llers
Pressupost d'execució material (PEM)	31.227,25 €
Pressupost d'execució per contracte (PEC abans d'IVA)	37.160,43 €

3. PRINCIPALS CARACTERÍSTIQUES DE L'OBRA

Tipologia de l'obra	Urbanització i serveis
Descripció	Urbanització del carrer de la Mina. Inclou la pavimentació i instal·lació de lluminària
Emplaçament	Carrer de la Mina (Llers)
Objecte	Es preveu la instal·lació de l'enllumenat públic, i la pavimentació tant del carrer amb formigó acabat rentat a l'àcid, com de les voreres, un costat amb panots i l'altre amb formigó acabat color salmó rentat a l'àcid, en el carrer objecte.
Longitud	Tram de 35 ml aproximadament.

4. MUNICIPIS AFECTATS

Municipi	Comarca	Província	Km Projecte	PEC	% Pressupost
Llers	Alt Empordà	Girona	0,035	37.160,43 €	100,00

5. SERVEIS AFECTATS I NOUS SERVEIS

- Xarxa enllumenat públic.

6. PRESSUPOST
Taula 1. Pressupost de Projecte

Codi	Resum	Import Capítols
CAPÍTOL 1	ACTUACIONS PRÈVIES	395,24 €
CAPÍTOL 2	ENDERROCS I MOVIMENT DE TERRES	4.697,45 €
CAPÍTOL 3	XARXA ENLLUMENAT	6.682,80 €
CAPÍTOL 4	PAVIMENTACIÓ	18.073,72 €
CAPÍTOL 5	SENYALITZACIÓ	323,79 €
CAPÍTOL 6	SEGURETAT I SALUT	450,80 €
CAPÍTOL 7	GESTIÓ DE RESIDUS	603,45 €
PRESSUPOST EXECUCIÓ MATERIAL:		31.227,25 €
	13% Despeses generals	4.059,54 €
	6% Benefici Industrial	1.873,64 €
	SUMA:	5.933,18 €
TOTAL PRESSUPOST ABANS IVA:		37.160,43 €
	21% IVA	7.803,69 €
TOTAL PRESSUPOST PER CONTRACTA:		44.964,12 €

Font. Oceans Enginyeria Civil

El pressupost d'execució material del present projecte puja a la quantitat de TRENTA-UN MIL DOS-CENTS VINT-I-SET EUROS AMB VINT-I-CINC CÈNTIMS **(31.227,25 €)**.

Incrementant aquest pressupost amb el 6% de Benefici Industrial i el 13% de Despeses Generals s'obté un pressupost abans d'IVA de: TRENTA-SET MIL CENT SEIXANTA EUROS AMB QUARANTA-TRES CÈNTIMS **(37.160,43 €)**.

Sumant la quota d'IVA amb un percentatge d'IVA del 21%, obtenim un pressupost per contracta de: QUARANTA-QUATRE MIL NOU-CENTS SEIXANTA-QUATRE EUROS AMB DOTZE CÈNTIMS **(44.964,12 €)**.





ÍNDEX

1. OBJECTE.....	2
2. INTRODUCCIÓ.....	2
3. ANÀLISI DE LA INFORMACIÓ OBTINGUDA.....	2
3.1. PLA GENERAL D'ORDENACIÓ DE LLERS.....	2
3.2. MAPA URBANÍSTIC DE CATALUNYA (MUC).....	2
3.3. SERVEIS EXISTENTS.....	2
3.4. INFORMACIÓ RECOPIlada DE LES VISITES IN SITU.....	2

LLISTAT DE FIGURES

Figura 1. Qualificació del sòl.....	2
Figura 2. Qualificació del sòl.....	2
Figura 3. Qualificació de l'àmbit d'actuació.....	2

LLISTAT DE TAULES

Taula 1. Resum de dades obtingudes per a les entitats respectives.....	2
--	---

1. OBJECTE

L'objecte principal del present annex és mostrar el resum i anàlisi de la informació recopilada per tal de poder procedir a la redacció del Projecte constructiu per la urbanització del carrer de la Mina, al terme municipal de Llers (Alt Empordà).

2. INTRODUCCIÓ

Com en tot projecte constructiu l'àmbit que engloben les obres projectades en aquest, afecten a més d'un servei i/o planejament existent a la zona.

Per a la redacció d'aquest projecte s'ha tingut en compte les següents dades obtingudes de les entitats respectives:

Taula 1. Resum de dades obtingudes per a les entitats respectives

Dades	Entitat
Classificació del sòl	Ajuntament de Llers
Ordenació del sòl	Pla General d'Ordenació de Llers, juliol de 2000
Normes Urbanístiques	Pla General d'Ordenació de Llers, juliol de 2000
Classificació del sòl	Mapa Urbanístic de Catalunya (MUC)
Serveis existents	PRODAISA, Telefónica, E-Distribució, Ajuntament de Llers
Informació recopilada de les visites in-situ	OCEANS Enginyeria Civil

Font. Oceans Enginyeria Civil

3. ANÀLISI DE LA INFORMACIÓ OBTINGUDA

A continuació es procedeix a analitzar la informació rebuda durant la fase de recerca d'aquesta.

3.1. PLA GENERAL D'ORDENACIÓ DE LLEERS

De les normes urbanístiques de planejament de l'Ajuntament de Llers s'extreu com la zona d'ubicació de les obres projectades en el present projecte es classifiquen com a Sòl Urbà (SU) i qualificat com a Sistema viari (clau 1a)

Figura 1. Qualificació del sòl

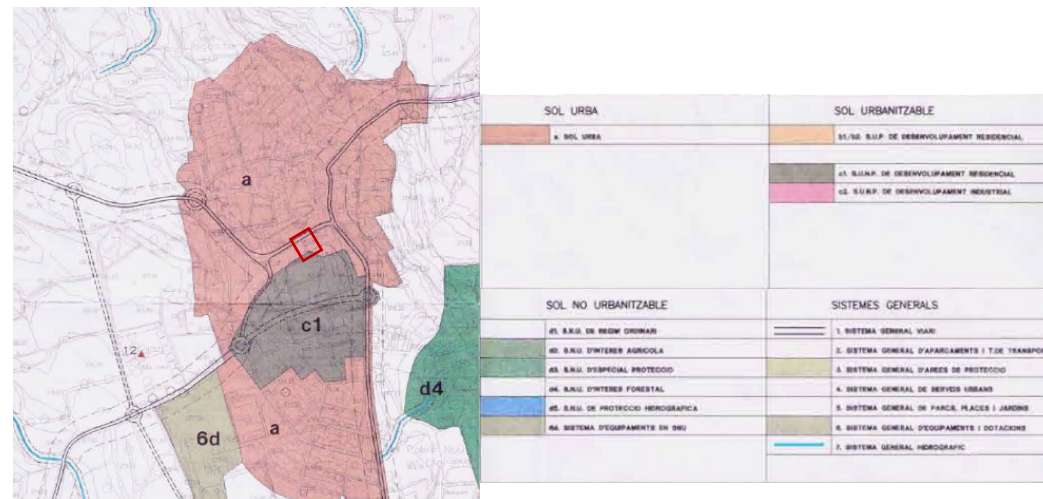

Font. Pla General d'Ordenació de Llers, juliol de 2000

Figura 2. Qualificació del sòl

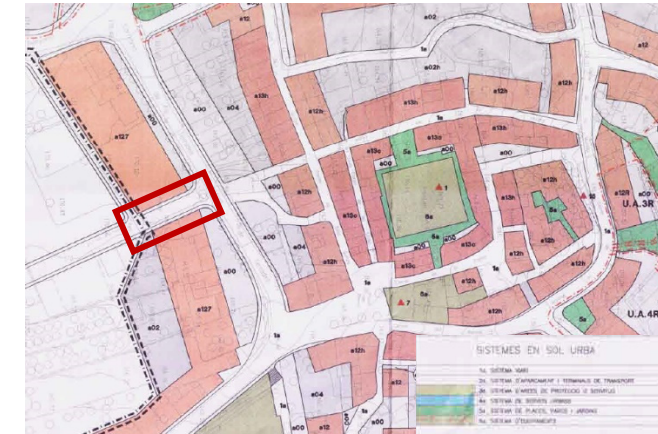

Font. Pla General d'Ordenació de Llers, juliol de 2000

3.2. MAPA URBANÍSTIC DE CATALUNYA (MUC)

Del Mapa Urbanístic de Catalunya (MUC) n'extraïm que el vial del carrer de la Mina de Llers és qualificat com a Sòl Urbà, SX2 Altre viari.

Figura 3. Qualificació de l'àmbit d'actuació

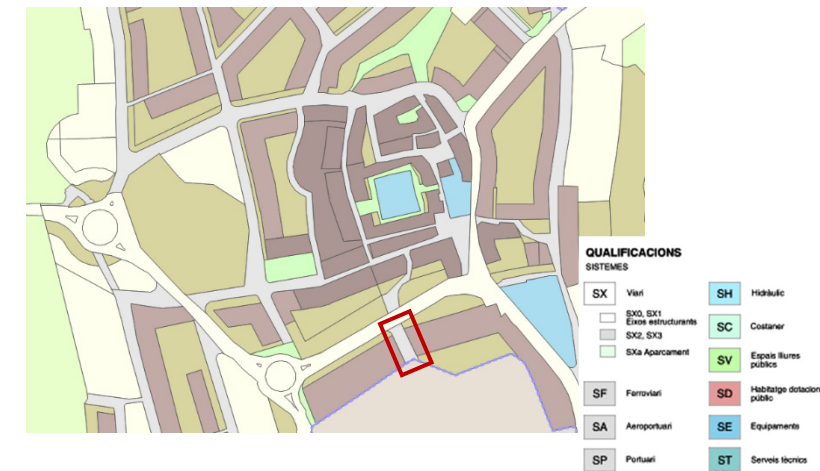

Font. Mapa Urbanístic de Catalunya

3.3. SERVEIS EXISTENTS

Per tal de poder determinar quin és l'estat de les instal·lacions, tant de clavegueram (plujanes i residuals), i la xarxa d'abastament, s'ha consultat tant a l'Ajuntament de Llers com a l'empresa que gestiona la xarxa dels serveis existents. Així mateix s'ha consultat a la plataforma EWISE els serveis existents de la zona.

Amb aquesta informació es constata que no hi ha interferències amb l'obra per a la seva execució, i que només s'hauran d'adequar les tapes al nivell final del carrer.

3.4. INFORMACIÓ RECOPILADA DE LES VISITES IN SITU

A partir de les visites "in situ" realitzades per Oceans Enginyeria Civil s'han comprovat les dades dels serveis existents, presa de dades de l'estat actual i fotografies de l'àmbit d'actuació.

Aquesta informació s'ha utilitzat per poder realitzar una redacció més acurada del present projecte constructiu.

Al reportatge fotogràfic que acompanya aquest Projecte es detalla la informació i s'adjunten les fotografies.





ÍNDEX

1. OBJECTE.....	2
2. SITUACIÓ I EMPLAÇAMENT	2
3. CARTOGRAFIA I TOPOGRAFIA.....	2
4. FITXA DEL SENYAL GEODÈSIC	2
5. PLÀNOLS	2

LLISTAT DE FIGURES

Figura 1. Situació i emplaçament	2
Figura 2. Topografia carreró de les Llises	2

1. OBJECTE

L'objecte del present annex és descriure la cartografia i topografia disponible i utilitzada de la zona d'actuació contemplada al Projecte Constructiu per la urbanització del carrer de la Mina, al terme municipal de Llers (Alt Empordà).

2. SITUACIÓ I EMPLAÇAMENT

La zona d'ubicació de les obres que contempla aquest projecte es centra al carrer de la Mina al terme municipal de Llers, comarca de l'Alt Empordà.

Figura 1. Situació i emplaçament

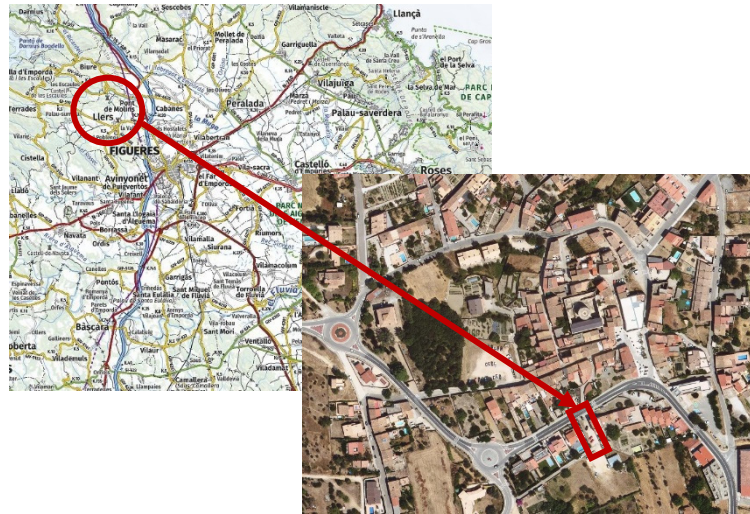

Font. Institut Cartogràfic i Geològic de Catalunya (ICGC)

3. CARTOGRAFIA I TOPOGRAFIA

Els documents gràfics d'aquest projecte es basen en la cartografia bàsica existent a escala 1/1000 disponibles a l'Institut Cartogràfic i Geològic de Catalunya en coordenades ETRS 89 UTM fus 31N i amb la topografia de detall.

La cartografia s'ha completat amb les dades preses sobre el terreny.

Figura 2. Topografia carrer de la Mina



Font. Institut Cartogràfic i Geològic de Catalunya

4. FITXA DEL SENYAL GEODÈSIC

Informació general		Coordenades		Fotografia
Codi ICC:	307082015	Sistema de referència:	ETRS89/00	
Provincia:	Girona	Projecció:	UTM Fus 31 Hemisferi N	
Comarca:	Alt Empordà	X Projectada (X):	492812.822 m \pm 0.030 m	
Municipi:	Llers	Y Projectada (Y):	4682541.206 m \pm 0.030 m	
Full MTN50 (SQ/CCFF):	0258 / 39-11	Factor d'escala (K):	0.99960064	
Full MTN5 (CCFF):	307-082	Convergència quadricula (α):	0° -3' 31.22100"	
Data de construcció:	15/01/2003	Longitud (λ):	2° 54' 46.12631" E \pm 0.00130"	
Data d'última revisió:	27/10/2010	Latitud (ϕ):	42° 17' 42.22516" N \pm 0.00097"	
Xarxa:	XU	Cota ortomètrica (H):	169.110 m \pm 0.070 m	
Descripció:	Base cilíndrica de formigó amb placa I.C.C., situada damunt la coberta de l'ajuntament de Llers.	Model de geoida:	EGM08D595 N: 49.685 m	
		Cota el·lipsoïdal (h):	218.795 m \pm 0.050 m	
		Referència de les cotes:	CSG	
		Altura del pilar geodèsic:	0.000 m	
		Té coordenades en ED50 (icc20060):	SI	
		http://geofons.icc.cat/fitxes/XU/ED50/307082015.pdf		
				Versió de la fitxa: 20180.180717

Estat de conservació del vèrtex

Bon estat (sembla no haver sofert canvis des de la seva construcció).

Mapa de la zona



Accés / Croquis de la zona

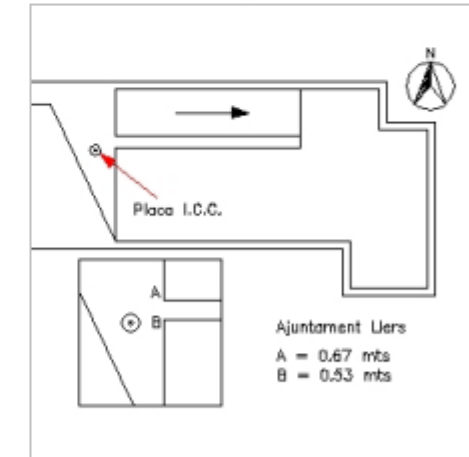

Ubicació del vèrtex

Ajuntament de Llers.

5. PLÀNOLS

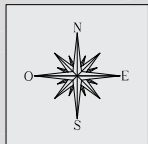

169,09

CARRETERA GI-510

170,00

170,52

169,88

CARRER DE LA MINA

170,00

170,37

170,07

170,78

170,62

Promotor:



AJUNTAMENT DE LLERS

Títol del projecte:

PROJECTE CONSTRUCTIU PER LA URBANITZACIÓ DEL
CARRER DE LA MINA A LLERS
TM DE LLERS (ALT EMPORDÀ)

L'autor del projecte:



Marc Cucurella i Vila
Enginyer Tècnic d'Obres Públiques
Col·legiat 12216

Nom del plànol:

ANNEX 3: CARTOGRAFIA I TOPOGRAFIA

Escala:

1:150

Data:

OCTUBRE 2022

Full:

1 de 1

Plànol:

1





ÍNDEX

1. OBJECTE..... 2
2. SITUACIÓ I EMPLAÇAMENT 2
3. ESTAT ACTUAL 2

LLISTAT DE FIGURES

Figura 1. Situació i emplaçament 2
Figura 2. Vista a la plaça del Ramal des del carreró de les Llises..... 2
Figura 3. Carreró de les Llises 2
Figura 4. Xarxa enllumenat aèria existent 3
Figura 5. Vista carrer de les Llises cap a carrer Sant Quirze..... 3
Figura 6. Tram final obra amb carrer Sant Quirze 3
Figura 7. Xarxa clavegueram existent..... 3

1. OBJECTE

L'objecte del present annex és mostrar l'estat actual de la zona objecte del Projecte Constructiu per la urbanització del carrer de la Mina, al terme municipal de Llers (Alt Empordà).

2. SITUACIÓ I EMPLAÇAMENT

La zona d'ubicació de les obres que contempla aquest projecte es centra al carrer de la Mina al terme municipal de Llers, comarca de l'Alt Empordà.

Figura 1. Situació i emplaçament

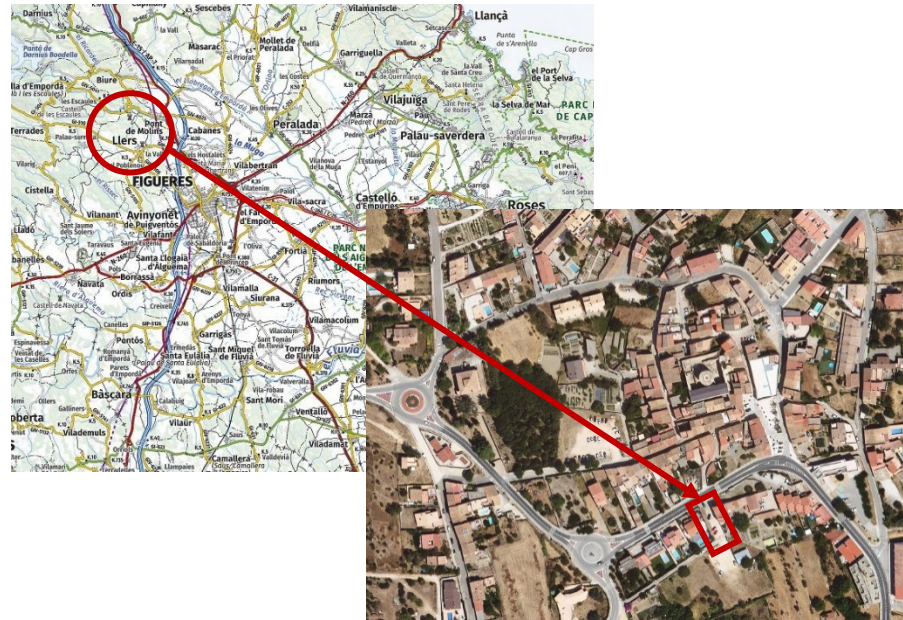

Font. Institut Cartogràfic i Geològic de Catalunya (ICGC)

3. ESTAT ACTUAL

El carrer de la mina comunica directament amb la carretera GI-510 pel seu pas per la zona urbana, per l'altre banda comunica amb un carreró asfaltat. Actualment el carrer de la Mina es troba sense pavimentar tant una de les voreres com la via, la única zona pavimentada es la vorera Est, la qual trobem un paviment de formigó. Aquest disposa de clavegueram, xarxa d'abastament, xarxa elèctrica i telecomunicacions.

Figura 2. Carrer de la Mina



Font. Oceans Enginyeria Civil

Figura 3. Vista a Carretera GI-510



Font. Oceans Enginyeria Civil

Figura 4. Xarxa clavegueram existent



Font. Oceans Enginyeria Civil

Figura 5. Rampa accés al carrer i xarxa de telecomunicacions



Font. Oceans Enginyeria Civil

Figura 6. Paviment existent costat Est



Font. Oceans Enginyeria Civil

Figura 7. Tram final amb el carreró



Font. Oceans Enginyeria Civil





ÍNDEX

1. OBJECTE.....	2
2. DOCUMENTS EN QUÈ ES BASA AQUEST ANNEX.....	2
3. INFORMACIÓ GEOTÈCNICA I GEOLÒGICA	2
3.1. GEOLOGIA I GEOMORFOLOGIA.....	2
3.2. HIDROGEOLOGIA.....	2
4. DIMENSIONAT DEL FERM	2
5. CATEGORIA DEL TRÀNSIT.....	2
6. SECCIONS D'ESPLANADA	3
7. SECCIONS DE FERM	3
8. SECCIÓ DE L'ESPLANADA I DEL FERM ADOPTAT.....	3
8.1. SECCIÓ D'ESPLANADA	3
8.2. SECCIÓ DE FERM	4
9. MATERIALS	4
9.1. JUNTES EN PAVIMENTS DE FORMIGÓ.....	4
10. ELEMENTS SINGULARS	4
11. CONCLUSIONS	4

1. OBJECTE

L'objecte principal d'aquest annex és descriure els ferms de les infraestructures projectades en la zona d'actuació del Projecte Constructiu per la urbanització del carrer de la Mina a Llers (Alt Empordà).

2. DOCUMENTS EN QUÈ ES BASA AQUEST ANNEX

La normativa Vigent que s'ha adoptat, ja es tracta de la pavimentació d'un vial urbà, ha estat la vigent Instrucció de Carreteres 6.1. "Secciones de Firme" de la Direcció General de Carreteres del MINFO de 23 de Maig de 1989, B.O.E. 30 de Juny de 1989, modificada i aprovada per l'Ordre Circular del Ministeri de Foment 3460/2003 de 28 de novembre de 2003.

També han estat d'aplicació les següents Normatives:

- Ordre Circular 5/2001 de "riegos auxiliares, mezclas bituminosas y pavimentos de hormigón".
- Ordre Circular del Ministeri de Foment 3460/2003 de 28 de novembre de 2003, "Secciones de firme y capas estructurales de firme".
- Norma 6.3-I.C. "Rehabilitación de firmes, de la Instrucción de Carreteras" aprovada per O.FOM/4359/2003 de 28 de novembre.

3. INFORMACIÓ GEOTÈCNICA I GEOLÒGICA

El municipi de Llers es troba ubicat en un punt de contacte entre la plana fluvial empordanesa i els primers contraforts prepirinencs, a l'interfluvi de la Muga i del Manol.

L'Alt Empordà limita al nord per les serres pirinenques de les Salines i l'Albera, a l'oest pels relleus orientals de la Garrotxa. Al sud s'aixeca el massís del Montgrí, que divideix la plana en l'Alt Empordà i el Baix Empordà i a l'est amb la Mediterrània.

3.1. GEOLOGIA I GEOMORFOLOGIA

El terme municipal de Llers es troba a les darreres estacions de la depressió de l'Empordà, en el punt de contacte entre materials quaternaris al voltant dels cursos fluvials (principalment Muga i Llobregat), els conglomerats, gresos i margues paleogèniques de l'ecoè a l'oest i gresos i conglomerats del cretaci superior i calcàries i dolomies del juràssic al sud.

Aquesta depressió és una conca formada durant la distensió neògena i que s'ha reblert amb dipòsits neògens i quaternaris. Està definida per un sistema de falles principal de direcció NW-Se, sobreposades a les estructures pirinenques i litorals (Falles d'Albanyà, de Figueres, de Roses i de la Jonquera).

3.2. HIDROGEOLOGIA

La hidrologia de Llers ve clarament definida per la presència de la Muga que configura pràcticament tota la xarxa hidrogràfica del municipi. Aquest és l'únic riu que drena pràcticament totes les aigües a l'Alt Empordà des del seu naixement a uns 1.186m, al pla de la Muga (Alta Garrotxa).

Durant el curs alt, la Muga circula sobre calcàries eocèniques, desenvolupament d'una sèrie de fenòmens càrstics, com ara la presència de corrents subterranis a través de la infiltració d'aigües superficials. Aigües avall, Pont de Molins representa l'entrada del riu a la plana empordanesa, on rebrà les aigües dels seus dos afluents més importants, el Llobregat i el Manol.

4. DIMENSIONAT DEL FERM

Tant les característiques com la secció tipus d'afermat depenen directament del nivell o categoria del trànsit actual i de la seva projecció en el futur (any de posada en servei del tram i any horitzó)

En particular, la secció del ferm de l'element objecte del Projecte es determinarà en funció de l'anomenada Intensitat Mitja Diària (I.M.D.) a l'any de posada en servei d'aquesta pavimentació del carrer de la Mina, de manera conjunta amb la categoria o classificació de l'esplanada (Norma 6.1. - I.C. "Secciones de Firme").

En resum, com a factors de dimensionament es consideren la categoria del trànsit pesat i la classificació de l'esplanada.

A més, tot el ferm ha de ser capaç de complir les següents funcions:

- Proporcionar una superfície de rodament segura, còmode i de característiques permanents sota les càrregues repartides del trànsit durant un període suficientment llarg de temps.
- Resistir les sol·licitacions del trànsit i repartir les pressions verticals degudes a ell mateix, de forma que les tensions actuant sobre l'esplanada siguin compatibles amb la seva capacitat de suport.
- Protegir l'esplanada de la intempèrie, i en particular, de les precipitacions.

5. CATEGORIA DEL TRÀNSIT

L'estructura del ferm s'adequarà, entre d'altres, a l'acció prevista del trànsit. Per tant, la secció estructural del ferm depèn de la IMD de vehicles pesats (IMDp) que es preveu en el vial projectat en el moment de la posada en servei.

Segons la norma 6.1. - I.C. el trànsit pesat es pot definir en vuit categories en funció del número de vehicles pesats per dia, tal i com es mostra a continuació:

Taula 1. Categories de trànsit pesat

Categoria de trànsit pesat	IMDp (veh. pesats/dia)	
T00	≥ 4.000	-
T0	≥ 2.000	< 4.000
T1	≥ 800	< 2.000
T2	≥ 200	< 800
T31	≥ 100	< 200
T32	≥ 50	< 100
T41	≥ 25	< 50
T42	-	< 25

Font. Instrucció de carreteres. Norma 6.1. IC taules 1.A i 1.B

Val a dir, que per poder assignar als sòls de l'obra una determinada classificació, caldrà que aquests tinguin un espessor mínim d'un metre (1m) del material indicat en la figura 1. En cas contrari, s'assignarà la classificació immediatament inferior.

Per al càlcul d'aquest projecte, s'ha considerat que hi ha baixa circulació de vehicles pesats, ja que aquest, per la ubicació del carrer no es un pas principal dintre de la població.

Per tant, obtenim un total de 1 a 5 vehicles pesats al dia. Això ens defineix un IMDp tipus T42 (entre 0 i 25).

Amb la finalitat de definir la classificació de l'esplanada i consegüentment poder definir l'estructura del ferm en cada cas d'estudi, l'ordre FOM/3460/2003 del Ministeri de Foment titulada "Norma 6.1-IC. Secciones de firme", defineix tres categories d'esplanada anomenades E1, E2 i E3 les quals venen determinades pel mòdul de compressibilitat del segon cicle de carga (E_{V2}), obtingut d'acord amb la norma NLT-357 "Assaig de càrrega amb placa".

Taula 2. Mòdul de compressibilitat en segons cicle de càrrega

Categoria d'esplanada	E _{V2} (MPa)
E1	≥ 60
E2	≥ 120
E3	≥ 300

Font. Instrucció de carreteres. Norma 6.1. IC Taula 2

Tot i així, aquesta s'haurà de comprovar, un cop realitzada l'excavació de la caixa, que compleixi amb les característiques definides en l'apartat anterior de sòl seleccionat.

8.2. SECCIÓ DE FERM

Atesa la categoria del tràfic associada al carrer de la Mina, T42, es disposa de tres seccions de ferm possibles. Una d'elles consisteix en una capa superior de trànsit formada per 5 cm de mescla bituminosa sobre una capa de 35 cm de tot-ú (secció 4211), una altre presenta 5 cm de mescla bituminosa sobre una capa de 25 cm de sòl ciment (secció 4212) i l'altre 18 cm de formigó sobre una capa de 20 cm de tot-ú (secció 4214).

Tant per simplicitat d'execució com per ser la més econòmica, s'opta per l'aplicació de una capa de 20 cm de formigó sobre una capa de 20cm de tot-ú.

Aleshores, la secció de ferm escollida pel carrer de la Mina és la 4214, la qual consisteix en:

- 20 cm de formigó
- 20 cm de Tot-ú

9. MATERIALS

Tal i com s'ha justificat anteriorment s'escull la secció 4214, la qual, aplicades les premisses corresponents d'acord amb la norma d'aplicació, es decideix col·locar una capa de 20cm de formigó del tipus HM 20/B/20/I acabat raspallat i una base de 20 cm de Tot-ú.

Atès que es disposarà un ferm compost per paviment de formigó i, amb la finalitat d'evitar fissuracions degut al pas del trànsit rodat, es disposarà en aquest, tal i com indica la instrucció 6.1IC, una quantia mínima del 0,6% d'armadura. A tal efecte s'escull fibres de polipropilè (3kg/m³).

9.1. JUNTES EN PAVIMENTS DE FORMIGÓ

Atesa l'amplada del paviment de formigó, superior als 5m, és necessària a disposició de juntes longitudinals.

Tanmateix, resulta necessari la col·locació de juntes transversals. D'acord amb la instrucció de carreteres 6.1 IC, en el seu apartat 8, les juntes transversals per la categoria de tràfic pesat T4 (T41 i T42) es projectaran a una distància no superior als 5m.

Es projecta talls en el paviment, col·locats longitudinalment al eix del carrer i transversalment cada 5 metres.

10. ELEMENTS SINGULARS

Trobarem elements singulars en el carrer de la Mina. La definició geomètrica del carrer de la Mina es preveu amb una zona central de 7,00m d'amplada de paviment de formigó rentat a l'àcid, en el costat Est del carrer hi haurà un talús amb una inclinació variable i una vorera fins a límit de façana de formigó de color sauló rentat a l'àcid, la vorera del costat Oest serà una vorera de panot fins a límit de façana.

11. CONCLUSIONS

El paquet de ferms projectat consisteix en una capa de 20cm de base de tot-ú i 20cm d'acabat de formigó amb fibres de polipropilè (3kg/m³), rentat a l'àcid amb àrid rodó de riu. Aquesta secció es projecta amb una amplada de 7,00m al carrer.





ÍNDEX

1. OBJECTE.....	2
2. PLA D'OBRES.....	2
3. PLA DE TREBALLS.....	2

1. OBJECTE

L'objecte del present annex és mostrar el pla d'obres de l'execució de les activitats considerades al Projecte Constructiu per la urbanització del carrer de la Mina al terme municipal de Llers (Alt Empordà).

2. PLA D'OBRES

Aquest annex segueix l'establert a l'article 1214.1 de la *Llei de Contractes de les Administracions Públiques*.

En el diagrama adjunt es representa el pla de la realització dels treballs. L'obtenció del termini total d'execució de les obres definides en aquest Projecte es base en les següents premisses:

El conjunt de l'obra s'ordena en unitats o grups d'unitats

Rendiments mitjos de maquinària i equips. Els rendiments que s'utilitzen són els indicats a la justificació de preus, o un múltiple dels mateixos.

Es consideren jornades de treball de vuit (8) hores i de vint-i-dos (22) dies laborables

Quantitats de les principals unitats d'obra a realitzar

Climatologia de la zona d'ubicació de les obres, a efectes de poder avaluar la incidència sobre els rendiments de les possibles condicions climatològiques adverses.

Al tractar-se d'un vial de circulació amb una intensitat de circulació considerable i el vial principal d'accés a la cantera, les obres s'han planificat de manera que puguin ser executades en el menor temps possible. Tanmateix, a l'hora de determinar les fases de l'obra es té en compte les afectacions a la resta de serveis, fent que aquestes durin el mínim possible.

La proposta que aquí s'enuncia, cal que el Contractista adjudicatari la faci seva o la modifiqui segons s'adapti millor als seus mitjans, però, en tot cas, prèviament a ser contractual, haurà de ser acceptada per la Propietat.

No obstant això, si durant el transcurs de les obres succeïssin esdeveniments que obliguessin a la modificació, sempre serà possible, amb el consentiment de la Propietat i del Director d'Obra.

A grans trets aquestes fases es descomponen en:

- Actuacions prèvies
- Enderrocs i moviment de terres
- Xarxa enllumenat
- Pavimentació
- Senyalització
- Treballs posteriors
- Recollida i neteja

Amb tot això s'ha conformat un diagrama que s'ha programat considerant com activitats les unitats d'obra més importants. Es posa de manifest que aquest programa haurà de ser necessàriament reajustat en funció de la data d'inici de les obres i dels mitjans disposats pel contractista, i que és contractual.

El termini d'execució de les obres es fixa, en **29 dies laborables**, és a dir **un mes i mig (1,5 mesos)**. Aquest termini de realització del projecte pot semblar excessivament just, però es fa així per interferir el mínim possible en l'operativa de les vies i serveis adjacents.

3. PLA DE TREBALLS



PROJECTE CONSTRUCTIU PER LA URBANITZACIÓ DEL CARRER DE LA MINA DE LLERS

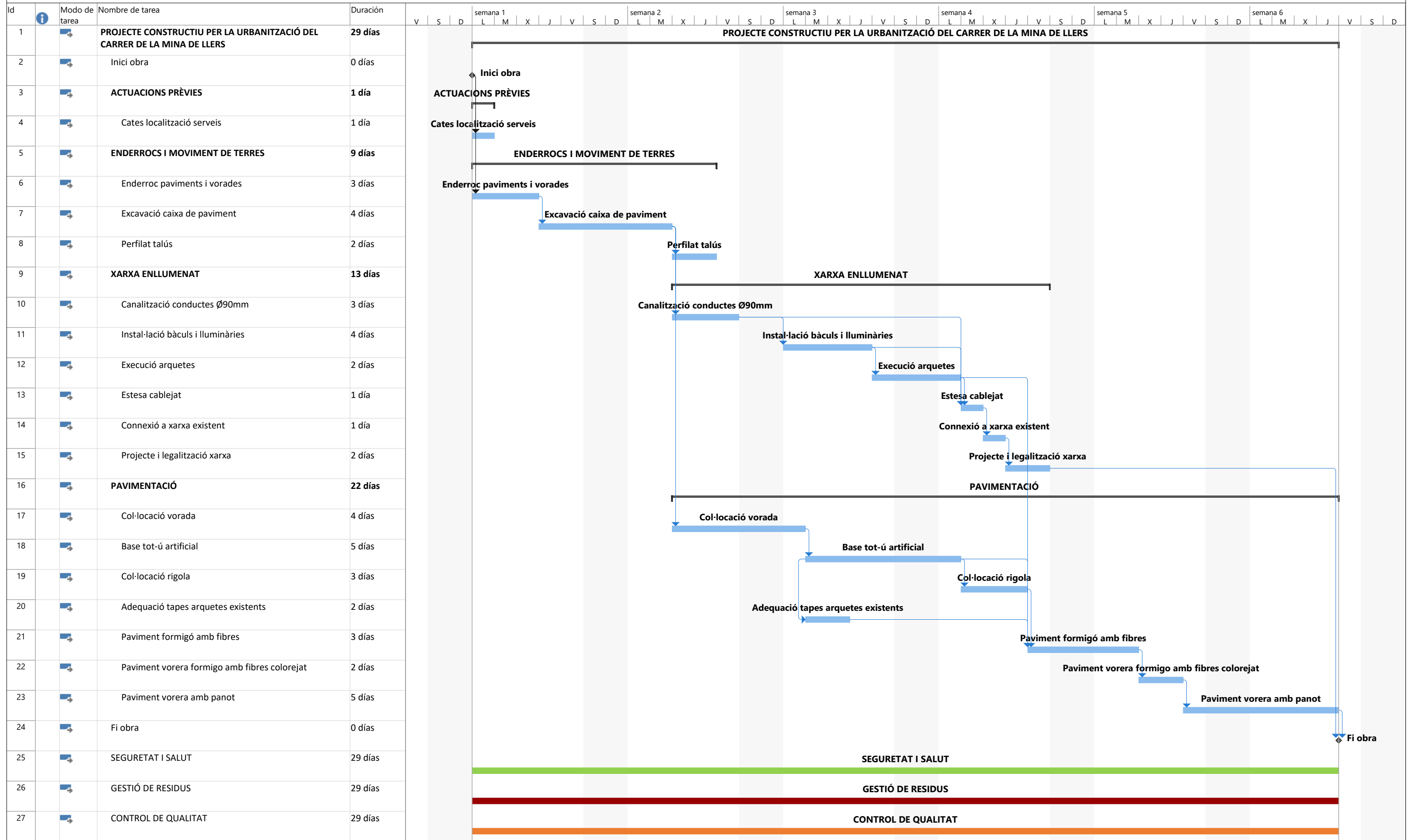

Tarea		Resumen		Hito inactivo		solo duración		solo el comienzo		Hito externo		Progreso manual
División		Resumen del proyecto		Resumen inactivo		Informe de resumen manual		solo fin		Fecha límite		
Hito		Tarea inactiva		Tarea manual		Resumen manual		Tareas externas		Progreso		





ÍNDEX

1. OBJECTE.....	2
2. PLA DE CONTROL DE QUALITAT.....	2
2.1. INTRODUCCIÓ	2
2.2. PROCÉS.....	2
2.2.1. ASSAIGS PEL CONTROL DE QUALITAT.....	2
2.2.2. MATERIALS D'APORTACIÓ A L'OBRA.....	2
2.3. CERTIFICATS DE QUALITAT I GARANTIA	2
2.4. PRESSUPOST.....	2
2.5. QUADRE D'ASSAIGS PROPOSAT	3
2.6. ACTES DE RESULTATS I INFORMES	4

LLISTAT DE TAULES

Taula 1. Quadre d'assaigs.....	3
--------------------------------	---

1. OBJECTE

L'objecte del present annex és mostrar el pla de control de qualitat pel Projecte Constructiu per la urbanització del carrer de la Mina al terme municipal de Llers, comarca de l'Alt Empordà.

2. PLA DE CONTROL DE QUALITAT

2.1. INTRODUCCIÓ

Aquest Pla de Control de Qualitat té la finalitat de complementar el contingut del Plec de Condicions Tècniques (P.C.T.) en el que fa referència als procediments a seguir en obra per tal de verificar el compliment del que allà s'estableix. En cas de contradiccions entre el contingut d'ambdós documents prevaldrà el que decideixi la DO (o direcció d'execució) davant de cada circumstància.

El caràcter específic del tema que es tracta, el Control de Qualitat, ha premès pensar amb una organització de la informació més adaptada a la finalitat que es persegueix, fruit de la qual apareix el concepte d'ÀMBIT DE CONTROL, unitat bàsica o capítol d'agrupament dels criteris de control.

Conceptualment, un Àmbit de Control (AC) està format per un material que s'utilitza en un cert tipus d'element d'obra destí (nucli de terraplè, fonaments estructurals, etc.). Aquesta relació material - element és la que permet agrupar amb més claredat la relació d'operacions de control a realitzar, la intensitat del control (freqüències), les seves especificacions i les condicions d'acceptació o rebuig.

En cada Àmbit de Control es distingeixen dos TIPUS DE CONTROL:

- Control de Materials: característiques químiques, físiques, geomètriques o mecàniques del material que s'ha d'utilitzar en l'element d'obra corresponent (en termes de la base de dades BEDEC, és un control de recepció de l'element simple).
- Control d'Execució i de l'Element acabat: operacions de control que es realitzen durant el procés d'execució, o en acabar aquest, per tal de verificar les condicions de formació de l'element d'obra (en termes de la base de dades BEDEC, correspon al control de les partides d'obra).

Dins de cada tipus de control es contempen els següents apartats:

1. Operacions de control a realitzar. Llista d'inspeccions i assaigs a realitzar, indicant el moment o la freqüència de l'actuació. En el cas d'assaigs s'indica la normativa o procediment concret.
2. Criteris de resa de mostra. Indicacions referents a la forma i lloc de presa de mostres d'assaig.
3. Especificacions. Resultats a exigir (valors - toleràncies) a les operacions de control (inspeccions i assaigs). No s'ha pretès incloure en aquest apartat la totalitat de les condicions del Plec sinó aquelles més rellevants des del punt de vista del control de qualitat.
4. Interpretació dels resultats i actuacions en cas d'incompliment. Indicacions de què cal fer en cas de que els resultats de les operacions de control no resultin satisfactoris segons les especificacions exigides.

2.2. PROCÉS

A l'inici de les obres el contractista realitzarà un pla detallat del control de qualitat adaptat a la normativa vigent i a les instruccions del Promotor i DF, i aquesta l'haurà d'aprovar.

Així mateix, el Pla d'Obra que el contractista presenti a la DF i a la Propietat ha de preveure els assaigs a realitzar durant cadascuna de les activitats de l'obra. Aquesta previsió s'haurà d'actualitzar mensualment ajustant-se tant al Plec de Condicions, com al Pla de Control de Qualitat presentat, com a les necessitats pròpies del desenvolupament de l'obra. Per tant, el contractista haurà de presentar cada mes:

1. Els resultats dels assaigs realitzats
2. Els certificats de garantia i qualitat de tots els materials col·locats a l'obra durant aquest període.

D'altra banda abans de portar qualsevol material a l'obra el contractista haurà d'informar a la DF de les seves Característiques, tant si estava previst en projecte com si no, i esperar conformitat. La DF podrà en qualsevol moment decidir la realització dels assaigs de control que estimi convenient.

2.2.1. ASSAIGS PEL CONTROL DE QUALITAT

La DF podrà, en qualsevol moment, decidir la realització dels assaigs de control que estimi convenient.

El contractista sol·licitarà dels laboratoris homologats els pressupostos segons el pla, i la DO escollirà el que sigui més adequat per a les condicions de l'obra.

El laboratori encarregat del control d'obra realitzarà tots els assaigs del programa, prèvia sol·licitud de la D.O. de les obres, d'acord amb el següent esquema de funcionament:

1. A criteri de la D.O. es podrà ampliar o reduir el nombre de controls, que s'abonaran sempre a partir dels preus unitaris.
2. Els resultats dels assaigs es comunicaran simultàniament a la D.O. i al Contractista. En cas de resultar negatius s'anticiparà la comunicació telefònicament, amb la fi de prendre les mesures necessàries amb urgència.
3. La D.O. podrà exigir dels materials que li sembli oportú, el corresponent certificat d'un gabinet que tingui autorització per expedir aquests tipus de certificats.

2.2.2. MATERIALS D'APORTACIÓ A L'OBRA

Abans de portar qualsevol material a l'obra el contractista haurà d'informar a la DF de les seves característiques, tant si estava previst com si no, i esperar la conformitat de la DF i/o Propietat.

2.3. CERTIFICATS DE QUALITAT I GARANTIA

Tots i cadascun dels materials i elements que siguin col·locats a l'obra, hauran d'estar acompanyats d'un certificat de qualitat i garantia. No es considerarà vàlid cap certificat de qualitat que no estigui acompanyat pel certificat de garantia explícit del fabricant.

2.4. PRESSUPOST

El cost del control de qualitat es preveu que sigui inferior a l'1.5 % del Pressupost d'Execució Material. El cost serà íntegrament a càrrec del contractista adjudicatari. En cas d'haver-hi variacions sobre aquest pressupost, l'import anirà a càrrec de Promotor. Així mateix, si no es gasta la totalitat de l'1.5 % previst, es descomptarà la diferència de l'última certificació. No obstant això, DO procurarà ajustar el Pla de Control de Qualitat del Contractista a l'1,5% del PEM.

El cost del control de qualitat es detalla al pressupost a través dels costos indirectes associats a les partides d'obra, tal i com indiquen els criteris del banc de preus utilitzat (BEDEC). Aquests són de l'ordre del 5% en enginyeria civil i queden relaxats a l'Annex de Justificació de preus.

En el cas que s'hagi de realitzar un pressupost del pla de control de qualitat aquest es presentarà estructurat segons els capítols del pressupost d'obra (activitats). El repartiment del nombre d'assaigs d'un àmbit en les diferents activitats es realitzarà, quan no hi hagi cap altre criteri, de forma proporcional als amidaments de les partides associades.

**** Nota important:**

No es podrà començar l'obra sense que la D.O. hagi aprovat el Pla de Control de Qualitat.

El pressupost del pla de control de qualitat no és contractual en cap cas i constitueix una proposta al futur Pla de Control de Qualitat real.

La Direcció d'obra pot ordenar que es verifiquin els assaigs i anàlisis de materials i unitats d'obra que en cada cas consideri necessari, essent el cost a càrrec del contractista.

**2.5. QUADRE D'ASSAIGS PROPOSAT**

A partir dels amidaments de les línies de pressupost i dels criteris de control exposats dins del plec de control, s'obtenen el nombre d'actuacions previstes, amb les següents consideracions de tipus general:

- No s'han previst assaigs de recepció sobre productes que poden disposar de marca de qualitat de producte (AENOR o similar). En cas d'utilitzar materials que incompleixin aquest supòsit, el contractista haurà de realitzar, sota el seu càrrec, els assaigs corresponents indicats en aquest plec.
- A l'hora de comptabilitzar el nombre d'assaigs d'identificació necessaris, s'ha suposat un únic proveïdor per a cada material. En cas de variar aquest supòsit, s'hauran d'executar els assaigs corresponents a cada proveïdor, tal i com es preveu en aquest plec, a càrrec del contractista.
- En el cas de components de formigó i mescleres bituminoses, el control necessari és responsabilitat de la producció d'aquest material i s'exigirà tot i que no estigui considerat en aquest pla.
- S'ha suposat que la planta de subministrament del formigó disposa únicament de ciment amb marca de qualitat de producte, i per tant, no s'han inclòs assaigs d'identificació. En cas de que la planta disposi d'algun ciment, certificat d'acord a la RC, però sense marca de qualitat, s'aplicaran assaigs d'identificació a tots els ciments utilitzats, a càrrec del contractista, encara de que disposin de marca. Si algun dels ciments que utilitza la planta no està certificat segons RC, es podrà rebutjar el proveïment de formigó d'aquesta planta.
- El nombre d'assaigs s'obté a partir de les freqüències en amidament. Si durant l'execució de l'obra, atenent a criteris de freqüència temporal, resultessin més assaigs dels previstos, aquest increment correrà a càrrec del contractista, excepte justificació i acceptació per part de la D.O., de les causes que hagin pogut provocar un ritme d'execució més lent del previst.

Taula 1. Quadre d'assaigs

UNITATS	AMID. (aprox.)	TIPUS ASSAIG	FREQÜÈNCIA	NÚM. ASSAIGS
Replanteig	1	Disponibilitat dels terrenys. Enllaç amb la vialitat existent. Comprovació en planta de les dimensions dels espais públics i parcel·lats. Comprovació de les rasants d'espais parcel·lats. Possible existència de serveis afectats. Comprovació dels punts de desguàs del clavegueram i dels punts 'escomesa dels diferents serveis. Compatibilitat amb els Sistemes Generals. Elements existents a demolir o conservar.	1 – Acta de replanteig	1
Excavació de rases i pous (m³)	159,30	Fondària de l'excavació Talussos resultants de l'excavació Geometria de zones excavades	500 m³	1
Reblert i terraplens (m³)	129,60	Granulometria (NLT 105) Límits Atterberg (NLT 105 i 106) Assaig de Los Angeles (NLT 149)	250 m³ 250 m³ s/ procedència	1 1

		Densitat "in situ" contingut d'humitat (NLT 109,110,102,103)	150 m³	1
		Índex CBR (NLT 111)	100 m³	1
		Assaig de compactació del Proctor Modificat (NLT 108/91)	100 m³	1
		VSS Placa de càrrega (sense camió)	250 m³	1
Tot-ú artificial (m³)	39,12	Assaig de compactació del Proctor Modificat (NLT 108/91)	750 m³	1
		Granulometria (NLT 105)	750 m³	1
		Equivalent d'arena (UNE-EN 933-8)	750 m³	1
		Límits Atterberg (NLT 105 i 106)	1.500 m³	1
		Índex CBR (NLT 111)	4.500 m³	1
		Índex de llenques (UNE-EN 933-3)	5.000 m³	1
		Percentatge de cares de fractura (UNE-EN 933-5)	5.000 m³	1
		Humitat i densitat	3.500 m³	1
		VSS Placa de càrrega (sense camió)	3.000 m³	1
Explanades (m³)	39,12	Anàlisi granulomètric per tamís de una mostra de sòl, segons la norma UNE 103-101 o NLT 104)	2.500 m³	1
		Determinació de los límits de Atterberg (límit líquid y límit plàstic) de una mostra de sòl, segons la norma UNE 103-103 o NLT 105 y UNE 103-104 o NLT 106	2.500 m³	1
		Determinació del equivalent de arena de una mostra de sòl, segons la norma NLT 113	2.500 m³	1
		Assaig de apisonat per el mètode del Próctor normal de una mostra de sòl, segons la norma UNE 103-500 o NLT 107	2.500 m³	1
		Assaig de apisonado per el mètode del Próctor modificat de una mostra de sòl, segons la norma UNE 103-501 o NLT 108	1.000 m³	1
		Determinació del índex CBR en laboratori, con la metodologia del Próctor normal (en tres punts) de una mostra de sòl, segons la norma UNE 103-502	2.500 m³	1
		Determinació del contingut de matèria orgànica, por el mètode del permanganato sòdic de una mostra de sòl, segons la norma UNE 103-204	2.500 m³	1
		Determinació del contingut de sales solubles (inclòs el guix) de un sòl, segons la norma NLT 114	2.500 m³	1
Elements prefabricats (ut)	40	Control geomètric	2 ut	20
		Informe complet del control d'execució i garanties		
		Annex de càlculs		
		Control de qualitat del fabricant – Marcatge CE		
		Inspecció i control a fàbrica de les soldadures i informe		
Tubs de conducció (ml)	403,	Inspecció: fabricant i model	1 per partida rebuda	
		Diàmetre nominal	1 per partida rebuda	
		Certificats de qualitat	Comprovació de les característiques requerides	
		Comprovació geomètrica (UNE-53131)	1 comprovació cada 3.000 ml col·locat	1



		Comportament al calor	1 assaig cada 2.000 ml col·locat	1
		Resistència a l'impacte	3 assaigs cada 1.000 ml col·locat	1
		Assaig de flexió transversal	1 assaig cada 1.000 ml col·locat	1
		Assaig d'estanqueïtat	1 mostra cada 3.000 ml col·locat	1
		Resistència a tracció	1 assaig cada 6.000 ml col·locat	1
		Allargament a ruptura	1 assaig cada 6.000 ml col·locat	1
Paviment de pedra granítica (m²)	55,25	Característiques geomètriques (UNE-EN 1339)	1.000 m ²	1
		Resistència a la abrasió (UNE-EN 1339)		
		Coefficient d'absorció (UNE-EN 1339)		
		Resistència al lliscament (UNE-EN 1339)		
		Resistència a l'impacte (UNE-EN 1339)		
Acabat planer del paviment mesurat amb regla de 2 m				
Xarxa d'abastament (ut)	1	Certificat de materials de les canonades, tapes de fosa, elements prefabricats i altres elements utilitzats en la construcció d'aquesta xarxa. S'emetrà documentació escrita amb certificats de qualitat, garanties i característiques tècniques.	1 ut	1
Xarxa de plujanes (ut)	1	Certificat de materials de les canonades, tapes de fosa, elements prefabricats i altres elements utilitzats en la construcció d'aquesta xarxa. S'emetrà documentació escrita amb certificats de qualitat, garanties i característiques tècniques	1 ut	1
		Inspecció amb càmera i edició de vídeo i fotos	1 ut	1
Xarxa Elèctrica de Baia Tensió (ut)	1	Certificat de materials dels tubs, elements prefabricats i altres elements utilitzats en la construcció d'aquesta xarxa. Condicions de seguretat: recepció per assaig Continuïtat dels conductors de protecció, resistència a terra, i sensibilitat del diferencial Jornada de supervisió de mandrils de canalitzacions elèctriques, per la localització d'obstacles o deformacions en les conduccions. Prèviament hauran d'estar col·locats els fils-guia per la posterior estesa del cable. Col·locació de fils-guia a compte del Contractista. S'emetrà documentació escrita amb certificats de qualitat, garanties i característiques tècniques	1 ut	1
Xarxa de telefonia i telecomunicacions (ut)	1	Certificat de materials dels tubs, elements prefabricats i altres elements utilitzats en la construcció d'aquesta xarxa. Condicions de seguretat: recepció per assaig. Continuïtat dels conductors de protecció, resistència a terra, i sensibilitat del diferencial S'emetrà documentació escrita amb certificats de qualitat, garanties i característiques tècniques Mandrilat de tots els tubs i instal·lació del fil guia	1 ut	1
		Inspecció amb càmera i edició de vídeo i fotos	1 ut	1

Global d'obra Control Geomètric	1	Aixecament topogràfic de tots i cadascun dels serveis instal·lats, amb cotes X-Y-Z dels punts característics de la traça del servei. També les cotes dels nivells dels diferents materials de les capes de ferm.	1 ut	1
		Es seguiran les instruccions de la DO	1 ut	

2.6. ACTES DE RESULTATS I INFORMES

El laboratori que realitzi els assaigs corresponents a cada un dels materials de l'obra emetrà una acta de resultats amb les dades obtingudes, incloent, a més, la següent informació.

- Nom i direcció del laboratori d'assaigs.
- Nom i direcció del client.
- Identificació de l'obra o petició, identificant la persona o institució a qui correspon el material analitzat, amb el número d'expedient.
- Definició del material sotmès a assaig.
- Data de recepció de la mostra, data de la realització dels assaigs, i data de l'emissió de l'Informe d'Assaig.
- Identificació de l'especificació o mètode d'assaig.
- Identificació de qualsevol mètode d'assaig no normalitzat que s'hagi utilitzat.
- Qualsevol desviació de l'especificat a l'assaig.
- Descripció del mètode de mostreig, si així és especificat per la normativa vigent o per peticionari.
- Identificació de si la mostra a assajar ha estat recollida a l'obra o entregada al laboratori.
- Indicació de incerteses dels resultats, en tal cas.
- Conclusions de l'assaig i signatura del Cap d'Àrea corresponent, constatant la titulació i VºBº del Director del Laboratori.

Al final de cada mes, al llarg de la duració completa, el laboratori emetrà un informe resum dels treballs realitzats en aquest període, que contindrà la següent informació:

- Resum dels assaigs realitzats en obra durant el mes.
- Interpretació dels resultats en quan a compliment de les especificacions de la normativa actual o amb el Plec de Prescripcions Tècniques Particulars del Projecte.
- Totes les observacions que es puguin derivar del compliment del Pla de Control i les que es creguin oportunes sobre el desenvolupament del Pla de Qualitat.

De la mateixa manera, al finalitzar l'execució de l'obra, s'emetrà per part del laboratori un informe resum incloent la mateixa informació que els anteriors, però d'una forma global en quan al compliment i seguiment del Pla de Control.





ÍNDEX	
1. OBJECTE.....	2
2. CARACTERÍSTIQUES DE L'OBRA.....	2
2.1. PROMOTOR.....	2
2.2. AUTOR DE L'ESTUDI BÀSIC DE SEGURETAT I SALUT.....	2
2.3. DADES DEL PROJECTE.....	2
2.3.1. DESCRIPCIÓ DE L'OBRA.....	2
2.3.2. TIPUS D'OBRA.....	2
2.3.3. SITUACIÓ.....	2
2.3.4. PRESSUPOST D'EXECUCIÓ MATERIAL DEL PROJECTE.....	2
2.3.5. TERMINI D'EXECUCIÓ.....	2
2.3.6. MÀ D'OBRA PREVISTA.....	2
3. UNITATS CONSTRUCTIVES QUE COMPOSEN L'OBRA.....	2
4. JUSTIFICACIÓ DE LA NECESSITAT DE REDACTAR L'ESTUDI DE SEGURETAT I SALUT.....	2
5. PRINCIPIS GENERALS APLICABLES DURANT L'EXECUCIÓ DE L'OBRA.....	2
6. IDENTIFICACIÓ DE RISCOS.....	3
6.1. MITJANS I MAQUINARIA.....	3
6.2. TREBALLS PREVIS.....	3
6.3. ENDERROCS.....	4
6.4. MOVIMENTS DE TERRES I EXCAVACIONS.....	4
6.5. FONAMENTS.....	4
6.6. ESTRUCTURA.....	4
6.7. RAM DE PALETA.....	5
6.8. COBERTA.....	5
6.9. REVESTIMENTS I ACABATS.....	5
6.10. INSTAL·LACIONS.....	5
7. RELACIÓ NO EXHAUSTIVA DELS TREBALLS QUE IMPLIQÜEN RISCOS ESPECIALS.....	5
8. MESURES DE PREVENCIÓ I PROTECCIÓ.....	6
8.1. MESURES DE PROTECCIÓ COL·LECTIVA.....	6
8.2. MESURES DE PROTECCIÓ INDIVIDUAL.....	6
8.3. MESURES DE PROTECCIÓ A TERCERS.....	6
9. MEDICINA PREVENTIVA I PRIMERS AUXILIS.....	6
9.1. FARMACIOLES.....	6
9.2. ASSISTÈNCIA A ACCIDENTS.....	6
9.3. RECONeixEMENT MÈDIC.....	6
10. SERVEIS COMUNS.....	7
11. CONDICIONS DE L'ENTORN.....	7
12. CONDICIONS DE LA TIPOLOGIA I CARACTERÍSTIQUES DELS MATERIALS.....	7
13. FORMACIÓ.....	7
14. NORMATIVA APLICABLE.....	7
II. ESQUEMES DE SEGURETAT.....	9

1. OBJECTE

Aquest Estudi Bàsic de Seguretat i Salut Laboral, estableix, durant el Projecte Constructiu per la urbanització del carrer de la Mina, al terme municipal de Llers (Alt Empordà), les previsions respecte a prevenció de riscos d'accidents i malalties professionals, així com els derivats dels treballs de reparació, conservació, entreteniment i manteniment de les instal·lacions preceptives d'higiene i benestar dels treballadors.

2. CARACTERÍSTIQUES DE L'OBRA

2.1. PROMOTOR

Promotor:	AJUNTAMENT DE LLERS
NIF	A17100001
Adreça:	Carrer Sant Quirze, 16
Població:	17730 Llers, Girona

2.2. AUTOR DE L'ESTUDI BÀSIC DE SEGURETAT I SALUT

Enginyer autor del Projecte Constructiu:	Marc Cucurella i Vilà
Tècnic redactor de l'Estudi Bàsic de Seguretat i Salut:	Marc Cucurella i Vilà

2.3. DADES DEL PROJECTE

2.3.1. DESCRIPCIÓ DE L'OBRA

Aquest projecte contempla la Pavimentació del carrer de la Mina amb l'adequació dels seus corresponents serveis al terme municipal de Llers, comarca de l'Alt Empordà.

2.3.2. TIPUS D'OBRA

Projecte d'obra civil

2.3.3. SITUACIÓ

La zona d'ubicació de les obres que contempla aquest projecte es centra al carrer de la Mina al terme municipal de Llers, comarca de l'alt empordà

Figura 1. Situació i emplaçament

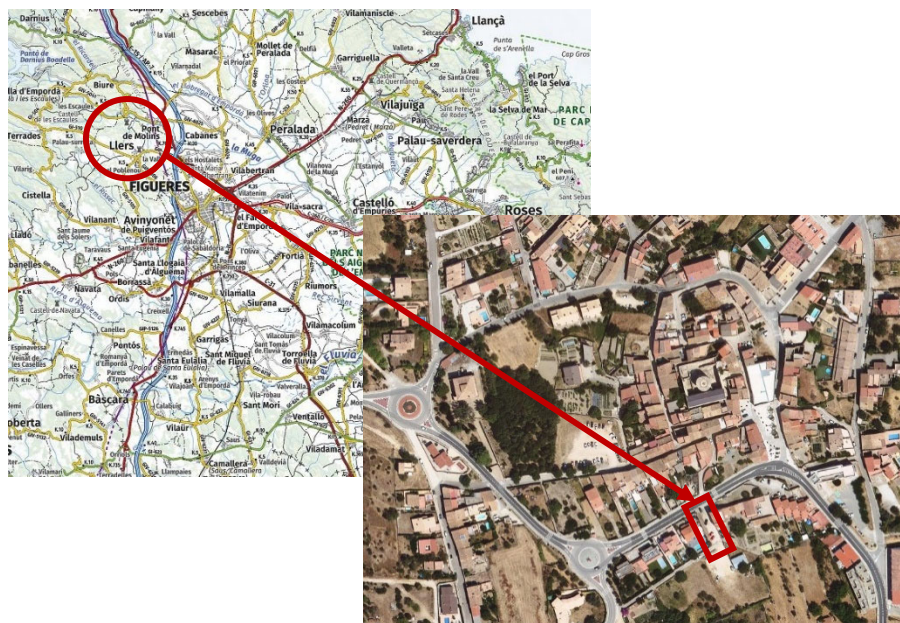

Font: Institut Cartogràfic i Geològic de Catalunya (ICGC)

2.3.4. PRESSUPOST D'EXECUCIÓ MATERIAL DEL PROJECTE

El pressupost d'execució material del present projecte puja a la quantitat de TRENTA-UN MIL DOS-CENTS VINT-I-SET EUROS AMB VINT-I-CINC CÈNTIMS (31.227,25 €).

2.3.5. TERMINI D'EXECUCIÓ

El termini estimat de duració dels treballs d'execució de l'obra és de 29 dies.

2.3.6. MÀ D'OBRA PREVISTA

Es preveu un nombre de persones aproximat d'entre DOS I CINC (2-5) obrers, en funció de l'obra, moment i estat de les obres.

3. UNITATS CONSTRUCTIVES QUE COMPOSEN L'OBRA

A grans trets aquestes fases es descomponen en:

- Actuacions prèvies
- Enderrocs i moviment de terres
- Xarxa enllumenat
- Pavimentació
- Senyalització
- Treballs posteriors
- Recollida i neteja

4. JUSTIFICACIÓ DE LA NECESSITAT DE REDACTAR L'ESTUDI DE SEGURETAT I SALUT

El Reial Decret 1627/1.997 de 24 d'Octubre, pel qual s'estableixen disposicions mínimes de seguretat i salut en les obres de construcció, estableix en l'apartat 2 de l'article 4 que en els projectes d'obra no inclosos en els supòsits previstos en l'apartat 1 del mateix Article, el promotor estarà obligat a què en la fase de redacció del projecte s'elabori un Estudi Bàsic de Seguretat i Salut. De no complir-se algun d'ells, s'ha de redactar el corresponent Estudi de Seguretat i Salut.

Per tant, cal comprovar que es donin tots els següents supòsits per a considerar la redacció d'un Estudi Bàsic de Seguretat i Salut:

- a) El Pressupost d'Execució per Contracte (PEC) és inferior a 450.759 €.

PEC = 44.964,12 €.
- b) La duració estimada de l'obra no és superior a 30 dies laborables, no utilitzant en cap moment a més de 20 treballadors simultàniament.

Termini d'execució previst en el lloc de treball = 29 dies laborables
Núm. de treballadors previst que treballin simultàniament = 2 a 5
- c) El volum de mà d'obra estimada (suma dels dies de treball del total dels treballadors a la obra), és inferior a 500

5 Treballadors x 29 dies = 145 < 500
- d) No és una obra de túnels, galeries, conduccions subterrànies o preses.

5. PRINCIPIS GENERALS APLICABLES DURANT L'EXECUCIÓ DE L'OBRA.

L'article 10 del RD 1627/1997 estableix que s'aplicaran els principis d'acció preventiva recollits en l'art. 15è de la "Ley de Prevención de Riesgos Laborales (Ley 31/1995, de 8 de noviembre)" durant l'execució de l'obra i en particular en les següents activitats:

- El manteniment de l'obra en bon estat d'ordre i neteja
- L'elecció de l'emplaçament dels llocs i àrees de treball, tenint en compte les seves condicions d'accés i la determinació de les vies o zones de desplaçament o circulació



- La manipulació dels diferents materials i la utilització dels mitjans auxiliars
- El manteniment, el control previ a la posada en servei i el control periòdic de les Instal·lacions i dispositius necessaris per a l'execució de l'obra, amb objecte de corregir els defectes que poguessin afectar a la seguretat i salut dels treballadors
- La delimitació i condicionament de les zones d'emmagatzematge i dipòsit dels diferents materials, en particular si es tracta de matèries i substàncies perilloses
- La recollida dels materials perillosos utilitzats
- L'emmagatzematge i l'eliminació o evacuació de residus i runes
- L'adaptació en funció de l'evolució de l'obra del període de temps efectiu que s'haurà de dedicar a les diferents feines o fases del treball
- La cooperació entre els contractistes, sots-contractistes i treballadors autònoms
- Les interaccions i incompatibilitats amb qualsevol altre tipus de feina o activitat que es realitzi a l'obra o prop de l'obra

Els principis d'acció preventiva establerts a l'article 15è de la Llei 31/95 són els següents:

L'empresari aplicarà les mesures que integren el deure general de prevenció, d'acord amb els següents principis generals:

- Evitar riscos
- Avaluar els riscos que no es puguin evitar
- Combatre els riscos a l'origen
- Adaptar el treball a la persona, en particular amb el que respecta a la concepció dels llocs de treball, l'elecció dels equips i els mètodes de treball i de producció, per tal de reduir el treball monòton i repetitiu i reduir els efectes del mateix a la salut
- Tenir en compte l'evolució de la tècnica
- Substituir allò que és perillós per allò que tingui poc o cap perill
- Planificar la prevenció, buscant un conjunt coherent que integri la tècnica, l'organització del treball, les condicions de treball, les relacions socials i la influència dels factors ambientals en el treball
- Adoptar mesures que posin per davant la protecció col·lectiva a la individual
- Donar les degudes instruccions als treballadors

L'empresari tindrà en consideració les capacitats professionals dels treballadors en matèria de seguretat i salut en el moment d'encomanar les feines

L'empresari adoptarà les mesures necessàries per garantir que només els treballadors que hagin rebut informació suficient i adequada puguin accedir a les zones de risc greu i específic

L'efectivitat de les mesures preventives haurà de preveure les distraccions i imprudències no temeràries que pugués cometre el treballador. Per a la seva aplicació es tindran en compte els riscos addicionals que poguessin implicar determinades mesures preventives, que només podran adoptar-se quan la magnitud dels esmentats riscos sigui substancialment inferior a les dels que es pretén controlar i no existeixin alternatives més segures

Podran concertar operacions d'assegurances que tinguin com a finalitat garantir com a àmbit de cobertura la previsió de riscos derivats del treball, l'empresa respecte dels seus treballadors, els treballadors autònoms respecte d'ells mateixos i les societats cooperatives respecte els socis, l'activitat dels quals consisteixi en la prestació del seu treball personal.

6. IDENTIFICACIÓ DE RISCOS.

Sense perjudici de les disposicions mínimes de Seguretat i Salut aplicables a l'obra establertes a l'annex IV del Reial Decret 1627/1997 de 24 d'octubre, s'enumeren a continuació els riscos particulars de diferents treballs d'obra, tot i considerant que alguns d'ells es poden donar durant tot el procés d'execució de l'obra o bé ser aplicables a d'altres feines.

S'haurà de tenir especial cura en els riscos més usuals a les obres, com ara són, caigudes, talls, cremades, erosions i cops, havent-se d'adoptar en cada moment la postura més adient pel treball que es realitzi.

A més, s'ha de tenir en compte les possibles repercussions a les estructures d'edificació veïnes i tenir cura en minimitzar en tot moment el risc d'incendi.

Tanmateix, els riscos relacionats s'hauran de tenir en compte pels previsibles treballs posteriors (reparació, manteniment...).

6.1. MITJANS I MAQUINARIA

- Atropellaments, topades amb altres vehicles, atrapades
- Interferències amb Instal·lacions de subministrament públic (aigua, llum, gas...)
- Desplom i/o caiguda de maquinària d'obra (sitges, grues...)
- Riscos derivats del funcionament de grues
- Caiguda de la càrrega transportada
- Generació excessiva de pols o emanació de gasos tòxics
- Caigudes des de punts alts i/o des d'elements provisionals d'accés (escales, plataformes)
- Cops i ensopegades
- Caiguda de materials, rebots
- Ambient excessivament sorollós
- Contactes elèctrics directes o indirectes
- Accidents derivats de condicions atmosfèriques

6.2. TREBALLS PREVIS

- Interferències amb Instal·lacions de subministrament públic (aigua, llum, gas...)
- Caigudes des de punts alts i/o des d'elements provisionals d'accés (escales, plataformes)
- Cops i ensopegades
- Caiguda de materials, rebots
- Sobre esforços per postures incorrectes
- Bolcada de piles de materials



- Riscos derivats de l'emmagatzematge de materials (temperatura, humitat, reaccions químiques)

6.3. ENDERROCS

- Interferències amb Instal·lacions de subministrament públic (aigua, llum, gas...)
- Generació excessiva de pols o emanació de gasos tòxics
- Projecció de partícules durant els treballs
- Caigudes des de punts alts i/o des d'elements provisionals d'accés (escales, plataformes)
- Contactes amb materials agressius
- Talls i punxades
- Cops i ensopegades
- Caiguda de materials, rebots
- Ambient excessivament sorollós
- Fallida de l'estructura
- Sobre esforços per postures incorrectes
- Acumulació i baixada de runes

6.4. MOVIMENTS DE TERRES I EXCAVACIONS

- Interferències amb Instal·lacions de subministrament públic (aigua, llum, gas...)
- Generació excessiva de pols o emanació de gasos tòxics
- Caigudes des de punts alts i/o des d'elements provisionals d'accés (escales, plataformes)
- Cops i ensopegades
- Despreniment i/o esllavissament de terres i/o roques
- Caiguda de materials, rebots
- Ambient excessivament sorollós
- Desplom i/o caiguda de les murs de contenció, pous i rases
- Desplom i/o caiguda de les edificacions veïnes
- Accidents derivats de condicions atmosfèriques
- Sobre esforços per postures incorrectes
- Riscos derivats del desconeixement del sòl a excavar

6.5. FONAMENTS

- Interferències amb Instal·lacions de subministrament públic (aigua, llum, gas...)
- Projecció de partícules durant els treballs

- Caigudes des de punts alts i/o des d'elements provisionals d'accés (escales, plataformes)
- Contactes amb materials agressius
- Talls i punxades
- Cops i ensopegades
- Caiguda de materials, rebots
- Ambient excessivament sorollós
- Desplom i/o caiguda de les murs de contenció, pous i rases
- Desplom i/o caiguda de les edificacions veïnes
- Despreniment i/o esllavissament de terres i/o roques
- Contactes elèctrics directes o indirectes
- Sobre esforços per postures incorrectes
- Fallides d'encofrats
- Fallides de recalçaments
- Generació excessiva de pols o emanació de gasos tòxics
- Bolcada de piles de material
- Riscos derivats de l'emmagatzematge de materials (temperatura, humitat, reaccions químiques)

6.6. ESTRUCTURA

- Interferències amb Instal·lacions de subministrament públic (aigua, llum, gas...)
- Projecció de partícules durant els treballs
- Caigudes des de punts alts i/o des d'elements provisionals d'accés (escales, plataformes)
- Contactes amb materials agressius
- Talls i punxades
- Cops i ensopegades
- Caiguda de materials, rebots
- Ambient excessivament sorollós
- Contactes elèctrics directes o indirectes
- Sobre esforços per postures incorrectes
- Fallides d'encofrats
- Generació excessiva de pols o emanació de gasos tòxics
- Bolcada de piles de material
- Riscos derivats de l'emmagatzematge de materials (temperatura, humitat, reaccions químiques)





- Riscos derivats de l'accés a les plantes
- Riscos derivats de la pujada i recepció dels materials

6.7. RAM DE PALETA

- Generació excessiva de pols o emanació de gasos tòxics
- Projecció de partícules durant els treballs
- Caigudes des de punts alts i/o des d'elements provisionals d'accés (escales, plataformes)
- Contactes amb materials agressius
- Talls i punxades
- Cops i ensopegades
- Caiguda de materials, rebots
- Ambient excessivament sorollós
- Sobre esforços per postures incorrectes
- Bolcada de piles de material
- Riscos derivats de l'emmagatzematge de materials (temperatura, humitat, reaccions químiques)

6.8. COBERTA

- Interferències amb Instal·lacions de subministrament públic (aigua, llum, gas...)
- Projecció de partícules durant els treballs
- Caigudes des de punts alts i/o des d'elements provisionals d'accés (escales, plataformes)
- Contactes amb materials agressius
- Talls i punxades
- Cops i ensopegades
- Caiguda de materials, rebots
- Ambient excessivament sorollós
- Sobre esforços per postures incorrectes
- Generació excessiva de pols o emanació de gasos tòxics
- Caigudes de pals i antenes
- Bolcada de piles de material
- Riscos derivats de l'emmagatzematge de materials (temperatura, humitat, reaccions químiques)

6.9. REVESTIMENTS I ACABATS

- Generació excessiva de pols o emanació de gasos tòxics

- Projecció de partícules durant els treballs
- Caigudes des de punts alts i/o des d'elements provisionals d'accés (escales, plataformes)
- Contactes amb materials agressius
- Talls i punxades
- Cops i ensopegades
- Caiguda de materials, rebots
- Sobre esforços per postures incorrectes
- Bolcada de piles de material
- Riscos derivats de l'emmagatzematge de materials (temperatura, humitat, reaccions químiques)

6.10. INSTAL·LACIONS

- Interferències amb Instal·lacions de subministrament públic (aigua, llum, gas...)
- Caigudes des de punts alts i/o des d'elements provisionals d'accés (escales, plataformes)
- Talls i punxades
- Cops i ensopegades
- Caiguda de materials, rebots
- Emanacions de gasos en obertures de pous morts
- Contactes elèctrics directes o indirectes
- Sobre-esforços per postures incorrectes
- Caigudes de pals i antenes

7. RELACIÓ NO EXHAUSTIVA DELS TREBALLS QUE IMPLIQUEN RISCOS ESPECIALS

(ANNEX II DEL RD 1627/1997)

- Treballs amb riscos especialment greus de sepultament, enfonsament o caiguda d'altura, per les particulars característiques de l'activitat desenvolupada, els procediments aplicats o l'entorn del lloc de treball
- Treballs en els quals l'exposició a agents químics o biològics suposi un risc d'especial gravetat, o pels quals la vigilància específica de la salut dels treballadors sigui legalment exigible
- Treballs amb exposició a radiacions ionitzants pels quals la normativa específica obligui a la delimitació de zones controlades o vigilades
- Treballs en la proximitat de línies elèctriques d'alta tensió
- Treballs que exposin a risc d'ofegament per immersió
- Obres d'excavació de túnels, pous i altres treballs que suposin moviments de terres subterrànies
- Treballs realitzats en immersió amb equip subaquàtic



- Treballs realitzats en cambres d'aire comprimit
- Treballs que impliquin l'ús d'explosius
- Treballs que requereixin muntar o desmuntar elements prefabricats pesats

8. MESURES DE PREVENCIÓ I PROTECCIÓ

Com a criteri general primaran les proteccions col·lectives en front de les individuals. A més, s'hauran de mantenir en bon estat de conservació els medis auxiliars, la maquinària i les eines de treball. D'altra banda els medis de protecció hauran d'estar homologats segons la normativa vigent.

Tanmateix, les mesures relacionades s'hauran de tenir en compte pe als previsibles treballs posteriors (reparació, manteniment...).

8.1. MESURES DE PROTECCIÓ COL·LECTIVA

- Organització i planificació dels treballs per evitar interferències entre les diferents feines i circulacions dins l'obra
- Senyalització de les zones de perill
- Preveure el sistema de circulació de vehicles i la seva senyalització, tant a l'interior de l'obra com en relació amb els vials exteriors
- Deixar una zona lliure a l'entorn de la zona excavada pel pas de maquinària
- Immobilització de camions mitjançant falques i/o topalls durant les tasques de càrrega i descàrrega
- Respectar les distàncies de seguretat amb les Instal·lacions existents
- Els elements de les Instal·lacions han d'estar amb les seves proteccions aïllants
- Fonamentació correcta de la maquinària d'obra
- Muntatge de grues fet per una empresa especialitzada, amb revisions periòdiques, control de la càrrega màxima, delimitació del radi d'acció, frenada, blocatge, etc
- Revisió periòdica i manteniment de maquinària i equips d'obra
- Sistema de rec que impedeixi l'emissió de pols en gran quantitat
- Comprovació de l'adequació de les solucions d'execució a l'estat real dels elements (subsòl, edificacions veïnes)
- Comprovació d'apuntaments, condicions d'estrebats i pantalles de protecció de rases
- Utilització de paviments antilliscants.
- Col·locació de baranes de protecció en llocs amb perill de caiguda.
- Col·locació de xarxes en forats horitzontals
- Protecció de forats i façanes per evitar la caiguda d'objectes (xarxes, lones)
- Ús de canalitzacions d'evacuació de runes, correctament instal·lades
- Ús d'escales de mà, plataformes de treball i bastides
- Col·locació de plataformes de recepció de materials en plantes altes

8.2. MESURES DE PROTECCIÓ INDIVIDUAL

- Utilització de caretes i ulleres homologades contra la pols i/o projecció de partícules
- Utilització de calçat de seguretat
- Utilització de casc homologat
- A totes les zones elevades on no hi hagi sistemes fixes de protecció caldrà establir punts d'ancoratge segurs per poder subjectar-hi el cinturó de seguretat homologat, la utilització del qual serà obligatòria
- Utilització de guants homologats per evitar el contacte directe amb materials agressius i minimitzar el risc de talls i punxades
- Utilització de protectors auditius homologats en ambients excessivament sorollosos
- Utilització de mandils
- Sistemes de subjecció permanent i de vigilància per més d'un operari en els treballs amb perill d'intoxicació. Utilització d'equips de subministrament d'aire

8.3. MESURES DE PROTECCIÓ A TERCERS

- Tancament, senyalització i enllumenat de l'obra. Cas que el tancament envaeixi la calçada s'ha de preveure un passadís protegit pel pas de vianants. El tancament ha d'impedir que persones alienes a l'obra puguin entrar
- Preveure el sistema de circulació de vehicles tant a l'interior de l'obra com en relació amb els vials exteriors
- Immobilització de camions mitjançant falques i/o topalls durant les tasques de càrrega i descàrrega
- Comprovació de l'adequació de les solucions d'execució a l'estat real dels elements (subsòl, edificacions veïnes)
- Protecció de forats i façanes per evitar la caiguda d'objectes (xarxes, lones)

9. MEDICINA PREVENTIVA I PRIMERS AUXILIS.

9.1. FARMACIOLES

Es disposarà una farmaciola en cada lloc de treball amb el material especificat en El R. D. 486/97. Es deurà situar en un lloc ben visible i està convenientment senyalitzat. Es revisarà periòdicament (per exemple mensualment) i s'anirà reposant tan aviat com caduqui o sigui utilitzat.

9.2. ASSISTÈNCIA A ACCIDENTS

S'informarà en l'obra de l'emplaçament dels Centres Mèdics (Serveis propis, Mutualitats Laborals, Ambulatoris, etc.) on s'haurà de traslladar als accidentats per al seu més ràpid i efectiu tractament. És molt convenient disposar a l'obra, i en lloc ben visible, d'una llista amb els telèfons i direccions dels Centres assignats per urgències, ambulàncies, taxis, etc. per garantir un ràpid transport dels possibles accidentats als Centres d'assistència.

9.3. RECONeixEMENT MÈDIC

Tot el personal que comenci a treballar a l'obra, haurà de passar un reconeixement mèdic previ al treball, que serà repetit en el període d'un any. S'analitzarà l'aigua destinada al consum dels treballadors per garantir la seva potabilitat, si no prové de la xarxa d'abastament de la població.



10. SERVEIS COMUNS

Es destinarà un mòdul prefabricat que disposarà de vestuari, menjador i serveis sanitaris.

11. CONDICIONS DE L'ENTORN.

Abans d'iniciar l'obra es definirà els accessos a la mateixa i les vies de circulació. Els accessos seran adequats i segurs. D'ésser possible es separaran els accessos de vehicles dels de les persones.

Es disposarà de material auxiliar que senyalitzi les maniobres de maquinària i camions.

En quan a les condicions d'enllumenat les obres es realitzaran en llum solar, i per tant no hi hauran problemes d'enllumenat.

Es senyalitzaran, d'acord amb la normativa vigent, l'enllaç amb les carreteres i camins i desviaments a realitzar, prenent les mesures de seguretat que cada cas requereixi.

Es realitzaran els accessos naturals a l'obra, prohibint el pas a tota persona fora de la mateixa, col·locant, en el seu cas, els tancaments necessaris.

12. CONDICIONS DE LA TIPOLOGIA I CARACTERÍSTIQUES DEL MATERIALS.

La característica i tipologia d'aquest materials es descriuen al projecte d'obra.

13. FORMACIÓ.

Tot el personal ha de rebre, quan ingressa a l'obra, una exposició dels mètodes i els riscos que aquest poguessin comportar, conjuntament amb les mesures de seguretat que deurien emprar.

Escollint al personal més qualificat, s'impartirà cursos de socorrisme i primers auxilis, de forma que tots els talls disposin d'algun socorrista.

14. NORMATIVA APLICABLE

DISPOSICIONES MÍNIMAS DE SEGURIDAD Y DE SALUD QUE DEBEN APLICARSE EN LAS OBRAS DE CONSTRUCCIÓN TEMPORALES O MÓVILES Directiva 92/57/CEE 24 Junio(DOCE: 26/08/92)
DISPOSICIONES MÍNIMAS DE SEGURIDAD Y DE SALUD EN LAS OBRAS DE CONSTRUCCIÓN RD 1627/1997. 24 octubre (BOE 25/10/97) Transposició de la Directiva 92/57/CEE
LEY DE PREVENCIÓN DE RIESGOS LABORALES Ley 31/1995. 8 noviembre(BOE: 10/11/95) REFORMA DEL MARCO NORMATIVO DE LA PREVENCIÓN DE RIESGOS LABORALES Ley 54/2003. 12 diciembre (BOE 13/12/2003)
REGLAMENTO DE LOS SERVICIOS DE PREVENCIÓN RD 39/1997, 17 de enero(BOE: 31/01/97) i les seves modificacions
MODIFICACIÓN RD 39/1997; RD 1109/2007, Y EL RD 1627/1997 RD 337/2010 (BOE 23/3/2010)

REQUISITOS Y DATOS QUE DEBEN REUNIR LAS COMUNICACIONES DE APERTURA O DE REANUDACIÓN DE ACTIVIDADES EN LOS CENTROS DE TRABAJO Orden TIN/1071/2010 (BOE 1/5/2010)
DISPOSICIONES MÍNIMAS DE SEGURIDAD Y SALUD PARA LA UTILIZACIÓN POR LOS TRABAJADORES DE LOS EQUIPOS DE TRABAJO EN MATERIA DE TRABAJOS TEMPORALES EN ALTURA RD 2177/2004, de 12 de noviembre (BOE: 13/11/2004)
DISPOSICIONES MÍNIMAS EN MATERIA DE SEÑALIZACIÓN, DE SEGURIDAD Y SALUD EN EL TRABAJO RD 485/1997. 14 abril (BOE: 23/04/1997)
DISPOSICIONES MÍNIMAS DE SEGURIDAD Y SALUD EN LOS LUGARES DE TRABAJO En el capítulo 1 exclou les obres de construcció, però el RD 1627/1997 l'esmenta en quant a escales de mà. Modifica i deroga alguns capítols de la "Ordenanza de Seguridad e Higiene en el trabajo" (O. 09/03/1971) RD 486/1997, 14 de abril (BOE: 23/04/1997)
LEY REGULADORA DE LA SUBCONTRATACIÓN EN EL SECTOR DE LA CONSTRUCCIÓN LEY 32/2006 (BOE 19/10/2006)
MODIFICACION DEL RD 39/1997, POR EL QUE SE APRUEBA EL REGLAMENTO DE LOS SERVICIOS DE PREVENCIÓN Y EL RD 1627/97, POR EL QUE SE ESTABLECEN LAS DISPOSICIONES MÍNIMAS DE SEGURIDAD Y SALUD EN LAS OBRAS DE CONSTRUCCIÓN RD 604 / 2006(BOE 29/05/2006)
DISPOSICIONES MÍNIMAS DE SEGURIDAD Y SALUD RELATIVAS A LA MANIPULACIÓN MANUAL DE CARGAS QUE ENTRAÑE RIESGOS, EN PARTICULAR DORSO LUMBARES, PARA LOS TRABAJADORES RD 487/1997 (BOE 23/04/1997)
DISPOSICIONES MÍNIMAS DE SEGURIDAD Y SALUD RELATIVAS AL TRABAJO CON EQUIPOS QUE INCLUYEN PANTALLAS DE VISUALIZACIÓN R.D. 488/97. (BOE: 23/04/97)
PROTECCIÓN DE LOS TRABAJADORES CONTRA LOS RIESGOS RELACIONADOS CON LA EXPOSICIÓN A AGENTES BIOLÓGICOS DURANTE EL TRABAJO R.D. 664/1997. (BOE: 24/05/97)
PROTECCIÓN DE LOS TRABAJADORES CONTRA LOS RIESGOS RELACIONADOS CON LA EXPOSICIÓN A AGENTES CANCERÍGENOS DURANTE EL TRABAJO R.D. 665/1997 (BOE: 24/05/97)
DISPOSICIONES MÍNIMAS DE SEGURIDAD Y SALUD, RELATIVAS A LA UTILIZACIÓN POR LOS TRABAJADORES DE EQUIPOS DE PROTECCIÓN INDIVIDUAL R.D. 773/1997.(BOE: 12/06/97)
DISPOSICIONES MÍNIMAS DE SEGURIDAD Y SALUD PARA LA UTILIZACIÓN POR LOS TRABAJADORES DE LOS EQUIPOS DE TRABAJO R.D. 1215/1997. (BOE: 07/08/97)



PROTECCIÓN A LOS TRABAJADORES FRENTE A LOS RIESGOS DERIVADOS DE LA EXPOSICIÓN AL RUIDO DURANTE EL TRABAJO R.D. 1316/1989 (BOE: 02/11/89)
PROTECCIÓN CONTRA RIESGO ELÉCTRICO R.D. 614/2001 (BOE: 21/06/01)
REGLAMENTO DE SEGURIDAD E HIGIENE DEL TRABAJO EN LA INDUSTRIA DE LA CONSTRUCCIÓN O. de 20 de mayo de 1952 (BOE: 15/06/52) i les seves modificacions posteriors
ORDENANZA DEL TRABAJO PARA LAS INDUSTRIAS DE LA CONSTRUCCIÓN, VIDRIO Y CERÁMICA O. de 28 de agosto de 1970. ART. 1º A 4º, 183º A 291º Y ANEXOS I Y II (BOE: 05/09/70; 09/09/70) correcció d'errades: BOE: 17/10/70
SEÑALIZACIÓN, BALIZAMIENTO, LIMPIEZA Y TERMINACIÓN DE OBRAS FIJAS EN VÍAS FUERA DE POBLADO O. de 31 de agosto de 1987 (BOE: 18/09/87)
INSTRUCCIÓN TÉCNICA COMPLEMENTARIA MIE-AEM 2 DEL REGLAMENTO DE APARATOS DE ELEVACIÓN Y MANUTENCIÓN REFERENTE A GRÚAS-TORRE DESMONTABLES PARA OBRAS. R.D. 836/2003. 27 juny, (BOE: 17/07/03). vigent a partir del 17 d'octubre de 2003. (deroga la O. de 28 de junio de 1988 (BOE: 07/07/88) i la modificació: O. de 16 de abril de 1990 (BOE: 24/04/90))
DISPOSICIONES MÍNIMAS DE SEGURIDAD I SALUD APLICABLES A LOS TRABAJOS CON RIESGO DE AMIANTO RD 396/2006(BOE 11/04/2006)
ORDENANZA GENERAL DE SEGURIDAD E HIGIENE EN EL TRABAJO O. de 9 de marzo DE 1971 (BOE: 16 I 17/03/71) correcció d'errades (BOE: 06/04/71) modificació: (BOE: 02/11/89) derogats alguns capítols per: LEY 31/1995, RD 485/1997, RD 486/1997, RD 664/1997, RD 665/1997, RD 773/1997 I RD 1215/1997
S'APROVA EL MODEL DE LLIBRE D'INCIDÈNCIES EN OBRES DE CONSTRUCCIÓ O. de 12 de gener de 1998 (DOGC: 27/01/98)

EQUIPS DE PROTECCIÓ INDIVIDUAL
CASCOS NO METÁLICOS R. de 14 de diciembre de 1974 (BOE: 30/12/74): N.R. MT-1
PROTECTORES AUDITIVOS (BOE: 01/09/75): N.R. MT-2
PANTALLAS PARA SOLDADORES (BOE: 02/09/75): N.R. MT-3: modificació: BOE: 24/10/75
GUANTES AISLANTES DE ELECTRICIDAD (BOE: 03/09/75): N.R. MT-4 modificació: BOE: 25/10/75
CALZADO DE SEGURIDAD CONTRA RIESGOS MECÁNICOS (BOE: 04/09/75): N.R. MT-5 modificació: BOE: 27/10/75

BANQUETAS AISLANTES DE MANIOBRAS (BOE: 05/09/75): N.R. MT-6 modificació: BOE: 28/10/75
EQUIPOS DE PROTECCIÓN PERSONAL DE VIAS RESPIRATORIAS. NORMAS COMUNES Y ADAPTADORES FACIALES (BOE: 06/09/75): N.R. MT-7 modificació: BOE: 29/10/75
EQUIPOS DE PROTECCIÓN PERSONAL DE VIAS RESPIRATORIAS: FILTROS MECÁNICOS (BOE: 08/09/75): N.R. MT-8 modificació: BOE: 30/10/75
EQUIPOS DE PROTECCIÓN PERSONAL DE VIAS RESPIRATORIAS: MASCARILLAS AUTOFILTRANTES (BOE: 09/09/75): N.R. MT-9 modificació: BOE: 31/10/75
EQUIPOS DE PROTECCIÓN PERSONAL DE VIAS RESPIRATORIAS: FILTROS QUÍMICOS Y MIXTOS CONTRA AMONIACO (BOE: 10/09/75): N.R. MT-10 modificació: BOE: 01/11/75

Llers, Octubre de 2022

L'Enginyer autor del Projecte:

Marc Cucurella i Vilà

Enginyer Tècnic d'Obres Públiques

Col·legiat 12.216



II. ESQUEMES DE SEGURETAT



RETROCES PER ABOCAR LES TERRES

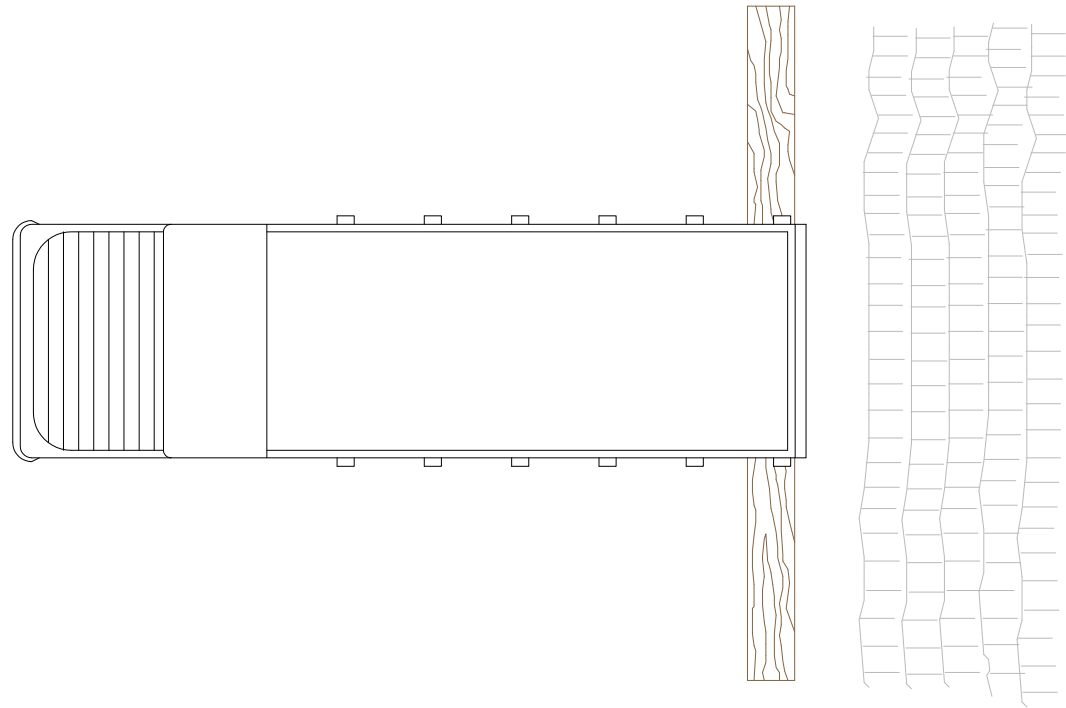

DELIMITACIÓ ZONES DE TREBALL

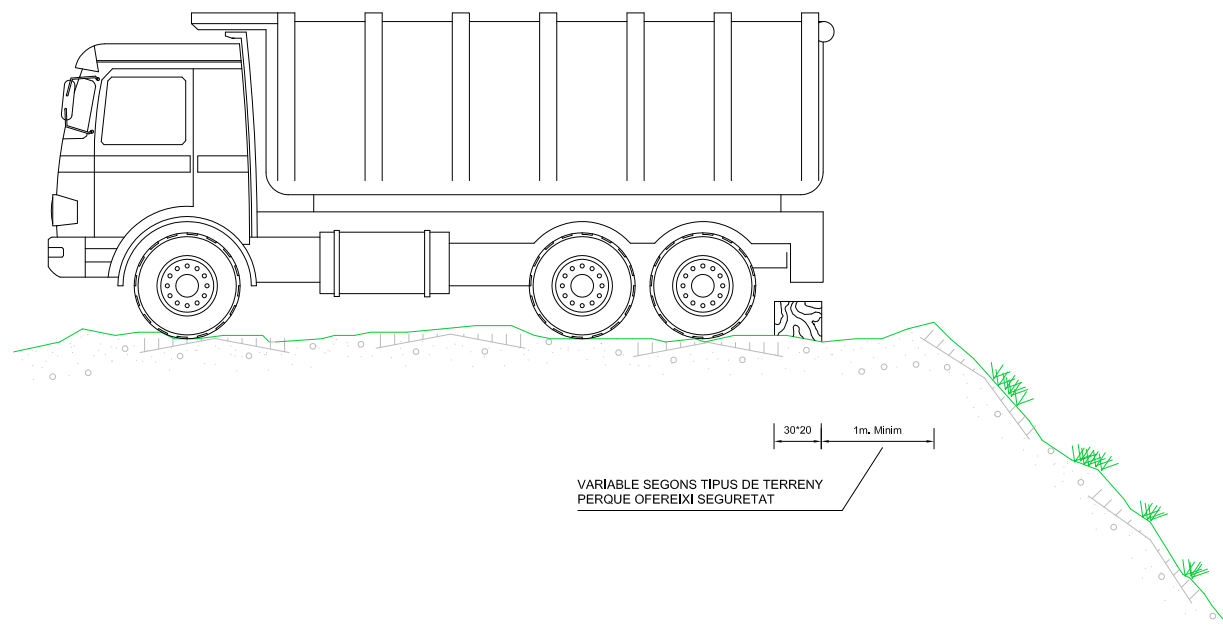
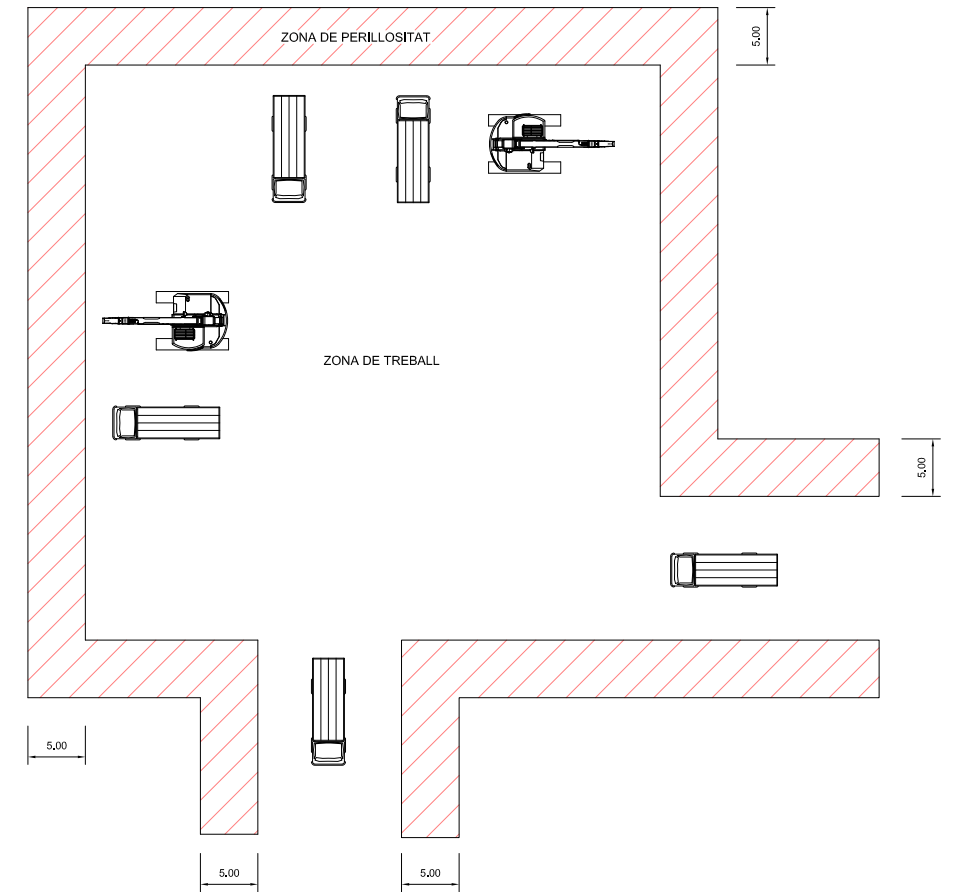

ESQUEMA PROTECCIÓ DE DESMUNTS I TERRAPLENS

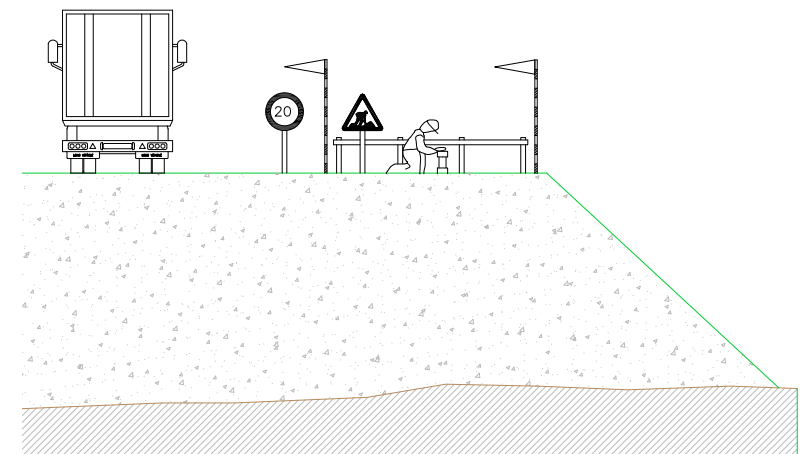

PROTECCIÓ EN FORATS I OBERTURES

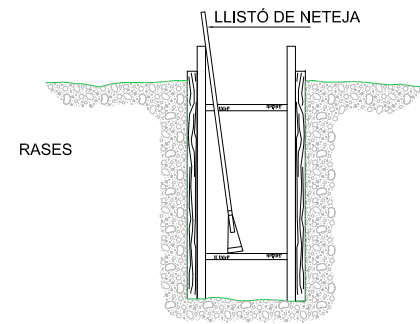
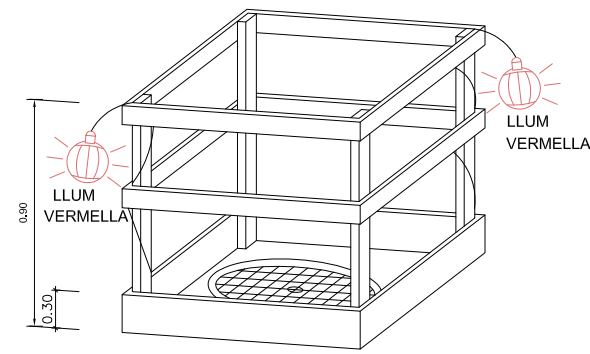

ESQUEMA DE PROTECCIÓ DE RASES

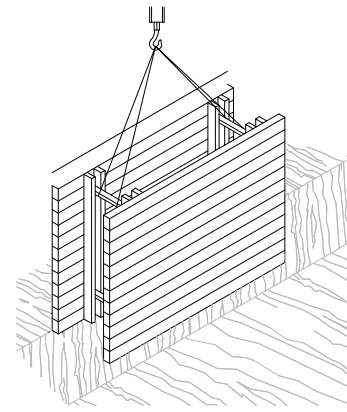

RASES

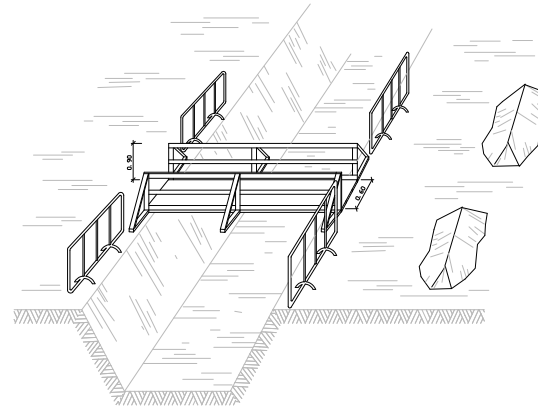

PROTECCIÓ PER A MURS DE CONTENCIÓ

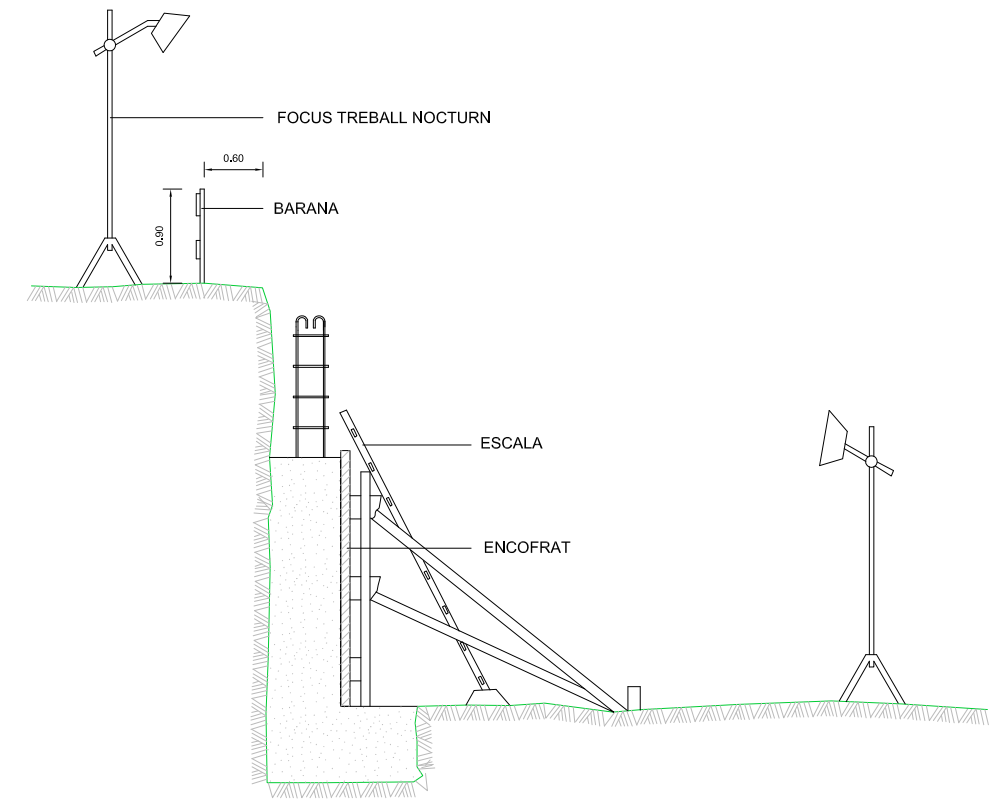

ESQUEMA DE PROTECCIÓ DE RASES

ESQUEMA APUNTAMENT RASES

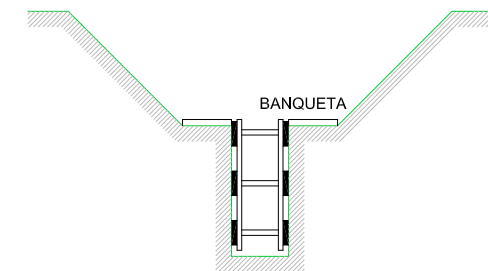
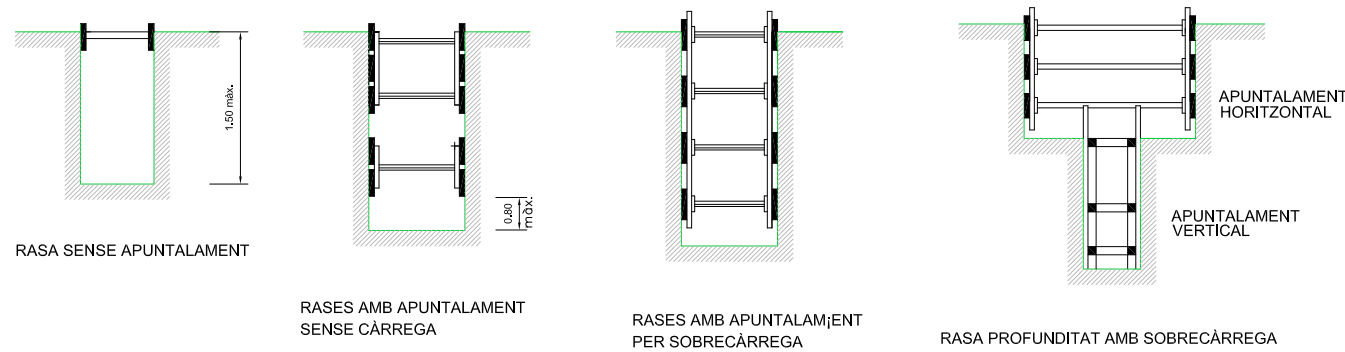

RASA AMB SOBRECÀRREGA LLEUGERA

AMPLADA DE RASES EN FUNCIÓ DE LA SEVA PROFUNDITAT. COM A MÍNIM L'ESMENTADA AMPLADA CAL QUE SIGUI DE:

- 0,50 m. FINS A 1,00 m. DE PROFUNDITAT
- 0,65 m. FINS A 2,00 m. DE PROFUNDITAT
- 0,75 m. FINS A 2,00 m. DE PROFUNDITAT
- 0,80 m. FINS A 3,00 m. DE PROFUNDITAT
- 0,90 m. FINS A 4,00 m. DE PROFUNDITAT
- 1,00 m. PER A MÉS DE 4,00 m. DE PROFUNDITAT

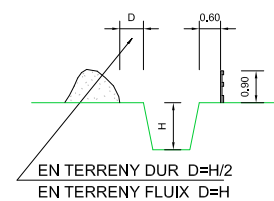
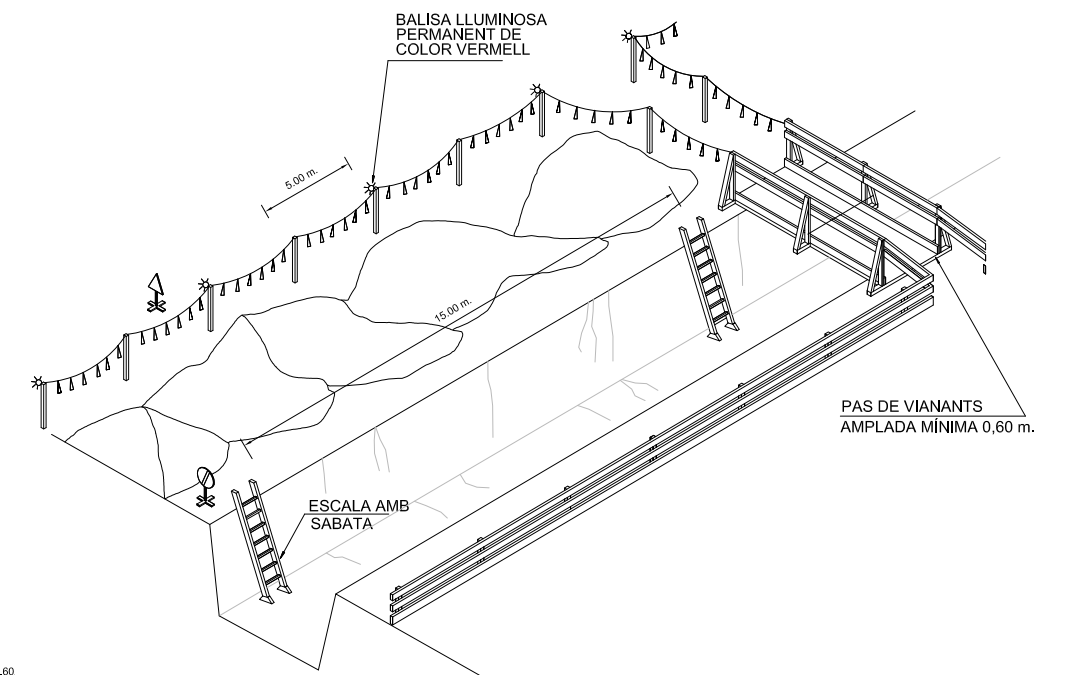

SENYAL DE PERFIL P-18



SENYAL DE PROHIBICIÓ INDICATIVA DE RISC

PLANTA BARRACONS TIPUS

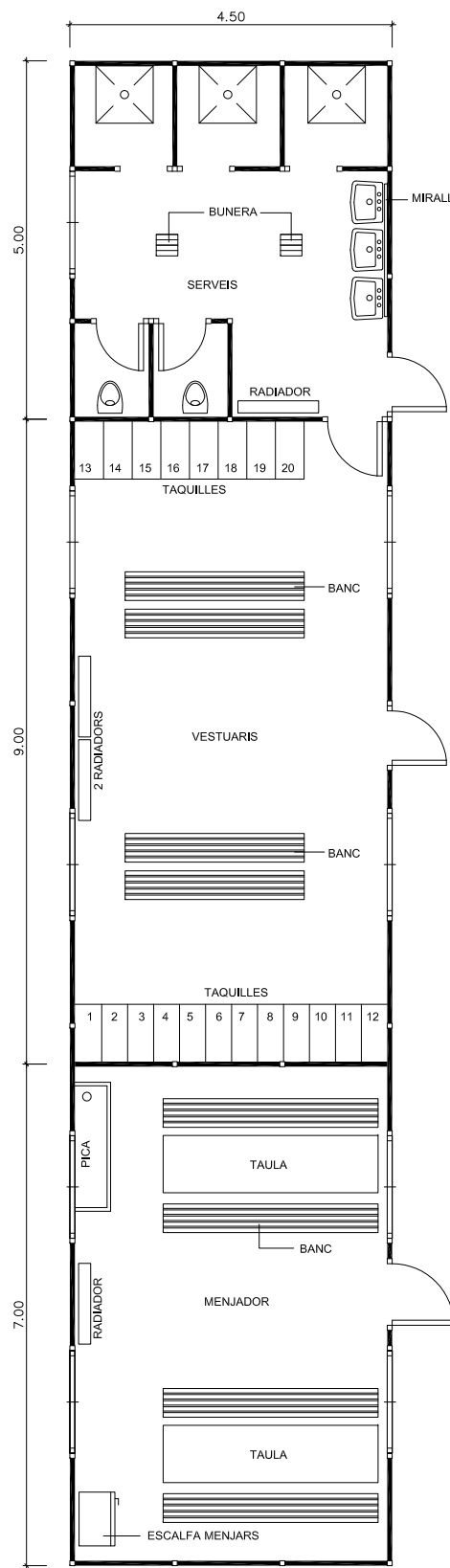

MODEL D'INSTAL·LACIÓ PER A UN MENJADOR, VESTUARIS I SERVEIS HIGIÈNICS DE L'OBRA. EL MÀXIM DE TREBALLADORS PREVIST ÉS DE 40.

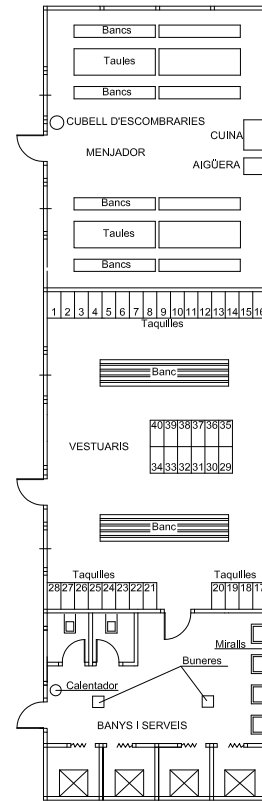

BARRACÓ BANYS

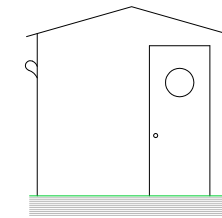

VISTA A

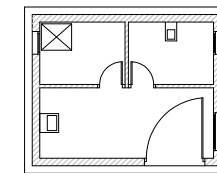

PLANTA



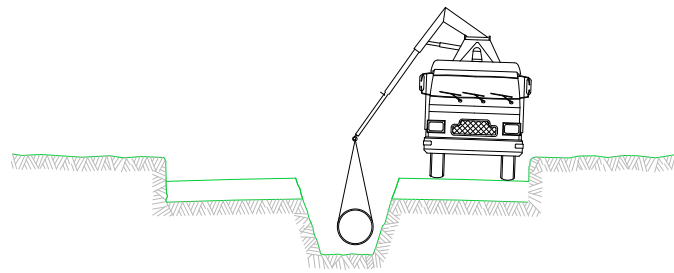

⑤ INSTAL·LACIÓ DE TUBS I FORMACIÓ DE POUS
 REPLÉ i COMPACTACIÓ POSTERIOR
 CREUAMENT DE VIALS
 EMBORNALS i ESCOMESES CLAVEGUERAM

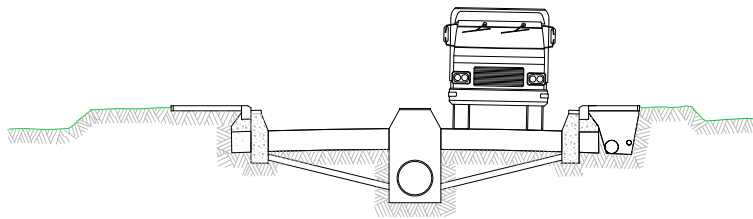

⑥ SOTS BASE GRANULAR
 ENCINTAT, VORADES i RIGOLES
 INSTAL·LACIÓ DE SERVEIS GENERALS

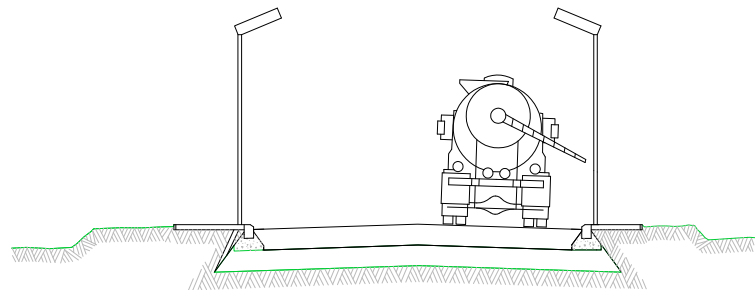

⑦ BASE GRANULAR
 FORMIGONAT VORERES i ESCOSELLS D' ARBRES
 INSTAL·LACIÓ ENLLUMENAT

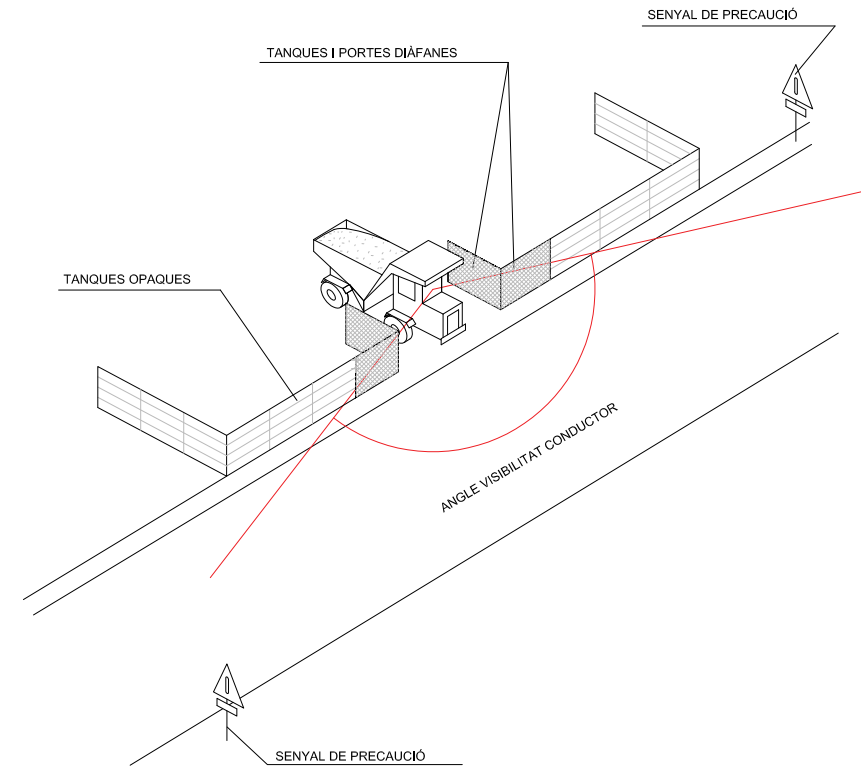

SENYALITZACIÓ EN TALLS DE CARRERS AMB DESVIAMENT



ALÇADA DELS SENYALS
 De la part inferior del senyal al terra, 1 m.
 Mides recomanables

	Calçades sense arcen	Calçades amb arcen	Autopistes Autovies
Discos Ø cm.	60	90	120
Triangles L	70-90	90-175	175
Quadrats L	60	90	120
Panel·ls	80x40	165x45	195x95
Cons	60	50x70	70x90

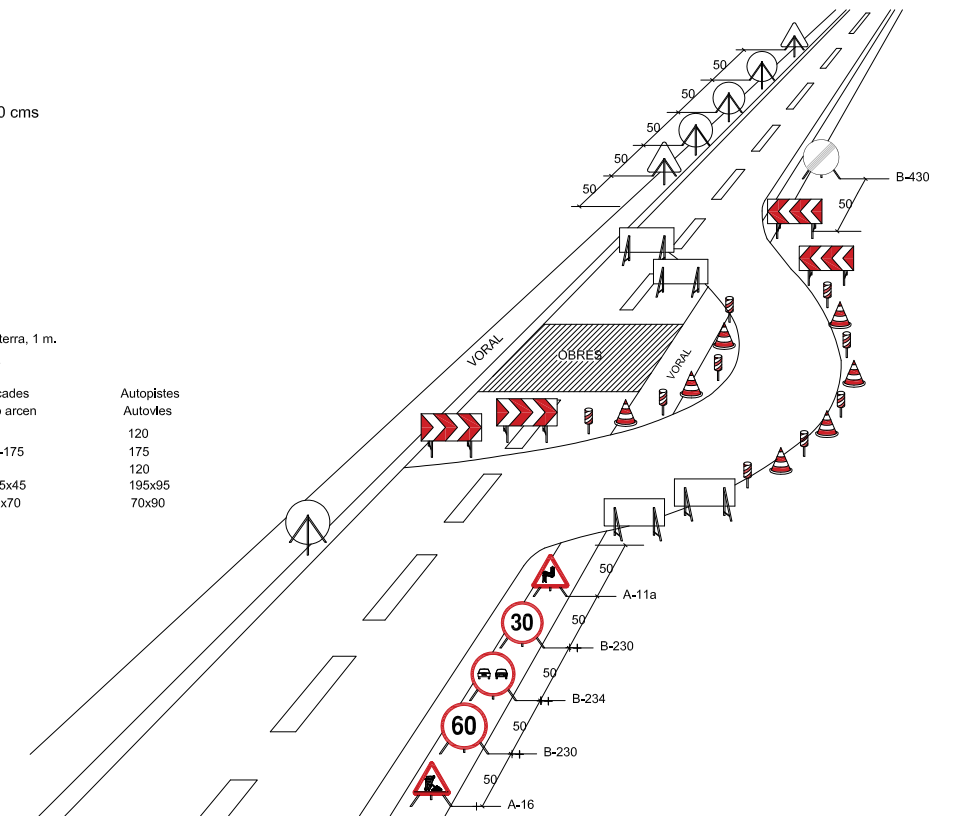

DISTÀNCIES RELATIVES A LA POSADA A L'OBRA DE MÀQUINES PRÒXIMES A LÍNIES ELÈCTRIQUES AÈRIES

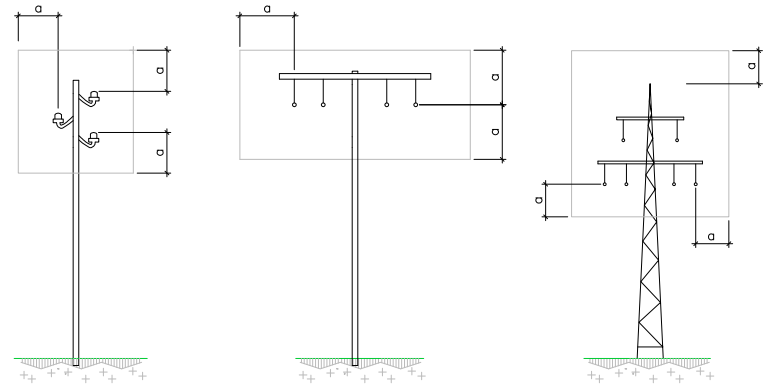

a=2.00m.
FINS A 50.000 V
SI LA DISTÀNCIA ENTRE ELS
PALS NO SUPERA ELS 50.00m.

a=3.00m.
FINS A 50.000 V
SI LA DISTÀNCIA ENTRE ELS
PALS NO SUPERA ELS 50.00m.

a=5.00m.
PER SOBRE DE 50.000 V

ESQUEMA PAS PER SOTA DE LÍNIES AÈRIES DE BAIXA TENSÍO

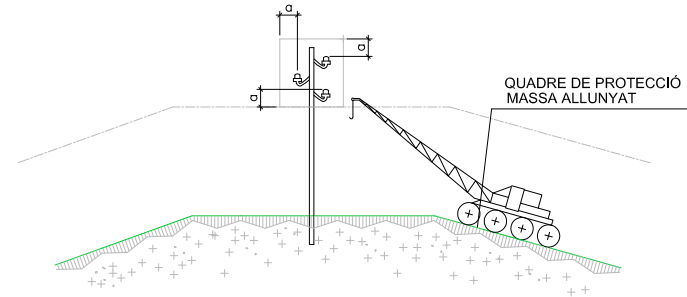

a = DISTÀNCIES MÍNIMES DE SEURETAT
BAIXA TENSÍO a ≥ 1m.
ALTA TENSÍO a ≥ 3m. FINS A 57.000 V.
a ≥ 5m. MÉS DE 57.000 V.

PÒRTIC D'ABALISAMENT DE LÍNIES ELÈCTRIQUES AÈRIES
h=PAS LLIURE

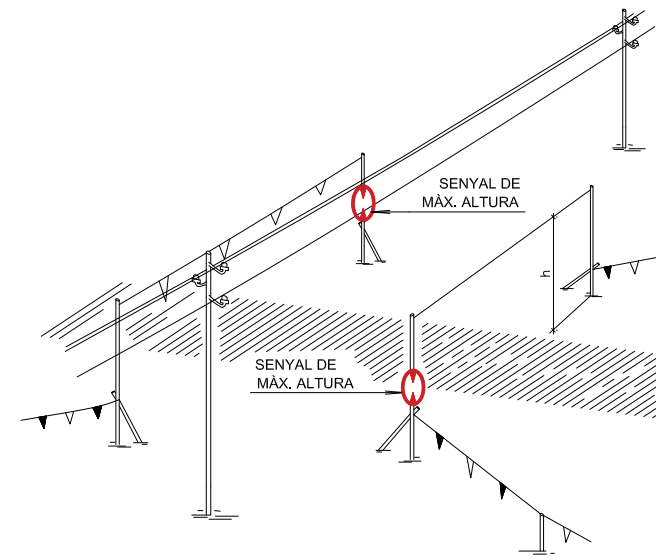

DETALL PÒRTIC ABALISAMENT

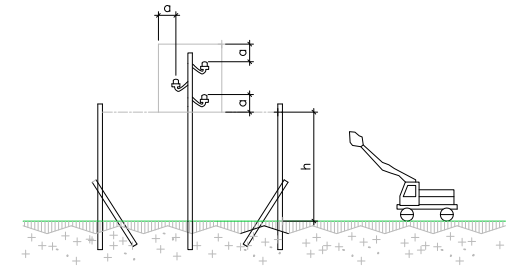

PÒRTIC D'ABALISAMENT DE LÍNIES ELÈCTRIQUES AÈRIES

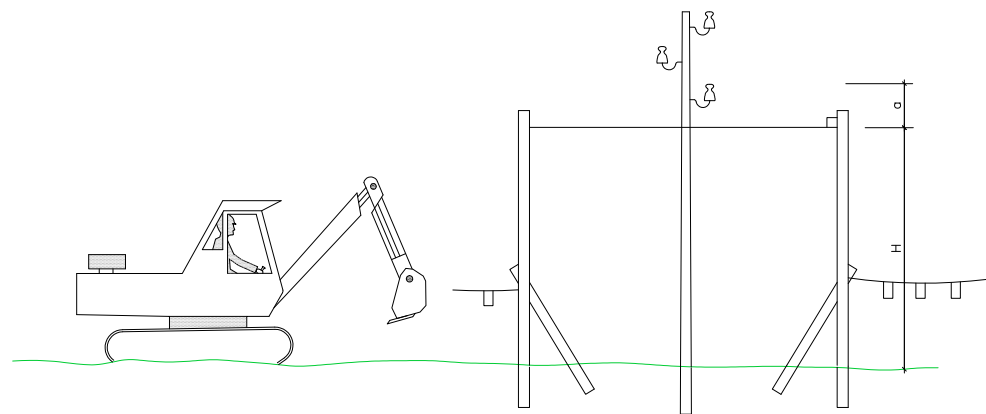

$H = D - a$
D = ALTURA MÍNIMA DE LA LÍNIA AL TERRA
a = DISTÀNCIA MÍNIMA DE SEURETAT
H = ALTURA LLIURE

INTERFERÈNCIA DE GRUA AMB LÍNIA ELÈCTRICA AÈRIA DE A.T.

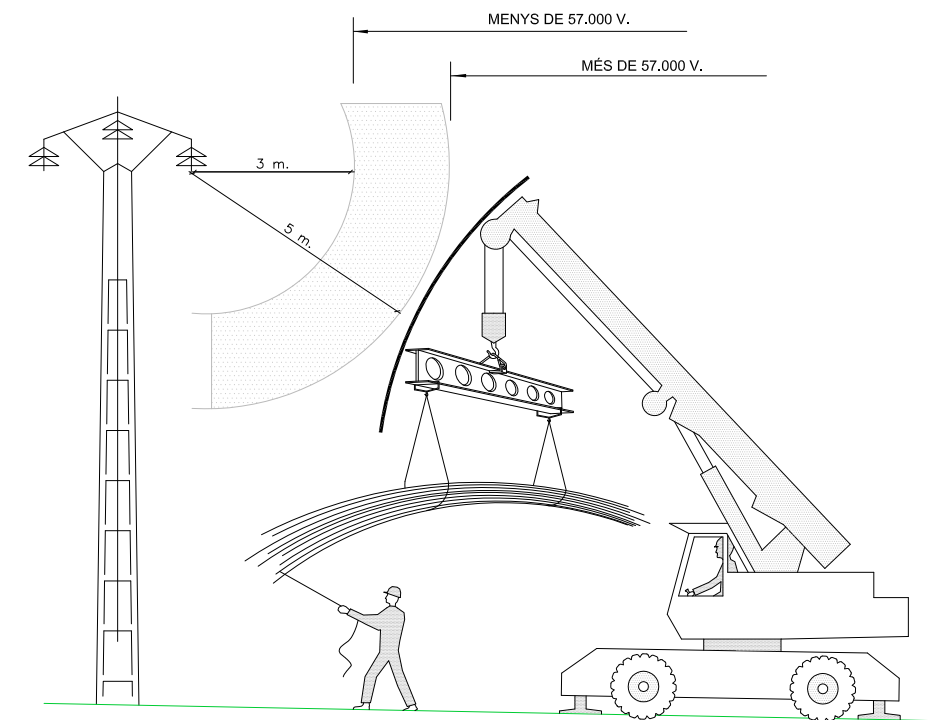

PROTECCIÓ DEL GRUP ELECTROGEN EN ESTRELLA

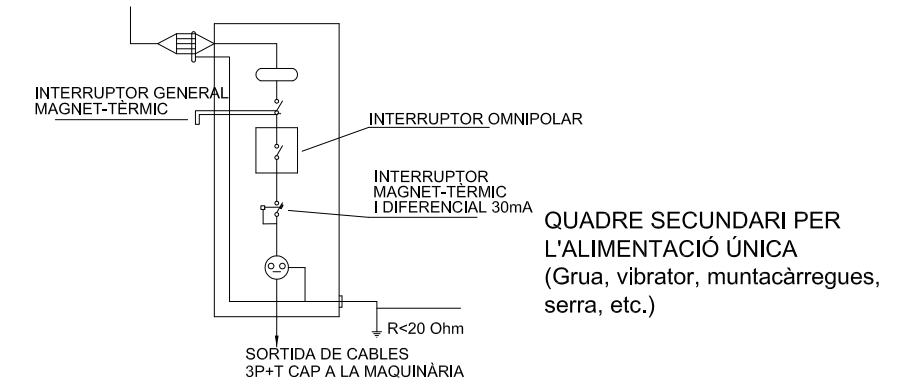
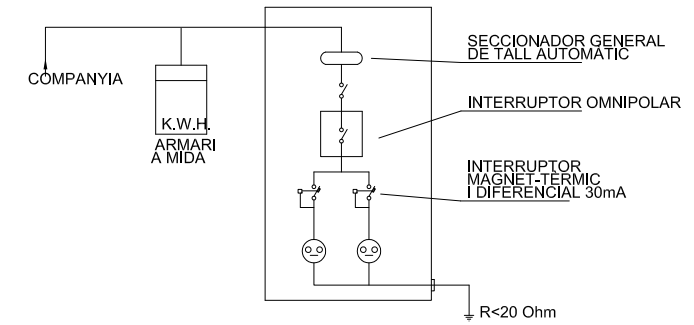
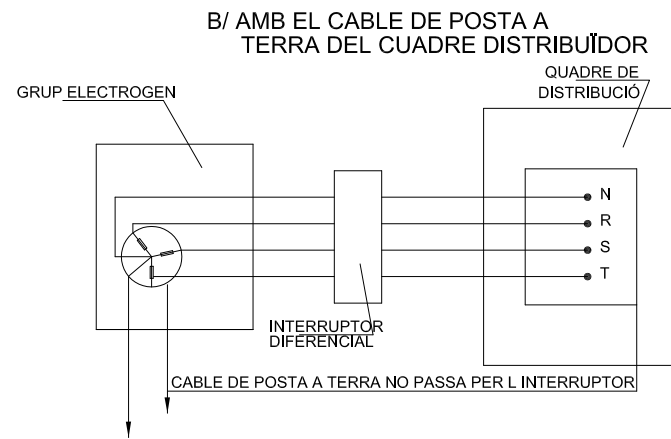
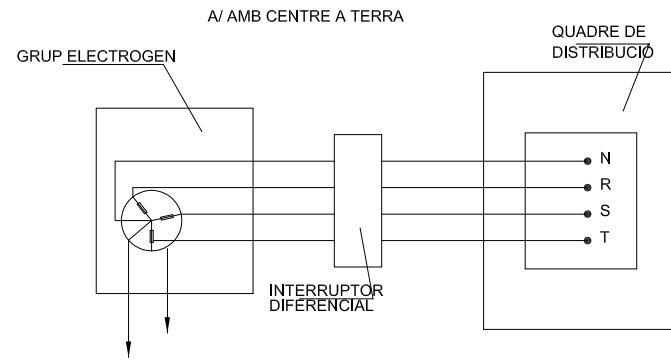

DISTÀNCIES MÀXIMES DE SEGURETAT RECOMANABLES EN TREBALLS D'EXCAVACIÓ SOBRE CONDUCCIONS DE GAS I ELECTRICITAT

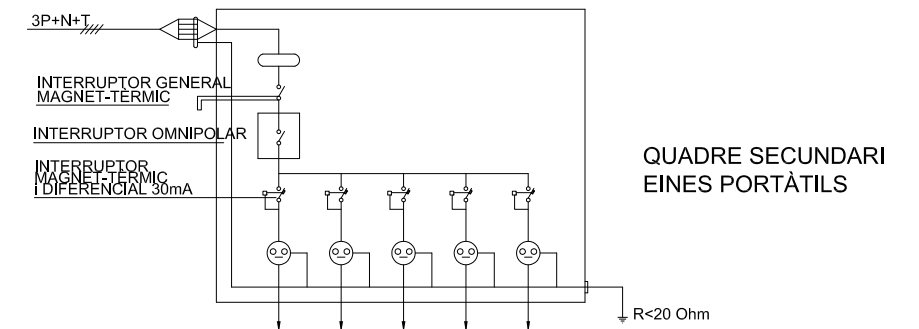
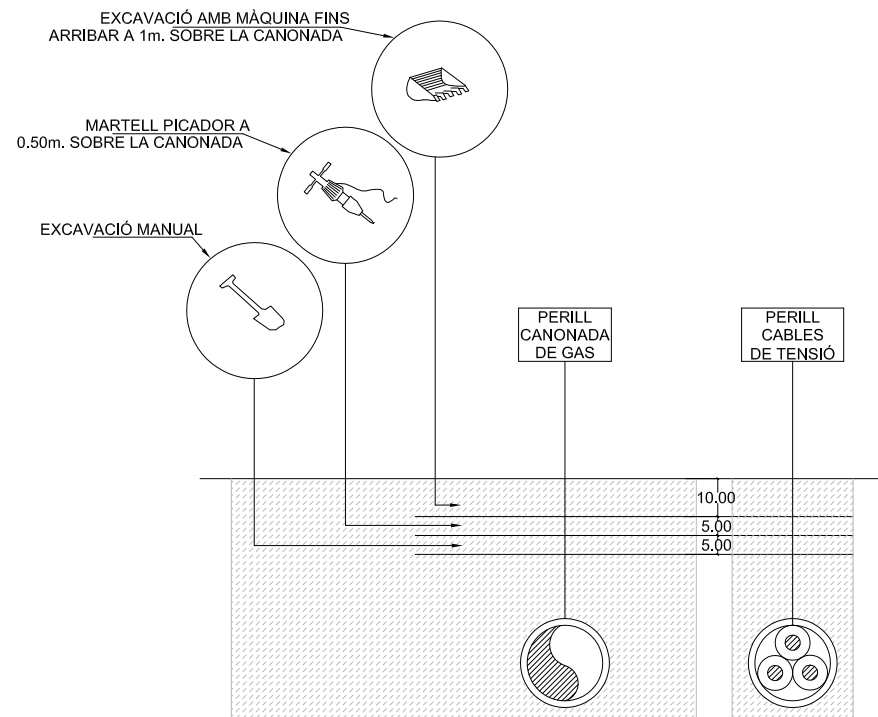

BARRERA RÍGIDA (PORTÀTIL)

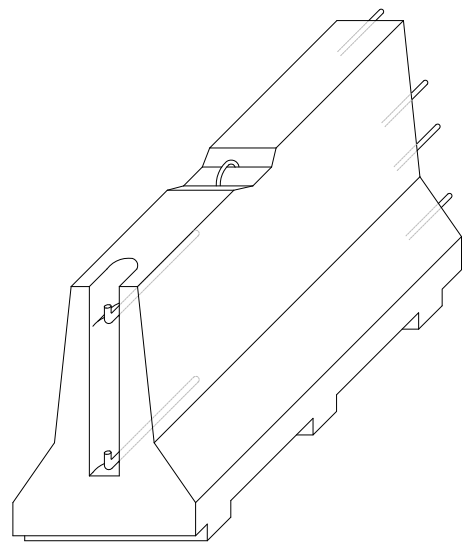

AXONOMÈTRICA

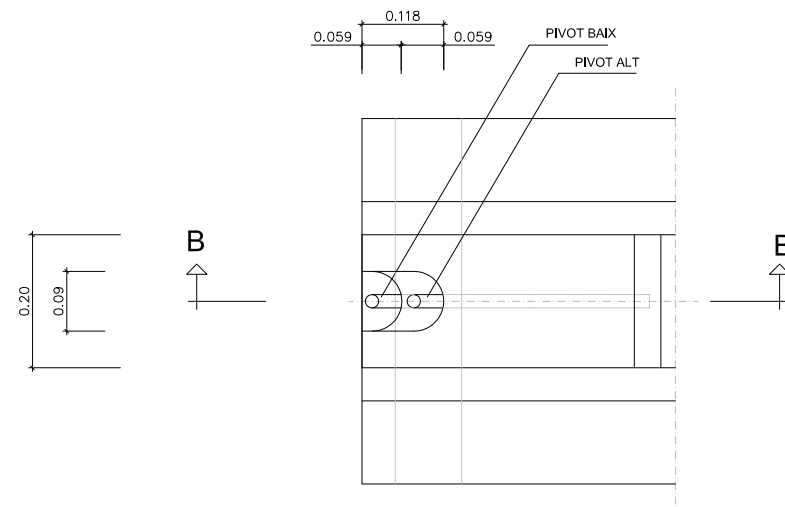

PLANTA DETALL A

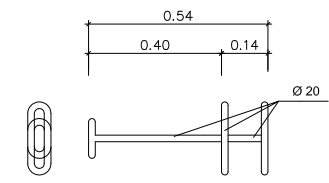

CLAVILLA D'UNIÓ

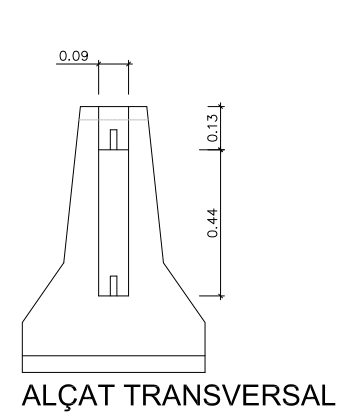

ALÇAT TRANSVERSAL

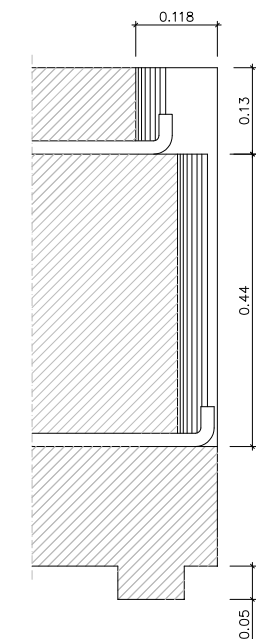
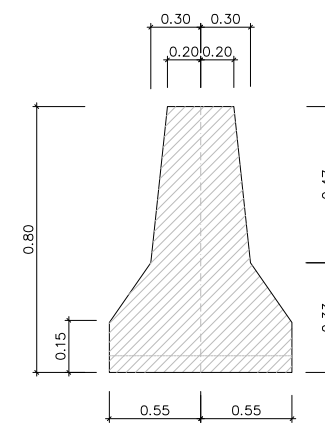

SECCIÓ B-B'

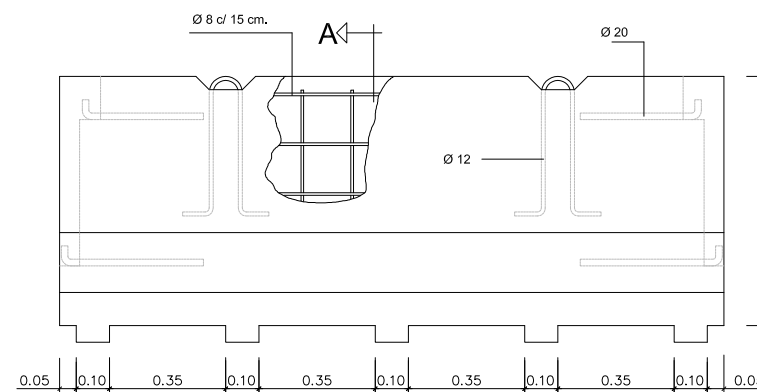

ELEMENTS AUXILIARS DE SENYALITZACIÓ

SENYAL PORTÀTIL PER REGULACIÓ DEL TRÀNSIT EN CARRETERA

PLAFONS DIRECCIONALS

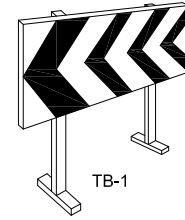
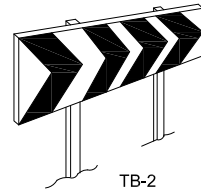

TB-13 CORDÓ ABALISAMENT

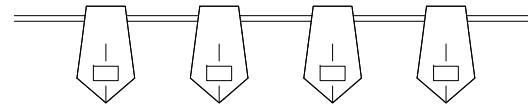

CINTA ABALISAMENT REFLECTANT

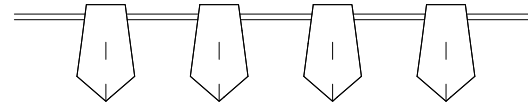

BALISA AMB LLUMS INTERMITENTS
DETALL 010104

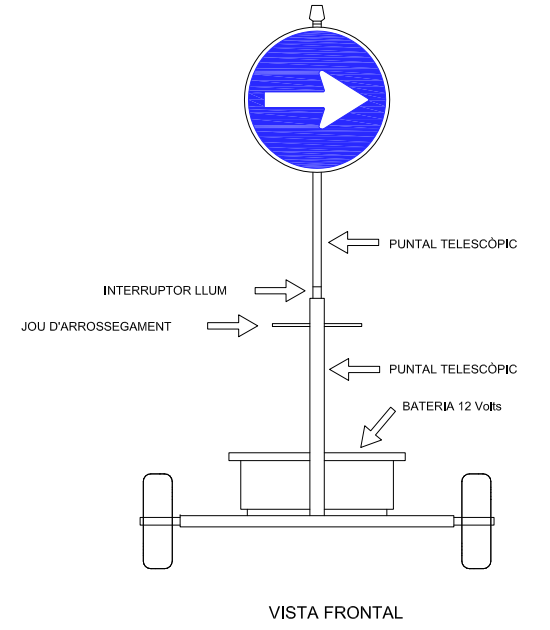
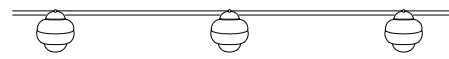

PLAFÓ DIRECCIONAL ESTRET

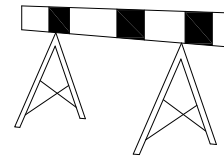

PLAFÓ DIRECCIONAL ALT

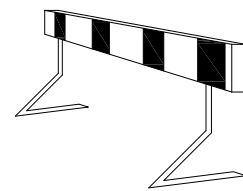

TB-5 PLAFÓ ZONA EXCLUÏDA AL TRÀNSIT

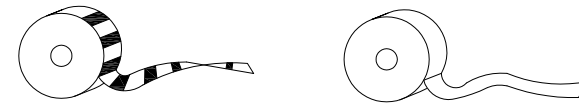
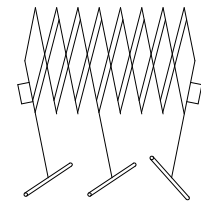

CINTA ABALISAMENT PLÀSTIC

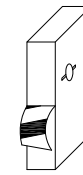

TANCA EXTENSIBLE

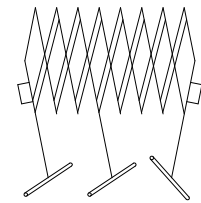

TANCA DE CONTENCIÓ DE VIANANTS

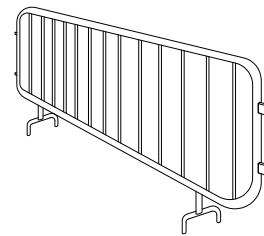

TUB LLUMINÓS TL-9

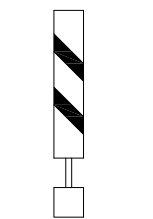

BALISA VORA ESQUERRA TB-9

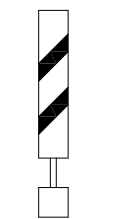

BALISA VORA DRETA TB-8

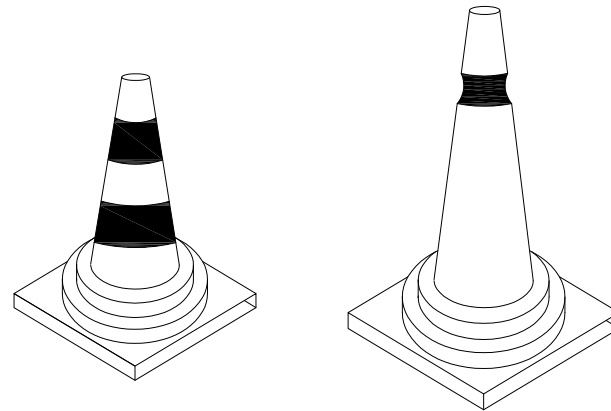

CONS TB-6

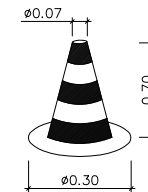

CON DE BALISAMENT
DETALL 010105



GARLANDA TB-13

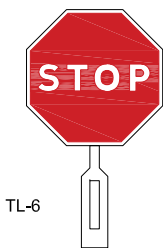

TL-6

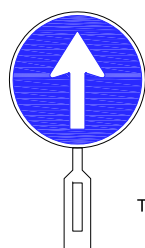

TL-5

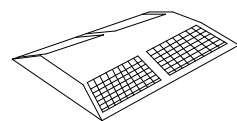

CAPTAFARS HORIZONTALS
(ULL DE GAT) TB-10

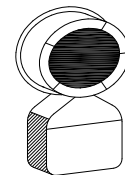

TL-10/11
LLUM AUTÒNOMA
FIXA INTERMITENT
DETALL 010505

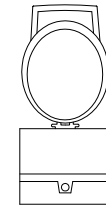

BALISA INTERMITENT
CÈDULA FOTOELÈCTRICA
DETALL 010504

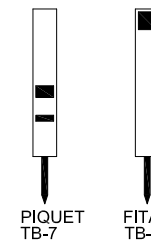

PIQUET TB-7
FITA TB-8

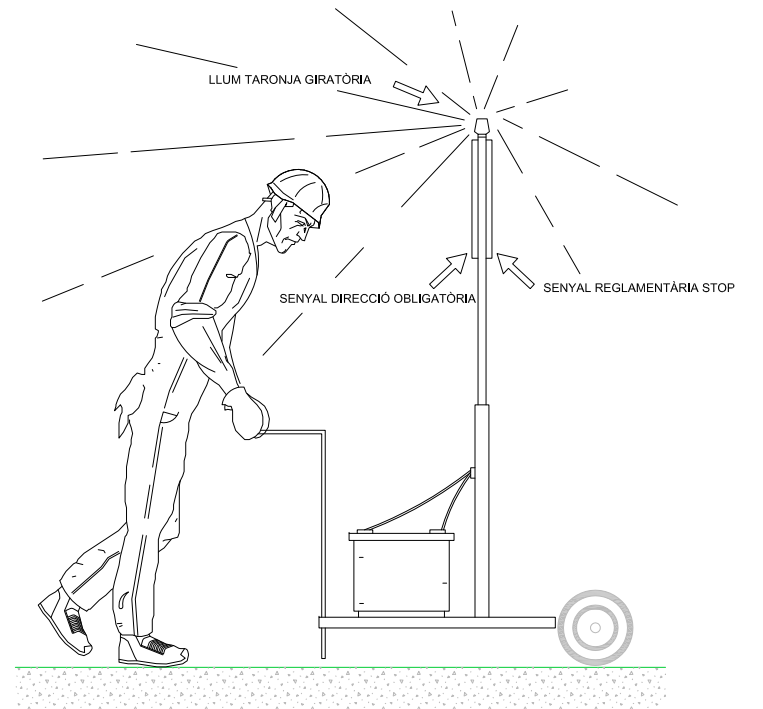

VISTA LATERAL

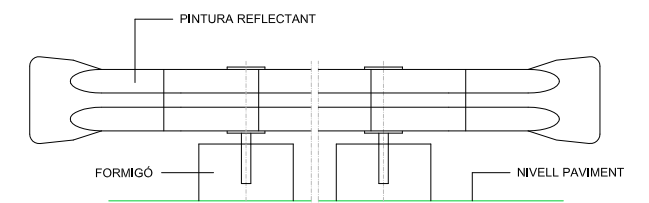

BIONA TANCAMENT D'OBRA
DETALL 010102

PALETES MANUALS DE SENYALITZACIÓ
DETALL 010506

SENYALS DE PROHIBICIÓ

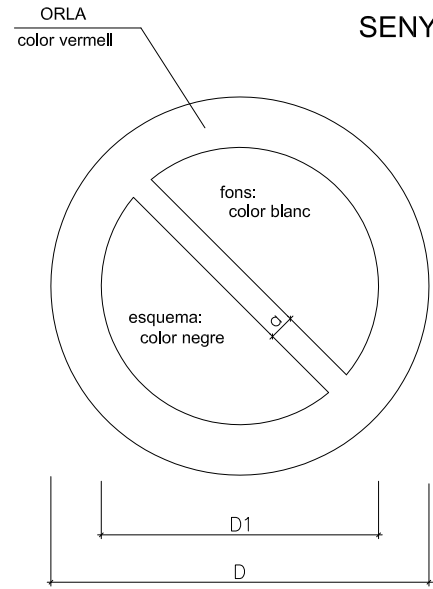

DIMENSIONS EN mm.		
D	D1	a
594	420	44
420	297	31
297	210	17
210	148	16
148	105	11
105	74	8

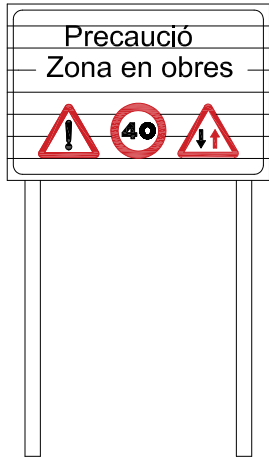

C-1. SENYALITZACIÓ D OBRES
DETALL 010500

SENYALS D'OBLIGACIÓ

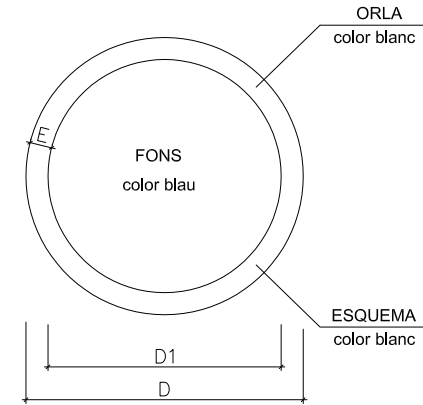

DIMENSIONS EN mm.		
D	D1	m
594	534	30
420	378	21
297	267	15
210	188	11
148	132	8
105	95	5

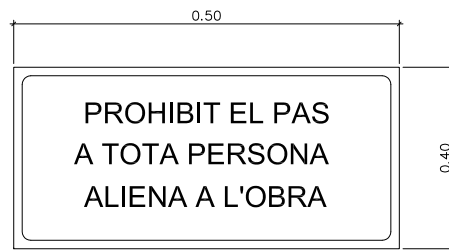
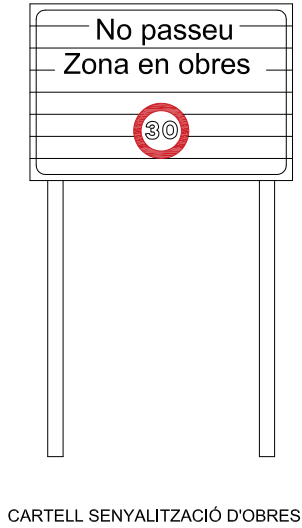

CARTELL INDICATIU DE RISC



EQUIP SENYALITZACIÓ PROVISIONAL D'OBRES

TR-301 2u.

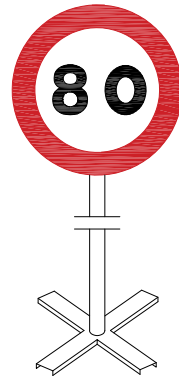

TR-301 2u.

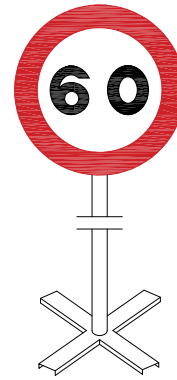

TR-301 2u.

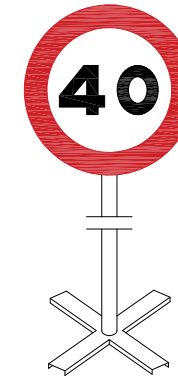

TR-5 1u.

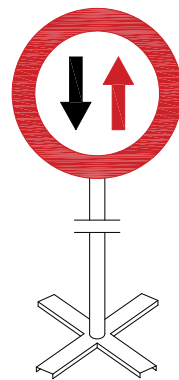

TR-305 2u.

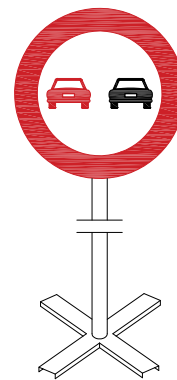

TR-500 2u.

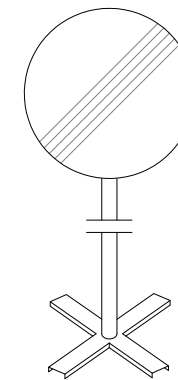

TP-17 2u.

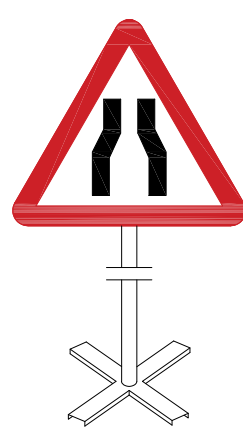

TP-18 2u.



TR-6 1u.

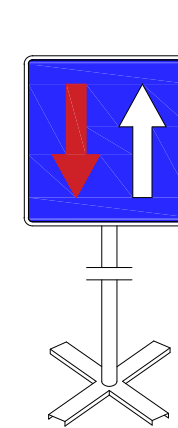

Equip estàndard -Senyalització provisional d'obres per carretera convencional - senyals amb fons groc

Promotor:



AJUNTAMENT DE LLERS

Títol del projecte:

PROJECTE CONSTRUCTIU PER LA URBANITZACIÓ DEL CARRER DE LA MINA A LLERS
TM DE LLERS (ALT EMPORDÀ)

L'autor del projecte:



Marc Cucurella i Vila
Enginyer Tècnic d'Obres Públiques
Col·legiat 12.216

Nom del plànol:

ANNEX 8. SEGURETAT I SALUT

Escala:

S / E

Data: OCTUBRE 2022

Full: 10 de 12

Plànol:

1

SENYALS D'ADVERTÈNCIA DE PERILL

AMYS APA ASIG CSIS SEOPAN	SENYALS INDICATIVES PRIMERS AUXILIS	SI - PPA - 25
---------------------------------------	--	---------------

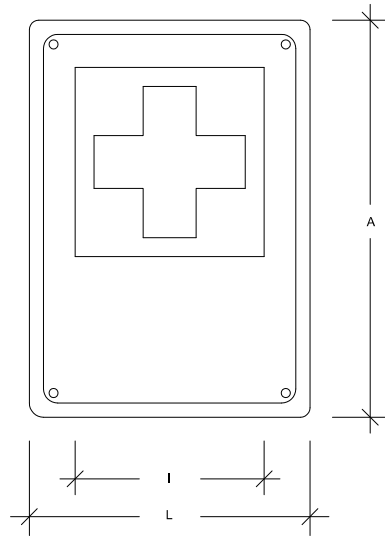

	Dimensions en mm.			
	L	I	A	∅ taladre
IPPA-59	594	356	840	5,8
IPPA-29	297	178	420	4,8
IPPA-21	210	126	297	3,6

Les observacions relatives a la present senyal, han de ser dirigides a:	Concorda amb:
	UNE-1.115 ISO-R-557 Codi de circulació

AMYS APA ASIG CSIS SEOPAN	SENYALS INDICATIVES EXTINTOR	SI - EI - 26
---------------------------------------	---------------------------------	--------------

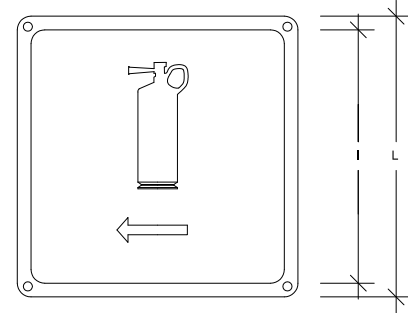

	Dimensions en mm.		
	L	I	∅ taladre
IEI-59	594	534	5,8
IEI-29	297	268	4,8
IEI-21	210	189	3,6

Les observacions relatives a la present senyal, han de ser dirigides a:	Concorda amb:

AMYS APA ASIG CSIS SEOPAN	SENYALS INDICATIVES RISC DE MAQUINARIA PESADA EN MOVIMENT	SA - MP - 23
---------------------------------------	--	--------------

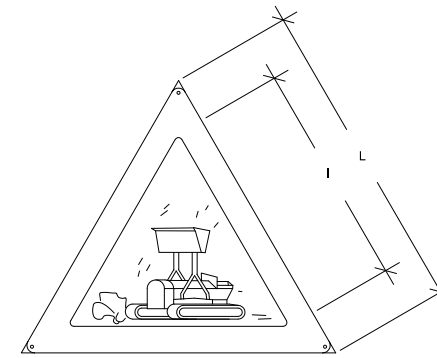

	Dimensions en mm.		
	L	I	∅ taladre
AMP-59	594	420	5,8
AMP-29	297	210	4,8
AMP-21	210	148	3,6

Les observacions relatives a la present senyal, han de ser dirigides a:	Concorda amb:
	UNE-1.115 UNE-48.103 ISO-R-408 ISO-R-557

AMYS APA ASIG CSIS SEOPAN	SENYALS INDICATIVES RISC DE CAIGDES A DIFERENT NIVELL	SA - CDN - 24
---------------------------------------	--	---------------

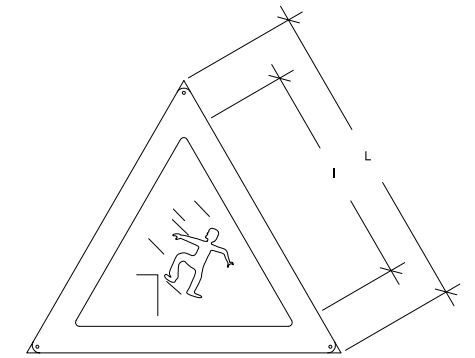

	Dimensions en mm.		
	L	I	∅ taladre
ACDN-59	594	420	5,8
ACDN-29	297	210	4,8
ACDN-21	210	148	3,6

Les observacions relatives a la present senyal, han de ser dirigides a:	Concorda amb:
	UNE-1.115 UNE-48.103 ISO-R-408 ISO-R-557

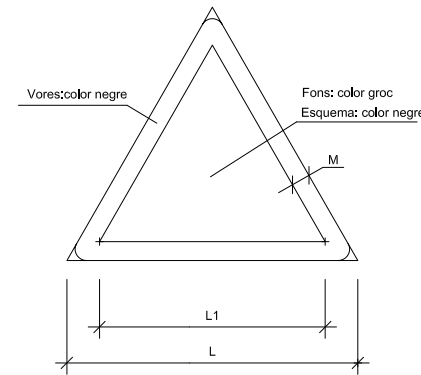

DIMENSIONS EN mm.		
D	D1	m
594	492	30
420	348	21
297	246	15
210	174	11
148	121	8
105	87	5

AMYS
APA
ASIQ
CSIS
SEOPAN

SENYALS D'OBLIGACIÓ
OBLIGATORI L'ÚS DE CASCS

SO - UC - 05

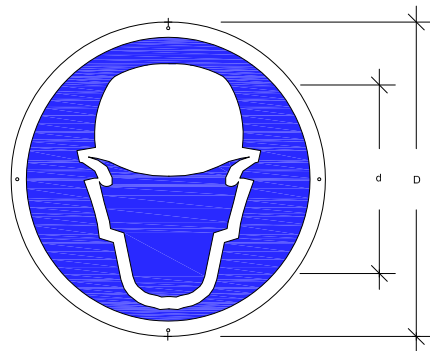

AMYS
APA
ASIQ
CSIS
SEOPAN

SENYALS D'OBLIGACIÓ
OBLIGATORI L'ÚS DE GUANTS O MANYOPLES

SO - UG - 06

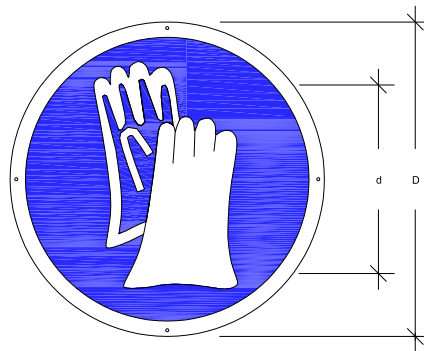

	Dimensions en mm.		
	D	d	/o taladre
OUB-59	594	534	5,8
OUB-29	297	268	4,8
OUB-21	210	189	3,6

	Dimensions en mm.		
	D	d	/o taladre
OUB-59	594	534	5,8
OUB-29	297	268	4,8
OUB-21	210	189	3,6

Les observacions relatives a la present senyal, han de ser dirigides a:	Concorda amb:
	UNE-1,115 UNE-48,103 ISO-R-408 ISO-R-557 Codi de circulació *

Les observacions relatives a la present senyal, han de ser dirigides a:	Concorda amb:
	UNE-1,115 UNE-48,103 ISO-R-408 ISO-R-557 Codi de circulació *

AMYS
APA
ASIQ
CSIS
SEOPAN

SENYALS D'OBLIGACIÓ
OBLIGATORI L'ÚS DE BOTES DE SEGURETAT

SO - UB - 07

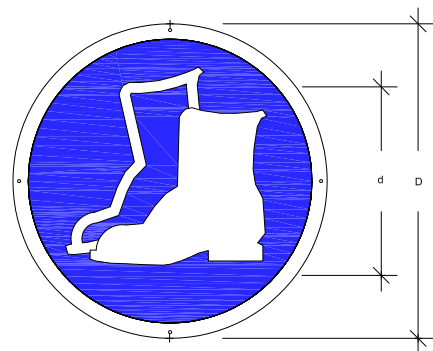

	Dimensions en mm.		
	D	d	/o taladre
OUB-59	594	534	5,8
OUB-29	297	268	4,8
OUB-21	210	189	3,6

AMYS
APA
ASIQ
CSIS
SEOPAN

SENYALS D'OBLIGACIÓ
OBLIGATORI L'ÚS D'ULLERES O PANTALLERES

SO - UGP - 08

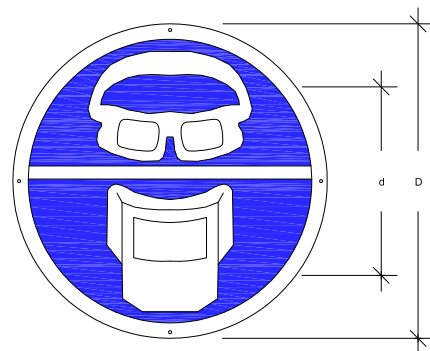

	Dimensions en mm.		
	D	d	/o taladre
OUGP-59	594	534	5,8
OUGP-29	297	268	4,8
OUGP-21	210	189	3,6

Les observacions relatives a la present senyal, han de ser dirigides a:	Concorda amb:
	UNE-1,115 UNE-48,103 ISO-R-408 ISO-R-557 Codi de circulació *

AMYS
APA
ASIQ
CSIS
SEOPAN

SENYALS D'OBLIGACIÓ
OBLIGATORI L'ÚS DEL CINTURÓ DE SEGURETAT

SO - UCS - 09

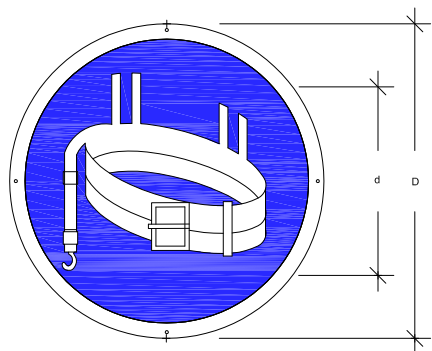

	Dimensions en mm.		
	D	d	/o taladre
OUCS-59	594	534	5,8
OUCS-29	297	268	4,8
OUCS-21	210	189	3,6

Les observacions relatives a la present senyal, han de ser dirigides a:	Concorda amb:
	UNE-1,115 UNE-48,103 ISO-R-408 ISO-R-557 Codi de circulació *

AMYS
APA
ASIQ
CSIS
SEOPAN

SENYALS D'OBLIGACIÓ
OBLIGATORI ELIMINAR PUNTES

SO - EP - 10

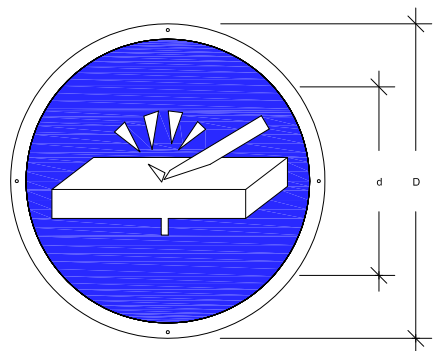

	Dimensions en mm.		
	D	d	/o taladre
OEP-59	594	534	5,8
OEP-29	297	268	4,8
OEP-21	210	189	3,6

Les observacions relatives a la present senyal, han de ser dirigides a:	Concorda amb:
	UNE-1,115 UNE-48,103 ISO-R-408 ISO-R-557 Codi de circulació *





ÍNDEX

1. OBJECTE.....	2
2. EMPLAÇAMENT	2
3. AGENTS INTERVENTORS	2
3.1. IDENTIFICACIÓ.....	2
4. DEFINICIÓ DE CONCEPTES	2
5. TIPOLOGIA DE RESIDUS GENERATS	2
5.1. RESIDUS PRINCIPALS SEGONS EL CER DE LA CONSTRUCCIÓ I DEMOLICIÓ.....	3
5.2. ALTRES RESIDUS NO ESPECIALS GENERATS DURANT LES OBRES NO INCLOSOS EN EL CAPITOL 17 DEL CER.....	4
5.3. ALTRES RESIDUS ESPECIALS GENERATS DURANT LES OBRES NO INCLOSOS EN EL CAPITOL 17 DEL CER.....	5
5.4. VOLUM DE RESIDUS GENERATS EN OBRA.....	6
6. VIES DE GESTIÓ.....	6
6.1. MARC LEGAL	6
6.2. MARC NORMATIU	6
6.3. PROCÉS DE CONSTRUCCIÓ	6
6.4. GESTIÓ DELS RESIDUS CONCEPTE	7
6.5. GESTIÓ DE RESIDUS TÒXICS I/O PERILLOSOS	7
6.6. OPERACIONS DE GESTIÓ DE RESIDUS.....	8
6.6.1. GESTIÓ DINS DE L'OBRA	8
6.6.2. GESTIÓ FORA DE L'OBRA	9
7. FITXES DE GESTIÓ DE RESIDUS	9
8. PLÀNOL.....	11

LLISTAT DE FIGURES

Figura 2. Situació i emplaçament	2
Figura 2. Esquema de gestió de residus	7

1. OBJECTE

L'objecte principal del present annex avaluar la gestió de residus pel Projecte Constructiu per la urbanització del carrer de la Mina, al terme municipal de Llers (Alt Empordà)

2. EMPLAÇAMENT

La zona d'ubicació de les obres que contempla aquest projecte es centra al carrer de la Mina al terme municipal de Llers, comarca de l'Alt Empordà.

Figura 1. Situació i emplaçament

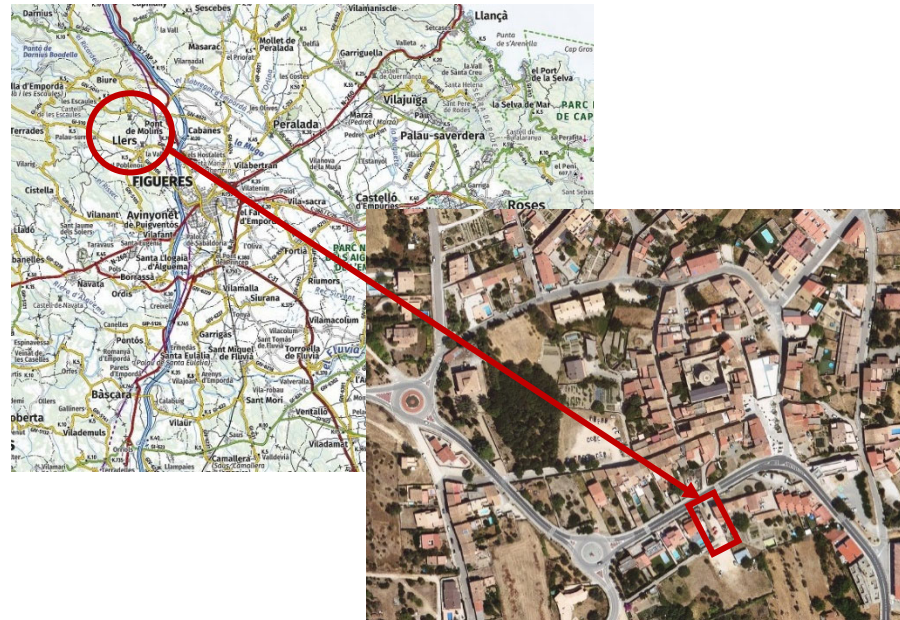

Font: Institut Cartogràfic i Geològic de Catalunya (ICGC)

3. AGENTS INTERVENTORS

3.1. IDENTIFICACIÓ

Promotor:	Ajuntament de Llers
NIF:	P17100001
Adreça:	Carrer Sant Quirze, 16
Població:	17730 Llers (Alt Empordà)

El pressupost d'execució material del present projecte puja a la quantitat de TRENTA-UN MIL DOS-CENTS VINT-I-SET EUROS AMB VINT-I-CINC CÈNTIMS (31.227,25 €).

4. DEFINICIÓ DE CONCEPTES

Residu de construcció i d'enderrocs: qualsevol substància u objecte que, complint la definició de Residu inclosa en el article 3.a de la Ley 10/998, de 21 d'abril, es generi en una obra de construcció o demolició.

Residu especial: tots aquells residus que per la seva naturalesa potencialment contaminant requereixen un tractament específic i un control periòdic i que estan inclosos dins l'àmbit d'aplicació de la Directiva 91/689/CE, del 12 de desembre.

Residu no especial: tots els residus que no es classifiquen com a residus inerts o especials.

Residu inert: residu no perillós que no experimenta transformacions físiques, químiques o biològiques significatives, no es soluble ni combustible, ni reacciona física ni químicament ni de cap altre manera, no és biodegradable, no afecta negativament a altres matèries que pugui entrar en contacte de forma que pugui donar lloc a contaminació ambiental o perjudicial per a la salut humana.

La lixivialitat total i la seva ecotoxicitat així com el contingut de contaminants de residus hauran de ser insignificants. En cap cas ha de suposar un risc per als éssers vius ni per la qualitat de les aigües superficials o subterrànies.

Productor de residus de construcció i demolició:

La persona física o jurídica titular de la llicència urbanística en una obra de construcció o demolició; en les obres que no sigui necessari llicència urbanística, es considerarà productor de residu la persona física o jurídica titular del bé immoble objecte d'una obra de construcció o demolició.

La persona física o jurídica que realitzi operacions de tractament, de barreja o d'una altre tipologia, que ocasioni un canvi de naturalesa o de composició dels residus.

El importador o adquiridor en qualsevol Estat de la Unió Europea de residus de construcció o demolició.

Posseïdor de residus de la construcció i demolició: la persona física o jurídica que tingui al seu poder els residus de la construcció i demolició i ostenti la condició de gestor de residus. Tindrà la consideració de posseïdor de residus la persona física o jurídica que executi l'obra de construcció o demolició, com el constructor, els subcontractistes i els treballadors autònoms. No tindrà la consideració de posseïdor de residus de construcció i demolició els treballadors per compte aliè.

5. TIPOLOGIA DE RESIDUS GENERATS

A continuació es presenta un llistat dels residus que es poden produir durant l'obra i la seva classificació segons el Catàleg Europeu de Residus (CER), que està en vigor des de l'1 de gener de 2002. Amb el nou catàleg, mitjançant un sistema de llista única s'estableix quins residus han d'ésser considerats com a perillosos (especials).

En el nou Catàleg, els residus adopten una codificació de sis xifres, essent el format de la codificació el mateix que en el Catàleg de Residus de Catalunya (CRC), tot i que aquests no tenen per què coincidir.

El CRC continua essent vigent per a determinar la correcta gestió que ha de tenir cadascun dels residus (valorització, tractament o disposició), sempre que no entri en contradicció amb l'aplicació del nou Catàleg Europeu de Residus (CER), com és el cas de la seva classificació.



5.1. RESIDUS PRINCIPALS SEGONS EL CER DE LA CONSTRUCCIÓ I DEMOLICIÓ

CER	Descripció	CLA
1701 FORMIGÓ, MAONS, TEULES I MATERIALS CERÀMICS	170101 Formigó	no especial
	170102 Maons	no especial
	170103 Teules i materials ceràmics	no especial
	170106 Mescles, o fraccions separades, de formigó, maons, teules i materials ceràmics que contenen substàncies perilloses	especial
	170107 Mescles de formigó, maons, teules i materials ceràmics, diferents de les especificades en el codi 170106	no especial
	170201 Fusta	no especial
	170202 Vidre	no especial
1702 FUSTA, VIDRE I PLÀSTIC	170203 Plàstic	no especial
	170204 Vidre, plàstic i fusta que contenen substàncies perilloses o estan contaminats per aquestes	especial
	170301 Mescles bituminoses que contenen quitrà d'hulla	especial
1703 MESCLES BITUMINOSES, QUITRÀ D'HULLA I ALTRES PRODUCTES ENQUITRANATS	170302 Mescles bituminoses diferents de les especificades en el codi 170301	no especial
	170303 Quitrà d'hulla i productes enquitranats	especial
	170401 Coure, bronze, llautó	no especial
1704 METALLS (INCLOSOS ELS SEUS ALIATGES)	170402 Alumini	no especial
	170403 Plom	no especial
	170404 Zinc	no especial
	170405 Ferro i acer	no especial

1704 METALLS (INCLOSOS ELS SEUS ALIATGES)	170406 Estany	no especial
	170407 Metalls mesclats	no especial
	170409 Residus metàl·lics contaminats amb substàncies perilloses	especial
	170410 Cables que contenen hidrocarburs, quitrà d'hulla i altres substàncies perilloses	especial
	170411 Cables diferents dels especificats en el codi 170410	no especial
	170503 Terra i pedres que contenen substàncies perilloses	especial
	170504 Terra i pedres diferents de les especificades en el codi 170503	no especial
1705 TERRA (INCLOSA L'EXCAVADA DE ZONES CONTAMINADES), PEDRES I LLOTS DE DRENATGE	170505 Llots de drenatge que contenen substàncies perilloses	especial
	170506 Llots de drenatge diferents dels especificats en el codi 170505	no especial
	170507 Balast de vies fèrries que conté substàncies perilloses	especial
	170508 Balast de vies fèrries diferent de l'especificat en el codi 170507	no especial
	170601 Materials d'aïllament que contenen amiant	especial
1706 MATERIALS D'AÏLLAMENT I MATERIALS DE CONSTRUCCIÓ QUE CONTENEN AMIANT	170603 Altres materials d'aïllament que consisteixen en substàncies perilloses o contenen dites substàncies	especial
	170604 Materials d'aïllament diferents dels especificats en els codis 170601 i 170603	no especial
	170605 Materials de construcció que contenen amiant	especial
	170801 Materials de construcció a base de guix contaminats amb substàncies perilloses	especial
1708 MATERIALS DE CONSTRUCCIÓ A BASE DE GUIX	170802 Materials de construcció a base de guix diferents dels especificats en el codi 170801	no especial
	170901 Residus de construcció i demolició que contenen mercuri	especial



1709 ALTRES RESIDUS DE CONSTRUCCIÓ I DEMOLICIÓ	170902	Residus de construcció i demolició que contenen PCB (per exemple, segellants que contenen PCB, revestiments de sòl a base de resines que contenen PCB, envidraments dobles que contenen PCB, condensadors que contenen PCB)	especial
	170903	Altres residus de construcció i demolició (inclosos els residus mesclats) que contenen substàncies perilloses	especial
	170904	Residus mesclats de construcció i demolició diferents dels especificats en els codis 170901, 170902 i 170903	no especial

5.2. ALTRES RESIDUS NO ESPECIALS GENERATS DURANT LES OBRES NO INCLOSOS EN EL CAPÍTOL 17 DEL CER

RESTES VEGETALS:

El Catàleg Europeu de Residus (CER) no inclou la classificació de restes vegetals en el capítol de Residus de Construcció i Demolició. Igualment, al capítol 02, del CER s'inclou els residus de silvicultura, aquest és equivalent a les restes vegetals.

02 01 07 Residus de silvicultura.

A més a més dels residus citats es poden originar altres residus en petites quantitats com són:

- Paper i cartró
- Envasos, draps de neteja i roba de treball

Segons el Catàleg Europeu de Residus, aquests residus s'inclouen en els següents grups:

CER	Descripció	CLA	
1501 ENVASOS (INCLOSOS EL RESIDUS D'ENVASOS DE LA RECOLLIDA SELECTIVA MUNICIPAL)	150101	Envasos de paper i cartró	no especial
	150102	Envasos de plàstic	no especial
	150103	Envasos de fusta	no especial
	150104	Envasos metàl·lics	no especial
	150105	Envasos compostos	no especial
	150106	Envasos mesclats	no especial
	150107	Envasos de vidre	no especial
	150109	Envasos tèxtils	no especial
	150110	Envasos que contenen restes de substàncies perilloses o estan contaminats per aquestes	especial
	150111	Envasos metàl·lics, inclosos els recipients a pressió buits, que contenen una matriu sòlida i porosa perillosa (per exemple, amiant)	especial
	1502 ABSORBENTS, MATERIALS DE FILTRACIÓ, DRAPS DE NETEJA I ROBA PROTECTOR	150202	Absorbents, materials de filtració (inclosos els filtres d'oli no especificats en cap altra categoria), draps de neteja i roba protectora contaminats per substàncies perilloses
150203		Absorbents, materials de filtració, draps de neteja i roba protectora diferents dels especificats en el codi 150202	no especial

**5.3. ALTRES RESIDUS ESPECIALS GENERATS DURANT LES OBRES NO INCLOSOS EN EL CAPÍTOL 17 DEL CER**

Durant les obres es poden generar residus:

(13) Residus d'olis i combustibles líquids (excepte olis comestibles i els dels capítols 05, 12 i 19)

CER	Descripció	CLA		
1301 RESIDUS D'OLIS HIDRAULICS	130101	Olis hidràulics que contenen PCB	especial	
	130104	Emulsions clorades	especial	
	130105	Emulsions no clorades	especial	
	130109	Olis hidràulics minerals clorats	especial	
	130110	Olis hidràulics minerals no clorats	especial	
	130111	Olis hidràulics sintètics	especial	
	130112	Olis hidràulics fàcilment biodegradables	especial	
	130113	Altres olis hidràulics	especial	
	1302 RESIDUS D'OLIS DE MOTOR, DE TRANSMISSIÓ MECÀNICA I LUBRICANTS	130204	Olis minerals clorats de motor, de transmissió mecànica i lubricants	especial
		130205	Olis minerals no clorats de motor, de transmissió mecànica i lubricants	especial
130206		Olis sintètics de motor, de transmissió mecànica i lubricants	especial	
130207		Olis fàcilment biodegradables de motor, de transmissió mecànica i lubricants	especial	
130208		Altres olis de motor, de transmissió mecànica i lubricants	especial	
130301	Olis d'aïllament i transmissió de calor que contenen PCB	especial		

1303 RESIDUS D'OLIS D'AÏLLAMENT I TRANSMISSIÓ DE CALOR	130306	Olis minerals clorats d'aïllament i transmissió de calor, diferents dels especificats en el codi 130301	especial	
	130307	Olis minerals no clorats d'aïllament i transmissió de calor	especial	
	130308	Olis sintètics d'aïllament i transmissió de calor	especial	
	130309	Olis fàcilment biodegradables d'aïllament i transmissió de calor	especial	
	130310	Altres olis d'aïllament i transmissió de calor	especial	
	1304 OLIS DE SENTINES	130401	Olis de sentines procedents de la navegació en aigües continentals	especial
		130402	Olis de sentines recollits en molls	especial
130403		Olis de sentines procedents d'altres tipus de navegació	especial	
1307 RESIDUS DE COMBUSTIBLES LÍQUIDS	130701	Fueloil i gasoil	especial	
	130702	Gasolina	especial	
	130703	Altres combustibles (incloses mescles)	especial	
1308 RESIDUS D'OLIS NO ESPECIFICATS EN CAP ALTRE CATEGORIA	130801	Llots o emulsions de dessalatge	especial	
	130802	Altres emulsions	especial	
	130899	Residus no especificats en cap altra categoria	especial	

Es tracten de RESIDUS ESPECIALS, i com a tal hauran de tenir un tractament específic.

(02) Residus de l'agricultura, horticultura, aqüicultura, silvicultura, caça i pesca i residus de la preparació i elaboració d'aliments.

02 01 Residus de l'agricultura, horticultura, aqüicultura, silvicultura, caça i pesca.

02 01 08 Residus agroquímics que contenen substàncies perilloses.

Aquests residus es consideren com RESIDUS ESPECIALS

5.4. VOLUM DE RESIDUS GENERATS EN OBRA

Segons l'article 4 del Real Decreto 105/2008, de 1 de febrero, por el que se regula la producción y gestión de los residuos de construcción y demolición, s'ha d'estimar el volum dels residus de construcció i demolició que es generarà en obra en l'Estudi de Gestió de Residus.

En les fitxes del present estudi s'elabora una estimació del volum de residus de demolició o enderrocs que es generen en obra. L'estimació del volum de residus de construcció en l'obra s'ha fet a partir dels amidaments d'obra considerats en el pressupost constructiu.

Per a l'estimació de la generació dels residus, no s'ha considerat el fet que alguns dels residus generats poden ser reutilitzats a l'obra.

La classificació dels residus es basa en la codificació dels residus d'enderrocs del Catàleg Europeu de Residus (CER), definida en l'aparat 6 del present annex. L'elaboració de l'estimació del volum d'enderrocs s'ha de realitzar mitjançant una taula tipus que s'adjunta en el present annex.

6. VIES DE GESTIÓ

6.1. MARC LEGAL

Durant les obres, tal i com s'ha descrit anteriorment, es generaran una sèrie de residus que hauran de ser gestionats correctament, amb la finalitat de minimitzar qualsevol impacte sobre l'entorn.

La gestió de residus es troba emmarcada legalment a nivell autonòmic per la Llei 6/1993, de 15 de Juliol, reguladora dels residus, modificada per la Llei 15/2003, de 13 de juny, així com la Llei 3/1998 de febrer de la Intervenció Integral de l'Administració Ambiental. A nivell estatal es troba regulada per la Llei 10/1998 de 21 d'abril de residus, desenvolupada reglamentàriament pel Real Decret 833/1998 de 20 de juliol i el Real Decret 952/1997 de 20 de juny, en el que es desenvolupen les normes bàsiques sobre els aspectes referits a les obligacions dels productors i gestors i a les operacions de gestió.

A nivell sectorial, la normativa aplicable és el Decret 201/1994, de 26 de juliol, regulador dels enderrocs i altres residus de la construcció, modificat pel Decret 161/2001, de 12 de juny, així com l'Ordre MAM/304/2002, de 8 de febrer, per la qual es publiquen les operacions de valorització i eliminació dels residus i la llista europea de residus.

6.2. MARC NORMATIU

A continuació es llista un resum de les principals Normatives d'aplicació:

- Reial Decret 105/2008, de 1 de febrer, per el que se regula la producció i gestió dels residus de construcció i enderroc.
- Reial Decret 21/2006, de 14 de febrer, pel qual es regula l'adopció de criteris ambientals i d'ecoeficiència en els edificis.
- Reial Decret 396/2006, de 31 de Març, pel qual s'estableixen les disposicions mínimes de seguretat i salut aplicables als treballs amb risc d'exposició a l'amiant. («BOE» 86, d'11-4-2006.)
- Ordre MAM/304/2002, de 8 de febrer, per la qual es publiquen les operacions de valorització i eliminació de residus i la llista europea de residus.

- Decret 201/1994, de 26 de juliol, modificat pel Decret 161/2001, de 12 de juny, regulador dels enderrocs i altres residus de la construcció.
- Reial Decret 833/1988, pel que s'aprova el Reglament per a l'execució de la Llei 20/1986, Bàsica de Residus Tòxics i Perillosos.
- Llei 15/2003, de modificació de la Llei 6/199, reguladora dels residus.
- Plan Nacional de residuos de la construcción y demolición (PNRCD) 2001-2006
- Ley 10/98, de 21 de abril, de residuos .
- Decret 89/2010 , pel qual s'aprova el Programa de gestió de residus de la construcció de Catalunya (PROGROC), es regula la producció i gestió dels residus de la construcció i demolició
- Reial Decret 210/2018, de 6 d'abril, pel qual s'aprova el Programa de prevenció i gestió de residus i recursos de Catalunya (PRECAT20)

6.3. PROCÉS DE CONSTRUCCIÓ

Per a una correcta gestió dels residus generats cal tenir en compte el procés de generació dels mateixos, és a dir, la tècnica de deconstrucció. Com a procés de deconstrucció s'entén el conjunt d'accions de desmantellament d'una construcció que fa possible un alt grau de recuperació i aprofitament dels materials, per tal de poder-los valoritzar. Així, amb l'objectiu de facilitar els processos de reciclatge i gestió dels residus, cal disposar de materials de naturalesa homogènia i exempts de materials perillosos.

Per tal de facilitar el tractament posterior dels materials i residus obtinguts durant l'enderroc de paviments i altres elements i la desinstal·lació de xarxes en estesa aèria, majoritàriament mitjançant disposició, la deconstrucció es realitzarà de tal manera que els diversos components puguin separar-se fàcilment en l'origen, i ser disposats segons la seva naturalesa. Amb aquest objectiu es disposaran diverses superfícies degudament impermeabilitzades per acollir els materials obtinguts segons la seva naturalesa, especialment per segregar correctament els residus especials, no especials i inerts. Les accions que es duren a terme per aconseguir aquesta separació són les següents:

- Adequació de diferents superfícies o recipients per a la segregació correcta dels residus
 - o Asfalt
 - o Formigó
 - o Terres, roca
 - o Material vegetal
 - o Cablejat
 - o Metalls
 - o Altres: vidre, fusta, plàstics, paper i cartró
- Identificació mitjançant cartells de la ubicació dels diferents residus
 - o Codi d'identificació segons el Catàleg Europeu de Residus
 - o Nom, direcció i telèfon del titular dels residus
 - o Naturalesa dels riscos

Es realitzarà un control dels volums al final de l'obra i de la correcta gestió de tots ells.

A continuació es mostra, a tall d'exemple, un esquema de gestió de residus.

Figura 2. Esquema de gestió de residus

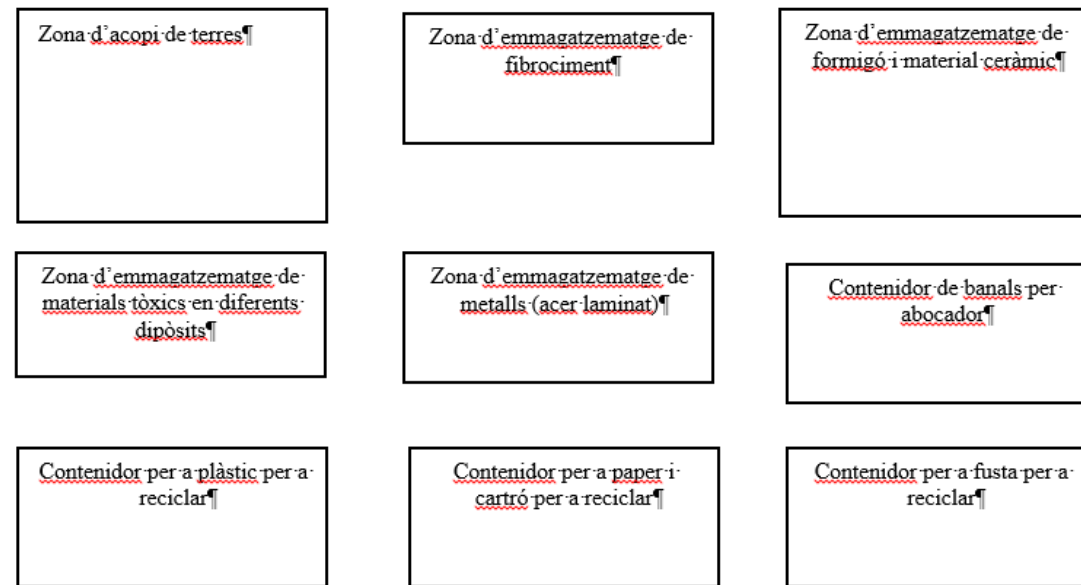

Font: Oceans Enginyeria Civil

6.4. GESTIÓ DELS RESIDUS CONCEPTE

Els objectius generals de l'aplicació d'un Pla de Gestió de Residus consisteixen principalment en:

- Incidir en la cultura del personal de l'obra amb l'objectiu de millorar en la gestió dels residus.
- Planificar i minimitzar el possible impacte ambiental dels residus de l'obra. En aquest cas els objectius es centraran en la classificació en origen i la correcta gestió externa dels residus.
- Consultat el "Catàleg de Residus de Catalunya", els residus generats en la present obra es poden gestionar, tracta o valoritzar mitjançant els següents processos:

- o T 11- Deposició de residus inerts
 - Formigó
 - Metalls
 - Vidres, plàstics
- o T 15- Deposició en dipòsit controlats de residus de la construcció i demolició
 - Formigó, maons
 - Materials ceràmics
 - Vidre
 - Terres
 - Paviments
 - Derivats asfàltics i mescles de terra i asfalt

- o V 11- Reciclatge de paper i cartó
- o V 12- Reciclatge de plàstics
- o V 14 - Reciclatge de vidre.
- o V 15 - Reciclatge i recuperació de fustes
- o V 41- Reciclatge i recuperació de metalls o compostos metàl·lics
- o V 83- Compostatge

El seguiment es realitzarà documentalment i visual tal i com indiquen les normes del Catàleg de Residus de Catalunya. Documentalment es comprovarà mitjançant:

- Fitxa d'acceptació (FA): Acord normalitzat que, per a cada tipus de residu, s'ha de subscriure entre el productor o posseïdor del mateix i l'empresa gestora escollida.
- Full de seguiment (FS): Document que ha d'acompanyar cada transport individual de residus al llarg del seu recorregut.
- Full de seguiment itinerant (FI): Document de transport de residus que permet la recollida amb un mateix vehicle i de forma itinerant de fins a un màxim de vint productors o posseïdors de residus.
- Fitxa de destinació: Document normalitzat que te que subscriure el productor o posseïdor d'un residu i el destinatari d'aquest i que te com objecte el reconeixement de l'aptitud del residu per a ser aplicat a un determinat sòl, per ús agrícola o en profit de l'ecologia.
- Justificant de recepció (JRR): Albarà que lliura el gestor de residus a la recepció del residu, al productor o posseïdor del residu.

6.5. GESTIÓ DE RESIDUS TÒXICS I/O PERILLOSOS

Els residus perillosos contenen substàncies tòxiques, inflamables, irritants, cancerígenes o provoquen reaccions nocius en contacte amb altres materials. El tractament d'aquests consisteix en la recuperació selectiva, a fi d'aïllar-los i facilitar el seu tractament específic o la deposició controlada en abocadors especials, mitjançant el transport i tractament adequat per gestor autoritzat.

Entre els possibles residus generats a l'obra es consideraran inclosos en aquesta categoria els següents:

- Residus de productes utilitzats com dissolvents, així com els recipients que els contenen.
- Olis usats, restes d'olis i fungibles usats en la posta a punt de la maquinaria, així com envasos que els contenen.
- Barreges d'olis amb aigua i de hidrocarburs amb aigua com a resultat dels treballs de manteniment de maquinaria i equips.
- Restes de tints, colorants, pigments, pintures, laques i vernissos, així com els recipients que els contenen.
- Restes de resines, làtex, plastificants i coles, així com els envasos que els contenen.
- Residus biosanitaris procedents de cures i tractaments mèdics a la zona d'obres.
- Residus fitosanitaris i herbicides, així com els recipients que els contenen.

A continuació s'indiquen les diverses possibilitats de gestió segons l'origen del residu:

Els olis i greixos procedents de les operacions de manteniment de maquinaria es disposaran en bidons adequats i etiquetats segons es contempla en la legislació sobre residus tòxics i perillosos i es concertarà amb una empresa gestora de residus degudament autoritzada i homologada, la correcta gestió de la recollida, transport i tractament de residus. La Generalitat de Catalunya ha assumit la titularitat en la

gestió d'olis residuals. Després corresponent concurs públic, l'empresa adjudicatària seleccionada per la Junta de Residus és encarregada en l'actualitat de la recollida, transport i tractament dels olis usats que es generen a Catalunya.

Especial atenció a restes de pintures, dissolvents i vernissos els quals han de ser gestionats de forma especial segons el CRC. S'hauran d'emmagatzemar en bidons adequats per aquest us, donant especial atenció per evitar qualsevol abocament especialment en trasvàs de recipients.

Els residus biosanitaris i els fitosanitaris i herbicides es recolliran específicament i seran lliurats a gestor i transportista autoritzat i degudament acreditat. S'utilitzaran envasos clarament identificables, diferents per a cada tipus de residu, amb tancament hermètic i resistent a fi d'evitar fugues durant la seva manipulació.

En cas de que es produeixi l'abocament accidental d'aquest tipus de residus durant la fase d'execució, l'empresa licitadora notificarà d'immediat del que s'ha produït als organismes competents, executant les actuacions pertinents per tal de retirar els residus i elements contaminats i procedir a la seva restitució.

En l'aplicació de la legislació vigent en l'etiqueta dels envasos o contenidors que contenen residus perillosos figurarà:

- El codi d'identificació dels residus
- El nom, direcció i telèfon del titular dels residus
- La data d'envasament
- La naturalesa dels rics que presenten els residus

Respecte als olis usats, mencionar la prohibició de realitzar qualsevol abocament en aigües superficials, subterrànies, xarxes de clavegueram o sistemes d'evacuació d'aigües residuals, prohibició que es fa extensible als residus derivats del tractament d'aquests olis usats.

6.6. OPERACIONS DE GESTIÓ DE RESIDUS

Una obra té dos tipus de gestió, la de dins de l'obra i la de fora de l'obra.

Es recomana que la gestió mínima de separació selectiva per a les obres d'adequació d'espais públics estigui formada per la segregació dels residus Inerts, dels No Especials i dels Especials (aquests sempre han d'anar separats de la resta).





Es recomana que es realitzi una classificació en origen, ja que un contenidor que surt de l'obra amb residus heterogenis té menys opcions de ser valoritzat que un de net, carregat amb un residu homogeni que pot ser transportat directament cap a una central de reciclatge o, fins i tot, si compleix amb les característiques físico-químiques exigides, reutilitzat (en els cas de la runa neta) a mateixa obra on s'ha produït.

Quan no sigui viable la classificació selectiva en origen (a la mateixa obra) és obligatori derivar els residus barrejats (inerts i no especials) cap a instal·lacions on es faci un tractament previ i des d'on el residu pugui ser finalment tramès a un gestor autoritzat per la seva valorització o, en el cas més desfavorable, cap a l'abocament a dipòsit controlat.

En el cas d'aquest edifici, es realitzarà una classificació en obra dels residus, els quals es col·locaran en diferents contenidors. Aquests estaran identificats amb una senyalització que indiqui quins residus ha de contenir cada recipient.

6.6.1. GESTIÓ DINS DE L'OBRA

RESUM DE LA GESTIÓ DELS RESIDUS DINTRE DE L'OBRA		
1	Separació segons tipologia de residu	Especificar el tipus de separació selectiva prevista per tal de preveure un espai a l'obra. Cal recordar que, segons el RD 105/2008, d'1 de febrer, s'ha de preveure una separació en obra de les següents fraccions, quan de forma individualitzada per cadascuna d'elles, la quantitat prevista de generació per al total de l'obra superi les següents quantitats indicades a continuació. D Formigó: 160 T D Maons, teules, ceràmics: 80 T D Metall: 4 T D Fusta: 2 T D Vidre: 2 T D Plàstic: 1 T D Paper i Cartró: 1 T. (A partir de dos anys de l'entrada en vigor d'aquest Real Decret (14 de febrer del 2010), les quantitats passaran a ser la meitat).
	Especials	<input type="checkbox"/> zona habilitada pels Residus Especials (amb tants bidons com calgui) La legislació de Residus Especials obliga a tenir una zona adequada per l'emmagatzematge d'aquest tipus de residu. Entre d'altres recomanacions, es destaquen les següents: - No tenir-los emmagatzemats a l'obra més de 6 mesos. - El contenidor de residus especials haurà de situar-se en un lloc pla i fora del trànsit habitual de la maquinària d'obra, per tal d'evitar vessaments accidentals. - Senyalitzar correctament els diferents contenidors on s'hagin de situar els envasos dels productes Especials, tenint en compte les incompatibilitats segons els símbols de perillositat representats en les etiquetes. - Tapar els contenidors i protegir-los de la pluja, la radiació, etc. - Emmagatzemar els bidons que contenen líquids perillosos (olis, desencofrants, etc.) en posició vertical i sobre cubetes de retenció de líquids per tal d'evitar fuites. - Impermeabilitzar el terra on se situïn els contenidors de residus especials.
	Inerts	<input type="checkbox"/> contenidor per Inerts barrejats <input type="checkbox"/> contenidor per Inerts Formigó <input type="checkbox"/> contenidor per Inerts Ceràmica <input type="checkbox"/> contenidor per a altres inerts <input type="checkbox"/> contenidor o zona d'aplec per terres que van a abocador
	No Especials	<input type="checkbox"/> contenidor per metall <input type="checkbox"/> contenidor per fusta <input type="checkbox"/> contenidor de plàstic <input type="checkbox"/> contenidor de paper i cartró <input type="checkbox"/> contenidor per... <input type="checkbox"/> contenidor per... <input type="checkbox"/> contenidor per la resta de residus No Especials barrejats <input type="checkbox"/> contenidor per TOTS els residus No Especials barrejats
	Inerts + No Especials	Inerts + No Especials: <input type="checkbox"/> contenidor amb Inerts i No Especials barrejats (**) (**) Només quan sigui tècnicament inviable. En aquest cas, derivar-ho cap a un gestor que li faci un tractament previ.

2	Reciclatge de residus petris inerts en la pròpia obra	Indicar, si s'escau, la quantitat de residus petris que es preveu matxucar a l'obra per reutilitzar, posteriorment, en el mateix emplaçament. Quantitat de residus que es preveu reciclar i que s'evita portar a abocador: Quantitat d'àrid matxucat resultant: (cal tenir en compte que l'àrid resultant, una vegada matxucat serà, aproximadament, un 30% menor al volum inicial de residus petris) (kg): 0 (m3): 0
3	Senyalització dels contenidors	Els contenidors s'hauran de senyalitzar en funció del tipus de residu que continguin, d'acord amb la separació selectiva prevista.
RESUM DE LA GESTIÓ DELS RESIDUS DINTRE DE L'OBRA		
	Inerts. 	Residus admesos: ceràmica, formigó, pedres, etc. CODIS CER: 170107, 170504, ... (codis admesos en els dipòsits de terres i runes)
	No Especials barrejats 	Residus admesos: fusta, metall, plàstic, paper i cartró, cartró-guix, etc. CODIS CER: 170201, 170407, 150101, 170203, 170401, ... (codis admesos en dipòsits de residus No Especials). Aquest símbol identifica als residus No Especials barrejats, no obstant, en cas d'optar per una separació selectiva més exigent, caldria un cartell específic per a cada tipus de residu: Fusta Ferralla Paper i cartró Plàstic Cables elèctrics 
	Especials 	CODIS CER: (els codis dependran dels tipus de residus). Aquest símbol identifica als residus Especials de manera genèrica i pot servir per senyalitzar la zona d'aplec habilitada pels residus Especials, no obstant, a l'hora d'emmagatzemar-los cal tenir en compte els símbols de perillositat que identifiquen a cadascun i senyalitzar els bidons o contenidors d'acord amb la legislació de residus Especials.

6.6.2. GESTIÓ FORA DE L'OBRA

Disposem d'un abocador relativament proper al punt de les obres, que és:

- Dipòsit controlat de Peralada
 - o Estat: en servei
 - o Codi Gestor: E-897.05
 - o Tipus de residu gestionat: runes
 - o Distància de l'obra: 20 Km
 - o Adreça física: Pol. Ind. 9 Paratge Puig d'en Guill, Parc 76 17491 Peralada
 - o Telèfon: 934247488
 - o Nom del titular: UTE Gestora de runes de la construcció S.A. i Costa Brava de serveis S.A.
 - o Adreça del titular: Carrer Nàpols, 222 08013 Barcelona
 - o Telèfon: 934147488

7. FITXES DE GESTIÓ DE RESIDUS

ESTUDI DE GESTIÓ DE RESIDUS:				RESIDUS Obra Civil tipus quantitats codificació minimització
REIAL DECRET 210/2018, de 6 d'abril, pel qual s'aprova el Programa de prevenció i gestió de residus i recursos de Catalunya (PRECAT20)				
DECRET 89/2010, pel qual s'aprova el Programa de gestió de residus de la construcció de Catalunya (PROGROC), es regula la producció i gestió dels residus de la construcció i demolició				
IDENTIFICACIÓ DE L'EDIFICI				
Obra: PROJECTE CONSTRUCTIU PER LA URBANITZACIÓ DEL CARRER DE LA MINA				
Situació: CARRER DE LA MINA				
Municipi: LLERS		Comarca: ALT EMPORDÀ		
AVALUACIÓ I CARACTERÍSTIQUES DELS RESIDUS				
residu d'excavació	Codificació residus LER Ordre MAM/304/2002	Densitat (tones/m ³)	Pes residu (tones)	Volum aparent (m ³)
grava i sorra compacta		2,00	18,00	9,00
grava i sorra solta		1,70	0,00	0,00
argiles		2,10	0,00	0,00
terra vegetal		1,70	0,00	0,00
terraplè		1,80	0,00	0,00
pedraplè		1,80	0,00	0,00
terres contaminades	170503	1,80	0,00	0,00
altres		1,00	0,00	0,00
residu d'excavació			18,00 t	9,00 m³
residu d'enderroc	Codificació residus LER Ordre MAM/304/2002	Densitat (tones/m ³)	Pes residu (tones)	Volum aparent (m ³)
obra de fàbrica	170102	1,25	0,00	0,00
formigó	170101	1,50	39,00	26,00
petris	170107	1,50	0,00	0,00
metalls	170407	1,50	0,00	0,00
fustes	170201	1,10	0,00	0,00
vidre	170202	1,00	0,00	0,00
plàstics	170203	0,60	0,00	0,00
guixos	170802	1,00	0,00	0,00
betums	170302	1,00	0,00	0,00
fibrociment	170605	0,01	0,00	0,00
residu d'enderroc			39,00 t	26,00 m³
residu de construcció	Codificació residus LER Ordre MAM/304/2002	Densitat (tones/m ³)	Pes residu (tones)	Volum aparent (m ³)
sobrants d'execució			1,50	1,00
obra de fàbrica	170102	1,25	0,00	0,00
formigó	170101	1,50	1,50	1,00
petris	170107	1,50	0,00	0,00
guixos	170802	1,00	0,00	0,00
altres		1,00	0,00	0,00
embaltes			2,23	2,80
fustes	170201	1,10	0,88	0,80
plàstics	170203	0,60	0,60	1,00
paper i cartró	170904	0,75	0,75	1,00
metalls	170407	2,10	0,00	0,00
residu de construcció			3,73 t	3,80 m³
MINIMITZACIÓ DE RESIDUS EN PROJECTE. Durant l'elaboració del projecte s'han pres les següents mesures per tal de minimitzar residus				
1.- Els sistema constructiu és industrialitzat i prefabricat, es munta en obra sense generar gairebé residus				si
2.- S'han optimitzat les seccions resistents de fers, etc.				si
3.- L'adequació de l'obra al terreny, genera un equilibri de moviments de terres				si
4.-				-
5.-				-
6.-				-
MINIMITZACIÓ DE RESIDUS A OBRA. a l'obra es realitzaran les accions següents				
1.- Emmagatzematge adient de materials i productes (veure detall)				si
2.- Conservació de materials i productes dins el seu embalatge original fins al moment de la seva utilització				si
3.- Els materials solts (graves, sorres, etc.) es dipositaran en contenidors rígids o sobre superfícies dures				si
4.-				-
5.-				-
6.-				-



A9_ESTUDI DE GESTIÓ DE RESIDUS

ESTUDI DE GESTIÓ DE RESIDUS: REIAL DECRET 210/2018, de 6 d'abril, pel qual s'aprova el Programa de prevenció i gestió de residus i recursos de Catalunya (PRECAT20) DECRET 89/2010 , pel qual s'aprova el Programa de gestió de residus de la construcció de Catalunya (PROGROC), es regula la producció i gestió dels residus de la construcció i demolició	RESIDUS Obra Civil gestio
---	--

Els materials d'excavació que es reutilitzin a la mateixa obra o en una altra autoritzada, no tenen la consideració de residu

SEPARACIÓ DE RESIDUS A OBRA. Cal separar individualitzadament en les fraccions següents si la generació per cadascú d'ells a l'obra supera les quantitats de ...

R.D. 105/2008	tones	Projecte	cal separar individualment	tipus de residu
Formigó	80	40,50	no	inert
Maons, teules i ceràmic:	40	0,00	no	inert
Metalls	2	0,00	no	no especial
Fusta	1	0,88	no	no especial
Vidres	0,5	0,00	no	no especial
Plàstics	0,5	0,60	si	no especial
Paper i cartró	0,5	0,75	si	no especial
Especials*	inapreciable	inapreciable	si	especial

* Dins dels residus especials hi ha inclosos els envasos que contenen restes de matèries perilloses, vernissos, pintures, disolvents, desencofrants, etc... i els materials que hagin estat contaminats per aquests. Tot i ser difícilment quantificables, estan presents a l'obra i es separaran i tractaran a part de la resta de residus

Malgrat no ser obligada per tots els tipus de residus, s'han previst operacions de destria i recollida selectiva dels residus a l'obra en contenidors o espais reservats pels següents residus

	R.D. 105/2008	projecte
Inerts		
Contenidor per Formigó	no	no
Contenidor per Ceràmics (maons, teules...)	no	no
Contenidor per Metalls	no	no
Contenidor per Fustes	no	no
Contenidor per Vidre	no	no
No especials		
Contenidor per Plàstics	si	si
Contenidor per Paper i cartró	si	si
Contenidor per Guxos i no especials	si	si
Especials		
Peril·losos (un contenidor per cada tipus de residu especial)	si	si

INVENTARI DE RESIDUS PERIL·LOSOS.

Dins l'obra s'han detectat aquests residus peril·losos, els quals es separaran i gestionaran per separat per evitar que contaminin altres residus

Materials de construcció que contenen amiant	-	altres	especificar	-
Residus que contenen hidrocarburs	-		especificar	-
Residus que contenen PCB	-		especificar	-
Terres contaminades	-		especificar	-

Els residus es gestionaran fora de l'obra en:			
Instal·lacions de reciclatge i/o valorització	-		
Dipòsit autoritzat de terres, enderroc i runes de la construcció	si		

Tipus de residu i Nom, adreça i codi de gestor del residu (decret 161/2001)(3)

tipus de residu	gestor	adreça	codi del gestor
runes	UTE Gestora de runes de la construcció SA i Costa Brava de serveis SA	Pol. Ind. 9 Paratge Puig d'en Guil, Parc 76 17491 PERALADA	E-897.05

ESTUDI DE GESTIÓ DE RESIDUS: REIAL DECRET 210/2018, de 6 d'abril, pel qual s'aprova el Programa de prevenció i gestió de residus i recursos de Catalunya (PRECAT20) DECRET 89/2010 , pel qual s'aprova el Programa de gestió de residus de la construcció de Catalunya (PROGROC), es regula la producció i gestió dels residus de la construcció i demolició	RESIDUS Obra Civil pressupost i fiances
---	--

PRESSUPOST ESTIMATIU

S'ha considerat pel càlcul del pressupost estimatiu :	Costos
Les previsions de separació de l'apartat de gestió i :	Classificació a obra: entre 12-16 €/m³
Un esponjament mig de tot tipus de residu del 35%	Transport: entre 5-8 €/m³ (mínim 100 €)
La distància mitjana al abocador : 15 Km	Abocador: runa neta (separada): entre 4-10 €/m³
Els residus especials i peril·losos en bidons de 200 l.	Abocador: runa bruta (barrejat): entre 15-25 €/m³
Contenidors de 5 m3 per cada tipus de residu	Especials: nº transports a 200 €/transport
Lloguer contenidors inclosos en el preu	Gestor terres: entre 5-15 €/m³
La gestió de terres inclou la seva caracterització	Gestor terres contaminades: entre 70-90 €/m³

Els preus s'han obtingut dels abocadors i valoritzadors de Catalunya, que han subministrat dades (2008-2009)

TIPUS RESIDU	Volum	Classificació	Transport (a)	Valoritzador / Abocador (b)
Excavació				Terres T. contam.
	m³ (+20%)	0,00 €/m³	0,00 €/m³	0,00 €/m³
Terres	10,80	0,00	0,00	0,00
Terres contaminades	0,00	0,00	0,00	0,00
Enderroc/ Construc.				runa neta runa bruta
	m³ (+35%)	15,00 €/m³	0,00 €/m³	0,00 €/m³
Formigó	36,45	546,75	0,00	-
Maons i ceràmics	0,00	0,00	0,00	-
Petris barrejats	0,00	0,00	0,00	-
Metalls	0,00	0,00	0,00	-
Fusta	1,08	16,20	0,00	-
Vidres	0,00	0,00	0,00	-
Plàstics	1,35	20,25	0,00	0,00
Paper i cartró	1,35	20,25	0,00	0,00
No especials	0,00	0,00	0,00	-
Peril·losos Especials	0,00	0,00		0,00

El pressupost estimatiu de la gestió de residus és de : 603,45 €

EL PRESSUPOST D'EXECUCIÓ MATERIAL DE LA GESTIÓ DE RESIDUS ES DE 603,45 €

- (a) El transport de residus d'aquesta obra ja està inclòs en el pressupost d'execució de l'obra, i no es contabilitza en aquest annex per evitar duplicitat de costos
 (b) El canon d'abocador d'aquesta obra ja està inclòs en el pressupost d'execució de l'obra, i no es contabilitza en aquest annex per evitar duplicitat de costos

Total de residus d'excavació	18,00 t	9,00 m³		
Total de residus de construcció i enderroc	42,73 t	29,80 m³		
Càlcul del dipòsit (RD 210/2018)	Residus d'excavació (1)	9,00 m³	11 eu/m³	99,00 euros
	Residus d'enderroc, construcció i vials (2)	29,80 m³	11 eu/m³	327,80 euros
VOLUM TOTAL DELS RESIDUS:				38,80 m³
Total dipòsit				426,80 euros

8. PLÀNOL

<p>ESTUDI DE GESTIÓ DE RESIDUS: REIAL DECRET 210/2018, de 6 d'abril, pel qual s'aprova el Programa de prevenció i gestió de residus i recursos de Catalunya (PRECAT20) DECRET 89/2010, pel qual s'aprova el Programa de gestió de residus de la construcció de Catalunya (PROGROC), es regula la producció i gestió dels residus de la construcció i demolició</p>	<p>RESIDUS Obra Civil</p> <p>documentacio gràfica</p>
--	--

INSTAL·LACIONS PREVISTES : TIPUS I DIMENSIONS DE CONTENIDORS DE RESIDUS PER OBRES

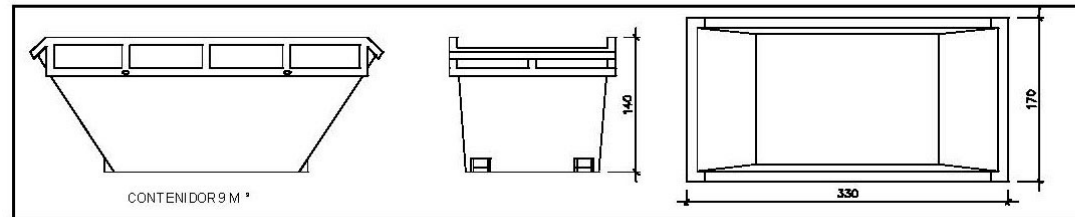

Contenedor 9 m³. Apte per formigó, ceràmics, petris i fusta

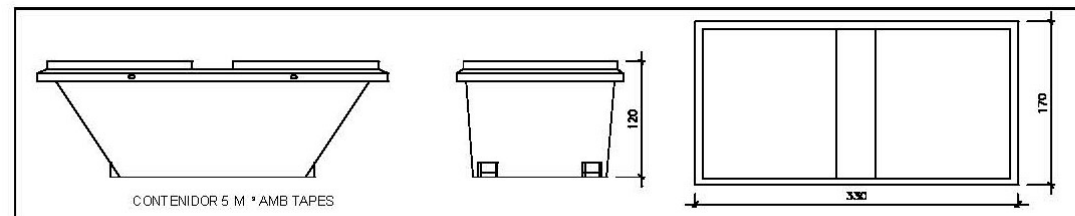

Contenedor 5 m³. Apte per plàstics, paper i cartró, metalls i fusta

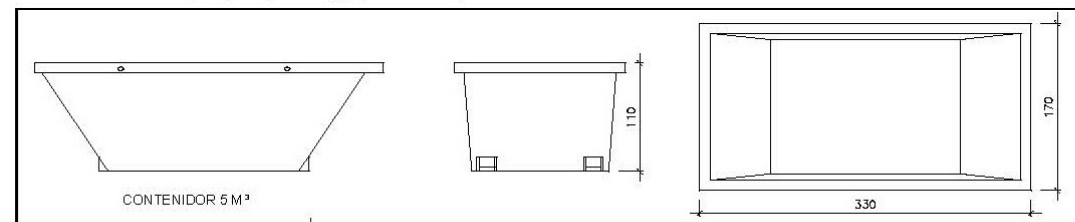

Contenedor 5 m³. Apte per formigó, ceràmics, petris, fusta i metalls

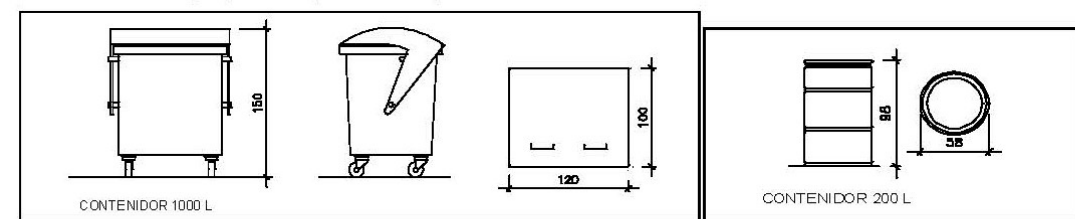

Contenedor 1000 L. Apte per paper i cartró, plàstics

Bidó 200 L. Apte per residus especials

El Reial Decret 105/2008, estableix que cal facilitar plànols de les instal·lacions previstes per emmagatzematge, maneig, separació i altres operacions de gestió dels residus dins l'obra, si s'escau. Posteriorment aquests plànols poden ser objecte d'adaptació a les característiques particulars de l'obra i els seus sistemes d'execució, previ acord amb la direcció facultativa.

Aquestes instal·lacions genèriques, s'adaptaran a les característiques de l'obra mitjançant el Pla de gestió de residus i hauràn de constar al Pla de seguretat i salut

Per tant es defineixen els diferents tipus de contenidor per la separació de residus a l'obra.

A més dels elements descrits, a l'obra hi haurà altres instal·lacions com :

Matxucadora de petris	-
Caseta per emmagatzematge de residus especials	-
	-

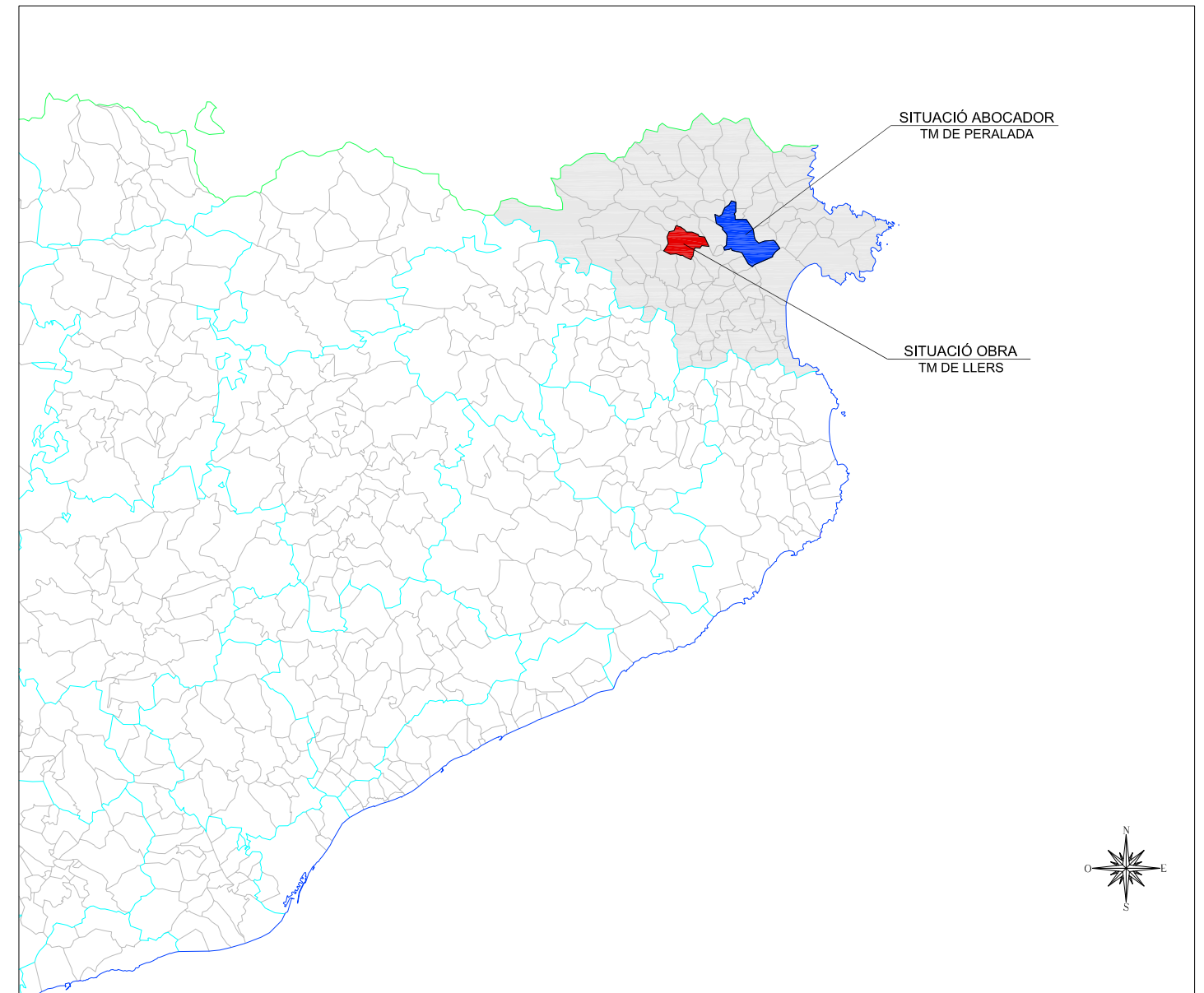

DIPÒSIT CONTROLAT DE PERALADA			
INSTAL·LACIÓ			
Estat en Servei	Codi Gestor E-1157.10	Tipus de residu gestionat Runes	Adreça física POL. IND. 9 PARATGE PUIG D'EN GUIL, PARC. 76 17491 PERALADA
Telèfon 934147488		Fax	a/e Web
DADES DEL TITULAR DE LA INSTAL·LACIÓ			
Nom del titular UTE GESTORA DE RUNES DE LA CONSTRUCCIÓ, SA I COSTA BRAVA DE SERVEIS, SA (UTE PERALADA)			
Adreça C/ NÀPOLS, 222 BARCELONA (08013)		Telèfon 934147488	
LOCALITZACIÓ		Coordenades UTM ETRS89	
Veure Localització		X:503833 // Y:4683807	



JUSTIFICACIÓ DE PREUS

Data: 10/11/22

Pàg.: 1

MÀ D'OBRA

CODI	UA	DESCRIPCIÓ	PREU
A0121000	h	Oficial 1a	23,19 €
A0122000	h	Oficial 1a paleta	23,19 €
A012H000	h	Oficial 1a electricista	23,96 €
A012M000	h	Oficial 1a muntador	23,96 €
A012N000	h	Oficial 1a d'obra pública	23,19 €
A013H000	h	Ajudant electricista	20,41 €
A013M000	h	Ajudant muntador	20,43 €
A0140000	h	Manobre	18,36 €
A0150000	h	Manobre especialista	19,41 €

JUSTIFICACIÓ DE PREUS

Data: 10/11/22

Pàg.: 2

MAQUINÀRIA

CODI	UA	DESCRIPCIÓ	PREU
C1101200	h	Compressor amb dos martells pneumàtics	17,83 €
C1103331	h	Retroexcavadora sobre pneumàtics de 8 a 10 t, amb martell trencador	80,45 €
C1105A00	h	Retroexcavadora amb martell trencador	73,44 €
C1311440	h	Pala carregadora sobre pneumàtics de 15 a 20 t	101,93 €
C1312340	h	Pala excavadora giratoria sobre pneumàtics de 15 a 20 t	97,48 €
C13124B0	h	Pala excavadora giratoria sobre cadenes de 21 a 30 t	131,32 €
C1313330	h	Retroexcavadora sobre pneumàtics de 8 a 10 t	57,98 €
C1331100	h	Motoanivelladora petita	67,37 €
C13350C0	h	Corró vibratori autopropulsat, de 12 a 14 t	76,76 €
C133A0J0	h	Picó vibrant amb placa de 30x30 cm	6,45 €
C133A0K0	h	Safata vibrant amb placa de 60 cm	6,36 €
C1501800	h	Camió per a transport de 12 t	44,16 €
C1502E00	h	Camió cisterna de 8 m3	48,87 €
C1503000	h	Camió grua	51,73 €
C1504R00	h	Camió cistella de 10 m d'alçària com a màxim	44,69 €
C1704200	h	Mesclador continu per a morter preparat en sacs	1,62 €
C1705600	h	Formigonera de 165 l	1,95 €
C1705700	h	Formigonera de 250 l	3,16 €
C1709A00	h	Estenedora per a paviments de formigó	88,88 €
C170H000	h	Màquina tallajunts amb disc de diamant per a paviment	9,99 €
C1B02A00	h	Màquina per a pintar bandes de vial, autopropulsada	39,60 €
C1B02B00	h	Màquina per a pintar bandes de vial, d'accionament manual	30,29 €
C2003000	h	Remolinador mecànic	5,46 €
C2005000	h	Regle vibratori	5,02 €

JUSTIFICACIÓ DE PREUS

Data: 10/11/22

Pàg.: 3

MATERIALS

CODI	UA	DESCRIPCIÓ	PREU
B0111000	m3	Aigua	1,86 €
B0310020	t	Sorra de pedrera per a morters	19,41 €
B0310500	t	Sorra de pedrera de 0 a 3,5 mm	19,00 €
B0311010	t	Sorra de pedrera de pedra calcària per a formigons	18,09 €
B0321000	m3	Sauló sense garbellar	18,94 €
B0331Q10	t	Grava de pedrera de pedra calcària, de grandària màxima 20 mm, per a formigons	18,17 €
B0372000	m3	Tot-u artificial	18,03 €
B0512401	t	Ciment portland amb filler calcari CEM II/B-L 32,5 R segons UNE-EN 197-1, en sacs	117,66 €
B051E201	t	Ciment blanc de ram de paleta BL 22,5 X segons UNE 80305, en sacs	182,42 €
B0532310	kg	Calç aèria hidratada CL 90-S, en sacs	0,25 €
B064300B	m3	Formigó HM-20/B/20/I de consistència tova, grandària màxima del granulat 20 mm, amb >= 200 kg/m3 de ciment, apte per a classe d'exposició I	73,00 €
B064300C	m3	Formigó HM-20/P/20/I de consistència plàstica, grandària màxima del granulat 20 mm, amb >= 200 kg/m3 de ciment, apte per a classe d'exposició I	79,00 €
B064500B	m3	Formigó HM-20/B/40/I de consistència tova, grandària màxima del granulat 40 mm, amb >= 200 kg/m3 de ciment, apte per a classe d'exposició I	79,00 €
B064500C	m3	Formigó HM-20/P/40/I de consistència plàstica, grandària màxima del granulat 40 mm, amb >= 200 kg/m3 de ciment, apte per a classe d'exposició I	79,00 €
B06NN14C	m3	Formigó d'ús no estructural de resistència a compressió 15 N/mm2, consistència plàstica i grandària màxima del granulat 40 mm, HNE-15/P/40	75,00 €
B06QF36A	m3	Formigó amb fibres HM-20/B/20/I, grandària màxima del granulat 20 mm, amb >= 300 kg/m3 de ciment i 3 kg/m3 de fibres de polipropilè conformades als extrems	115,00 €
B0710150	t	Mortor per a ram de paleta, classe M 5 (5 N/mm2), en sacs, de designació (G) segons norma UNE-EN 998-2	38,50 €
B0710250	t	Mortor per a ram de paleta, classe M 5 (5 N/mm2), a granel, de designació (G) segons norma UNE-EN 998-2	35,23 €
B2RA71H0	t	Deposició controlada a dipòsit autoritzat de residus de formigó inerts amb una densitat 1.45 t/m3, procedents de construcció o demolició, amb codi 170101 segons la Llista Europea de Residus (ORDEN MAM/304/2002)	9,11 €
B2RA7LP0	m3	Deposició controlada a dipòsit autoritzat de residus de terra inerts amb una densitat 1.6 t/m3, procedents d'excavació, amb codi 170504 segons la Llista Europea de Residus (ORDEN MAM/304/2002)	3,59 €

JUSTIFICACIÓ DE PREUS

Data: 10/11/22

Pàg.: 4

MATERIALS

CODI	UA	DESCRIPCIÓ	PREU
B965A2D0	m	Vorada recta de formigó, doble capa, amb secció normalitzada per a vianants A2 de 20x10 cm segons UNE 127340, de classe climàtica B, classe resistent a l'abració H i classe resistent a flexió T (R-5 MPa) segons UNE-EN 1340	6,06 €
B965A7D0	m	Vorada recta de formigó, doble capa, amb secció normalitzada de calçada C5 de 25x15 cm segons UNE 127340, de classe climàtica B, classe resistent a l'abració H i classe resistent a flexió T (R-5 MPa) segons UNE-EN 1340	4,44 €
B97423E1	u	Peça de morter de ciment color blanc, de 30x30x8 cm, per a rigoles	1,82 €
B9E11300	m2	Panot gris de 20x20x4 cm, classe 1a, preu mitjà	6,11 €
B9E13100	m2	Panot tàctil gris de 20x20x4 cm, classe 1a, preu superior	8,18 €
B9GZ1200	t	Pols de quars color	1.717,21 €
BBA17100	kg	Plàstic d'aplicació en fred de dos components de color blanc, per a marques vials	3,53 €
BBA1M100	kg	Microesferes de vidre per a marques vials retrorreflectants en sec	1,28 €
BBM1360C	u	Placa octogonal per a senyals de trànsit, d'alumini anoditzat, de 60 cm de diàmetre, acabada amb làmina retrorreflectora classe RA2	79,98 €
BBMZ1B20	m	Suport de tub d'acer galvanitzat de 80x40x2 mm, per a senyalització vertical	9,19 €
BDG15A93	m	Peça prefabricada de formigó per a cuneta de 30x12 cm amb canal en V a la cara superior	8,77 €
BDGZB610	m	Banda continua de senyalització per a canalitzacions soterrades de 30 cm d'amplària, de polipropilè	0,56 €
BDGZFN50	m	Fil guia per a conductes de canalitzacions de serveis, de nylon, de 5 mm de gruix	0,17 €
BDGZP900	u	Part proporcional de separadors, connectors i obturadors de canalitzacions de serveis de 90 mm de diàmetre nominal	0,26 €
BDK214F5	u	Pericó de registre de formigó prefabricat sense fons de 60x60x60 cm, per a instal·lacions de serveis	48,85 €
BDKZH9C0	u	Bastiment quadrat i tapa quadrada de fosa dúctil per a pericó de serveis, recolzada, pas lliure de 400x400 mm i classe C250 segons norma UNE-EN 124	51,02 €
BG22TH10	m	Tub corbable corrugat de polietilè, de doble capa, llisa la interior i corrugada l'exterior, de 90 mm de diàmetre nominal, aïllant i no propagador de la flama, resistència a l'impacte de 20 J, resistència a compressió de 450 N, per a canalitzacions soterrades	1,82 €
BG319350	m	Cable amb conductor de coure de 0,6/1 kV de tensió assignada, amb designació RV-K, tripolar, de secció 3 x 6 mm2, amb coberta del cable de PVC	5,20 €

JUSTIFICACIÓ DE PREUS

Data: 10/11/22

Pàg.: 5

MATERIALS

CODI	UA	DESCRIPCIÓ	PREU
BG319550	m	Cable amb conductor de coure de 0,6/1 kV de tensió assignada, amb designació RV-K, tetrapolar, de secció 4 x 6 mm2, amb coberta del cable de PVC	2,85 €
BG319560	m	Cable amb conductor de coure de 0,6/1 kV de tensió assignada, amb designació RV-K, tetrapolar, de secció 4 x 10 mm2, amb coberta del cable de PVC	7,50 €
BG380900	m	Conductor de coure nu, unipolar de secció 1x35 mm2	1,47 €
BGD12220	u	Piqueta de connexió a terra d'acer i recobriments de coure, de 1500 mm de llargària, de 14.6 mm de diàmetre, de 300 µm	13,01 €
BGW38000	u	Part proporcional d'accessoris per a conductors de coure nus	0,38 €
BGYD1000	u	Part proporcional d'elements especials per a piquetes de connexió a terra	4,69 €
BHM11F22	u	Columna de planxa d'acer galvanitzat, de forma troncocònica, de 4 m d'alçària, coronament sense platina, amb base platina i porta, segons norma UNE-EN 40-5	210,72 €
BHM31F5A	u	Bàcul troncocònic de planxa d'acer galvanitzat, d'alçària 4 m i 0.5 m de sortint, d'un braç amb base platina i porta, segons norma UNE-EN 40-5	850,00 €
BHN15FA4	u	Lluminària LED model CITIZEN CLEAR de 30W de la casa Benito Novatilu o similar	352,00 €
BHWM1000	u	Part proporcional d'accessoris per a columnes	45,62 €
BHWM3000	u	Part proporcional d'accessoris per a bàculs	45,62 €

JUSTIFICACIÓ DE PREUS

Data: 10/11/22

Pàg.: 6

ELEMENTS COMPOSTOS

CODI	UA	DESCRIPCIÓ	PREU
D060M022	m3	Formigó de 150 kg/m3, amb una proporció en volum 1:4:8, amb ciment pòrtland amb filler calcari CEM II/B-L 32,5 R i granulat de pedra calcària de grandària màxima 20 mm, elaborat a l'obra amb formigonera de 250 l	Rend.: 1,000 76,97 €
			Unitats Preu € Parcial Import
Mà d'obra:			
A0150000	h	Manobre especialista	0,900 /R x 19,41000 = 17,46900
			Subtotal... 17,46900 17,46900
Maquinària:			
C1705700	h	Formigonera de 250 l	0,450 /R x 3,16000 = 1,42200
			Subtotal... 1,42200 1,42200
Materials:			
B0111000	m3	Aigua	0,180 x 1,86000 = 0,33480
B0311010	t	Sorra de pedrera de pedra calcària per a formigons	0,650 x 18,09000 = 11,75850
B0331Q10	t	Grava de pedrera de pedra calcària, de grandària màxima 20 mm, per a formigons	1,550 x 18,17000 = 28,16350
B0512401	t	Ciment pòrtland amb filler calcari CEM II/B-L 32,5 R segons UNE-EN 197-1, en sacs	0,150 x 117,66000 = 17,64900
			Subtotal... 57,90580 57,90580
		DESPESES AUXILIARS 1,00%	0,17469
		COST DIRECTE	76,97149
		COST EXECUCIÓ MATERIAL	76,97149
D070A4D1	m3	Morter mixt de ciment pòrtland amb filler calcari CEM II/B-L, calç i sorra, amb 200 kg/m3 de ciment, amb una proporció en volum 1:2:10 i 2.5 N/mm2 de resistència a compressió, elaborat a l'obra	Rend.: 1,000 175,60 €
			Unitats Preu € Parcial Import
Mà d'obra:			
A0150000	h	Manobre especialista	1,050 /R x 19,41000 = 20,38050
			Subtotal... 20,38050 20,38050
Maquinària:			
C1705600	h	Formigonera de 165 l	0,725 /R x 1,95000 = 1,41375
			Subtotal... 1,41375 1,41375
Materials:			
B0111000	m3	Aigua	0,200 x 1,86000 = 0,37200
B0310020	t	Sorra de pedrera per a morters	1,530 x 19,41000 = 29,69730
B0512401	t	Ciment pòrtland amb filler calcari CEM II/B-L 32,5 R segons UNE-EN 197-1, en sacs	0,200 x 117,66000 = 23,53200
B0532310	kg	Calç aèria hidratada CL 90-S, en sacs	400,000 x 0,25000 = 100,00000
			Subtotal... 153,60130 153,60130
		DESPESES AUXILIARS 1,00%	0,20381
		COST DIRECTE	175,59935

JUSTIFICACIÓ DE PREUS

Data: 10/11/22

Pàg.: 7

ELEMENTS COMPOSTOS

CODI	UA	DESCRIPCIÓ	PREU
		COST EXECUCIÓ MATERIAL	175,59935

JUSTIFICACIÓ DE PREUS

Data: 10/11/22

Pàg.: 8

PARTIDES D'OBRA

NÚM	CODI	UA	DESCRIPCIÓ	PREU
P- 1	F2191305	m	Demolició de vorada col·locada sobre formigó, amb compressor i càrrega manual i mecànica de runa sobre camió o contenidor	Rend.: 1,000 4,25 e
	Mà d'obra:			Unitats Preu € Parcial Import
	A0150000	h	Manobre especialista	0,100 /R x 19,41000 = 1,94100
				Subtotal... 1,94100 1,94100
	Maquinària:			
	C1101200	h	Compressor amb dos martells pneumàtics	0,050 /R x 17,83000 = 0,89150
	C1313330	h	Retroexcavadora sobre pneumàtics de 8 a 10 t	0,024 /R x 57,98000 = 1,39152
				Subtotal... 2,28302 2,28302
			DESPESES AUXILIARS 1,50%	0,02912
			COST DIRECTE	4,25314
			DESPESES INDIRECTES 0,00%	
			COST EXECUCIÓ MATERIAL	4,25314
P- 2	F2194AL5	m2	Demolició de paviment de formigó, de fins a 20 cm de gruix i més de 2 m d'amplària amb retroexcavadora amb martell trencador i càrrega sobre camió	Rend.: 1,000 5,27 e
	Maquinària:			Unitats Preu € Parcial Import
	C1105A00	h	Retroexcavadora amb martell trencador	0,061 /R x 73,44000 = 4,47984
	C1311440	h	Pala carregadora sobre pneumàtics de 15 a 20 t	0,0078 /R x 101,93000 = 0,79505
				Subtotal... 5,27489 5,27489
			COST DIRECTE	5,27489
			DESPESES INDIRECTES 0,00%	
			COST EXECUCIÓ MATERIAL	5,27489
P- 3	F2194JB5	m2	Demolició de paviment de panots col·locats sobre formigó, de fins a 10 cm de gruix i fins a 2 m d'amplària amb retroexcavadora amb martell trencador i càrrega sobre camió	Rend.: 1,000 5,95 e
	Maquinària:			Unitats Preu € Parcial Import
	C1105A00	h	Retroexcavadora amb martell trencador	0,066 /R x 73,44000 = 4,84704
	C1313330	h	Retroexcavadora sobre pneumàtics de 8 a 10 t	0,019 /R x 57,98000 = 1,10162
				Subtotal... 5,94866 5,94866
			COST DIRECTE	5,94866
			DESPESES INDIRECTES 0,00%	
			COST EXECUCIÓ MATERIAL	5,94866

JUSTIFICACIÓ DE PREUS

Data: 10/11/22

Pàg.: 9

PARTIDES D'OBRA

NÚM	CODI	UA	DESCRIPCIÓ	PREU
P- 4	F219FFC0	m	Tall en paviment de formigó de 15 cm de fondària com a mínim, amb màquina tallajunts amb disc de diamant, per a delimitar la zona a demolir	Rend.: 1,000 7,42 €
			Unitats	Preu €
			Parcial	Import
	Mà d'obra: A0150000	h	Manobre especialista	0,250 /R x 19,41000 = 4,85250
			Subtotal...	4,85250
	Maquinària: C170H000	h	Màquina tallajunts amb disc de diamant per a paviment	0,250 /R x 9,99000 = 2,49750
			Subtotal...	2,49750
			DESPESES AUXILIARS 1,50%	0,07279
			COST DIRECTE	7,42279
			DESPESES INDIRECTES 0,00%	
			COST EXECUCIÓ MATERIAL	7,42279
P- 5	F221C472	m3	Excavació per a caixa de paviment en terreny compacte (SPT 20-50), realitzada amb pala excavadora i càrrega directa sobre camió	Rend.: 1,000 4,39 €
			Unitats	Preu €
			Parcial	Import
	Maquinària: C1312340	h	Pala excavadora giratoria sobre pneumàtics de 15 a 20 t	0,045 /R x 97,48000 = 4,38660
			Subtotal...	4,38660
			COST DIRECTE	4,38660
			DESPESES INDIRECTES 0,00%	
			COST EXECUCIÓ MATERIAL	4,38660
P- 6	F2225121	m3	Excavació de rasa de fins a 1 m d'amplària i fins a 2 m de fondària, en terreny compacte, amb retroexcavadora i amb les terres deixades a la vora	Rend.: 1,000 9,19 €
			Unitats	Preu €
			Parcial	Import
	Mà d'obra: A0140000	h	Manobre	0,080 /R x 18,36000 = 1,46880
			Subtotal...	1,46880
	Maquinària: C1313330	h	Retroexcavadora sobre pneumàtics de 8 a 10 t	0,1328 /R x 57,98000 = 7,69974
			Subtotal...	7,69974
			DESPESES AUXILIARS 1,50%	0,02203
			COST DIRECTE	9,19057
			DESPESES INDIRECTES 0,00%	

JUSTIFICACIÓ DE PREUS

Data: 10/11/22

Pàg.: 10

PARTIDES D'OBRA

NÚM	CODI	UA	DESCRIPCIÓ	PREU
			COST EXECUCIÓ MATERIAL	9,19057
P- 7	F2241010	m2	Acabat i allisada de talussos, amb mitjans mecànics	Rend.: 1,000 1,84 €
			Unitats	Preu €
			Parcial	Import
	Mà d'obra: A0140000	h	Manobre	0,022 /R x 18,36000 = 0,40392
			Subtotal...	0,40392
	Maquinària: C13124B0	h	Pala excavadora giratoria sobre cadenes de 21 a 30 t	0,0109 /R x 131,32000 = 1,43139
			Subtotal...	1,43139
			DESPESES AUXILIARS 1,50%	0,00606
			COST DIRECTE	1,84137
			DESPESES INDIRECTES 0,00%	
			COST EXECUCIÓ MATERIAL	1,84137
P- 8	F2285P0F	m3	Rebliment i piconatge de rasa d'amplària fins a 0,6 m, amb el 50% de sorra i el 50% de terra de la pròpia excavació, en tongades de gruix de fins a 25 cm, utilitzant picó vibrant, amb compactació del 95% PM	Rend.: 1,000 38,45 €
			Unitats	Preu €
			Parcial	Import
	Mà d'obra: A0150000	h	Manobre especialista	0,550 /R x 19,41000 = 10,67550
			Subtotal...	10,67550
	Maquinària: C1313330	h	Retroexcavadora sobre pneumàtics de 8 a 10 t	0,121 /R x 57,98000 = 7,01558
	C133A0K0	h	Safata vibrant amb placa de 60 cm	0,550 /R x 6,36000 = 3,49800
			Subtotal...	10,51358
	Materials: B0310500	t	Sorra de pedrera de 0 a 3,5 mm	0,900 x 19,00000 = 17,10000
			Subtotal...	17,10000
			DESPESES AUXILIARS 1,50%	0,16013
			COST DIRECTE	38,44921
			DESPESES INDIRECTES 0,00%	
			COST EXECUCIÓ MATERIAL	38,44921
P- 9	F2R5426A	m3	Transport de residus a instal·lació autoritzada de gestió de residus, amb camió de 12 t i temps d'espera per a la càrrega a màquina, amb un recorregut de més de 15 i fins a 20 km	Rend.: 1,000 9,45 €
			Unitats	Preu €
			Parcial	Import
	Maquinària: C1501800	h	Camió per a transport de 12 t	0,214 /R x 44,16000 = 9,45024

JUSTIFICACIÓ DE PREUS

Data: 10/11/22

Pàg.: 13

PARTIDES D'OBRA

NÚM	CODI	UA	DESCRIPCIÓ	PREU
Mà d'obra:				
A012N000	h		Oficial 1a d'obra pública	0,220 /R x 23,19000 = 5,10180
A0140000	h		Manobre	0,460 /R x 18,36000 = 8,44560
				Subtotal...
				13,54740
Materials:				
B06NN14C	m3		Formigó d'ús no estructural de resistència a compressió 15 N/mm2, consistència plàstica i grandària màxima del granulat 40 mm, HNE-15/P/40	0,0638 x 75,00000 = 4,78500
B0710250	t		Mortor per a ram de paleta, classe M 5 (5 N/mm2), a granel, de designació (G) segons norma UNE-EN 998-2	0,0021 x 35,23000 = 0,07398
B965A2D0	m		Vorada recta de formigó, doble capa, amb secció normalitzada per a vianants A2 de 20x10 cm segons UNE 127340, de classe climàtica B, classe resistent a l'abrasió H i classe resistent a flexió T (R-5 MPa) segons UNE-EN 1340	1,050 x 6,06000 = 6,36300
				Subtotal...
				11,22198
				11,22198
				DESPESES AUXILIARS 1,50% 0,20321
				COST DIRECTE 24,97259
				DESPESES INDIRECTES 0,00%
				COST EXECUCIÓ MATERIAL 24,97259
P- 15	F965A7D9	m	Subministre i col·locació de vorada recta de formigó, doble capa, amb secció normalitzada tipus T2 de 25x15 cm segons UNE 127340, de classe climàtica B, classe resistent a l'abrasió H i classe resistent a flexió T (R-5 MPa) segons UNE-EN 1340, col·locada sobre base de formigó no estructural de 15 N/mm2 de resistència mínima a compressió i de 20 a 25 cm d'alçària, i rejuntada amb morter	Rend.: 1,000 24,35 €
Unitats Preu € Parcial Import				
Mà d'obra:				
A012N000	h		Oficial 1a d'obra pública	0,230 /R x 23,19000 = 5,33370
A0140000	h		Manobre	0,470 /R x 18,36000 = 8,62920
				Subtotal...
				13,96290
Materials:				
B06NN14C	m3		Formigó d'ús no estructural de resistència a compressió 15 N/mm2, consistència plàstica i grandària màxima del granulat 40 mm, HNE-15/P/40	0,0726 x 75,00000 = 5,44500
B0710250	t		Mortor per a ram de paleta, classe M 5 (5 N/mm2), a granel, de designació (G) segons norma UNE-EN 998-2	0,0021 x 35,23000 = 0,07398
B965A7D0	m		Vorada recta de formigó, doble capa, amb secció normalitzada de calçada C5 de 25x15 cm segons UNE 127340, de classe climàtica B, classe resistent a l'abrasió H i classe resistent a flexió T (R-5 MPa) segons UNE-EN 1340	1,050 x 4,44000 = 4,66200
				Subtotal...
				10,18098
				10,18098

JUSTIFICACIÓ DE PREUS

Data: 10/11/22

Pàg.: 14

PARTIDES D'OBRA

NÚM	CODI	UA	DESCRIPCIÓ	PREU
DESPESES AUXILIARS 1,50% 0,20944				
COST DIRECTE 24,35332				
DESPESES INDIRECTES 0,00%				
COST EXECUCIÓ MATERIAL 24,35332				
P- 16	F97433EA	m	Subministre i col·locació de rigola de 30 cm d'amplària amb peces de morter de ciment de color blanc, de 30x30x8 cm, col·locades amb morter i rejuntades amb beurada de ciment blanc	Rend.: 1,000 16,26 €
Unitats Preu € Parcial Import				
Mà d'obra:				
A012N000	h		Oficial 1a d'obra pública	0,300 /R x 23,19000 = 6,95700
A0140000	h		Manobre	0,105 /R x 18,36000 = 1,92780
				Subtotal...
				8,88480
Maquinària:				
C1704200	h		Mesclador continu per a morter preparat en sacs	0,105 /R x 1,62000 = 0,17010
				Subtotal...
				0,17010
Materials:				
B051E201	t		Ciment blanc de ram de paleta BL 22,5 X segons UNE 80305, en sacs	0,0015 x 182,42000 = 0,27363
B0710150	t		Mortor per a ram de paleta, classe M 5 (5 N/mm2), en sacs, de designació (G) segons norma UNE-EN 998-2	0,0189 x 38,50000 = 0,72765
B97423E1	u		Peça de morter de ciment color blanc, de 30x30x8 cm, per a rigoles	3,333 x 1,82000 = 6,06606
				Subtotal...
				7,06734
				7,06734
DESPESES AUXILIARS 1,50% 0,13327				
COST DIRECTE 16,25551				
DESPESES INDIRECTES 0,00%				
COST EXECUCIÓ MATERIAL 16,25551				
P- 17	F9E1130G	m2	Subministre i col·locació de paviment de panot per a vorera gris de 20x20x4 cm, classe 1a, preu mitjà, col·locat a truc de maceta amb morter mixt 1:2:10 i beurada de ciment pòrtland	Rend.: 1,000 27,14 €
Unitats Preu € Parcial Import				
Mà d'obra:				
A012N000	h		Oficial 1a d'obra pública	0,400 /R x 23,19000 = 9,27600
A0140000	h		Manobre	0,300 /R x 18,36000 = 5,50800
				Subtotal...
				14,78400
Materials:				
B0111000	m3		Aigua	0,001 x 1,86000 = 0,00186
B0512401	t		Ciment pòrtland amb filler calcarí CEM II/B-L 32,5 R segons UNE-EN 197-1, en sacs	0,0031 x 117,66000 = 0,36475
B9E11300	m2		Panot gris de 20x20x4 cm, classe 1a, preu mitjà	1,020 x 6,11000 = 6,23220

JUSTIFICACIÓ DE PREUS

Data: 10/11/22

Pàg.: 15

PARTIDES D'OBRA

NÚM	CODI	UA	DESCRIPCIÓ				PREU
	D070A4D1	m3	Morter mixt de ciment pòrtland amb filler calcari CEM II/B-L, calç i sorra, amb 200 kg/m3 de ciment, amb una proporció en volum 1:2:10 i 2.5 N/mm2 de resistència a compressió, elaborat a l'obra	0,0315	x	175,59936 =	5,53138
			Subtotal...			12,13019	12,13019
			DESPESES AUXILIARS	1,50%			0,22176
			COST DIRECTE				27,13595
			DESPESES INDIRECTES	0,00%			
			COST EXECUCIÓ MATERIAL				27,13595
P- 18	F9E1310G	m2	Subministre i col·locació de paviment de panot tàctil per a vorera gris de 20x20x4 cm, classe 1a, preu superior, col·locat a truc de maceta amb morter mixt 1:2:10 i beurada de ciment pòrtland				Rend.: 1,000
							28,76 €
				Unitats		Preu €	Parcial
							Import
	Mà d'obra:						
	A012N000	h	Oficial 1a d'obra pública	0,300	/R x	23,19000 =	6,95700
	A0140000	h	Manobre	0,400	/R x	18,36000 =	7,34400
			Subtotal...			14,30100	14,30100
	Materials:						
	B0111000	m3	Aigua	0,001	x	1,86000 =	0,00186
	B0512401	t	Ciment pòrtland amb filler calcari CEM II/B-L 32,5 R segons UNE-EN 197-1, en sacs	0,0031	x	117,66000 =	0,36475
	B9E13100	m2	Panot tàctil gris de 20x20x4 cm, classe 1a, preu superior	1,020	x	8,18000 =	8,34360
	D070A4D1	m3	Morter mixt de ciment pòrtland amb filler calcari CEM II/B-L, calç i sorra, amb 200 kg/m3 de ciment, amb una proporció en volum 1:2:10 i 2.5 N/mm2 de resistència a compressió, elaborat a l'obra	0,0315	x	175,59936 =	5,53138
			Subtotal...			14,24159	14,24159
			DESPESES AUXILIARS	1,50%			0,21452
			COST DIRECTE				28,75710
			DESPESES INDIRECTES	0,00%			
			COST EXECUCIÓ MATERIAL				28,75710

P- 19	F9G4M542	m2	Execució de paviment de formigó amb fibres HM-20/B/201/l, de 20 cm de gruix, de consistència fluida i un contingut en fibres de polipropilè de 3 kg/m3, grandària màxima del granulat 20 mm, escampat des de camió, estesa i vibratge mecànic, acabat raspallat				Rend.: 1,000
							31,44 €
				Unitats		Preu €	Parcial
							Import
	Mà d'obra:						
	A012N000	h	Oficial 1a d'obra pública	0,110	/R x	23,19000 =	2,55090
	A0140000	h	Manobre	0,110	/R x	18,36000 =	2,01960
			Subtotal...			4,57050	4,57050
	Maquinària:						

JUSTIFICACIÓ DE PREUS

Data: 10/11/22

Pàg.: 16

PARTIDES D'OBRA

NÚM	CODI	UA	DESCRIPCIÓ				PREU
	C2005000	h	Regle vibratori	0,023	/R x	5,02000 =	0,11546
			Subtotal...			0,11546	0,11546
	Materials:						
	B0512401	t	Ciment pòrtland amb filler calcari CEM II/B-L 32,5 R segons UNE-EN 197-1, en sacs	0,002	x	117,66000 =	0,23532
	B06QF36A	m3	Formigó amb fibres HM-20/B/20/l, grandària màxima del granulat 20 mm, amb >= 300 kg/m3 de ciment i 3 kg/m3 de fibres de polipropilè conformades als extrems	0,230	x	115,00000 =	26,45000
			Subtotal...			26,68532	26,68532
			DESPESES AUXILIARS	1,50%			0,06856
			COST DIRECTE				31,43984
			DESPESES INDIRECTES	0,00%			
			COST EXECUCIÓ MATERIAL				31,43984
P- 20	F9G4N2BB	m2	Execució de paviment de formigó amb fibres HM-20/B/20/l, de 15 cm de gruix, de consistència fluida i un contingut en fibres de polipropilè de 3kg/m3, grandària màxima del granulat 20 mm, escampat amb transport interior manual, estesa i vibratge manual, acabat raspallat afegint 4 kg/m2 de pols de quars color sauló				Rend.: 1,000
							38,40 €
				Unitats		Preu €	Parcial
							Import
	Mà d'obra:						
	A012N000	h	Oficial 1a d'obra pública	0,082	/R x	23,19000 =	1,90158
	A0140000	h	Manobre	0,410	/R x	18,36000 =	7,52760
			Subtotal...			9,42918	9,42918
	Maquinària:						
	C2005000	h	Regle vibratori	0,023	/R x	5,02000 =	0,11546
			Subtotal...			0,11546	0,11546
	Materials:						
	B06QF36A	m3	Formigó amb fibres HM-20/B/20/l, grandària màxima del granulat 20 mm, amb >= 300 kg/m3 de ciment i 3 kg/m3 de fibres de polipropilè conformades als extrems	0,187	x	115,00000 =	21,50500
	B9GZ1200	t	Pols de quars color	0,0042	x	1.717,21000 =	7,21228
			Subtotal...			28,71728	28,71728
			DESPESES AUXILIARS	1,50%			0,14144
			COST DIRECTE				38,40336
			DESPESES INDIRECTES	0,00%			
			COST EXECUCIÓ MATERIAL				38,40336

JUSTIFICACIÓ DE PREUS

Data: 10/11/22

Pàg.: 17

PARTIDES D'OBRA

NÚM	CODI	UA	DESCRIPCIÓ	PREU
P- 21	FBA15317	m	Pintat sobre paviment de marca vial longitudinal discontinua per a ús permanent i retrorreflectant en sec, tipus P-R, de 10 cm d'amplària i 2/1 de relació pintat/no pintat, amb plàstic d'aplicació en fred de dos components de color blanc i microesferes de vidre, aplicada mecànicament mitjançant polvorització	Rend.: 1,000 0,65 €
			Unitats	Preu €
			Parcial	Import
	Mà d'obra:			
	A0121000	h	Oficial 1a	0,007 /R x 23,19000 = 0,16233
	A0140000	h	Manobre	0,0035 /R x 18,36000 = 0,06426
			Subtotal...	0,22659
	Maquinària:			
	C1B02A00	h	Màquina per a pintar bandes de vial, autopropulsada	0,0035 /R x 39,60000 = 0,13860
			Subtotal...	0,13860
	Materials:			
	BBA17100	kg	Plàstic d'aplicació en fred de dos components de color blanc, per a marques vials	0,0679 x 3,53000 = 0,23969
	BBA1M100	kg	Microesferes de vidre per a marques vials retrorreflectants en sec	0,034 x 1,28000 = 0,04352
			Subtotal...	0,28321
			DESPESES AUXILIARS 1,50%	0,00340
			COST DIRECTE	0,65180
			DESPESES INDIRECTES 0,00%	
			COST EXECUCIÓ MATERIAL	0,65180
P- 22	FBA31317	m2	Pintat sobre paviment de marca vial superficial per a ús permanent i retrorreflectant en sec, tipus P-R, amb plàstic d'aplicació en fred de dos components de color blanc i microesferes de vidre, aplicada amb màquina d'accionament manual	Rend.: 1,000 8,29 €
			Unitats	Preu €
			Parcial	Import
	Mà d'obra:			
	A0121000	h	Oficial 1a	0,084 /R x 23,19000 = 1,94796
	A0140000	h	Manobre	0,042 /R x 18,36000 = 0,77112
			Subtotal...	2,71908
	Maquinària:			
	C1B02B00	h	Màquina per a pintar bandes de vial, d'accionament manual	0,042 /R x 30,29000 = 1,27218
			Subtotal...	1,27218
	Materials:			
	BBA17100	kg	Plàstic d'aplicació en fred de dos components de color blanc, per a marques vials	1,020 x 3,53000 = 3,60060
	BBA1M100	kg	Microesferes de vidre per a marques vials retrorreflectants en sec	0,510 x 1,28000 = 0,65280
			Subtotal...	4,25340

JUSTIFICACIÓ DE PREUS

Data: 10/11/22

Pàg.: 18

PARTIDES D'OBRA

NÚM	CODI	UA	DESCRIPCIÓ	PREU
P- 23	FBBC351	u	Subministre i col·locació de placa octogonal per a senyals de trànsit, d'alumini anoditzat, de 60 cm de diàmetre, acabada amb làmina retrorreflectora classe RA2, fixada mecànicament	Rend.: 1,000 94,45 €
			Unitats	Preu €
			Parcial	Import
	Mà d'obra:			
	A012M000	h	Oficial 1a muntador	0,250 /R x 23,96000 = 5,99000
	A013M000	h	Ajudant muntador	0,250 /R x 20,43000 = 5,10750
			Subtotal...	11,09750
	Maquinària:			
	C1503000	h	Camió grua	0,062 /R x 51,73000 = 3,20726
			Subtotal...	3,20726
	Materials:			
	BBM1360C	u	Placa octogonal per a senyals de trànsit, d'alumini anoditzat, de 60 cm de diàmetre, acabada amb làmina retrorreflectora classe RA2	1,000 x 79,98000 = 79,98000
			Subtotal...	79,98000
			DESPESES AUXILIARS 1,50%	0,16646
			COST DIRECTE	94,45122
			DESPESES INDIRECTES 0,00%	
			COST EXECUCIÓ MATERIAL	94,45122
P- 24	FBZ1120	m	Subministre i col·locació de suport rectangular de tub d'acer galvanitzat de 80x40x2 mm, col·locat a terra formigonat inclou dau de formigó	Rend.: 1,000 14,49 €
			Unitats	Preu €
			Parcial	Import
	Mà d'obra:			
	A0122000	h	Oficial 1a paleta	0,050 /R x 23,19000 = 1,15950
	A0140000	h	Manobre	0,100 /R x 18,36000 = 1,83600
			Subtotal...	2,99550
	Materials:			
	BBMZ1B20	m	Suport de tub d'acer galvanitzat de 80x40x2 mm, per a senyalització vertical	1,000 x 9,19000 = 9,19000
	D060M022	m3	Formigó de 150 kg/m3, amb una proporció en volum 1:4:8, amb ciment pòrtland amb filler calcari CEM II/B-L 32,5 R i granulat de pedra calcària de grandària màxima 20 mm, elaborat a l'obra amb formigonera de 250 l	0,0294 x 76,97149 = 2,26296
			Subtotal...	11,45296

JUSTIFICACIÓ DE PREUS

Data: 10/11/22

Pàg.: 19

PARTIDES D'OBRA

NÚM	CODI	UA	DESCRIPCIÓ	PREU
			DESPESES AUXILIARS 1,50%	0,04493
			COST DIRECTE	14,49339
			DESPESES INDIRECTES 0,00%	
			COST EXECUCIÓ MATERIAL	14,49339
P- 25	FDG51311	m	Canalització amb un tub corbable corrugat de polietilè de 90 mm de diàmetre nominal, de doble capa, i reblert de rasa amb terres seleccionades, fil guia a cada tub, part proporcional d'accessoris d'unió, separadors i obturadors	Rend.: 1,000 5,13 €
			Unitats	Preu €
			Parcial	Import
	Mà d'obra:			
	A0121000	h	Oficial 1a	0,010 /R x 23,19000 = 0,23190
	A0140000	h	Manobre	0,020 /R x 18,36000 = 0,36720
	A0150000	h	Manobre especialista	0,083 /R x 19,41000 = 1,61103
			Subtotal...	2,21013
	Maquinària:			
	C133A0J0	h	Picó vibrant amb placa de 30x30 cm	0,083 /R x 6,45000 = 0,53535
			Subtotal...	0,53535
	Materials:			
	BDGZFN50	m	Fil guia per a conductes de canalitzacions de serveis, de nylon, de 5 mm de gruix	1,020 x 0,17000 = 0,17340
	BDGZP900	u	Part proporcional de separadors, connectors i obturadors de canalitzacions de serveis de 90 mm de diàmetre nominal	1,010 x 0,26000 = 0,26260
	BG22TH10	m	Tub corbable corrugat de polietilè, de doble capa, llisa la interior i corrugada l'exterior, de 90 mm de diàmetre nominal, aïllant i no propagador de la flama, resistència a l'impacte de 20 J, resistència a compressió de 450 N, per a canalitzacions soterrades	1,050 x 1,82000 = 1,91100
			Subtotal...	2,34700
			DESPESES AUXILIARS 1,50%	0,03315
			COST DIRECTE	5,12563
			DESPESES INDIRECTES 0,00%	
			COST EXECUCIÓ MATERIAL	5,12563

P- 26	FDG52337	m	Canalització amb dos tubs corbables corrugats de polietilè de 90 mm de diàmetre nominal, de doble capa, i dau de recobriment de 40x30 cm amb formigó HM-20/P/20/I, fil guia a cada tub, part proporcional d'accessoris d'unió, separadors i obturadors	Rend.: 1,000 14,99 €
			Unitats	Preu €
			Parcial	Import
	Mà d'obra:			
	A0121000	h	Oficial 1a	0,015 /R x 23,19000 = 0,34785
	A0140000	h	Manobre	0,030 /R x 18,36000 = 0,55080
			Subtotal...	0,89865

JUSTIFICACIÓ DE PREUS

Data: 10/11/22

Pàg.: 20

PARTIDES D'OBRA

NÚM	CODI	UA	DESCRIPCIÓ	PREU
			Materials:	
	B064300C	m3	Formigó HM-20/P/20/I de consistència plàstica, grandària màxima del granulat 20 mm, amb >= 200 kg/m3 de ciment, apte per a classe d'exposició I	0,1188 x 79,00000 = 9,38520
	BDGZFN50	m	Fil guia per a conductes de canalitzacions de serveis, de nylon, de 5 mm de gruix	2,040 x 0,17000 = 0,34680
	BDGZP900	u	Part proporcional de separadors, connectors i obturadors de canalitzacions de serveis de 90 mm de diàmetre nominal	2,020 x 0,26000 = 0,52520
	BG22TH10	m	Tub corbable corrugat de polietilè, de doble capa, llisa la interior i corrugada l'exterior, de 90 mm de diàmetre nominal, aïllant i no propagador de la flama, resistència a l'impacte de 20 J, resistència a compressió de 450 N, per a canalitzacions soterrades	2,100 x 1,82000 = 3,82200
			Subtotal...	14,07920
			DESPESES AUXILIARS 1,50%	0,01348
			COST DIRECTE	14,99133
			DESPESES INDIRECTES 0,00%	
			COST EXECUCIÓ MATERIAL	14,99133
P- 27	FDGZU010	m	Subministre i col·locació de banda contínua de plàstic de color, de 30 cm d'amplària, col·locada al llarg de la rasa a 20 cm per sobre de la canonada, per a malla senyalitzadora	Rend.: 1,000 0,78 €
			Unitats	Preu €
			Parcial	Import
	Mà d'obra:			
	A013M000	h	Ajudant muntador	0,010 /R x 20,43000 = 0,20430
			Subtotal...	0,20430
	Materials:			
	BDGZB610	m	Banda contínua de senyalització per a canalitzacions soterrades de 30 cm d'amplària, de polipropilè	1,020 x 0,56000 = 0,57120
			Subtotal...	0,57120
			DESPESES AUXILIARS 1,50%	0,00306
			COST DIRECTE	0,77856
			DESPESES INDIRECTES 0,00%	
			COST EXECUCIÓ MATERIAL	0,77856

P- 28	FDK1TAPE	ut	Adequació de tapa i bastiment existents a cota d'acabat projectada. Inclou el recrescut o enderroc d'elements per a la correcta adequació.	Rend.: 1,000 228,53 €
			Unitats	Preu €
			Parcial	Import
	Mà d'obra:			
	A0121000	h	Oficial 1a	5,500 /R x 23,19000 = 127,54500
	A0140000	h	Manobre	5,500 /R x 18,36000 = 100,98000
			Subtotal...	228,52500

JUSTIFICACIÓ DE PREUS

Data: 10/11/22

Pàg.: 21

PARTIDES D'OBRA

NÚM	CODI	UA	DESCRIPCIÓ	PREU
				COST DIRECTE 228,52500
				DESPESES INDIRECTES 0,00%
				COST EXECUCIÓ MATERIAL 228,52500
P- 29	FDK262G7	u	Subministre i col·locació de pericó de registre de formigó prefabricat sense fons de 60x60x60 cm, per a instal·lacions de serveis, col·locat sobre solera de formigó HM-20/B/40/l de 15 cm de gruix i reblert lateral amb terra de la mateixa excavació	Rend.: 1,000 110,95 €
		Unitats	Preu €	Parcial
Mà d'obra:				Import
A012N000	h	0,550 /R x	23,19000 =	12,75450
A0140000	h	1,100 /R x	18,36000 =	20,19600
			Subtotal...	32,95050
Maquinària:				
C1503000	h	0,400 /R x	51,73000 =	20,69200
			Subtotal...	20,69200
Materials:				
B064500B	m3	0,1008 x	79,00000 =	7,96320
BDK214F5	u	1,000 x	48,85000 =	48,85000
			Subtotal...	56,81320
				DESPESES AUXILIARS 1,50% 0,49426
				COST DIRECTE 110,94996
				DESPESES INDIRECTES 0,00%
				COST EXECUCIÓ MATERIAL 110,94996
P- 30	FDKZH9C4	u	Subministre i col·locació de bastiment i tapa quadrada de fosa dúctil, per a pericó de serveis, recolzada, pas lliure de 400x400 mm i classe C250 segons norma UNE-EN 124, col·locat amb morter	Rend.: 1,000 65,90 €
		Unitats	Preu €	Parcial
Mà d'obra:				Import
A012N000	h	0,350 /R x	23,19000 =	8,11650
A0140000	h	0,350 /R x	18,36000 =	6,42600
			Subtotal...	14,54250
Materials:				
B0710150	t	0,0032 x	38,50000 =	0,12320
BDKZH9C0	u	1,000 x	51,02000 =	51,02000
			Subtotal...	51,14320

JUSTIFICACIÓ DE PREUS

Data: 10/11/22

Pàg.: 22

PARTIDES D'OBRA

NÚM	CODI	UA	DESCRIPCIÓ	PREU
				DESPESES AUXILIARS 1,50% 0,21814
				COST DIRECTE 65,90384
				DESPESES INDIRECTES 0,00%
				COST EXECUCIÓ MATERIAL 65,90384
P- 31	FG0LCONN	u	Connexió a xarxa existent de la nova xarxa d'enllumenat públic. Inclou totes les feines necessàries per al correcte funcionament de la xarxa.	Rend.: 1,000 390,00 €
P- 32	FG0LEGAL	u	Redacció del projecte de la instal·lació de la xarxa d'enllumenat públic i legalització de la nova instal·lació elèctrica	Rend.: 1,000 1.500,00 €
P- 33	FG319354	m	Subministre i col·locació de cable amb conductor de coure de 0,6/1 kV de tensió assignada, amb designació RV-K, tripolar, de secció 3 x 6 mm2, amb coberta del cable de PVC, col·locat en tub	Rend.: 1,000 8,01 €
		Unitats	Preu €	Parcial
Mà d'obra:				Import
A012H000	h	0,060 /R x	23,96000 =	1,43760
A013H000	h	0,060 /R x	20,41000 =	1,22460
			Subtotal...	2,66220
Materials:				
BG319350	m	1,020 x	5,20000 =	5,30400
			Subtotal...	5,30400
				DESPESES AUXILIARS 1,50% 0,03993
				COST DIRECTE 8,00613
				DESPESES INDIRECTES 0,00%
				COST EXECUCIÓ MATERIAL 8,00613
P- 34	FG319554	m	Subministre i col·locació de cable amb conductor de coure de 0,6/1 kV de tensió assignada, amb designació RV-K, tetrapolar, de secció 4 x 6 mm2, amb coberta del cable de PVC, col·locat en tub	Rend.: 1,000 4,71 €
		Unitats	Preu €	Parcial
Mà d'obra:				Import
A012H000	h	0,040 /R x	23,96000 =	0,95840
A013H000	h	0,040 /R x	20,41000 =	0,81640
			Subtotal...	1,77480
Materials:				
BG319550	m	1,020 x	2,85000 =	2,90700
			Subtotal...	2,90700

JUSTIFICACIÓ DE PREUS

Data: 10/11/22

Pàg.: 23

PARTIDES D'OBRA

NÚM	CODI	UA	DESCRIPCIÓ	PREU
			DESPESES AUXILIARS 1,50%	0,02662
			COST DIRECTE	4,70842
			DESPESES INDIRECTES 0,00%	
			COST EXECUCIÓ MATERIAL	4,70842
P- 35	FG319564	m	Subministre i col·locació de cable amb conductor de coure de 0,6/1 kV de tensió assignada, amb designació RV-K, tetrapolar, de secció 4 x 10 mm2, amb coberta del cable de PVC, col·locat en tub	Rend.: 1,000 9,90 €
			Unitats	Preu €
			Parcial	Import
	Mà d'obra:			
	A012H000	h	Oficial 1a electricista	0,050 /R x 23,96000 = 1,19800
	A013H000	h	Ajudant electricista	0,050 /R x 20,41000 = 1,02050
			Subtotal...	2,21850
	Materials:			
	BG319560	m	Cable amb conductor de coure de 0,6/1 kV de tensió assignada, amb designació RV-K, tetrapolar, de secció 4 x 10 mm2, amb coberta del cable de PVC	1,020 x 7,50000 = 7,65000
			Subtotal...	7,65000
			DESPESES AUXILIARS 1,50%	0,03328
			COST DIRECTE	9,90178
			DESPESES INDIRECTES 0,00%	
			COST EXECUCIÓ MATERIAL	9,90178
P- 36	FG380902	m	Subministre i col·locació de conductor de coure nu, unipolar de secció 1x35 mm2, muntat superficialment	Rend.: 1,000 7,42 €
			Unitats	Preu €
			Parcial	Import
	Mà d'obra:			
	A012H000	h	Oficial 1a electricista	0,100 /R x 23,96000 = 2,39600
	A013H000	h	Ajudant electricista	0,150 /R x 20,41000 = 3,06150
			Subtotal...	5,45750
	Materials:			
	BG380900	m	Conductor de coure nu, unipolar de secció 1x35 mm2	1,020 x 1,47000 = 1,49940
	BGW38000	u	Part proporcional d'accessoris per a conductors de coure nus	1,000 x 0,38000 = 0,38000
			Subtotal...	1,87940
			DESPESES AUXILIARS 1,50%	0,08186
			COST DIRECTE	7,41876
			DESPESES INDIRECTES 0,00%	
			COST EXECUCIÓ MATERIAL	7,41876

JUSTIFICACIÓ DE PREUS

Data: 10/11/22

Pàg.: 24

PARTIDES D'OBRA

NÚM	CODI	UA	DESCRIPCIÓ	PREU
P- 37	FGD1222E	u	Subministre i col·locació de piqueta de connexió a terra d'acer, amb recobriments de coure 300 µm de gruix, de 1500 mm llargària de 14.6 mm de diàmetre, clavada a terra	Rend.: 1,000 28,19 €
			Unitats	Preu €
			Parcial	Import
	Mà d'obra:			
	A012H000	h	Oficial 1a electricista	0,233 /R x 23,96000 = 5,58268
	A013H000	h	Ajudant electricista	0,233 /R x 20,41000 = 4,75553
			Subtotal...	10,33821
	Materials:			
	BGD12220	u	Piqueta de connexió a terra d'acer i recobriments de coure, de 1500 mm de llargària, de 14.6 mm de diàmetre, de 300 µm	1,000 x 13,01000 = 13,01000
	BGYD1000	u	Part proporcional d'elements especials per a piquetes de connexió a terra	1,000 x 4,69000 = 4,69000
			Subtotal...	17,70000
			DESPESES AUXILIARS 1,50%	0,15507
			COST DIRECTE	28,19328
			DESPESES INDIRECTES 0,00%	
			COST EXECUCIÓ MATERIAL	28,19328
P- 38	FHM31F5A	u	Subministre i col·locació de bàcul troncocònic de planxa d'acer galvanitzat, de 4 m d'alçària i 0.5 m de sortint, d'un braç amb base platina i porta, segons norma UNE-EN 40-5, inclou dau de formigó de 60x60x80cm i pintat de color a definir per la D.O.	Rend.: 1,000 1.023,65 €
			Unitats	Preu €
			Parcial	Import
	Mà d'obra:			
	A012H000	h	Oficial 1a electricista	1,500 /R x 23,96000 = 35,94000
	A013H000	h	Ajudant electricista	1,500 /R x 20,41000 = 30,61500
	A0140000	h	Manobre	1,500 /R x 18,36000 = 27,54000
			Subtotal...	94,09500
	Maquinària:			
	C1504R00	h	Camió cistella de 10 m d'alçària com a màxim	0,300 /R x 44,69000 = 13,40700
			Subtotal...	13,40700
	Materials:			
	B064500C	m3	Formigó HM-20/P/40/I de consistència plàstica, grandària màxima del granulat 40 mm, amb >= 200 kg/m3 de ciment, apte per a classe d'exposició I	0,242 x 79,00000 = 19,11800
	BHM31F5A	u	Bàcul troncocònic de planxa d'acer galvanitzat, d'alçària 4 m i 0.5 m de sortint, d'un braç amb base platina i porta, segons norma UNE-EN 40-5	1,000 x 850,00000 = 850,00000
	BHWM3000	u	Part proporcional d'accessoris per a bàculs	1,000 x 45,62000 = 45,62000
			Subtotal...	914,73800
			DESPESES AUXILIARS 1,50%	1,41143
			COST DIRECTE	1.023,65143
			DESPESES INDIRECTES 0,00%	

JUSTIFICACIÓ DE PREUS

Data: 10/11/22

Pàg.: 25

PARTIDES D'OBRA

NÚM	CODI	UA	DESCRIPCIÓ			PREU	
				COST EXECUCIÓ MATERIAL		1.023,65143	
P- 39	FHN15FA4	u	Subministre i col·locació de lluminària tipus LED de 30W de potència model Citizen clear de la casa Novatilu o similar, temperatura a definir per la D.O.	Rend.: 1,000		388,03 €	
	Mà d'obra:			Unitats	Preu €	Parcial	Import
	A012H000	h	Oficial 1a electricista	0,800 /R x	23,96000 =	19,16800	
	A013H000	h	Ajudant electricista	0,800 /R x	20,41000 =	16,32800	
					Subtotal...	35,49600	35,49600
	Materials:						
	BHN15FA4	u	Lluminària LED model CITIZEN CLEAR de 30W de la casa Benito Novatilu o similar	1,000 x	352,00000 =	352,00000	
					Subtotal...	352,00000	352,00000
					DESPESES AUXILIARS 1,50%		0,53244
					COST DIRECTE		388,02844
					DESPESES INDIRECTES 0,00%		
					COST EXECUCIÓ MATERIAL		388,02844
P- 40	G20CATA	u	Execució de cata de localització de serveis amb mitjans mecànics i manuals de fins a 1m3	Rend.: 1,000		197,62 €	
	Mà d'obra:			Unitats	Preu €	Parcial	Import
	A0140000	h	Manobre	2,000 /R x	18,36000 =	36,72000	
					Subtotal...	36,72000	36,72000
	Maquinària:						
	C1103331	h	Retroexcavadora sobre pneumàtics de 8 a 10 t, amb martell trencador	2,000 /R x	80,45000 =	160,90000	
					Subtotal...	160,90000	160,90000
					COST DIRECTE		197,62000
					DESPESES INDIRECTES 0,00%		
					COST EXECUCIÓ MATERIAL		197,62000
P- 41	PA000001	PA	Partida alçada a justificar per la Seguretat i Salut de les obres del Projecte constructiu per la urbanització del carrer de la Mina a Llers	Rend.: 1,000		450,80 €	
P- 42	PA000002	PA	Partida alçada a justificar per la Gestió de Residus de les obres del Projecte constructiu per la urbanització del carrer de la Mina a Llers	Rend.: 1,000		603,45 €	

JUSTIFICACIÓ DE PREUS

Data: 10/11/22

Pàg.: 26

PARTIDES D'OBRA

NÚM	CODI	UA	DESCRIPCIÓ	PREU
-----	------	----	------------	------





ÍNDEX

1. OBJECTE.....	2
2. NORMATIVA	2
3. NORMATIVA ESPECÍFICA	3
4. BIBLIOGRAFIA ESPECÍFICA	3

1. OBJECTE

L'objecte del present annex és mostrar la normativa que regeix el Projecte Constructiu per la urbanització del carrer de la Mina al terme municipal de Llers (Alt Empordà).

2. NORMATIVA

Són bases tècniques del present document i de les solucions adoptades en ell, els següents:

- Decret Legislatiu 2/2003, de 28 d'abril, de Text Refós de la Llei Municipal i de Règim Local de Catalunya.
 - Llei 9/2017, de 8 de novembre, de Contractes del Sector Públic, per la que es transposen a l'ordenament jurídic espanyol les Directives del Parlament Europeu i del Consell 2014/23/UE i 2014/24/UE, de 26 de febrer de 2014.
 - Reial Decret 1098/2001, de 12 d'octubre, de Reglament General de la Llei de Contractes.
 - Decret 179/1995, de 13 de juny, de Reglament d'Obres, Activitats i Serveis del Ens Locals (ROAS).
 - Reial Decret Legislatiu 1/2013, de 29 de novembre, pel que s'aprova el Text Refós de la Llei General de drets de les persones amb discapacitat i de la seva inclusió social.
 - Decret 135/1995, de 24 de març, de Desplegament de la Llei de Promoció de l'Accessibilitat i de supressió de Barreres Arquitectòniques.
 - Reial Decret 505/2007, de 20 d'abril, pel qual s'aproven les condicions bàsiques d'accessibilitat i no discriminació de les persones amb discapacitat per l'accés i utilització dels espais públics urbanitzats i edificacions.
 - Ordre VIV/561/2010, d'1 de febrer, pel que es desenvolupa el document tècnic de condicions bàsiques d'accessibilitat i no discriminació per a l'accés i utilització dels espais públics urbanitzats.
 - Reial decret 1627/1997, de 24 d'octubre, pel que s'estableixen les disposicions mínimes de seguretat i salut en les obres de Construcció.
 - Reial decret 105/2008, d'1 de febrer, pel que es regula la producció i la gestió dels residus de construcció i demolició.
 - Decret 89/2010, de 29 de juny, regulador de la gestió de residus de la construcció
 - Llei 3/2012, del 22 de febrer, de modificació del text refós de la Llei d'urbanisme, aprovat pel Decret Legislatiu 1/2010, de 3 d'agost.
 - Decret 305/2006, de 18 de juliol, pel qual s'aprova el Reglament de la Llei d'Urbanisme.
 - Reial Decret Legislatiu 7/2015, de 30 d'octubre, pel que s'aprova el text refós de la Llei de Sòl i Rehabilitació Urbana.
 - Llei 6/2001, de 31 de maig, d'Ordenació Ambiental de l'Enllumenat per a la Protecció del Medi Nocturn.
 - Llei 5/2003, de 22 d'abril, de mesures de prevenció d'incendis forestals en les urbanitzacions sense continuïtat immediata amb la trama urbana.
 - Llei 37/2007, de 17 de novembre, del Soroll.
 - Reial Decret 1371/2007, de 19 d'octubre, pel que s'aprova el document bàsic "DB-HR Protecció front el soroll" del Codi Tècnic de l'Edificació i es modifica el Reial Decret 314/2006, de 17 de març, pel que s'aprova el Codi Tècnic de l'Edificació.
 - Llei 8/2005, de 8 de juny, de Protecció, Gestió i Ordenació del Paisatge.
 - Llei 21/2013, de 9 de desembre, d'avaluació ambiental.
 - Llei 20/2009, de 4 de desembre, de prevenció i control ambiental de les activitats.
 - Reial Decret 314/2006, de 17 de març, pel que s'aprova el Codi Tècnic de l'Edificació.
 - Reial Decret 997/2002, de 27 de setembre, pel que s'aprova la norma de construcció sismoresistent: part general i edificació (NCSR-02).
 - Reial Decret 223/2008, de 15 de febrer, pel que s'aprova el Reglament sobre condicions tècniques i garanties de seguretat en línies elèctriques d'alta tensió i les seves instruccions tècniques complementàries ITC-LAT 01 a 09.
 - Reial Decret 337/2014, de 9 de maig, pel que s'aprova el Reglament sobre condicions tècniques i garanties de seguretat en instal·lacions elèctriques d'alta tensió i les seves Instruccions tècniques complementàries ITC-RAT 01 a 23.
 - Reial Decret 842/2002, de 2 d'agost, pel que s'aprova el Reglament Electrotècnic per Baixa Tensió (REBT) i totes les seves revisions posteriors.
 - Reial Decret 1027/2007, de 20 de juliol, pel que s'aprova el Reglament d'instal·lacions Tèrmiques en els Edificis (RITE)
 - Reial Decret 776/2011, de 3 de juny, pel que es suprimeixen determinats òrgans col·legiats i s'estableixen els criteris per la normalització en la creació d'òrgans col·legiats a l'Administració General de l'Estat i els seus Organismes Públics.
 - Reial Decret 513/2017, de 22 de maig, pel que s'aprova el Reglament d'instal·lacions de protecció contra incendis.
 - Normes espanyoles UNE de AENOR, normes europees EN de CEN, normes internacionals ISO i altres normes de interès en cada cas particular: API per tubs d'acer, SSPC per revestiment de tubs, etc.
 - Reial Decret 1247/2008, de 18 de juliol, pel que s'aprova la instrucció de formigó estructural (EHE-08).
 - Reial Decret 751/2011, de 27 de maig, pel que s'aprova la Instrucció d'Acer Estructural (EAE).
 - Llei 9/2003, de 13 de juny, de la mobilitat
 - Decret 344/2006, de regulació dels estudis d'avaluació de la mobilitat generada (EAMG)
 - RC-93, Instrucción para la recepción de cementos RC-93", aprobada por Real Decreto 823/1993 de 28 de mayo (BOE. Núm. 148 de 22 de junio de 1993 y corrección de erratas BOE núm. 183 de 2 de agosto).
 - RC-16 "Instrucción per la recepció de ciments RC-16". Reial Decret 256/2016, de 10 de juny, pel que s'aprova la Instrucció per la recepció de ciments (RC-16).
 - RY-85, Pliego General de Condiciones para la recepción de yesos y Escayolas en las obras de construcción (RB-90) aprobado por orden Ministerial de 4 de Julio de 1990 (BOE 11 de julio de 1990).
 - RL-88, Pliego General de Condiciones para la recepción de los ladrillos cerámicos (RL-88)m aprobado por Orden de 27 de julio de 1988 (BOE de 3 de agosto de 1998).
 - RCA-92, Instrucción para la recepción de cales en obras de estabilización de suelos (RCA-92) aprobada por Orden Ministerial de 18 de diciembre de 1992 (BOE de 26 de diciembre de 1992).
- Pel que respecta a la seguretat i salut a les obres s'estarà al que es disposa a la Llei 31/1995, de 10 de novembre, de prevenció de Riscos Laborals.
- Per a la redacció del present projecte s'ha tingut en compte el que es disposa per la Generalitat de Catalunya en matèria d'accessibilitat, concretament en:
- Llei 13/2014, de 30 d'octubre, d'accessibilitat.
- Durant l'execució de les obres, i en el disseny de les instal·lacions, es tindrà en compte el disposat a la normativa en relació als residus de la construcció:
- Decret 89/2010, de 29 de juny, pel que s'aprova el Programa de Gestió de Residus de la construcció de Catalunya (PROGROC), es regula la producció i gestió de residus de la construcció i demolició, i el cànon sobre la disposició controlada dels residus de la construcció.
- I també en matèria de medi ambient com:



- Llei 6/2001, d'ordenació ambiental de l'enllumenat per a la protecció del medi nocturn.
- Llei 16/2002, de 28 de juny, de protecció contra la contaminació acústica.
- Llei 21/2013, de 9 de desembre, d'avaluació ambiental.
- Llei 9/2018, de 5 de desembre, per la qual es modifica la Llei 21/2013, de 9 de desembre, d'avaluació ambiental, la Llei 21/2015, de 20 de juliol, per la qual es modifica la Llei 43/2003, de 21 de novembre, de forests, i la Llei 1/2005, de 9 de març, per la qual es regula el règim del comerç de drets d'emissió de gasos d'efecte d'hivernacle.

3. NORMATIVA ESPECÍFICA

Normativa per tubs, conduccions i canalitzacions:

- Normes espanyoles UNE de AENOR, normes europees EN de CEN, normes internacionals ISO i altres normes de interès en cada cas particular: API per tubs d'acer, SSPC per revestiment de tubs, etc.
- Així com totes aquelles normes vigents en les Companyies subministradores dels serveis (aigua, gas, telefonia i electricitat).

Pel que fa a la normativa hidràulica, caldrà tenir en compte les següents:

- Recomanacions tècniques per al disseny d'infraestructures que interfereixen amb l'espai fluvial. Agència Catalana de l'Aigua (ACA), Juny 2006

Pel que fa a la normativa en matèria de carrers i carreteres caldrà tenir en compte:

- PG-3 "Plec de Prescripcions Tècniques Generals per obres de carreteres i ponts". PG-3 de 6 de febrer i les seves modificacions posteriors.
- Ordre FOM/510/2018, de 8 de maig, pel que es modifica l'Ordre FOM/2523/2014, de 12 de desembre, per la que s'actualitzen determinats articles del plec de prescripcions tècniques generals per obres de carreteres i ponts, relatius a materials bàsics, a fermes i paviments, i a senyalització, abalisament i sistemes de contenció de vehicles.
- Ordre Ministerial FOM 1382/2002, de 16 de maig, per la que s'actualitzen determinats articles del Plec de Prescripcions Tècniques Generals per obres de carreteres i ponts relatius a la construcció d'explanacions, drenatges i cimentacions.
- Ordre Ministerial FOM 475/2002, de 13 de febrer, per la que s'actualitzen determinats articles del Plec de Prescripcions Tècniques Generals per obres de carreteres i ponts relatius a formigons i acers.
- Ordre Circular 5/2001, de 24 de maig, sobre riscos auxiliars, mesclures bituminoses i paviments de formigó.
- Ordre Circular 326/2000, de 17 de febrer, de geotècnia vial en lo referent a materials per a la construcció d'explanacions i drenatge.
- Ordre FOM/891/2004, de 1 de març, per la que s'actualitzen determinats articles del plec de prescripcions tècniques generals per obres de carreteres i ponts, relatius a fermes i paviments.
- Norma 6.1 IC: Seccions de fermes. Ordre FOM/3460/2003, de 28 de novembre, pel que s'aprova la norma 6.1.-IC "Seccions de fermes", de la Instrucció de Carreteres.

S'ha tingut en compte, a més, la següent normativa aplicable al municipi i a la zona adjacent a aquest:

- Pla General d'Ordenació Urbanística del municipi de Llers.

Serà també d'aplicació la legislació que substitueixi, modifiqui o complementi les disposicions enumerades i la nova legislació aplicable que es promulgui, sempre que sigui vigent amb anterioritat a al data del contracte.

En cas de contradicció o simple complementarietat de diverses normes es tindran en compte en tot moment les condicions més restrictives.

4. BIBLIOGRAFIA ESPECÍFICA

S'han consultat majoritàriament aquests dos llibres, per tant, com a bibliografia es considera:

- Ministerio de Fomento, Ministerio de Medio Ambiente, CEDEX (Centro de Estudios y Experimentación de Obras Públicas), *Guía Técnica sobre tuberías para el transporte de agua a presión R13*, 5ª Edición.
- W. Steel, Ernest, (1972), *Abastecimiento de agua y alcantarillado*, Barcelona, España, Editorial Gustavo Gili, S.A.



En Marc Cucurella i Vilà, Enginyer Tècnic d'Obres Públiques, col·legiat núm. 12.216, com a tècnic autor del "Projecte constructiu per la urbanització del carrer de la mina a Llers" al TM Llers, exposo que l'índex que es detalla a continuació comprèn la totalitat dels plànols que figuren al "Document núm.2 - Plànols" del projecte esmentat, i que porten la meua signatura digital degudament autoritzada per a ser reproduïda en cadascun dels plànols enumerats.

LLISTAT DE PLÀNOLS

Nº plànol:	Títol del plànol:	Fulls:
------------	-------------------	--------

1	SITUACIÓ I EMPLAÇAMENT	1 de 1
2	TOPOGRAFIA	1 de 1
3	ÀMBIT	1 de 1
4	PLANEJAMENT	1 de 1
5	ENDERROC	1 de 1
6	PLANTA PROPOSADA	1 de 1
7	SECCIÓ TIPUS	1 de 1
8	DEFINICIÓ GEOMÈTRICA , TRAÇAT I REPLANTEIG	1 de 1
9	PERFIL LONGITUDINAL	2 de 2
11	PAVIMENTS	2 de 2
12	SENYALITZACIÓ	2 de 2

Llers , Octubre de 2022

L'Enginyer autor del Projecte:

Marc Cucurella i Vilà
Enginyer Tècnic d'Obres Públiques
Col·legiat 12.216

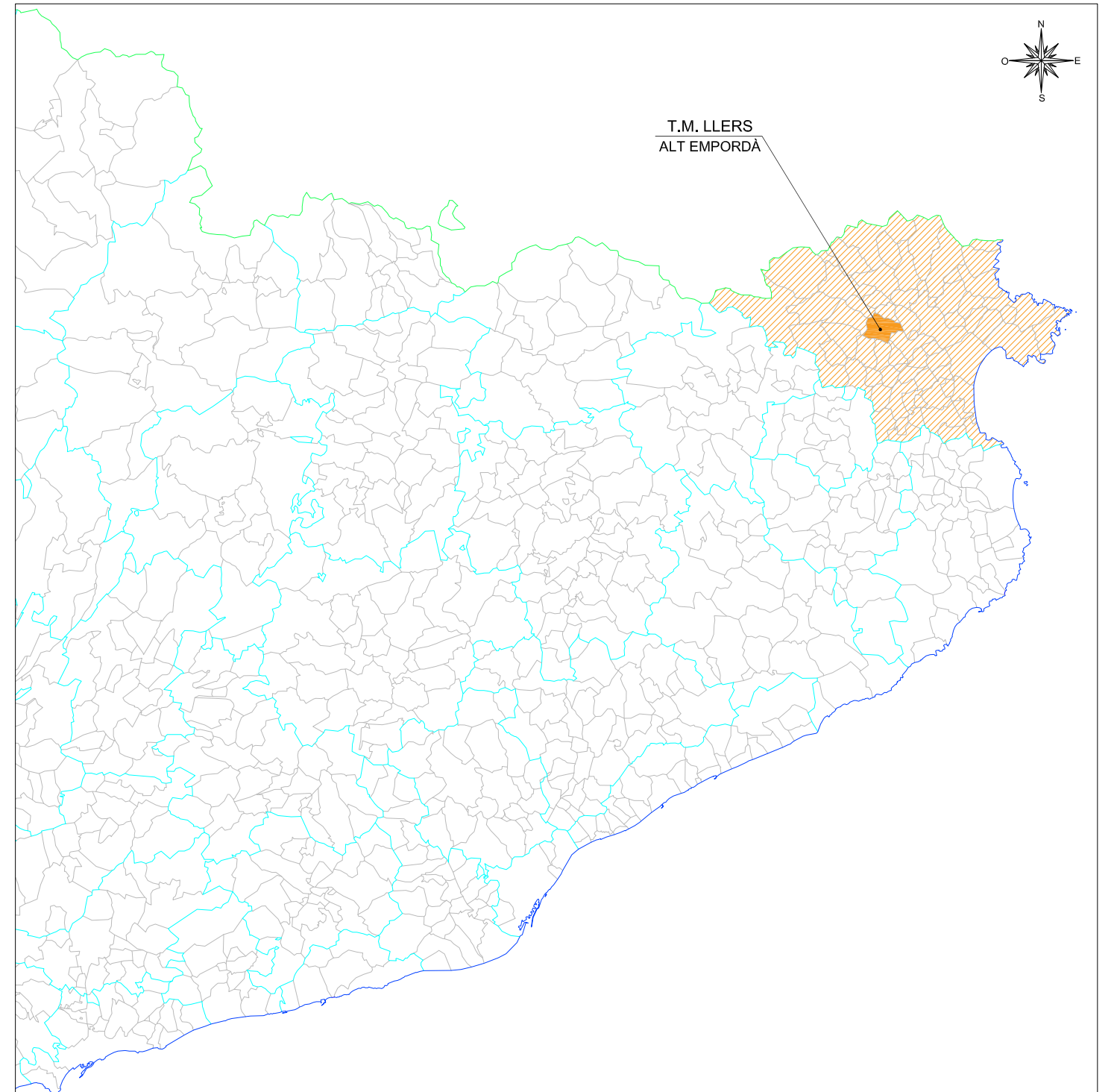
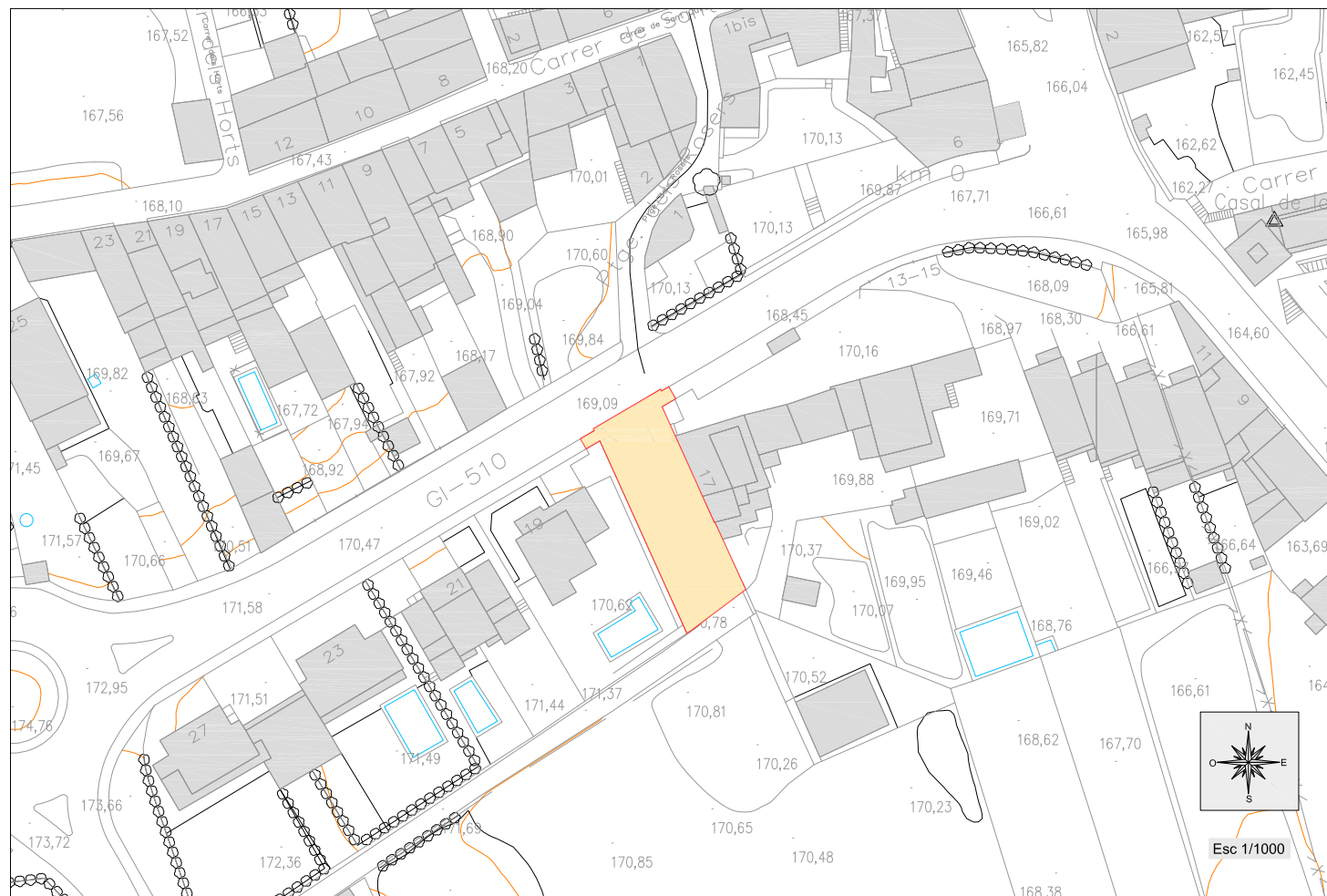

LLISTAT DE PLÀNOLS

Nº plànol:	Títol del plànol:	Fulls:
1	SITUACIÓ I EMPLAÇAMENT	1 de 1
2	TOPOGRAFIA	1 de 1
3	ÀMBIT	1 de 1
4	PLANEJAMENT	1 de 1
5	ENDERROC	1 de 1
6	PLANTA PROPOSADA	1 de 1
7	SECCIÓ TIPUS	1 de 1
8	DEFINICIÓ GEOMÈTRICA, TRACAT I REPLANTEIG	1 de 1

Nº plànol:	Títol del plànol:	Fulls:
9	PERFIL LONGITUDINAL	1 de 1
10	XARXA ENLLUMENAT	2 de 2
11	PAVIMENTS	2 de 2
12	SENYALITZACIÓ	2 de 2

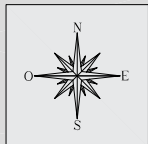

169,09

CARRETERA GI-510

170,00

170,52

169,88

CARRER DE LA MINA

170,00

170,37

170,07

170,78

170,62

Promotor:



AJUNTAMENT DE LLERS

Títol del projecte:

PROJECTE CONSTRUCTIU PER LA URBANITZACIÓ DEL
CARRER DE LA MINA A LLERS
TM DE LLERS (ALT EMPORDÀ)

L'autor del projecte:



Marc Cucurella i Vila
Enginyer Tècnic d'Obres Públiques
Col·legiat 12216

Nom del plànol:

TOPOGRAFIA

Escala:

1:150

Data:

OCTUBRE 2022

Full:

1 de 1

Plànol:

2



LLEGENDA
--- ÀMBIT

CARRETERA GI-510

170,00

170,52

CARRER DE LA MINA

170,00

170,78

Promotor:



AJUNTAMENT DE LLEERS

Títol del projecte:

PROJECTE CONSTRUCTIU PER LA URBANITZACIÓ DEL
CARRER DE LA MINA A LLEERS
TM DE LLEERS (ALT EMPORDÀ)

L'autor del projecte:



Marc Cucurella i Vila
Enginyer Tècnic d'Obres Públiques
Col·legiat 12216

Nom del plànol:

ÀMBIT ACTUACIÓ

Escala:

1:150

Data: OCTUBRE 2022

Full: 1 de 1

Plànol:

3

LLEGGENDA		SUD Sòl urbanitzable delimitat		SXa Aparcament		ST Serveis tècnics		A1 Industrial		D2 Desenvolupament activitat econòmica		N4 Activitat autoritzada		Sòl d'alt valor agrícola	
MUC SINTÈTIC		SND Sòl urbanitzable no delimitat		SF Ferroviari		SÒL URBÀ		A2 Serveis		D3 Desenvolupament mixt		N5 Sector desclassificat per pla director		ESPAIS OBERTS DE PROTECCIÓ TERRITORIAL	
— Límit municipal		SNU Sòl no urbanitzable		SA Aeroportuari		R1 Nucli antic		A3 Logística		D4 Altres desenvolupaments		PROTECCIONS TRANSVERSAIS		Sòl de potencial interès estratègic de muntanya	
CLASSIFICACIÓ DEL SÒL		SECTORS DE PLANEJAMENT		SP Portuari		R2 Urbà tradicional		M1 Reforma urbana		D5 Urbanitzable no delimitat		----- Límit protecció transversal		Sòl d'interès agrari i/o paisatgístic	
- - - Límit sòl urbà consolidat SUC		- - - Límit de sector de desenvolupament		SH Hidràulic		R3 Ordenació tancada		M2 Conservació		SÒL NO URBANITZABLE		- - - - Xarxes projectades		Sòl de potencial interès estratègic d'infraestructures	
- - - Límit sòl urbà no consolidat SNC		- - - - Límit de sector transversal		SC Costaner		R4 Ordenació oberta		M3 Mixtos		N1 Ordinari		PLANEJAMENT TERRITORIAL SINTÈTIC		Sòl de riscs i afectacions	
- - - - Límit sòl urbanitzable delimitat SUD		QUALIFICACIONS		SV Espais lliures públics		R5 Habitatges en filera		SÒL URBANITZABLE		N2 Protecció local		ESPAIS OBERTS DE PROTECCIÓ ESPECIAL		ESPAIS OBERTS DE PROTECCIÓ PREVENTIVA	
- - - - - Límit sòl urbanitzable no delimitat SND		SISTEMES		SD Habitatge dotacional públic		R6 Habitatges aïllats o adossats		D1 Desenvolupament residencial		N3 Protecció reglada		Sòl de protecció especial		Sòl de protecció preventiva	
SUC Sòl urbà consolidat		SX Viari		SE Equipaments											
SNC Sòl urbà no consolidat		SX0, SX1 Eixos estructurants													
		SX2, SX3													



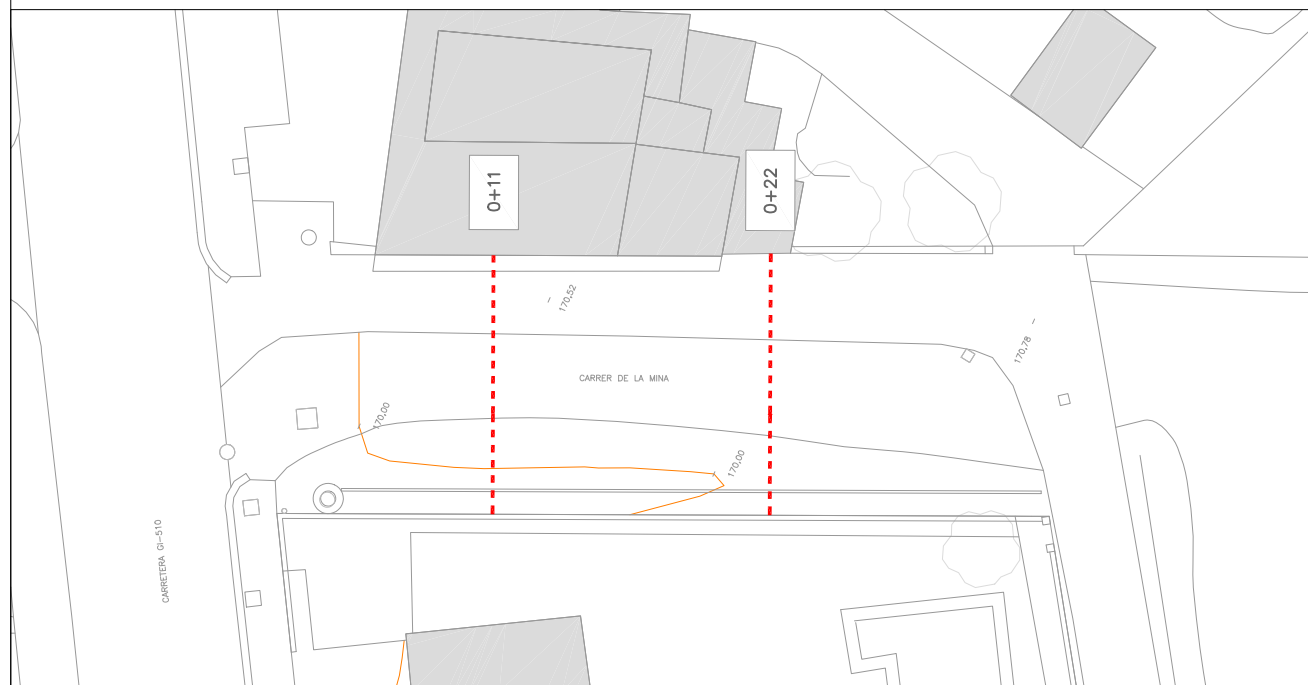
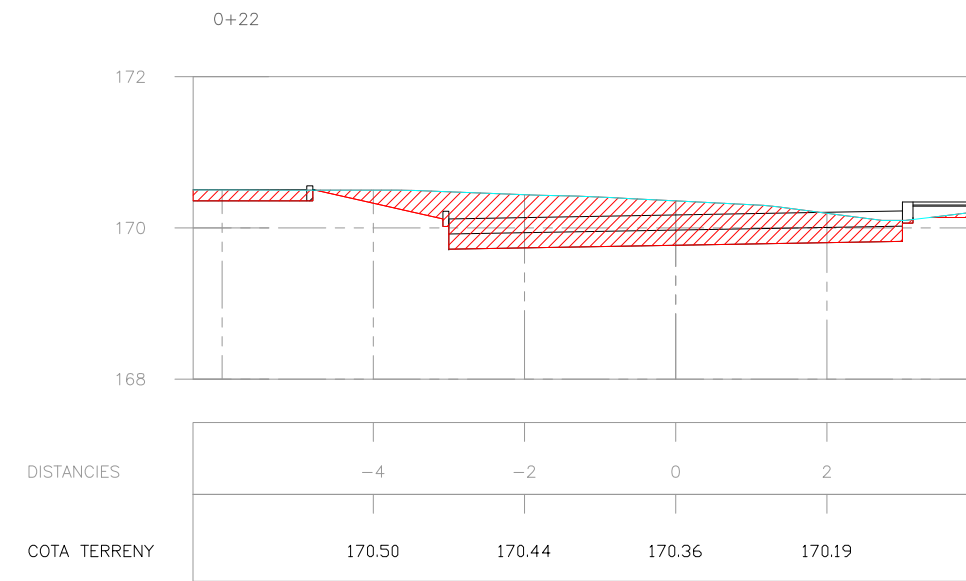
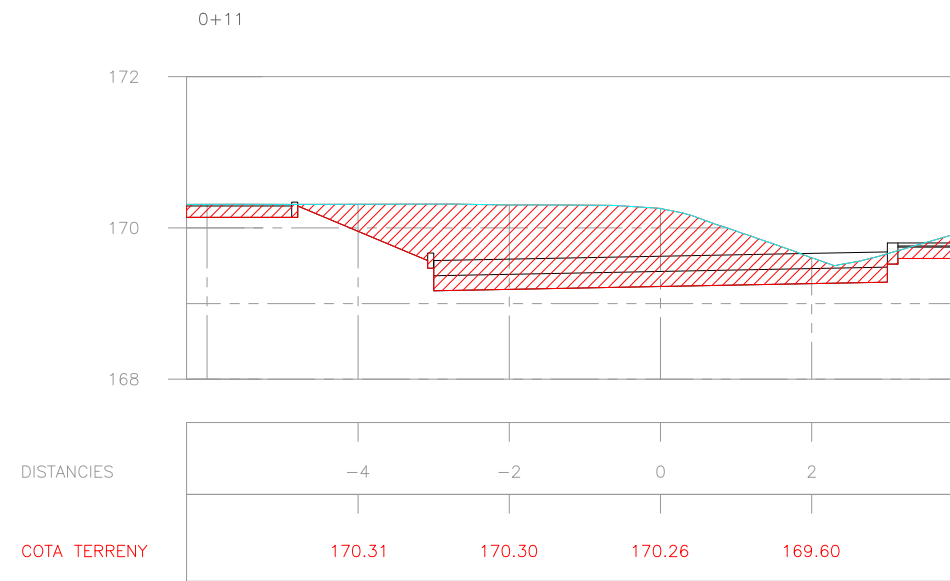



CARRETERA GI-510

STOP

CARRER DE LA MINA

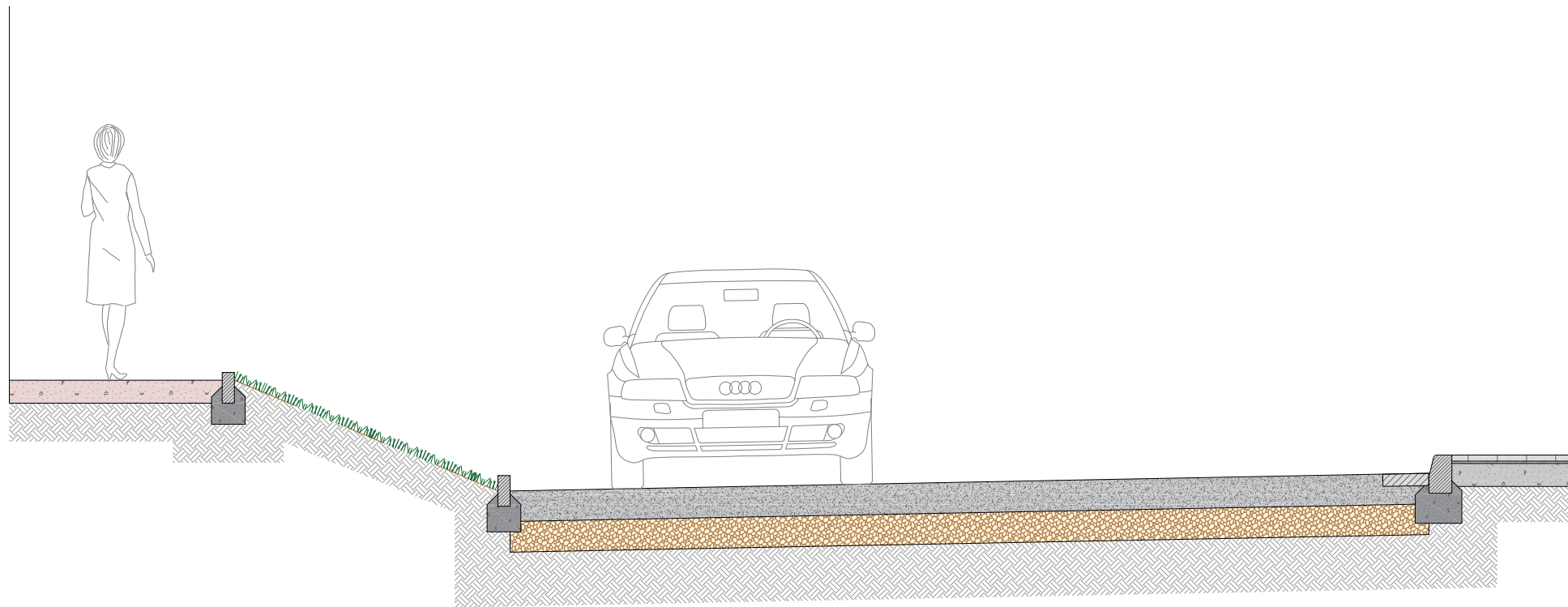

SECCIÓ CARRER
esc 1/40

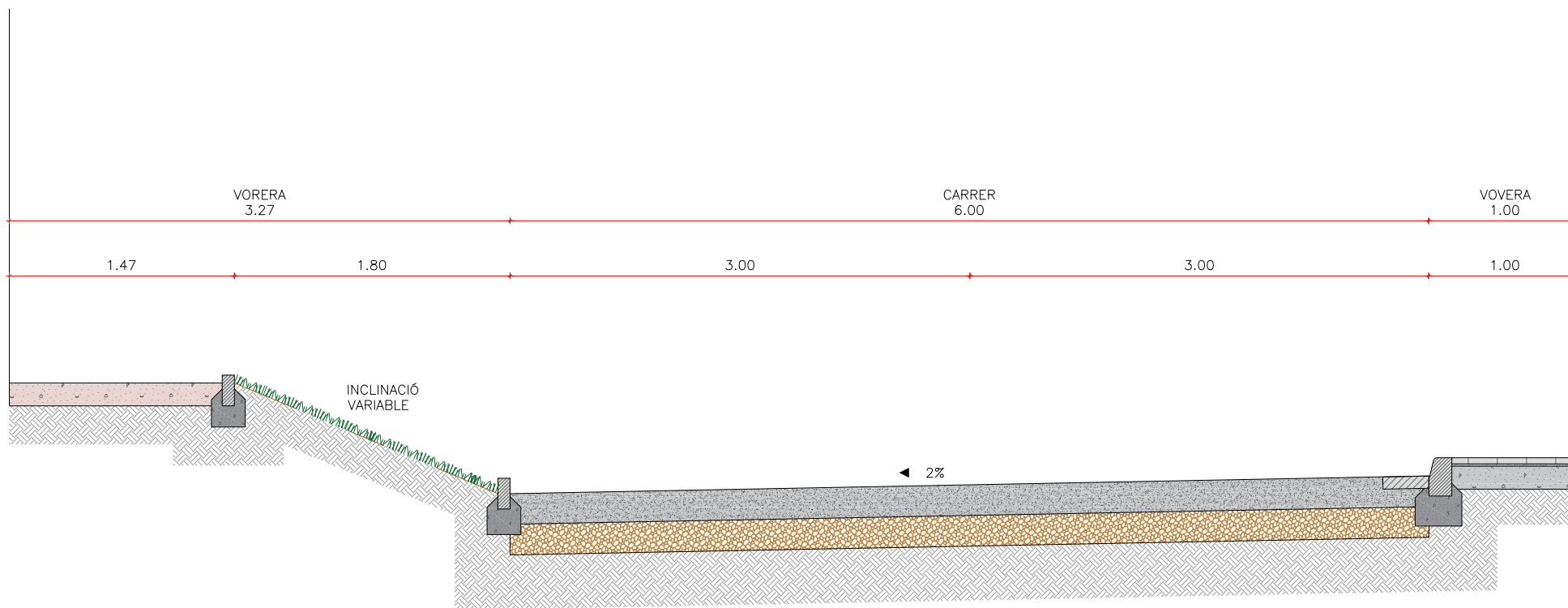

SECCIÓ CARRER
esc 1/40

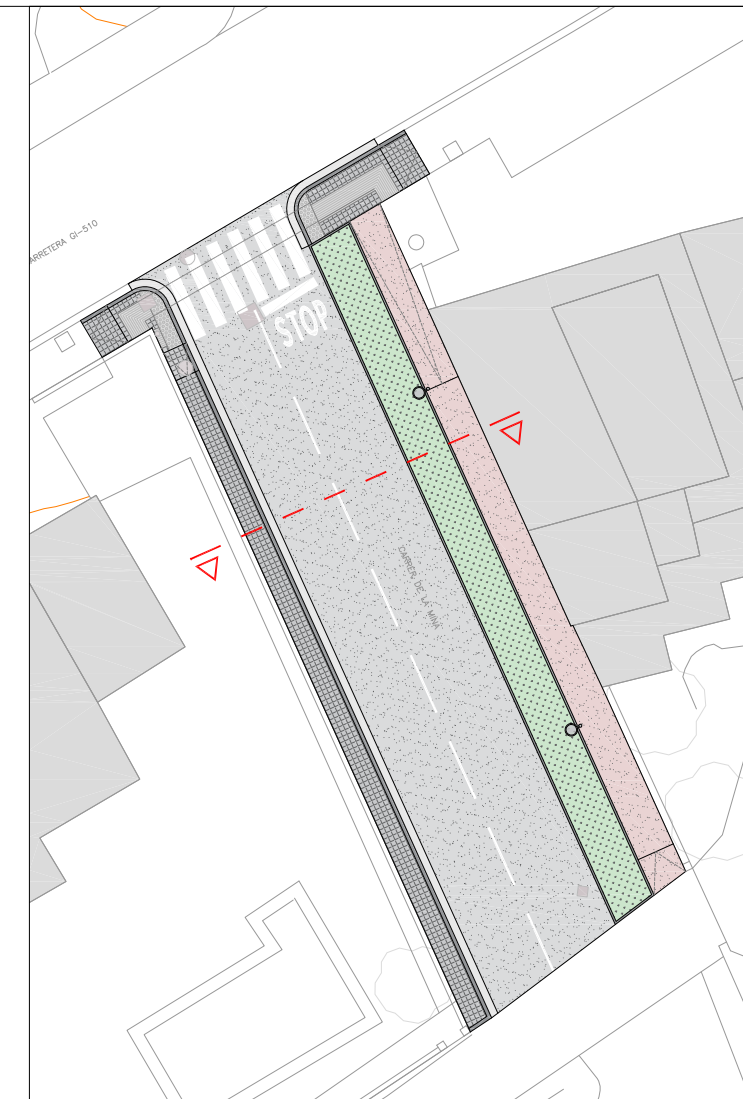

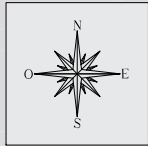

Carrer de la Mina			
Coordenades UTM 31N ETRS89			
Valor	Posició X	Posició Y	Posició Z
1	492717.56	4682513.21	--
2	492730.85	4682483.82	--

CARRETERA GI-510

Recta
0+000.00

0+010

CARRER DE LA MINA

0+020

0+030

Recta
0+032.25

Promotor:



AJUNTAMENT DE LLERS

Títol del projecte: PROJECTE CONSTRUCTIU PER LA URBANITZACIÓ DEL
CARRER DE LA MINA A LLERS
TM DE LLERS (ALT EMPORDÀ)

L'autor del projecte:



Marc Cucurella i Vila
Enginyer Tècnic d'Obres Públiques
Col·legiat 12216

Nom del plànol:

DEFINICIÓ GEOMÈTRICA, TRAÇAT I REPLANTEIG

Escala:

1:150

Data:

OCTUBRE 2022

Full:

1 de 1

Plànol:

8

PERFIL EIX CARRER

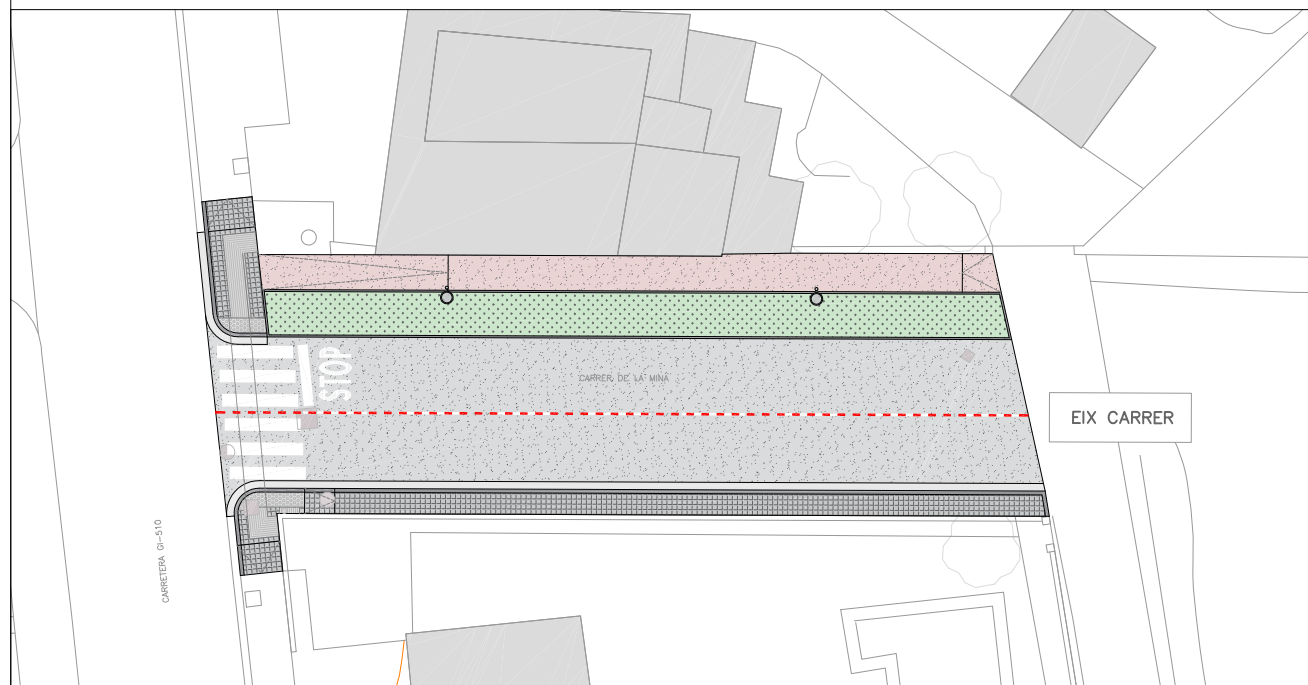
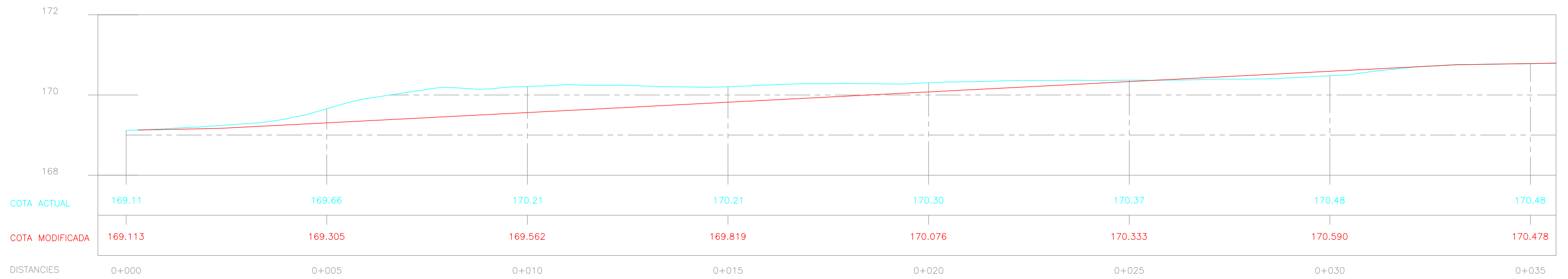

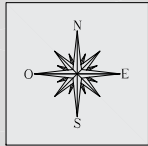

LLEGENDA ENLLUMENAT	
	XARXA ENLLUMENAT PROPOSTA (1c PE corrugat doble capa Ø90)
	ARQUETA
	BACUL AMB LLUMINARIA Alçada: 4.00m

CARRETERA GI-510

CARRER DE LA MINA



DETALL RASA D'ENLLUMENAT SOTA VORERA
esc 1/15

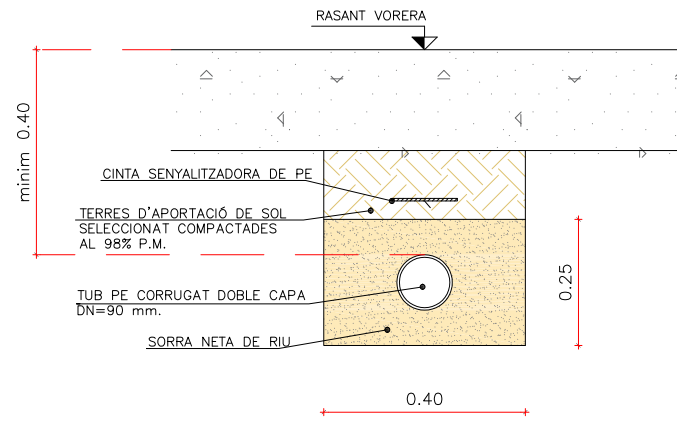

DETALL RASA CREUAMENT D'ENLLUMENAT
esc 1/15

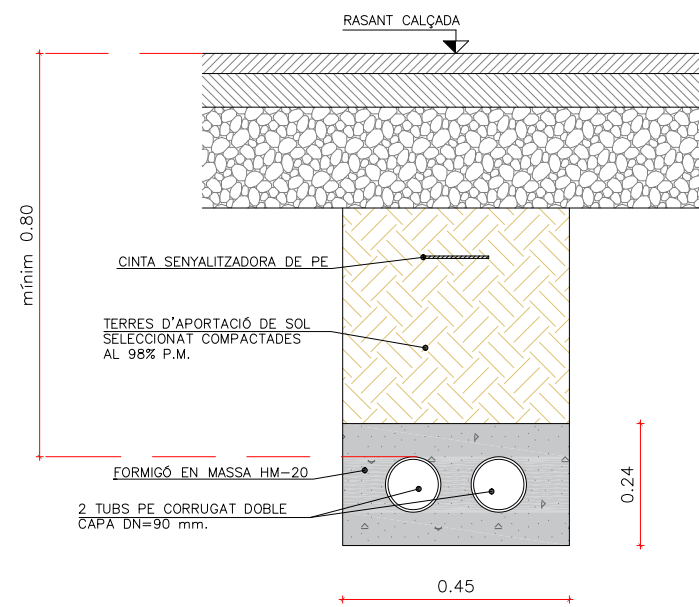

LUMINARIA BENITO NOVATILU
Model: CITIZEN CLEAR 30W
esc 1/15

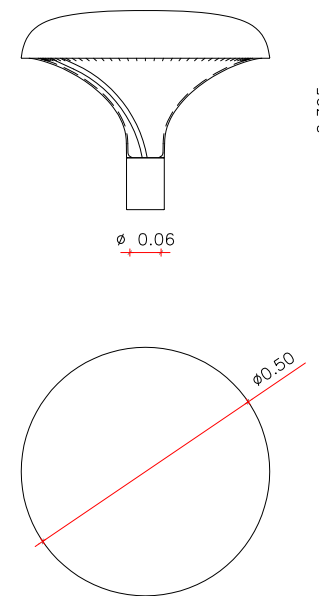

DETALL ANCORATGE I PORTA
esc 1/20

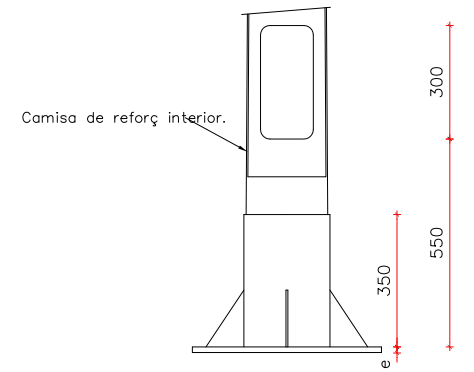

DETALL ANCORATGE COLUMNA-ARQUETA TRANSVERSAL
esc 1/20

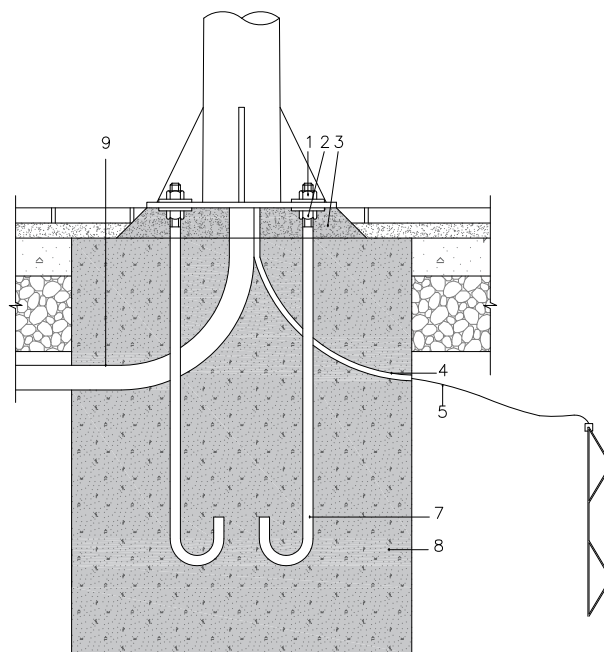

DETALL ARQUETA
esc 1/20

alçada columna H	perns	fonament axbxh
4	M20x500	600x600x800
5	M20x500	600x600x800
7,5	M22x600	800x800x800
9	M22x600	800x800x800
10	M24x800	800x800x1000
11	M24x800	800x800x1000
12	M24x800	800x800x1000

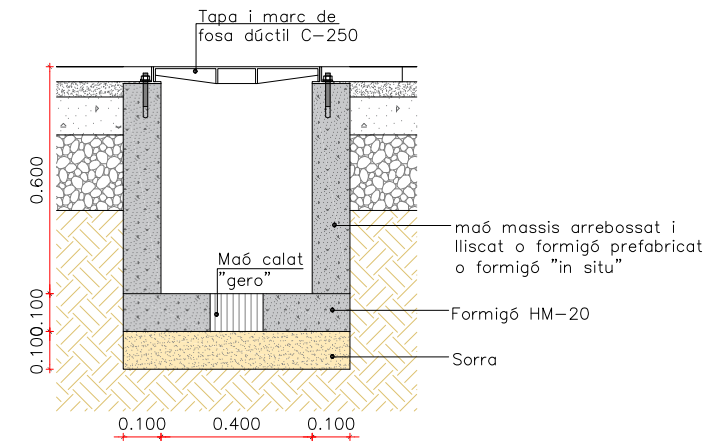

DETALL TAPA I MARC DE FOSA DÚCTIL C250
esc 1/20

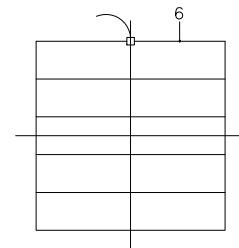

Tapa i marc D-15

Material: Fosa dúctil GGG40
Pes: 11.148 kg
Acabat: Pintat negre asfàltic
Norma: UNE EN-124
Classe: C-250

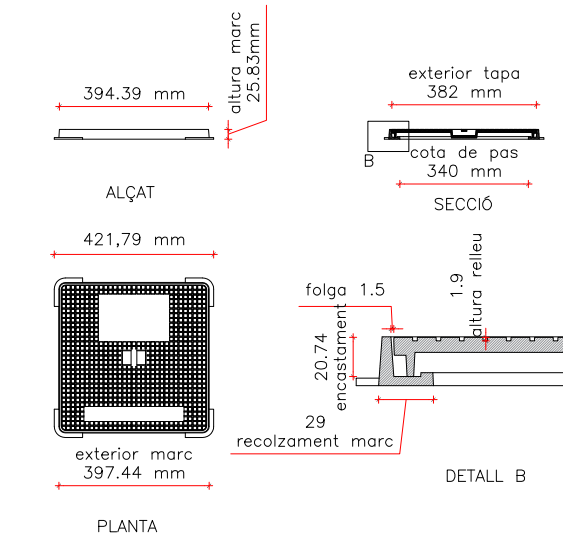

DETALL PLACA
esc 1/20

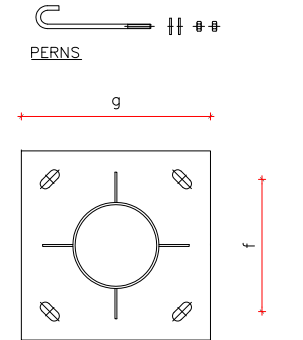

alçada columna H	g	f	e	perns
4	300	210	6	M20x500
5	300	210	6	M20x500
7,5	400	300	10	M22x600
9	400	300	10	M22x600
10	500	350	15	M24x800
11	500	350	15	M24x800
12	500	350	15	M24x800

- FEMELLES SUPERIORS SUBJECTACIÓ
- FEMELLES INFERIORS ANIVELLAMENT
- OMPLERT AMB FORMIGÓ HM-20N/mm² D'ÀRID FI UN COP ANIVELLAT EL SUPORT
- TUB P.V.C. CORRUGAT Ø15mm
- CABLE NU DE COURE DE 35mm²
- PLACA PRESA DE TERRA O JABALINA
- PERN D'ACER F-111 UNE 36011
- FORMIGÓ HM-20N/mm²
- TUB P.V.C. CORRUGAT DOBLE CAPA Ø50mm.



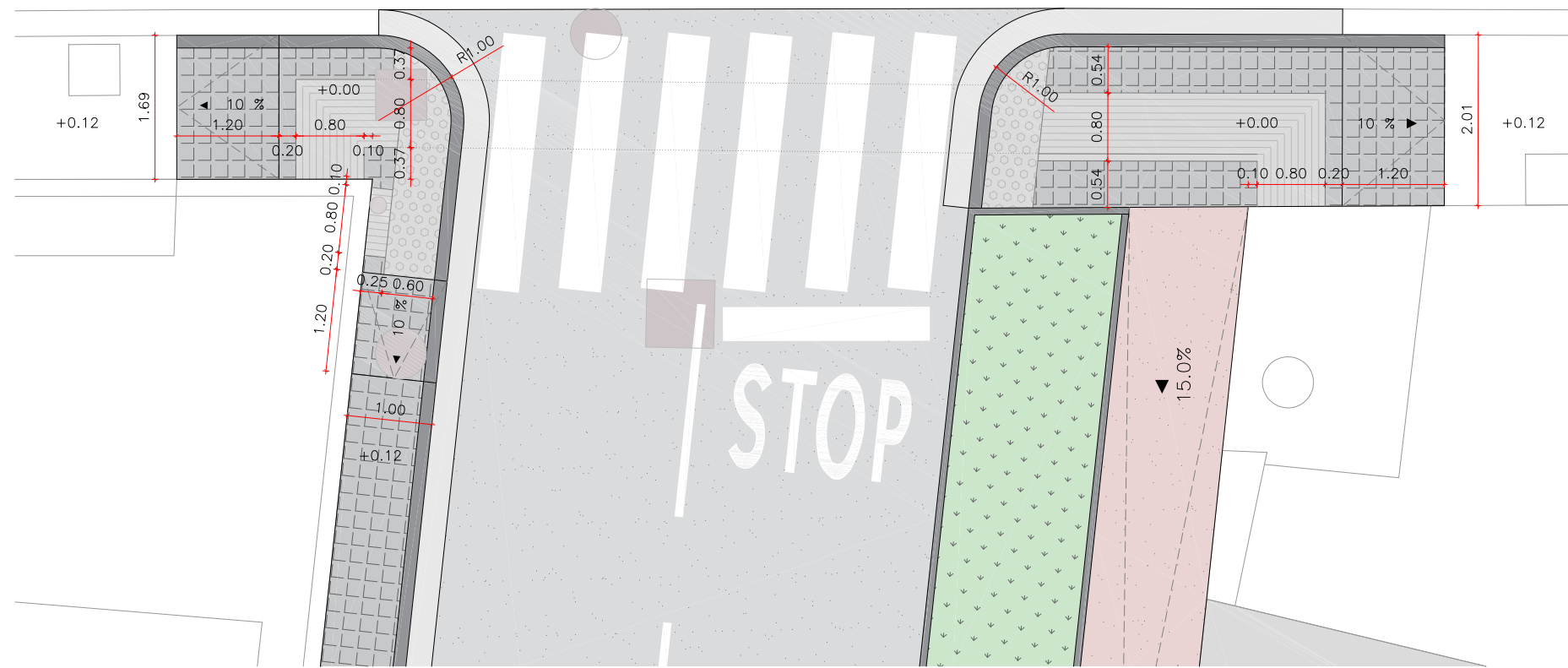
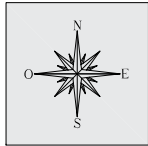

DETALL GUAL VIANANTS
E: 1/75

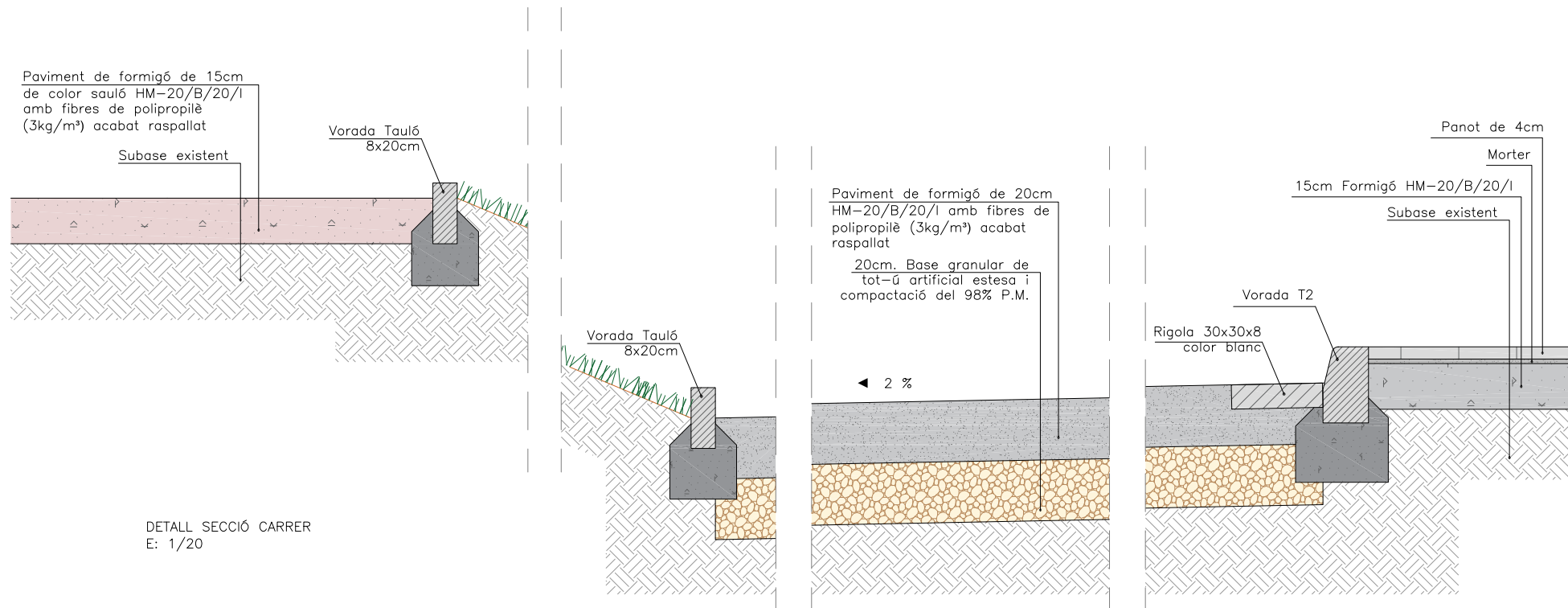

DETALL SECCIÓ CARRER
E: 1/20



CARRETERA GI-510

M 4.3

M 4.1

M 6.4

M 1.10

CARRER DE LA MINA

R-2



Promotor:



AJUNTAMENT DE LLERS

Títol del projecte:

PROJECTE CONSTRUCTIU PER LA URBANITZACIÓ DEL
CARRER DE LA MINA A LLERS
TM DE LLERS (ALT EMPORDÀ)

L'autor del projecte:



Marc Cucurella i Vila
Enginyer Tècnic d'Obres Públiques
Col·legiat 12.216

Nom del plànol:

SENYALITZACIÓ

Escala:

1:150

Data:

OCTUBRE 2022

Full:

1 de 2

Plànol:

12

INSCRIPCIÓ STOP TIPUS M-6.4
esc 1/40

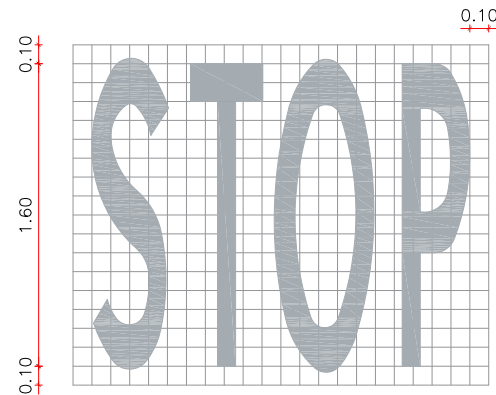

PAS VIANANTS TIPUS M-4.3
ESC 1/40

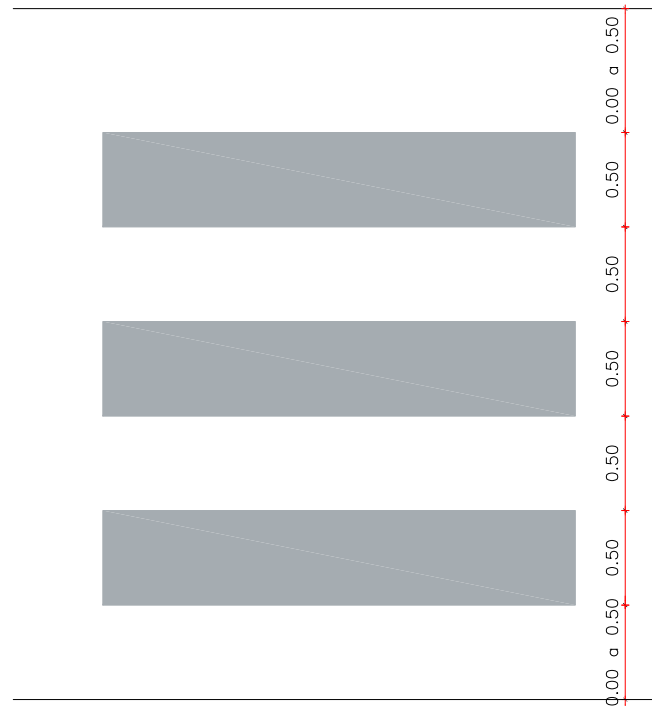

L

vies VM ≥ 40Km/h L min = 4,0 m.
vies VM ≤ 40Km/h L min = 2,5 m

LINIES PARADA
VIES AMB VM < 100 Km/h
ESC 1/40

LÍNIA PARADA TIPUS M-4.1



MARQUES LONGITUDINALS
VIES AMB VM < 60 Km/h
ESC 1/40

MARCA LONGITUDINAL TIPUS M-1.10

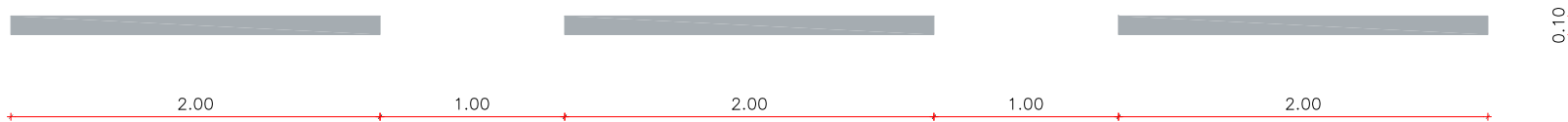

R-2



600

DETALL TRIANGLE DE 900 mm.
esc 1/20

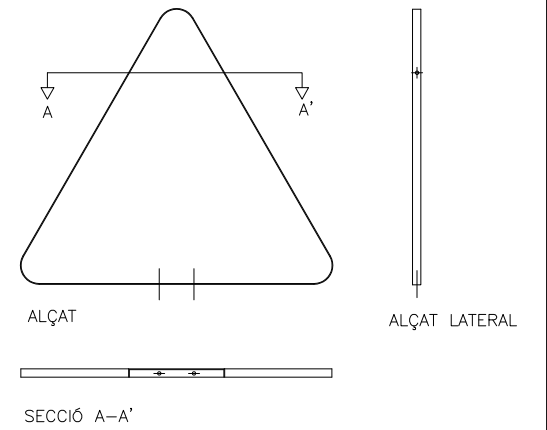

ANCORATGE SUPERIOR TRIANGLE DE 900 mm.
esc 1/10

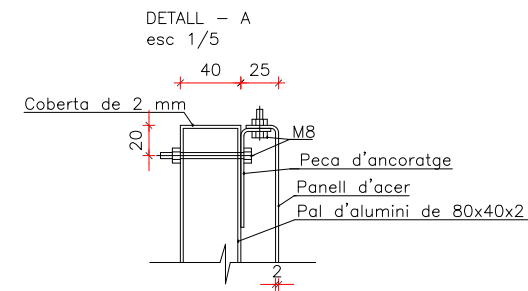
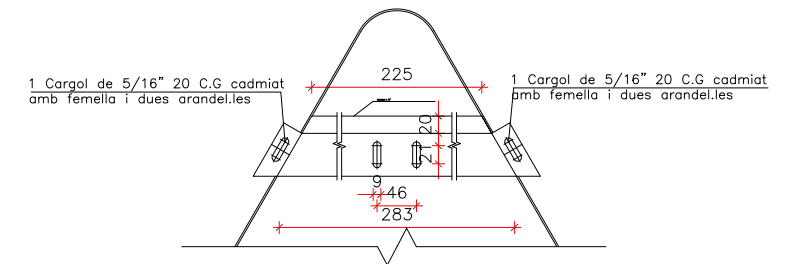

PAL D'ALUMINI DE SUPORT
esc 1/5

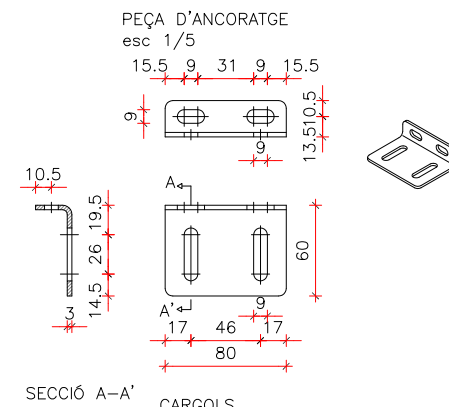
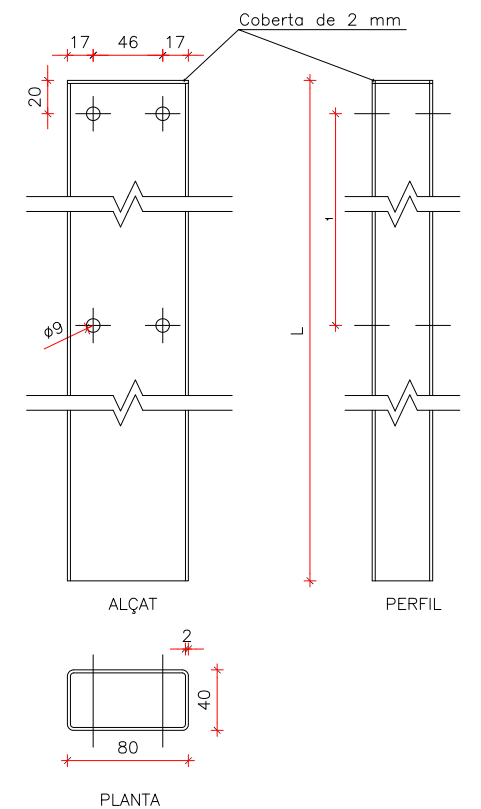

SECCIÓ A-A'
CARGOLS
2 de 5/16"x20 C.G. cadmiat amb femella i 2 volanderes
2 de 5/16"x55 C.EX. cadmiat amb femella i 2 volanderes





ÍNDEX	
1.	OBJECTE 5
1.1.	OBJECTIU DEL PLEC..... 5
1.2.	AMBIT D'APLICACIÓ 5
1.3.	CONDICIONS GENERALS 5
1.4.	INSTRUCCIONS, NORMES I DISPOSICIONS APLICABLES 5
1.5.	OBJECTE DEL PROJECTE 6
1.6.	DOCUMENTS DEL PROJECTE..... 6
1.7.	DIRECCIÓ D'OBRA..... 6
1.8.	DESCRIPCIÓ DE LES OBRES 6
1.9.	DESENVOLUPAMENT I CONTROL DE LES OBRES. MATERIALS 7
1.10.	RESPONSABILITATS ESPECIALS DEL CONTRACTISTA 7
1.11.	OBLIGACIONS DEL CONTRACTISTA 7
1.12.	MITJANS DEL CONTRACTISTA PER L'EXECUCIÓ DE L'OBRA..... 7
1.13.	INFORMACIÓ A PREPARAR PEL CONTRACTISTA 7
1.14.	COMPLIMENT DE LES DISPOSICIONS VIGENTS 7
1.15.	DESPESES A CÀRREC DE L'ADJUDICATARI 7
2.	DISPOSICIONS GENERALS 8
2.1.	CONTRADICCIONS, OMISSIONS O ERRORS 8
2.2.	COMPROVACIÓ DEL REPLANTEIG 8
2.2.1.	REPLANTEIG. ACTA DE COMPROVACIÓ DEL REPLANTEIG 8
2.3.	REALITZACIÓ D'AIXECAMENT TOPOGRÀFIC I / O BATIMÈTRIC 8
2.4.	FIXACIÓ I CONSERVACIÓ DELS PUNTS DE REPLANTEIG 8
2.5.	PLÀNOLS D'OBRA 8
2.6.	INICIACIÓ DE LES OBRES I ORDRE A SEGUIR EN ELS TREBALLS 8
2.7.	PROGRAMA DE TREBALLS..... 9
2.8.	PROGRAMACIÓ DELS TREBALLS 9
2.9.	LLIBRE D'ORDRES..... 9
2.10.	INICIACIÓ I AVANÇ DE LES OBRES..... 9
2.11.	PERMISOS I LICÈNCIES 9
2.12.	CONTROL DE QUALITAT..... 9
2.13.	ACCÉS A LES OBRES 10
2.14.	INSTAL·LACIONS AUXILIARS D'OBRA I OBRES AUXILIARS 10
2.15.	MATERIALS 10
2.16.	MAQUINARIA I MITJANS AUXILIARS 10
2.17.	DESVIAMENTS PROVISIONALS..... 10
2.18.	ABOCADORS 10
2.19.	SERVEIS I SERVEIS AFECTATS 11
2.20.	CÀLCULS D'OBRA..... 11
2.21.	AMIDAMENT I ABONAMENT 11
2.21.1.	AMIDAMENT DE LES OBRES..... 11
2.21.2.	FINALITZACIÓ DE LES OBRES..... 11
2.21.3.	ABONAMENT DE LES ORES 11
2.21.3.1.	PREUS UNITARIS 11
2.21.4.	PARTIDES ALÇADES..... 11
2.21.5.	OBRES SENSE CRITERI D'AMIDAMENT ESPECIFICAT 11
2.21.6.	ABONAMENT DE LES UNITATS D'OBRES NO PREVISTES AL CONTRACTE 11
2.21.7.	OBRES DEFECUOSES PERÒ ACCEPTABLES..... 11
2.21.8.	ABONAMENT DE LES OBRES CONCLOSES I LES INCOMPLETES 11
2.21.9.	OBRES EN EXCÈS..... 12
2.21.10.	CONSIDERACIONS GENRALS SOBRE L'AMIDAMENT DE LES OBRES 12
2.22.	REVISIÓ DE PREUS 12
2.23.	CERTIFICACIONS 12
2.23.1.	ANUALITATS 12
2.23.2.	PREUS UNITARIS 12
2.23.3.	MATERIALS EN ACOPIES 12
2.23.4.	INSTAL·LACIONS I EQUIPS DE MAQUINÀRIA..... 12
2.23.5.	AMIDAMENT GENERAL I CERTIFICACIÓ FINAL D'OBRA..... 12
2.24.	CLASSIFICACIÓ DEL CONTRACTISTA..... 12
2.25.	DESENVOLUPAMENT I CONTROL DE LES OBRES..... 12
2.25.1.	EQUIPS I MAQUINÀRIA..... 12
2.25.2.	ASSAIGS 12
2.25.3.	MATERIALS 13
2.25.4.	PROVISIONS..... 13
2.25.5.	INADEQUADA COL·LOCACIÓ DE MATERIALS 13
2.25.6.	ACCIDENTS DE TREBALL..... 13
2.25.7.	DESCANS EN DIES FESTIUS..... 13
2.25.8.	TREBALLS DEFECTUOSOS O NO AUTORITZATS 13
2.26.	EXECUCIÓ DE LES OBRES 13
2.27.	MESURES D'ORDRE I SEGURETAT 13



PLEC DE CONDICIONS

2.28.	SEGURETAT I SALUT AL TREBALL	13	2.39.	TERMINI D'EXECUCIÓ	18
2.29.	EVITACIÓ DE CONTAMINACIONS.....	14	2.40.	TERMINI DE GARANTIA.....	18
2.30.	NETEJA DE LES OBRES.....	14	2.41.	EXISTÈNCIA DE TRÀNSIT DURANT L'EXECUCIÓ DE LES OBRES	18
2.31.	TREBALLS NOCTURNS	14	2.41.1.	MANTENIMENT I REGULACIÓ DEL TRÀNSIT DURANT LES OBRES	18
2.32.	AFECTACIONS AL MEDI AMBIENT	14	2.41.2.	SENYALS LLUMINOSOS I OPERACIONS	18
2.33.	DISPOSICIONS MEDI AMBIENTALS	14	2.41.3.	BALISES INDICADORES.....	18
2.33.1.	DISPOSICIONS PRÈVIES	14	2.42.	INTERFERÈNCIES AMB ALTRES CONTRACTISTES.....	18
2.33.2.	LEGISLACIÓ I REGLAMENTACIÓ	14	2.43.	PERSONAL NECESSARI DEL CONTRACTISTA.....	18
2.33.3.	FLORA I FAUNA	14	2.44.	DESPESES A CÀRREC DEL CONTRACTISTA.....	19
2.33.4.	PROTECCIÓ A LES AIGÜES	14	2.45.	RESPONSABILITATS ESPECIALS DEL CONTRACTISTA DURANT L'EXECUCIÓ DE LES OBRES.....	19
2.33.4.1.	HIDROLOGIA	14	2.45.1.	DANYS I PERJUDICIS.....	19
2.33.4.2.	PROTECCIONS ALS CURSOS D'AIGÜES	14	2.45.2.	OBJECTES TROBATS	19
2.33.4.3.	OLIS USATS.....	15	2.45.3.	PERMISOS I LICÈNCIES.....	19
2.33.4.4.	INTERRUPCIÓ DE CAPTACIONS D'AIGUA	15	2.45.4.	PERSONAL DEL CONTRACTISTA	19
2.33.5.	PREPARACIÓ DE L'ENTORN TERRESTRE	15	2.46.	OBLIGACIONS DEL CONTRACTISTA	19
2.33.5.1.	PREPARACIÓ DEL TERRENY	15	2.47.	ASSEGURANÇA A SUBSCRIURE PEL CONTRACTISTA	20
2.33.5.2.	PROTECCIÓ A LA VEGETACIÓ	15	2.48.	CONTROLS D'OBRA COMPLEMENTARIS	20
2.33.5.3.	PEDRERES.....	16	2.49.	SOTS-CONTRACTISTES O EMPRESES I TREBALLADORS A PREU FET	20
2.33.6.	SÒL I SUBSÒL	16	2.49.1.	PAGAMENT A SOTS-CONTRACTISTES I SUBMINISTRADORS	20
2.33.7.	MATERIALS SOBRE LA CONSTRUCCIÓ	16	2.50.	PROPIETAT INDUSTRIAL I COMERCIAL.....	20
2.33.8.	RESIDUS	16	2.51.	OBLIGACIONS DE CARÀCTER SOCIAL I LEGISLACIÓ LABORAL	21
2.33.9.	ATMOSFERA	16	2.52.	OBRES NO PREVISTES	21
2.33.10.	ENERGIA	17	2.53.	CONTROL DE QUALITAT.....	21
2.33.11.	POBLACIÓ	17	2.54.	ASSAIGS DELS MATERIALS	21
2.33.12.	SOROLL I VIBRACIONS.....	17	3.	MATERIALS BÀSICS.....	21
2.33.13.	PAISATGE	17	3.1.	ASPECTES GENERALS.....	21
2.33.14.	PROTECCIONS AL PATRIMONI	17	3.2.	MATERIALS BÀSICS	21
2.33.15.	SITUACIONS D'EMERGÈNCIA AMBIENTAL – PLANS D'EMERGÈNCIA AMBIENTALS.....	17	3.2.1.	LÍQUIDS	21
2.34.	PRECAUCIONS CONTRA INCENDIS.....	17	3.2.1.1.	NEUTRES.....	21
2.35.	EXECUCIÓ DE LES OBRES NO ESPECIFICADES EN AQUEST PLEC.....	17	3.2.1.	GRANULATS.....	22
2.36.	CONDICIONS PER A FIXAR PREUS CONTRADICTORIS D'OBRES NO PREVISTES	17	3.2.1.1.	SORRES	22
2.37.	RETIRADA DE LES INSTAL·LACIONS	17	3.2.1.2.	SAULONS	24
2.38.	RECEPCIÓ DE LES OBRES.....	18	3.2.1.3.	GRAVES.....	24
2.38.1.	RECEPCIÓ PARCIAL	18	3.2.1.4.	TOT-U	26
2.38.2.	RECEPCIÓ DEFINITIVA.....	18	3.2.2.	AGLOMERANTS I CONGLOMERANTS	27



3.2.2.1.	CIMENTS	27	3.4.	PARTS PROPORCIONALS D'ACCESSORIS PER A INSTAL·LACIONS ELÈCTRIQUES	46
3.2.2.2.	CALÇS	29	3.4.1.	PARTS PROPORCIONALS D'ACCESSORIS PER A CONDUCTORS ELÈCTRICS DE TENSIO BAIXA	46
3.2.3.	FORMIGONS DE COMPRA	30	3.4.2.	PARTS PROPORCIONALS D'ELEMENTS ESPECIALS PER A ELEMENTS DE CONNEXIÓ A TERRA	46
3.2.3.1.	FORMIGONS ESTRUCTURALS EN MASSA	30	3.5.	MATERIALS PER A INSTAL·LACIONS D'ENLLUMENAT	46
3.2.3.2.	FORMIGONS D'ÚS NO ESTRUCTURAL	33	3.5.1.	ELEMENTS DE SUPORT PER A LLUMS EXTERIORS	46
3.2.3.3.	FORMIGONS ESTRUCTURALS PER ARMAR AMB FIBRES	34	3.5.1.1.	COLUMNES	46
3.2.4.	MORTERS DE COMPRA	35	3.5.1.2.	BÀCULS	47
3.2.4.1.	MORTERS AMB ADDITIUS	35	3.5.2.	PARTS PROPORCIONALS D'ACCESSORIS PER A INSTAL·LACIONS D'ENLLUMENAT	47
3.1.	MATERIALS PER A PAVIMENTS	36	3.6.	MATERIALS NO ESPECIFICATS	47
3.1.1.	MATERIALS PER A VORADES	36	3.7.	MATERIALS QUE NO COMPLEIXIN LES CONDICIONS D'AQUEST PLEC	47
3.1.1.1.	PECES RECTES DE FORMIGÓ PER A VORADES	36	3.8.	ORIGEN DELS MATERIALS I PERSONAL PELS TREBALLS	47
3.1.2.	MATERIALS PER A RIGOLES	37	4.	ELEMENTS COMPOSTOS	48
3.1.2.1.	PECES DE MORTER DE CIMENT PER A RIGOLES	37	4.1.	ELEMENTS COMPOSTOS BÀSICS	48
3.1.3.	MATERIALS PER A PAVIMENTS DE PANOTS I MOSAICS HIDRÀULICS	37	4.1.1.	FORMIGONS SENSE ADDITIUS	48
3.1.3.1.	PANOTS	37	4.1.1.1.	FORMIGONS SENSE ADDITIUS, AMB CIMENTS PÒRTLAND AMB ADDICIONS	48
3.1.4.	MATERIALS PER A PAVIMENTS DE FORMIGÓ	38	4.1.2.	MORTERS I PASTES	48
3.1.4.1.	MATERIALS AUXILIARS PER A PAVIMENTS DE FORMIGÓ	38	4.1.2.1.	MORTERS SENSE ADDITIUS	48
3.2.	MATERIALS PER A PROTECCIONS I SENYALITZACIÓ	39	5.	PARTIDES D'OBRA D'URBANITZACIÓ	48
3.2.1.	MATERIALS PER A SENYALITZACIÓ HORITZONTAL	39	5.1.	DEMOLICIONS, MOVIMENTS DE TERRES I GESTIÓ DE RESIDUS	48
3.2.2.	MATERIALS PER A PROTECCIONS DE VIALITAT	40	5.1.1.	DEMOLICIONS	48
3.2.2.1.	SENYALS	40	5.1.1.1.	DEMOLICIONS D'ELEMENTS DE VIALITAT	48
3.2.2.2.	MATERIALS AUXILIARS PER A PROTECCIONS DE VIALITAT	41	5.1.2.	MOVIMENTS DE TERRES	49
3.3.	MATERIALS PER A EVACUACIÓ, CANALITZACIÓ I VENTILACIÓ ESTÀTICA	42	5.1.2.1.	EXCAVACIONS PER A REBAIX DEL TERRENY	49
3.3.1.	MATERIALS PER A CANALITZACIONS	42	5.1.2.2.	EXCAVACIONS DE RASES I POUS	49
3.3.1.1.	MATERIALS AUXILIARS PER A CANALITZACIONS DE SERVEIS	42	5.1.2.3.	REPÀS I PICONATGE DE TALUSOS	50
3.3.2.	MATERIALS PER A PERICONS DE CANALITZACIONS	42	5.1.2.4.	REBLIMENT I PICONATGE DE RASES	51
3.3.2.1.	PERICONS PREFABRICATS DE FORMIGÓ	42	5.1.3.	GESTIÓ DE RESIDUS	51
3.3.2.2.	MATERIALS AUXILIARS PER A PERICONS DE CANALITZACIONS	43	5.1.3.1.	TRANSPORT DE RESIDUS DE CONSTRUCCIÓ O DEMOLICIÓ A INSTAL·LACIÓ AUTORITZADA DE GESTIÓ DE RESIDUS	51
3.4.	MATERIALS PER A INSTAL·LACIONS ELÈCTRIQUES	44	5.1.3.2.	DISPOSICIÓ DE RESIDUS A INSTAL·LACIÓ AUTORITZADA DE GESTIÓ DE RESIDUS	52
3.4.1.1.	TUBS FLEXIBLES I CORBABLES NO METÀL·LICS	44	5.2.	PAVIMENTS	52
3.4.2.	CABLES ELÈCTRICS PER A TENSIO BAIXA I SISTEMES DE DISTRIBUCIÓ ELÈCTRICA	44	5.2.1.	BASES	52
3.4.2.1.	CABLES DE COURE DE 0,6/1 KV	44	5.2.1.1.	BASES DE TOT-U	52
3.4.2.2.	CONDUCTORS DE COURE NUS	45	5.2.1.2.	BASES DE FORMIGÓ	53
3.4.3.	MATERIALS PER A INSTAL·LACIONS DE CONNEXIÓ A TERRA I PROTECCIÓ CATÒDICA	45	5.2.2.	VORADES	53
3.4.3.1.	PIQUETES DE CONNEXIÓ A TERRA	45	5.2.3.	RIGOLES	54



5.2.3.1.	RIGILES DE PECES DE MORTER DE CIMENT	54
5.2.4.	PAVIMENTS DE PANOT	54
5.2.5.	PAVIMENTS DE FORMIGÓ	55
5.2.5.1.	PAVIMENTS DE FORMIGÓ AMB FIBRES ACABATS AMB ADDITIUS	55
5.3.	PROTECCIONS I SENYALITZACIÓ	56
5.3.1.	SENYALITZACIÓ HORIZONTAL	56
5.3.2.	SENYALITZACIÓ VERTICAL	57
5.3.2.1.	SENYALS DE PERILL, PRECEPTIUS I DE REGULACIÓ	57
5.3.2.2.	ELEMENTS AUXILIARS PER A SENYALITZACIÓ VERTICAL	58
5.4.	SANEJAMENT I CANALITZACIONS	58
5.4.1.	CANALITZACIONS DE SERVEIS	58
5.4.1.1.	CANALITZACIONS AMB TUBS DE POLIETILÈ	58
5.4.1.2.	MATERIALS AUXILIARS PER A CANALITZACIONS DE SERVEIS	59
5.4.1.3.	PERICONS QUADRATS PER A CANALITZACIONS DE SERVEIS	59
5.4.2.	PERICONS PER A CANALITZACIONS DE SERVEIS	60
5.4.2.1.	ELEMENTS AUXILIARS PER A PERICONS DE CANALITZACIONS DE SERVEIS	60
5.5.	INSTAL·LACIONS ELÈCTRIQUES	60
5.5.1.	CABLES ELÈCTRICS PER A TENSÍO BAIXA I SISTEMES DE DISTRIBUCIÓ ELÈCTRICA	60
5.5.1.1.	CABLES DE COURE DE 0,6/1 KV	60
5.5.1.2.	CONDUCTORS DE COURE NUS	61
5.5.2.	ELEMENTS DE CONNEXIÓ A TERRA I PROTECCIÓ CATÒDICA	61
5.6.	INSTAL·LACIONS D'ENLLUMENAT	62
5.6.1.	ELEMENTS DE SUPORT PER A LLUMS EXTERIORS	62
5.6.2.	LLUMS PER A EXTERIORS	62
5.6.2.1.	LLUMS ASIMÈTRICS PER A EXTERIORS, AMB LÀMPADES LED	62
5.7.	PAVIMENTS	63
5.7.1.	RIGILES	63
5.7.1.1.	RIGILES DE PECES DE FORMIGÓ	63



1. OBJECTE

1.1. OBJECTIU DEL PLEC

Aquest Plec de Condicions té com a objectiu l'ordenació de les condicions facultatives i econòmiques que han de regir en la planificació, execució, desenvolupament, control, recepció i abonament de les obres i serveis compreses en el Projecte constructiu per la urbanització del carrer de la Mina al terme municipal de Llers, (Alt Empordà).

1.2. AMBIT D'APLICACIÓ

El present Plec de Condicions s'aplicarà a les obres corresponents al Projecte constructiu per la urbanització del carrer de la Mina, al terme municipal de Llers, (Alt Empordà), així com a tots els treballs auxiliars que no es detallen explícitament i que es considerin necessaris per a una millor i més completa execució de les obres projectades.

1.3. CONDICIONS GENERALS

Les condicions tècniques generals del present Plec tindran vigència per sobre del Plec de clàusules administratives particulars de l'expedient de contractació i sobre les Prescripcions tècniques particulars contingudes al Capítol II del present Plec de condicions tècniques, sempre que aquestes no siguin més restrictives.

1.4. INSTRUCCIONS, NORMES I DISPOSICIONS APLICABLES

Seràn d'aplicació, en el seu cas, com a supletòries i complementàries de les contingudes en aquest Plec, les Disposicions que a continuació es relacionen, sempre que no modifiquin ni s'oposin a allò que en ell s'especifica.

- PG-3
- RDL 3/2011, de 14 de novembre, que aprova el text refós de la Llei de contractes del sector públic
- RD 817/2009, de 8 de maig, pel qual es desenvolupa parcialment la Llei 30/2007, de 30 d'octubre, de contractes del sector públic
- RD 1098/2001, de 12 d'octubre, pel qual s'aprova el reglament de la Llei de contractes de les administracions públiques, en tot allò no derogat pel RD 817/2009, de 8 de maig, pel qual es desenvolupa parcialment la Llei 30/2007, de 30 d'octubre, de contractes del sector públic
- Plec de clàusules administratives generals per a la contractació d'obres de l'Estat, aprovat pel Decret 3854/1970 de 31 de desembre (en la part que sigui vigent).
- Plec de clàusules administratives particulars i econòmiques que s'estableixen per la contractació d'aquestes obres.
- Llei 30/2007 i reglament 1098/2001 de contractes de les administracions públiques.
- EHE "Instrucción de Hormigón Estructural"
- Eurocodi núm. 2 "Projecte d'estructures de formigó".
- Eurocodi núm. 3 "Projecte d'estructures d'acer".
- Norma del Laboratori de Transports i Mecànica del Sòl per a l'execució d'assaigs de materials actualment en vigència.
- Llei de prevenció de riscos Laborals.
- Mètodes d'assaig del Laboratori Central d'Assaigs de Materials (MELC).
- Normes UNE
- Codi tècnic de l'edificació, quan estigui dins l'àmbit d'aplicació.
- RD 140/2003
- Tots aquests documents obligaran en la redacció original amb les modificacions posteriors, declarades d'aplicació obligatòria i que es declarin com a tals durant el termini de les obres d'aquest projecte.

Són bases tècniques del present projecte i de les solucions adoptades la normativa i els documents que apareixen a l'apartat corresponent de la Memòria.

Així com totes aquelles normes vigents a les Companyies subministradores dels serveis que puguin resultar afectats (aigua, electricitat, telèfons i gas).

Serà també d'aplicació la legislació que substitueixi, modifiqui o complimenti les disposicions esmentades i la nova legislació aplicable que es promulgui, sempre que estigui vigent amb anterioritat a la data del contracte.

En cas de contradicció o simple complementació de diverses normes es tindrà en compte en tot moment les condicions més restrictives.

El contractista està obligat al compliment de totes les instruccions, plecs o normes de tota índole promulgades per l'administració de l'estat, de l'autonòmica, ajuntament i d'altres organismes competents, que tinguin aplicació a les feines que s'han de fer, tant si són esmentats com si no ho són en la relació anterior, quedant a decisió del director d'obra resoldre qualsevol discrepància que pugui haver respecte el que disposa aquest plec, o en aquelles qüestions que no resten definides.

1.5. OBJECTE DEL PROJECTE

L'objecte d'aquest projecte és definir, planificar, valorar i normar les actuacions a realitzar per dur a terme la totalitat de les obres.

Les actuacions previstes en aquest projecte són les següents:

- Replanteig, tasques d'emplaçament i senyalització zona d'obres
- Execució de les obres
- Control de qualitat i mediambiental
- Seguretat i salut

que, a la vegada, estan degudament descrites a la Memòria del projecte i als Plànols, que es consideren a tots els efectes reproduïts al present Plec.

1.6. DOCUMENTS DEL PROJECTE

El present Projecte consta dels següents documents:

- Document núm. 1: Memòria i Annexes.
- Document núm. 2: Plànols.
- Document núm. 3: Plec de Condicions.
- Document núm. 4: Pressupost.

El contingut d'aquests documents figura detallat a la Memòria.

Els plànols, els Plecs de prescripcions tècniques particulars, la memòria, en els aspectes assenyalats en l'article 128 del Reglament general de la Llei de contractes de les administracions públiques, aprovat pel Reial decret 1098/2001, de 12 d'octubre i els quadres de preus del projecte aprovat, juntament amb el Plec de clàusules administratives particulars tenen caràcter contractual i regeixen l'adjudicació i l'execució del contracte d'obres. En conseqüència han de ser signats per l'adjudicatari en prova de conformitat en el moment de formalització del contracte.

Els plànols constitueixen els documents gràfics que defineixen les obres geomètricament, i junt amb els quadres de preus, el pressupost, el plec de Condicions Tècniques i la Memòria constitueixen els documents contractuals.

El present Plec de Condicions Tècniques, regirà en unió de les disposicions que amb caràcter general i particular, s'inclouen en l'apartat 1.3. d'aquest Plec.

Aquest Plec de Prescripcions Tècniques junt amb la resta de documents contractuals i molt especialment la memòria i els plànols, estableixen la definició de les obres, en quant a la seva naturalesa, àmbit, objectiu i característiques físiques.

La resta de documents o dades del Projecte són documents informatius i estan constituïts per tots els Annexes de la Memòria, els Mesuraments i els Pressupostos Parcial.

Els esmentats documents informatius representen únicament una opinió fonamentada de la propietat, sense que això suposi que es responsabilitzi de la certesa de les dades que es subministren. Aquestes dades s'han de considerar només com a complement de la informació que l'Adjudicatari ha d'adquirir directament i amb els seus propis mitjans.

Solament els documents contractuals, definits a l'apartat anterior constitueixen la base del contracte; (llevat del que disposi el Plec de clàusules administratives particulars), per tant, l'Adjudicatari no podrà al·legar modificació de les condicions del contracte en base a les dades contingudes en els documents informatius, llevat que aquestes dades apareguin en alguns documents contractuals.

L'Adjudicatari serà, doncs, responsable de les errades que es puguin derivar de no obtenir la suficient informació directa que rectifiqui o ratifiqui la continguda als documents informatius del Projecte.

En cas de contradicció entre els Plànols i les Prescripcions tècniques particulars contingudes en el capítol II del present Plec de condicions tècniques, preval el que s'ha prescrit en aquestes últimes. En qualsevol cas, el Plec de condicions tècniques generals contingudes en el capítol I del present Plec de condicions tècniques prevaldrà sobre ambdós documents.

El que s'ha esmentat en el Plec de condicions i omès als Plànols o viceversa, haurà de ser executat com si hagués estat exposat en ambdós documents, sempre que a judici del Director, quedin suficientment definides les unitats d'obra corresponents i aquestes tinguin preu en el Contracte.

1.7. DIRECCIÓ D'OBRA

La Direcció, seguiment, control i valoració de les obres objecte del projecte estarà a càrrec d'una Direcció Facultativa encapçalada per un tècnic titulat competent.

Per a poder acomplir amb la màxima efectivitat la missió que li és encarregada, la Direcció Facultativa de l'Obra gaudirà de les més àmplies facultats, podent conèixer i participar en totes aquelles previsions o actuacions que porti a terme el Contractista.

Seràn base per al treball de la Direcció d'Obra:

- Els plànols del projecte.
- El Plec de Condicions Tècniques.
- La memòria.
- Els quadres de preus.
- El preu d'adjudicació i termini d'execució contractats.
- El programa de treballs formulat pel Contractista i acceptat pel promotor.
- Les modificacions d'obra establertes pel promotor.

Sobre aquestes bases, correspondrà a la Direcció d'Obra:

- Impulsar l'execució de les obres per part del contractista.
- Assistir al Contractista per a la interpretació dels documents del Projecte i fixació de detalls en la definició de les obres i en la seva execució, per a que es mantinguin les condicions de funcionalitat, estabilitat, seguretat i qualitat previstes al present Projecte.
- Formular amb el Contractista l'Acta de comprovació de replanteig a l'inici de les obres.
- Requerir, acceptar o reparar si s'escau, els plànols d'obra que ha de formular el Contractista.
- Requerir, acceptar o reparar si s'escau, tota la documentació que, d'acord amb allò que estableix el present Plec, el que estableix el Programa de Treball acceptat i, el que determina les normatives que, partint d'elles, formuli la pròpia Direcció d'Obra; correspongui formular al Contractista als efectes de programació de detall, control de qualitat i seguiment de l'obra.
- Establir les comprovacions dels diferents aspectes de l'obra que s'executi que estimi necessàries per a tenir ple coneixement i donar testimoni de si compleixen o no amb la seva definició i amb les condicions d'execució i d'obra prescrites.
- En cas d'incompliment de l'obra que s'executa amb la seva definició o amb les condicions prescrites, ordenar al Contractista la seva substitució o correcció paralitzant els treballs si ho creu convenient.
- Proposar les modificacions d'obra que impliquin modificació d'activitats o que cregui necessàries o convenientes.
- Informar les propostes de modificacions d'obra que formuli per escrit el Contractista.
- Proposar la conveniència d'estudi i formulació, per part del Contractista, d'actualitzacions del programa de Treballs inicialment acceptat.
- Establir amb el Contractista documentació de constància de característiques i condicions d'obres ocultes, abans de la seva ocultació.
- Establir les valoracions mensuals a l'origen de l'obra executada per tal segons els articles 147 i 148 del Real Decret 1098/2001, de 12 d'Octubre, pel que s'aprova el "Reglamento general de la Ley de Contratos de las Administraciones Pública".
- Establir periòdicament informes sistemàtics i analítics de l'execució de l'obra, dels resultats del control i de l'acompliment dels Programes, manifestant els problemes que l'obra presenta o pot presentar i les mesures preses o que es proposin per a evitar-los o minimitzar-los.
- Preparació de la informació d'estat i condicions de les obres, i de la valoració general d'aquestes, prèviament a la seva recepció per la Propietat.
- Recopilació dels plànols i documents definitoris de les obres tal com s'ha executat, per a lliurar al promotor un cop acabats els treballs.

El Contractista haurà d'actuar d'acord amb les normes i instruccions complementàries que d'acord amb allò que estableix el Plec de Condicions Tècniques del Projecte, li siguin dictades per la Direcció d'Obra per a la regulació de les relacions entre ambdós en allò referent a les operacions de control, valoració i en general, d'informació relacionades amb l'execució de les obres.

Per altra banda, la Direcció d'Obra podrà establir normatives reguladores de la documentació o altre tipus d'informació que hagi de formular o rebre el Contractista per a facilitar la realització de les expressades funcions, normatives que seran d'obligat compliment pel Contractista sempre que, si aquest ho requereix, siguin prèviament conformades pel promotor.

El Contractista designarà formalment les persones de la seva organització que estiguin capacitades i facultades per a tractar amb la Direcció d'Obra les diferents matèries objecte de les funcions de les mateixes i en els diferents nivells de responsabilitat, de tal manera que estiguin sempre presents a l'obra persones capacitades i facultades per a decidir temes dels quals la decisió per part de la Direcció d'Obra estigui encarregada a persones presents a l'obra, podent entre unes i altres establir documentació formal de constància, conformitat o objeccions.

La Direcció d'Obra podrà detenir qualsevol dels treballs en curs de la realització que, al seu barem, no s'executin d'acord amb les prescripcions contingudes a la documentació definitiva de les obres.

1.8. DESCRIPCIÓ DE LES OBRES

Cadascuna de les obres a realitzar es troben definides amb detall a la Memòria del projecte i als annexos.

1.9. DESENVOLUPAMENT I CONTROL DE LES OBRES. MATERIALS

Tots els materials que s'utilitzin a les obres hauran d'acomplir les condicions que s'estableixin al Plec de Prescripcions Tècniques Generals i ésser aprovats pel Director de l'Obra. Per això, tots els materials, que es proposin per a utilitzar a l'obra, hauran d'ésser examinats i assajats abans de la seva acceptació.

En conseqüència el Contractista estarà obligat a informar al Director de l'obra de les procedències dels materials que es vagin a utilitzar, amb anticipació d'un (1) mes com a mínim al dia del seu ús per tal de que puguin realitzar-se els assaigs oportuns.

L'acceptació d'un material en un cert moment, no serà obstacle per a què aquest material pugui ser rebutjat més endavant si se li trobés algun defecte de qualitat o uniformitat.

Es considerarà defectuosa l'obra o part de l'obra que hagi estat realitzada amb materials no assajats ni aprovats pel Director de l'Obra.

Els materials s'emmagatzemaran de tal manera que resulti assegurada la conservació de les seves característiques i aptitud, i de forma que puguin ser fàcilment inspeccionats.

Els materials necessaris per a les obres, no incloses en el present Plec de Condicions, hauran d'ésser de qualitat adequada a la utilització a que estan destinats, havent de presentar mostres, informes i certificats, si es considera necessari, dels corresponents fabricants. Si la informació i garanties ofertes no es consideren suficients, el Tècnic Director ordenarà la realització d'assaigs previs, recurrent si és necessari, a laboratoris especialitzats.

Tot el material que no reuneixi les condicions exigides o hagi estat rebutjat, es retirarà de l'obra immediatament, excepte autorització expressa i escrita del Director de l'Obra.

El tipus i nombre d'assaigs a realitzar per l'aprovació prèvia de procedència de materials seran fixats en cada cas.

Un cop fixades les procedències de materials, la seva qualitat serà controlada periòdicament durant l'execució dels treballs mitjançant assaigs, la freqüència i el tipus dels quals la podrà fixar el Tècnic Director amb la finalitat d'aconseguir l'adequat control dels materials.

Cas que els resultats dels assaigs de control siguin desfavorables, es podrà escollir entre rebutjar la totalitat de la partida controlada o executar, a càrrec del Contractista, un control més detallat dels materials a examen. A la vista dels resultats dels nous assaigs es decidirà sobre l'acceptació total o parcial dels materials o el seu rebuig.

El Contractista subministrarà al seu càrrec les quantitats de qualsevol tipus de material (inclòs el formigó per a la confecció de les provetes) necessaris per a realitzar tots els exàmens i assaigs que ordeni el Tècnic Director per a l'acceptació i control periòdic de la seva qualitat. La presa de mostres haurà de ser feta d'acord amb les Normes vigents i en el seu defecte segons criteri del Director de l'Obra.

El Contractista haurà de donar tota mena de facilitats per a la verificació de la qualitat dels materials.

El Contractista restarà obligat, així mateix, a pagar les despeses del control de qualitat fins a una quantitat igual a 1'1% del Pressupost d'Execució Material.

1.10. RESPONSABILITATS ESPECIALS DEL CONTRACTISTA

El Contractista serà responsable durant l'execució de les obres de tots els desperfectes o perjudicis, directes o indirectes, que es puguin ocasionar a qualsevol persona, propietat o serveis públics o privats, com a conseqüència dels actes, omissions o negligències del personal al seu càrrec o d'una deficient organització de les obres.

Els serveis públics o privats que resultin perjudicats hauran de ser reparats, al seu càrrec, d'una manera immediata.

Les persones que resultin perjudicades tindran d'ésser recompensades, a càrrec seu, adequadament.

Les propietats públiques o privades que resultin afectades, tindran de ser reparades, al seu càrrec, restablint les seves condicions primitives o compensant els danys o perjudicis causats en qualsevol altre forma acceptable.

Així mateix, el Contractista serà responsable de tots els objectes que es trobin o descobreixin durant l'execució de les obres, havent de donar immediatament compta de les troballes al Tècnic Director de les mateixes i col·locar-les sota la seva custodia.

1.11. OBLIGACIONS DEL CONTRACTISTA

El contractista designarà el seu "Delegat" d'obra en les condicions que determinen les clàusules per a Contracte d'obres de l'Estat.

En relació a "l'Oficina d'Obra" i "Llibre d'Ordres", es regirà pels que disposin les Clàusules 1.14 i 1.15 del mencionat "Plec de Clàusules Administratives Generals per la realització d'Obres de l'Estat". El Contractista està obligat a dedicar a les obres el personal tècnic, que es va comprometre en la licitació.

El personal del Contractista col·laborarà amb el Director, i la Direcció, pel normal compliment de les seves funcions.

L'adjudicatari haurà de complir amb el programa de vigilància ambiental.

1.12. MITJANS DEL CONTRACTISTA PER L'EXECUCIÓ DE L'OBRA

El Contractista és obligat a tenir a l'obra l'equip de personal directiu, tècnic, auxiliar i operari que resulti de la documentació de l'adjudicació i quedi establert al programa de treballs. Designarà de la mateixa manera, les persones que assumeixin, per la seva part, la direcció dels treballs que, necessàriament, hauran de residir a les proximitats de les obres i tenir facultats per a resoldre quantes qüestions depenguin de la Direcció d'Obra, havent sempre de donar compta a aquesta per a poder absentar-se de la zona d'obres.

Tant la idoneïtat de les persones que constitueixen aquest grup directiu, com la seva organització jeràrquica i especificació de funcions, serà lliurement apreciada per la Direcció d'Obra que tindrà en tot moment la facultat d'exigir al Contractista la substitució de qualsevol persona o persones adscrites a aquesta, sense obligació de respondre de cap dels danys que al Contractista pogués causar l'exercici d'aquella facultat. No obstant, el contractista respon de la capacitat i de la disciplina de tot el personal assignat a l'obra.

De la maquinària que amb arranament al programa de treballs s'hagi compromès a tenir a l'obra, no podrà el Contractista disposar per a l'execució d'altres treballs, ni retirar-la de la zona d'obres, excepte expressa autorització de la Direcció d'Obra.

1.13. INFORMACIÓ A PREPARAR PEL CONTRACTISTA

El Contractista haurà de preparar periòdicament per a la seva remissió a la Direcció d'Obra informes sobre els treballs de projecte, programació i seguiment que li estiguin encomanats.

Les normes sobre el contingut, forma i dates per al lliurament d'aquesta documentació vindrà fixada per la Direcció d'Obra. Serà, de la mateixa manera, obligació del Contractista deixar constància formal de les dades bàsiques de la forma del terreny que obligatòriament haurà tingut que prendre abans de l'inici de les obres, així com les de definició d'aquelles activitats o parts d'obra que hagin de quedar ocultes.

Això darrer, a més a més, degudament comprovat i avalat per la Direcció d'Obra prèviament a la seva ocultació.

Tota aquesta documentació servirà de base per a la confecció del projecte final de les obres, a redactar per la Direcció d'Obra, amb la col·laboració del Contractista que aquesta cregui convenient.

1.14. COMPLIMENT DE LES DISPOSICIONS VIGENTS

Es regirà pel que s'estipula en les clàusules corresponents del "Plec de Clàusules Administratives Generals".

Així mateix es compliran els requisits vigents per l'emmagatzematge i la utilització d'explosius, carburants, prevenció d'incendis, Reglaments de Policia i conservació de Carreteres, Reglament electrotècnic de baixa tensió, i a totes les disposicions vigents que siguin d'aplicació en aquells treballs que, directe o indirectament, siguin necessaris per al compliment del Contracte.

Hom es regirà pel que s'estipula al Plec de clàusules administratives particulars de l'obra i complementàriament a les clàusules del Plec de clàusules administratives generals.

Particularment l'Adjudicatari haurà de reparar, al seu càrrec, els serveis públics o privats fets malbé i indemnitzar a les persones o propietats que resultin perjudicades pels treballs contemplats al present projecte. L'Adjudicatari adoptarà les mesures necessàries per tal d'evitar la contaminació del mar, conduccions i dipòsits d'aigua, així com del medi ambient, per l'acció de combustible, olis, lligants, fums, etc., i serà responsable dels danys i perjudicis que es puguin causar.

L'Adjudicatari haurà de mantenir durant l'execució de l'obra i refer a la seva finalització, les servituds afectades, conforme estableix la clàusula 20 de l'esmentat Plec de clàusules administratives generals, sent al seu compta els treballs necessaris.

1.15. DESPESES A CÀRREC DE L'ADJUDICATARI

A més de les despeses i taxes que es citen a la clàusula 21 del Plec de clàusules administratives particulars, aniran a càrrec de l'Adjudicatari les següents despeses:

- Despeses corresponents a la contractació del Coordinador en matèria de Seguretat i Salut.
- Despeses corresponents a instal·lacions i equips de maquinària.
- Despeses de construcció i retirada de tota classe de construccions auxiliars, instal·lacions, ferramentes.
- Despeses de llogaters o adquisició de terrenys per a dipòsit de maquinària i materials.
- Despeses de protecció d'amàs i de la pròpia obra contra tot deteriorament.
- Despeses de subministrament de serveis (aigua, llum, electricitat, comunicacions, sanejament, etc.)
- Despeses de muntatge, conservació i retirada d'instal·lacions pel subministrament d'aigua i energia elèctrica, necessaris per a l'execució de les obres, així com els drets, taxes o impostos de presa, comptadors, etc.
- Despeses i indemnitzacions que es produeixin en les ocupacions temporals; despeses d'explotació i utilització de préstecs, pedreres, lleres i abocadors.
- Despeses de retirada de materials rebutjats, evacuació de restes, neteja general de l'obra i zones confrontades afectades per les obres, etc.



- Despeses de permisos o llicències necessàries per a l'execució, excepte dels corresponents a expropiacions i serveis afectats que fossin necessaris per l'execució de les obres.
- Despeses de senyalètica (fixa, provisional, semafòrica, operaris senyalistes, balises marines, etc.) i elements de protecció i seguretat per la circulació de personal i vehicles terrestres així com vaixells durant l'execució de les obres per la no interferència (o minimització d'aquesta) amb la operativa portuària.
- Despeses originades per sufragar els danys ocasionats per l'acció de l'onatge en talussos o elements estructurals desprotegits.
- Despeses per a la reposició de les esculleres, blocs, calaixos de formigó o qualsevol altre material arrossegat o destrossat per temporals o altres fenòmens naturals, qualsevol que sigui la longitud d'avançament, aniran a compte del Contractista, així com els treballs de retirada de les que hagin quedat fora del perfil.
- Despeses ocasionades per les parades per motius meteorològics.
- Despeses i costos de les accions necessàries per comprovar la presumpte existència de vicis o defectes ocults, que s'imputaran al Contractista de confirmar-se la seva existència.
- Qualsevol altre tipus de despesa no especificada es considerarà inclosa en els preus unitaris contractats.

2. DISPOSICIONS GENERALS

2.1. CONTRADICCIONS, OMISSIONS O ERRORS

En cas de contradicció entre els Document nº 2. Plànols i Document nº 3. Plec de Prescripcions Tècniques Particulars del projecte, prevaldrà el prescrit en aquest últim. Allò esmentat al Plec de Prescripcions Tècniques Particulars i omès en els plànols, o viceversa, haurà de ser acceptat com si estigués exposat en ambdós documents, sempre que, segons el parer del Director de les obres, quedi prou definida la unitat d'obra corresponent, i aquesta tingui preu al Contracte.

Els diversos capítols del present Plec de Prescripcions Tècniques Particulars són complementaris entre si, entenent-se que les prescripcions que continguin un d'ells i afecti a d'altres obliguen com si estiguessin en tots. Les contradiccions o dubtes entre les seves especificacions es decidiran per la interpretació que raonadament faci el Director de les obres.

En tot cas, les contradiccions, omissions o errors que s'adverteixin en aquests documents, tant pel Director de les obres com pel Contractista, s'hauran de reflectir preceptivament a l'Acta de Comprovació del Replanteig.

2.2. COMPROVACIÓ DEL REPLANTEIG

En tot cas, les contradiccions, omissions o errors que s'adverteixin en aquests documents, tant pel Director de les obres com pel Contractista, s'hauran de reflectir preceptivament a l'Acta de Comprovació del Replanteig.

L'Acta de comprovació del Replanteig reflectirà la conformitat o disconformitat del replanteig respecte als documents contractuals del projecte, referint-se expressament a les característiques geomètriques del terreny i obra de fàbrica, a la procedència de materials, així com qualsevol punt que, cas de disconformitat, pugui afectar el compliment del Contracte, a la disposició dels terrenys o la viabilitat de les obres.

La comprovació del replanteig estarà subjecta a allò previst a la LCSP, el RGC i el PCAG.

2.2.1. REPLANTEIG. ACTA DE COMPROVACIÓ DEL REPLANTEIG

Amb anterioritat a la iniciació de les obres, i segons l'article 139 del Real Decret 1098/2001, de 12 d'Octubre, pel que s'aprova el "Reglamento general de la Ley de Contratos de las Administraciones Pública"; el Contractista, conjuntament amb la Direcció d'Obra, procediran a la comprovació de les bases de replanteig i punts fixos de referència que constin al Projecte, aixecant-se Acta dels resultats. En cas de que s'hagués apreciat alguna discrepància amb el que s'especifica en el projecte, es comprovarà i es farà constar a l'Acta amb caràcter d'informació per a la posterior formulació de plànols d'obra.

A partir de les bases i punts de referència comprovats es replantejaran els límits de les obres a executar que, per sí mateixos o per motiu de la seva execució puguin afectar terrenys exteriors a la zona de domini o serveis existents.

Aquestes afectacions es faran constar a l'Acta, a efectes de tenir-los en compte, conjuntament amb els compromisos sobre serveis i terrenys afectats.

Correspondrà al Contractista l'execució dels replanteigs necessaris per a portar a terme l'obra. El Contractista informarà a la Direcció d'Obra de la manera i dates en que programi portar-los a terme. La Direcció d'Obra podrà fer-li recomanacions al respecte i, en cas de que els mètodes o temps d'execució donin lloc a errors a les obres, prescriure correctament la forma i temps d'executar-los.

En el cas que ho sol·liciti la Direcció Facultativa, abans de l'inici de les obres, serà preceptiu un aixecament taquimètric/batimètric consensuat per ambdues parts per tal de disposar d'un "document referent previ" alhora de valorar o mesurar les actuacions posteriors. Aquest aixecament, anirà a càrrec del Contractista i no tindrà cap tipus de validesa sense la supervisió directa de la Direcció d'Obra i la signatura final d'ambdues parts. En cas de no procedir així, l'únic "document referent previ" amb validesa serà aquell que estigui reflectit al projecte executiu de les obres.

La Direcció d'Obra farà, sempre que ho cregui oportú, comprovacions dels replanteigs efectuats.

El contractista haurà de proveir al seu càrrec tots els materials, aparell i equips de topografia, personal tècnic especialitzat, i mà d'obra auxiliar, necessaris per efectuar els replanteigs al seu càrrec i materialitzar els vèrtexs, bases, punts i senyals anivellats. Tots els medis materials i de personal esmentats tindran la qualificació adequada al grau d'exactitud dels treballs topogràfics que requereixi cada una de les fases de replanteig d'acord amb les característiques de l'obra.

En les comprovacions del replanteig que la Direcció efectui, el contractista, al seu càrrec, proporcionarà l'assistència i ajuda que el director demani, evitarà que els treballs d'execució de les obres interfereixin o entorpeixin les operacions de comprovació i, quan sigui indispensable, suspèn timerà els esmentats treballs, sense que per això tingui dret a cap indemnització.

El contractista executarà al seu càrrec els accessos, corrioles, escales, passarel·les, bastides i materials, equips i mà d'obra necessàries per la realització de tots els replanteigs, tant els efectuats per ell mateix com per la Direcció per les comprovacions dels replanteigs i per la materialització dels punts topogràfics esmentats anteriorment.

Llevat de les excepcions directament indicades per la Direcció Facultativa, a les obres que es contemplin dragats de qualsevol tipus, aquesta actuació prèvia serà obligatòria.

2.3. REALITZACIÓ D'AIXECAMENT TOPOGRÀFIC I / O BATIMÈTRIC

En el cas que la direcció d'obra, consideri necessari realitzar un aixecament topogràfic i/o batimètric de l'àrea d'actuació a l'inici de l'execució per aclarir algun dels aspectes que considerin rellevants, correran a càrrec del contractista, indicant-se a continuació la metodologia a seguir per a cada tasca i fase del treball.

2.4. FIXACIÓ I CONSERVACIÓ DELS PUNTS DE REPLANTEIG

A partir de la comprovació del replanteig, el Contractista serà l'únic responsable del replanteig de les obres, i els plànols contradictoris serviran de base als mesuraments d'obra.

El Contractista construirà a la seva costa mollons, bases de replanteig i referències en llocs i nombre adequats, segons el parer de la Direcció de l'obra, per a la perfecta comprovació de la marxa, qualitat i exactitud del replanteig i dimensionament de l'obra i les seves parts. Així mateix, està obligat a la seva conservació i a mantenir expedides les visuals des dels esmentats punts.

Totes les coordenades de les obres, així com les dels plànols d'obres executades, seran referides a la malla ortogonal que assenyalí la Direcció d'obra.

El Contractista serà responsable de la conservació dels punts, els senyals i mollons, tant terrestres com marítims (si s'escau).

Si en el transcurs de les obres, són destruïts alguns, n'haurà de col·locar altres sota la seva responsabilitat i al seu càrrec, comunicant-ho per escrit a la Direcció d'obra que comprovarà les coordenades dels nous vèrtexs o senyals.

Les despeses ocasionades per totes les operacions realitzades i materials usats per a la comprovació del replanteig general, i els de les operacions de replanteig i aixecament esmentats en aquests apartats, seran de compte del Contractista, així com les despeses derivades de la comprovació d'aquests replanteigs per la Propietat.

2.5. PLÀNOLS D'OBRA

Un cop efectuat la comprovació del replanteig i els treballs necessaris per a un perfecte coneixement de la zona i característiques del terreny i materials, el Contractista formularà els plànols detallats d'execució que la Direcció d'Obra cregui convenients, justificant adequadament les disposicions i dimensions que figuren en aquests segons els plànols del projecte constructiu, els resultats dels replanteigs, treballs i assaigs realitzats, els plec de condicions i els reglaments vigents. Aquests plànols s'hauran de formular amb suficient anticipació, que fixarà la Direcció d'Obra, a la data programada per a l'execució de la part d'obra a que es refereixen i ser aprovats per la Direcció d'Obra, que igualment, assenyalerà al Contractista el format i disposició en que ha d'establir-los. Al formular aquests plànols es justificaran adequadament les disposicions adoptades.

El Contractista estarà obligat, quan segons la Direcció d'Obra fos imprescindible, a introduir les modificacions que calguin per a que es mantinguin les condicions d'estabilitat, seguretat i qualitat previstes al projecte, sense dret a cap modificació al preu ni al termini total ni als parcials d'execució de les obres.

Per la seva part el Contractista podrà proposar també modificacions, degudament justificades, sobre l'obra projectada, a la Direcció d'Obra.

Al cursar la proposta citada a l'apartat anterior, el Contractista haurà d'assenyalar el termini dins del qual precisa rebre la contestació per a que no es vegi afectat el programa de treballs. La no contestació dins del citat termini, s'entendrà en tot cas com a denegació a la petició formulada.

2.6. INICIACIÓ DE LES OBRES I ORDRE A SEGUIR EN ELS TREBALLS

Serà d'aplicació allò disposat al RGC i al PCAG.

Quan el resultat de la comprovació del replanteig demostrí la viabilitat del projecte, segons el parer de la Direcció d'obra i sense reserva per part del Contractista, el termini de l'execució de les obres s'iniciarà a partir del dia següent al de la firma de l'Acta de comprovació del replanteig. En el cas contrari,



el termini de l'execució de les obres s'iniciarà a partir del dia següent al de la notificació al Contractista de l'autorització per al començament d'aquesta, una vegada superades les causes que impedisin la iniciació de les mateixes o bé, en el seu cas, si resultessin infundades les reserves formulades pel Contractista a l'Acta de comprovació del replanteig.

2.7. PROGRAMA DE TREBALLS

Prèviament a l'inici de les obres el Contractista haurà de formular un programa de treball complet.

El Contractista estarà obligat a presentar un programa de treballs en el termini d'una (1) setmana, comptada a partir de la data d'iniciació de les obres, fixada d'acord amb l'indicat en el paràgraf anterior.

El programa que presenti el Contractista haurà de tenir en compte que en cap cas no pugui interferir els usos i/o els serveis afectats per les obres.

El programa de treballs especificarà, dins de l'ordenació general de les obres, els períodes i imports d'execució de les diferents unitats d'obra, compatibles (en el seu cas), amb els terminis parcials, si n'hi hagués, establerts al Plec de Clàusules Administratives Particulars, per a l'acabament de les diferents parts fonamentals en les quals s'hagi considerat descomposta l'obra i amb el termini final establert. En particular especificarà:

- a) Ordenació en parts o classes d'obra de les unitats que integren el projecte, amb expressió dels seus mesuraments.
- b) Determinació dels medis necessaris, tals com a personal, instal·lacions, equip i materials, amb expressió dels seus rendiments mitjos.
- c) La descripció detallada del mode en que s'executaran les diverses parts de l'obra, definint amb criteris constructius les activitats, lligams entre activitats i durades que formaran el programa de treball.
- d) Avantprojecte de les instal·lacions, mitjans auxiliars i obres provisionals, inclosos camins de servei, oficines d'obra, allotjaments, magatzems, sitges, etc. i justificació de la seva capacitat per a assegurar l'acompliment del programa.
- e) Relació de la maquinària que s'emprarà, amb cada expressió de les seves característiques, on es troba cada màquina al temps de formular el programa i de la data en que estarà a l'obra així com la justificació d'aquelles característiques per a realitzar conforme a condicions, les unitats d'obra en les quals s'hagin d'emprar i les capacitats per a assegurar l'acompliment del programa.
- f) Organització de personal que es destina a l'execució de l'obra, expressant on es troba el personal superior, mitja i especialista quan es formuli el programa i de les dates en que es trobi a l'obra.
- g) Estimació, en dies de calendari, dels terminis d'execució de les diverses obres i operacions preparatòries, equips i instal·lacions i dels d'execució de les diverses parts o unitats d'obra.
- h) Procedència que es proposa per als materials a utilitzar a l'obra, ritmes mensuals de subministres, previsió de la situació i quantia dels emmagatzematges.
- i) Relació de serveis que resultaran afectats per les obres i previsions tant per a la seva reposició com per a l'obtenció, en cas necessari de llicències per això.
- j) Programa temporal d'execució de cada una de les unitats que componen l'obra, establint el pressupost d'obra que cada mes es farà concret, i tenint en compte explícitament els condicionaments que per a l'execució de cada unitat representen les altres, així com altres particulars no compreses en aquestes.
- k) Valoració mensual i acumulada de cada una de les Activitats programades i del conjunt de l'obra.
- l) Diagrama dels diverses activitats o treballs

El Contractista podrà proposar, en el programa de treballs, l'establiment de terminis parcials en l'execució de l'obra, de manera que si són acceptats per la Propietat en aprovar el programa de treballs, aquests terminis s'entendran com a part integrant del contracte als efectes de la seva exigibilitat, quedant el Contractista obligat al compliment no només del termini total final, sinó dels parcials en els quals s'hagi dividit l'obra.

La Propietat resoldrà sobre el programa de treballs presentant pel Contractista dins dels quinze (15) dies següents a la seva presentació. La resolució pot imposar, al programa de treball presentat, la introducció de modificacions o el compliment de determinades prescripcions, sempre que no contravinguin les clàusules del Contracte

El successiu compliment dels terminis parcials, si hi hagués establerts, serà formalitzat mitjançant la recepció parcial del tram o zona d'obra compresa dins del termini parcial. Les recepcions parcials seran úniques i provisionals i aniran acompanyades de la presa de dades necessàries per comprovar que les obres s'han realitzat d'acord amb el projecte i, per tant, puguin ser rebudes per la Propietat.

La Direcció d'obra queda facultada per introduir modificacions en l'ordre establert per a l'execució dels treballs, després que aquest hagi estat aprovat per la superioritat, si per circumstàncies imprevistes l'estimés necessari, sempre que aquestes modificacions no representin cap augment en els terminis d'acabament de les obres, tant parcials com final. En cas contrari, tal modificació requerirà la prèvia autorització de la superioritat.

Qualsevol modificació que el Contractista vulgui realitzar en el programa de treballs, una vegada aprovat, haurà de sotmetre-la a la consideració de la Direcció d'obra i, en cas que afecti als terminis, haurà de ser aprovada per la superioritat vist l'informe de la Direcció.

2.8. PROGRAMACIÓ DELS TREBALLS

Sense perjudici del programa de treballs que el Contractista hagi presentat en la seva oferta i ajustant-se a les línies generals del mateix amb les modificacions que, en el seu cas, la Direcció de l'obra hagi introduït per a l'adjudicació, el Contractista haurà de presentar en el termini de dues (2) setmanes, des de la formalització del contracte, el programa detallat de treballs de les obres.

El programa de treball serà presentat seguint les línies generals del programa indicatiu del projecte, d'acord amb les instruccions específiques que li siguin donades al Contractista pel Director d'obra, i en qualsevol cas, respectant les fases constructives indicades.

Quan del programa de treballs es dedueixi la necessitat de modificar qualsevol condició contractual, l'esmentat programa haurà de ser redactat contradictòriament per l'Adjudicatari i el Director de les obres, acompanyant-se la corresponent proposta de modificació per a la seva tramitació reglamentària.

El programa s'estudiarà de manera que no es produeixin interferències que puguin afectar les instal·lacions del Port, extrem que haurà de justificar-se detalladament.

Així mateix, el programa es redactarà de manera que a tota hora es respectin els serveis i limitacions que imposin els diferents Organismes competents.

Una vegada aprovat el programa de treballs serà preceptiu en tots els extrems, així com el compliment dels terminis parcials, que assenyalin per a l'execució de les obres.

2.9. LLIBRE D'ORDRES

El "Llibre d'Ordres" s'obrirà a la data de Comprovació del Replanteig i es tancarà a la de la Recepció.

Durant aquest temps estarà a disposició de la Direcció de les Obres que, quan procedeixi, hi anotarà les ordres, instruccions i comunicacions que estimi oportunes, autoritzant-les amb la seva signatura. També s'hi reflectiran les incidències aparegudes en el desenvolupament de les obres. La única persona autoritzada a utilitzar i escriure el llibre d'ordre és la Direcció de l'Obra o la persona que en el seu cas delegui.

Efectuada la Recepció, el "Llibre d'Ordres" passarà sota custòdia de la Direcció de les Obres, si bé podrà ésser consultat en tot moment pel Contractista.

2.10. INICIACIÓ I AVANÇ DE LES OBRES

El Contractista iniciarà les obres tant aviat com rebí l'ordre del Director d'Obra, i començarà els treballs en els punts que s'assenyalin. La seva realització s'efectuarà de manera que es pugui garantir el seu acabament, d'acord amb el Projecte que va servir de base al Contracte, en els terminis programats.

2.11. PERMISOS I LICÈNCIES

El Contractista haurà d'obtenir, al seu càrrec, tots els permisos o llicències necessàries per a l'execució de les obres, exceptuant els corresponents a l'expropiació de les zones definides en el Projecte.

2.12. CONTROL DE QUALITAT

Abans de l'inici de l'obra, el contractista proposarà un pla de control de qualitat de l'obra que haurà d'aprovar la Direcció d'Obra. Els resultats en format de còpia original de les proves o assaigs s'hauran de remetre a la Direcció d'Obra.

El laboratori que realitzi els assaigs i proves del control de qualitat per part del contractista, haurà d'estar acreditat a nivell estatal o autonòmic per l'administració competent hi haurà de ser aprovat per la Direcció d'Obra.

El Contractista realitzarà els assaigs i proves inclosos en el pressupost, i complementàriament aquells que es cregui oportú, ja sigui per pròpia iniciativa amb el vist i plau de la direcció de l'obra, sol·licitats per la direcció d'obra o pel promotor a través de la direcció de l'obra. Els assaigs realitzats complementàriament a banda dels inclosos en el pressupost podran arribar fins un màxim del dos per cent (2%) del Pressupost d'Execució Material del Projecte i el seu cost es considerarà inclòs en el valor del propi projecte, sense que la seva realització pugui comportar en cap cas un increment pressupostari ni puguin ser objecte d'abonament.

Quan el Contractista executés obres que resultessin defectuoses en geometria i/o qualitat, segons els materials o mètodes de treball utilitzats, la Direcció d'Obra apreciarà la possibilitat o no de corregir-les i en funció d'això disposarà:

- Les mesures a adoptar per a procedir a la correcció de les corregibles, dins del termini que s'assenyali.
- Les incorregibles en que quedin compromeses la funcionalitat i la capacitat de servei, seran enderrocades i reconstruïdes a càrrec del Contractista, dins del termini que s'assenyali.

Totes aquestes obres no seran d'abonament fins a trobar-se en les condicions especificades, i en cas de no ser reconstruïdes en el termini concedit, la Direcció d'Obra podrà encarregar el seu arreglament a tercers, per compte del Contractista.



La Direcció d'Obra, el promotor de les obres, la propietat o en el seu cas l'exploador d'aquestes, podrà, durant el curs de les obres o prèviament a la recepció d'aquestes, realitzar quantes proves cregui adients per a comprovar el compliment de condicions i l'adequat comportament de l'obra executada així com l'adequació al projecte.

Aquestes proves es realitzaran sempre en presència del Contractista que, per la seva part, està obligat a donar quantes facilitats es necessitin per a la seva correcta realització i a posar a disposició els mitjans auxiliars i personal que faci falta a tal objecte.

De les proves que es realitzin s'aixecarà Acta per part de la Direcció d'Obra que es tindrà present per a la recepció de l'obra.

El personal que s'ocupa de l'execució de l'obra, podrà ser recusat per la Direcció d'Obra sense dret a cap indemnització per al Contractista.

2.13. ACCÉS A LES OBRES

Excepte prescripció específica en algun document contractual, seran de compte i risc del contractista, totes les vies de comunicació i les instal·lacions auxiliars per transport, com carreteres, camins, sendes, passarel·les, plànols inclinats, muntacàrregues per al accés de persones, transports de materials a l'obra, etc. Aquestes vies de comunicació i instal·lacions auxiliars seran gestionades, projectades, construïdes, conservades, mantingudes i operades, així com demolides, desmuntades, retirades, abandonades o lliurades per usos posteriors per compte i risc del contractista.

El contractista haurà d'obtenir de l'autoritat competent les oportunes autoritzacions i permisos per a la utilització de les vies i instal·lacions, tant de caràcter públic com privat.

2.14. INSTAL·LACIONS AUXILIARS D'OBRA I OBRES AUXILIARS

Constitueix obligació del contractista el projecte, la construcció, conservació i explotació, desmuntatge, demolició i retirada d'obra de totes les instal·lacions auxiliars d'obra i de les obres auxiliars, necessàries per a l'execució de les obres definitives.

Es consideraran instal·lacions auxiliars d'obra les que, sense caràcter limitatiu, s'indiquen a continuació:

- Instal·lacions per serveis del personal.
- Laboratoris, magatzems, tallers i parcs del contractista.
- Instal·lacions d'àrids; fabricació, transport i col·locació del formigó, fabricació de mescles bituminoses, excepte si en el contracte d'adjudicació s'indiqués altra cosa.
- Instal·lacions de subministrament d'energia elèctrica i enllumenat per a les obres.
- Instal·lacions de subministrament d'aigua.
- Qualsevol altre instal·lació que el contractista necessiti per a l'execució de l'obra.

Es consideraran com a obres auxiliars les necessàries per a l'execució de les obres definitives que, sense caràcter limitatiu, s'indiquen a continuació:

- Obres per al desviament de corrents d'aigües superficials tals com a talls, canalitzacions, canalitzacions, etc.
- Obres de drenatge, recollida i evacuació de les aigües en les zones de treball.
- Obres de protecció i defensa contra inundacions.
- Obres per esgotaments o per reduir el nivell freàtic.
- Estrebades, sosteniments i consolidació del terreny en obres a cel obert i subterrànies

Durant la vigència del contracte, serà de compte i risc del contractista el funcionament, la conservació i el manteniment de totes les instal·lacions auxiliars d'obra i obres auxiliars.

2.15. MATERIALS

A més del que es pugui disposar en les clàusules del "Plec de Clàusules Administratives Generals", s'hauran d'observar les següents prescripcions:

- Si les procedències dels materials fossin fixades en els documents contractuals, el Contractista haurà d'utilitzar obligatòriament, les mencionades procedències, excepte autorització explícita del Director de l'obra. Si fos imprescindible, a judici del Director, canviar l'origen o procedència, es regirà pel que es disposi en la clàusula 6ª del "Plec de Clàusules Administratives Generals".
- Si per no complir les Prescripcions del present Plec es rebutgen materials procedents de l'explanació, préstecs i pedreres, que figuren com utilitzables solament en els documents informatius; el Contractista tindrà obligació d'aportar altres materials que compleixin les Prescripcions, sense que per això, tingui dret a un nou preu unitari.
- El Contractista notificarà a la Direcció de l'obra, amb la suficient antelació, les procedències dels materials que es puguin utilitzar, aportant les mostres i les xifres necessàries, tant pel que fa a la quantitat com a la qualitat.
- En qualsevol cas es podran rebutjar els materials que no compleixin les condicions assenyalades pel present Plec de prescripcions tècniques particulars.

- En cap cas podran ser utilitzats a l'obra materials la procedència dels quals no hagi estat aprovada pel Director.

El Director de l'obra informará per escrit la no recepció d'un material, així com podrà ordenar la retirada d'aquest material de l'obra en un termini determinat, essent per compte del contractista les despeses que ocasioni la retirada del mateix.

Quan s'hagi d'usar materials no especificats a aquest Plec, s'entendrà que han d'ésser de la millor qualitat, i en tot cas, queda facultat el Director de les obres per prescriure les condicions que hauran de reunir i les seves dimensions, classes, característiques o tipus.

2.16. MAQUINARIA I MITJANS AUXILIARS

El contractista està obligat, sota la seva responsabilitat a proveir-se i disposar en obra de totes les màquines, útils i mitjans auxiliars necessaris per a l'execució de les obres, en les condicions de qualitat, potència, capacitat de producció i en quantitat suficient per a complir totes les condicions del contracte, així com a manejar-los, mantenir-los, conservar-los i utilitzar-los adequada i correctament.

La maquinària i els mitjans auxiliars que s'hagin d'utilitzar per l'execució de les obres, la relació de la qual figurarà entre les dades necessàries per a confeccionar el Programa de Treball, hauran d'estar disponibles a peu d'obra amb suficient antelació al començament del treball corresponent, per que puguin ser examinats i autoritzats, en el seu cas, pel Director.

L'equip quedarà adscrit a l'obra en tant estiguin en execució les unitats en que s'ha d'utilitzar, en la intel·ligència que no es podrà retirar sense consentiment exprés del Director i havent estat reemplaçats els elements avariats o inutilitzats sempre que la seva reparació exigeixi terminis que aquell estimi han d'alterar el Programa de Treball.

Si durant l'execució de les obres el Director observés que, per canvi de les condicions de treball o per qualsevol altre motiu, els equips autoritzats no fossin idonis al fi proposat i al compliment del programa de Treball, hauran de ser substituïts, o incrementats en nombre, per altres que ho siguin.

El contractista no podrà reclamar si, en el curs dels treballs i per al compliment del contracte, es veïés obligat a augmentar la importància de la maquinària, dels equips o de les plantes i dels medis auxiliars, en qualitat, potència, capacitat de producció o en nombre, o a modificar-lo respecte de les seves previsions.

Totes les despeses que s'originin pel compliment d'aquest article, es consideraran incloses en els preus de les unitats corresponents i, en conseqüència, no seran abonades separatament, malgrat expressa indicació en contrari que figure en algun document contractual).

2.17. DESVIAMENTS PROVISIONALS

El Contractista executarà o condicionarà en el moment oportú, les carreteres, camino i accessos provisionals per als desviaments que precisin les obres, en relació al trànsit general, d'acord amb el que es defineix en el Projecte o amb les instruccions que rebí de la Direcció.

Els materials i les unitats d'obra, que comporten les mencionades obres provisionals, compliran totes les prescripcions del present Plec, com si fossin definitives.

Aquestes obres seran abonades, excepte que en el "Plec de Condicions Tècniques Particulars" es digui expressament el contrari, amb càrrec a les partides alçades que per tal motiu figuren en el Pressupost o, en cas de què no estiguin, valorades segons els preus del Contracte.

Si aquests Desviaments no fossin estrictament necessaris per l'execució normal de les obres, a criteri de la Direcció, no seran d'abonament, i en aquest cas, serà conveniència del Contractista facilitar o accelerar l'execució de les obres.

Tampoc seran d'abonament els camins de l'obra, tal com accessos, pujades, ponts provisionals, etc., necessaris per a la circulació interior de l'obra, per a transport dels materials, per a accessos i circulació del personal de l'Administració, o per a visites a l'obra. El Contractista haurà de mantenir els mencionats camins d'obra i accessos en bones condicions de circulació.

La conservació, durant la utilització d'aquestes obres provisionals serà a càrrec del Contractista.

2.18. ABOCADORS

Excepte manifestació expressa contrària al Plec de Condicions Tècniques Particulars, la localització d'abocadors, així com les despeses que comporta la utilització seran a càrrec del Contractista independentment de la distància a la que es trobi aquest de l'obra així com del mitjà de transport emprat independentment de la descripció de la unitat d'obra del pressupost o dels quadres de preus o de l'indicat a l'Annex de Residus. En qualsevol cas, els abocadors utilitzats estaran degudament autoritzats per la Generalitat de Catalunya, per aquesta raó, l'adjudicatari presentarà sempre els corresponents justificants. Els justificants hauran d'indicar la quantitat o volum de material aportat així com la procedència del material i estar degudament signats pel representant de l'abocador autoritzat o gestor de residus.

Si la Direcció d'Obra ho estima oportú, la certificació i abonament de les unitats d'obra relatives al transport de runes, terres, material de dragat, o qualsevol altre material a abocador, estarà totalment condicionada a la presentació dels corresponents justificants emesos per part de l'abocador, de tal forma que, com a mínim la totalitat del material a certificar ha de coincidir amb la totalitat del material acreditat i justificat pel gestor de residus.

Ni el fet que la distància als abocadors sigui més gran que la prevista en la hipòtesi feta en la justificació del preu unitari, que s'inclou en els annexes de la Memòria, ni la omissió en la mencionada justificació de l'operació de transports als abocadors, seran causa suficient per al·legar modificació del preu unitari, que apareix en el quadre de preus, és a dir, que la unitat d'obra corresponent no inclou la mencionada operació de transport a l'abocador, sempre que en els documents contractuals es fixi que la unitat inclou el transport a l'abocador.

Si en les mesures i documents informatius del projecte se suposa que el material obtingut de l'excavació de l'explanació, fonaments o rases, ha d'utilitzar-se per terraplè etc., i la Direcció d'Obra rebutja el citat material per no complir les condicions del present Plec, el Contractista haurà de transportar el mencionat material a abocadors sense dret a cap abonament complementari a la corresponent excavació ni a incrementar el preu del Contracte per haver d'utilitzar majors qualitats pels materials procedents de préstecs.

El Director de les Obres podrà autoritzar abocadors en les zones baixes de les parcel·les, amb la condició que els productes abocats siguin estesos o compactats correctament. Les despeses de la mencionada extensió i compactació dels materials serà a compte del Contractista, per considerar-los inclosos als preus unitaris.

Llevat de les excepcions directament indicades per la Direcció Facultativa de les Obres, en cap cas es tindrà en compte els esmentats justificants per la quantificació o pel càlcul del volum o amidament de les corresponents unitats d'obra de transport a abocador. El mesurament i abonament ha d'estar calculat a partir de les unitats d'obra d'excavació, demolició, dragat o altres que puguin resultar-ne l'origen d'aquest material, les quals tenen un criteri d'amidament i abonament concret en cada cas d'acord amb el Plec de prescripcions tècniques particulars indicades al capítol II del present Plec.

2.19. SERVEIS I SERVEIS AFECTATS

Abans de començar les obres el Contractista presentarà a la Direcció d'obra una relació dels serveis existents, així com plans de previsió, reposició i abonament en cas d'afectar els mateixos.

El compliment d'aquest requisit no representa, per part de la Direcció d'obra, cap acceptació, quedant vigent la responsabilitat del Contractista quant al resultat de la correcta ubicació dels serveis, desenvolupament de les obres i no afectació d'aquests.

El Contractista es compromet al compliment, pel seu compte i risc, de totes les obligacions que comporta l'obra i queda com a únic responsable de les alteracions que aquestes puguin ocasionar a les zones pròximes, reposant qualsevol servei afectat i no tenint de dret a presentar cap reclamació econòmica sobre això.

En relació als serveis existents, es regirà pel que s'estipula a la clàusula 20 del "Plec de Clàusules Administratives Generals". A tal efecte, també es consideraran serveis relacionats amb el Plec de Prescripcions", aquells que apareixen definits en els plànols del Projecte.

Els objectes afectats seran traslladats i retirats per les Companyies i Organismes corresponents. Malgrat tot, el Contractista tindrà obligació de realitzar els treballs necessaris per la localització, protecció o desviament en tot cas, dels serveis afectats de poca importància, que la Direcció consideri convenient per a la millora del desenvolupament de les obres, si bé, aquests treballs els seran abonats, ja siguin amb càrrec a les partides alçades existents al efecte dels preus del Quadre nº 1. En el seu defecte, es regirà pel que s'estableix a la clàusula 60 del "Plec de Clàusules Administratives Generals".

2.20. CÀLCULS D'OBRA

El Contractista haurà de presentar a requeriment del Director de les obres, càlculs d'elements prefabricats i estructurals de les obres, firmats per un tècnic competent, l'abonament dels quals serà al seu càrrec.

2.21. AMIDAMENT I ABONAMENT

2.21.1. AMIDAMENT DE LES OBRES

La Direcció de l'Obra realitzarà mensualment i en la forma que estableix aquest Plec de Prescripcions Tècniques Particulars, l'amidament de les unitats d'obra executades durant el període de temps anterior.

2.21.2. FINALITZACIÓ DE LES OBRES

La Direcció d'Obra determinarà la finalització dels treball mitjançant l'aixecament de la corresponent acta de recepció parcial de les obres. L'aixecament de dita acta suposarà l'atorgament del permís per poder abandonar la zona de treball.

2.21.3. ABONAMENT DE LES ORES

2.21.3.1. PREUS UNITARIS

El preu unitari, que apareix en lletra en el Quadre de Preus nº1, serà el que s'aplicarà als amidaments per obtenir l'import de Execució Material de cada unitat d'Obra.

Com a complement al que es prescriu en les clàusules del "Plec de Clàusules Administratives Generals", els preus unitaris que figuren en el Quadre de Preus nº1 inclouen sempre, excepte prescripció expressa en contra d'un document contractual: subministra (inclòs drets de patent, cànnon de extracció,

etc.), transport, càrrega, manipulació i utilització de tots els materials usats en l'execució de la corresponent unitat d'obra; les despeses de mà d'obra, maquinària, medis auxiliars, ferros, instal·lacions, normalment o incidentalment, necessàries per acabar la unitat corresponent, i els costos indirectes.

La descomposició dels preus unitaris que figuren en el Quadre de Preus No 2 és d'aplicació exclusiva a les unitats d'obra incompletes; el Contractista no podrà reclamar modificació de preus en lletra del Quadre No 1, per les unitats totalment executades, per error u omissions a la descomposició que figura en el Quadre de Preus núm. 2.

L'annex de la memòria anomenat Justificació de Preus és un document purament informatiu i orientatiu que conté els preus simples d'elements bàsics tals com mà d'obra, maquinària, materials, etc. a més de (de vegades) la composició aproximada dels preus de les diverses partides d'obra del pressupost del projecte i que per tant no tindrà cap tipus de validesa a l'hora de qüestionar aquests preus unitaris del Quadre de preus nº 1 o nº 2 del Pressupost del projecte, sigui quina sigui la seva composició real.

La descripció de les operacions necessàries per executar cada unitat d'obra, que figura en els corresponents Articles del present Plec, no és exhaustiva si no enunciativa, per a la millor comprensió dels conceptes que comprèn la unitat d'obra.

Per això, les operacions o materials no relacionats, però necessaris per executar la unitat d'obra en la seva totalitat, forma part de la unitat i conseqüentment, es consideren inclosos al preu unitari corresponent.

En tot cas, sí que tindran validesa en aquest document, els preus simples d'elements bàsics tals com mà d'obra, maquinària, materials, etc. (en cas que hi siguin alhora de confeccionar o negociar qualsevol preu unitari d'una nova partida d'obra no existent al pressupost del projecte en cas de que fos necessària la seva execució).

2.21.4. PARTIDES ALÇADES

Les partides que figuren com de "pagament íntegre" en les Prescripcions Tècniques Particulars, o en els Quadres de Preus, o en els Pressupostos Parcial o Generals, es pagaran íntegrament al Contractista una vegada realitzats els treballs als quals corresponen.

Les partides alçades "a justificar" S'abonaran en la quantia de les despeses reals, sent susceptible de ser mesurat en totes les seves parts en unitats d'obra, amb preus unitaris. El seu amidament i abonament es realitzarà mitjançant l'aplicació de preus del projecte i si no fos possible a partir d'ofertes de proveïdors i excepcionalment mitjançant altres justificacions. Es justificaran a partir del Quadre de Preus No 1 i, en el seu defecte, a partir dels preus unitaris de la justificació de Preus.

En cas d'abonament "segons factura" el Contractista tindrà en compta en el càlcul de la seva oferta econòmica, les despeses corresponents a pagaments per Administració, ja que s'abonarà únicament l'import de les factures.

En tot cas, s'estarà al dispostat a l'Article 154 del RGC i en la clàusula 52 del PCAG.

2.21.5. OBRES SENSE CRITERI D'AMIDAMENT ESPECIFICAT

La valoració de les obres no especificades expressament en aquest capítol, que estiguessin executades d'acord amb especificacions i en termini, es realitzarà, en el seu cas per unitat de longitud, superfície, volum o pes, segons la seva naturalesa, totalment posat en obra, en perfectes condicions de funcionament, i s'abonaran als preus que figuren en el quadre de preus número un (1) del present projecte, d'acord amb els procediments de mesurament que assenyali la Direcció d'obra i amb l'allò establert al PCAG.

2.21.6. ABONAMENT DE LES UNITATS D'OBRES NO PREVISTES AL CONTRACTE

Totes les unitats d'obra que es necessitin per acabar completament les del projecte i que no hagin estat definides en ell, s'abonaran als preus contradictoris acordats en obra i aprovats prèviament per la Propietat, segons el RGC i el PCAG. A la seva execució haurà de precedir, a més de l'aprovació administrativa, la realització de plànols de detall, que seran aprovats per la Direcció d'obra.

Si no hi hagués conformitat per a la fixació dels esmentats preus entre la Propietat i el Contractista, quedarà aquest rellevat de la construcció de la part de l'obra que es tracti, sense dret a indemnització de cap classe, abonant-se tanmateix els materials que siguin de rebut i que haguessin quedat sense emprar per la modificació introduïda.

Quan es procedeixi a l'ús dels materials o execució de les obres que es tracti, sense la prèvia aprovació dels preus que hagin d'aplicar-se'ls, s'entendrà que el Contractista es conforma amb el que fixi la Propietat.

2.21.7. OBRES DEFECUOSES PERÒ ACCEPTABLES

Si existissin obres que fossin defectuoses, però acceptables segons el parer de la Direcció d'obra, aquesta determinarà el preu o partida d'abonament que pugui assignar-se, després de sentir el Contractista. Aquest podrà optar per acceptar la resolució o refer-les d'acord amb les condicions d'aquest plec, sense que el termini d'execució excedeixi del fixat. Tot això conforme al PCAG.

2.21.8. ABONAMENT DE LES OBRES CONCLOSES I LES INCOMPLETES

Les obres concloses, executades amb subjecció a les condicions d'aquest plec i documents complementaris, s'abonaran, prèviament els amidaments necessaris, als preus consignats en el Quadre de Preus nº 1, incrementats amb els coeficients reglamentaris especificats en el pressupost general, amb la deducció proporcional a la baixa obtingut en la licitació.

Aquests preus comprenen sense excepció ni reserva la totalitat de les despeses i càrregues ocasionades per l'execució dels treballs, en els terminis i condicions establerts, compreses totes les obligacions imposades al Contractista pel present plec i a documents complementaris.

Tots els preus suposen cada unitat d'obra completa i correctament acabada i en condicions de recepció.

Quan a conseqüència de rescissió o per una altra causa, fos necessari valorar obres incompletes, s'aplicaran els preus del quadre número dos (2), sense que pugui presentar-se la valoració de cada unitat d'obra en una altra forma que l'establerta en l'esmentat quadre.

En cap d'aquests casos no tindrà dret el Contractista a cap reclamació, fundada en la insuficiència dels preus dels Quadres o en omissió del cost de qualsevol dels elements que constitueixen els preus referits.

En el supòsit a què fa referència el paràgraf segon d'aquest article, el Contractista haurà de preparar els materials que tingui en acopis perquè siguin en disposició de ser rebuts en el termini que a l'efecte determini la Direcció d'obra, sent-li abonat d'acord amb l'expressat en el Quadre de Preus nº 2.

2.21.9. OBRES EN EXCÈS

Quan les obres executades en excés per errors del Contractista, o qualsevol altre motiu que no dimani d'ordres expressades de la Direcció d'obra, perjudiqués en qualsevol sentit la solidesa o bon aspecte de la construcció, el Contractista tindrà obligació de demolir a la seva costa la part de l'obra així executada i tota aquella que sigui necessària per a la deguda lligam de la qual s'ha de construir de nou, d'acord amb el projecte.

Les esculleres i farcits de material de pedrera que siguin col·locats fora de perfils de projecte hauran de retirar-se i substituir-se pel material que hi hagués a la secció tipus, tret que el Contractista proposi, i s'accepti, mantenir-los, en el cas del qual s'abonaran al preu de material que hagués hagut d'utilitzar-se si és de menor preu. Si aquells excessos quedessin en zones de navegació s'hauran de retirar en tots els casos.

2.21.10. CONSIDERACIONS GENRALS SOBRE L'AMIDAMENT DE LES OBRES

Totes les despeses d'amidament i comprovació dels amidaments de les obres i de la seva qualitat, durant el termini d'execució d'ella, seran de compte del Contractista.

El Contractista està obligat a proporcionar al seu càrrec quants medis reclami la Direcció d'obra per a tals operacions, així com a realitzar-les, sotmetent-se als procediments que se li fixi, i a subscriure els documents amb les dades obtingudes, consignat en ells, de manera clara i concisa, les observacions i objeccions, a reserva de presentar altres dades en el termini de tres (3) dies, expressant el seu desacord amb els documents citats. Si es negués a alguna d'aquestes formalitats, s'entendrà que el Contractista renuncia als seus drets respecte a aquests extrems i es conforma amb les dades de la Direcció d'obra.

El Contractista tindrà dret a què se li lliuri duplicat de quants documents tinguin relació amb el mesurament i abonament de les obres, havent d'estar subscrit per la Direcció d'obra i el Contractista i sent pel seu compte les despeses que originin tals còpies.

2.22. REVISIÓ DE PREUS

Les revisions de preus s'ajustaran a allò establert a la LCSP i al RGC.

El Contractista vindrà obligat a acceptar la fórmula o conjunt de fórmules tipus que resultin aplicables al Contracte d'aquest projecte i que seran expressament fixades al Plec de Clàusules Administratives Particulars per a la Contractació de les Obres.

2.23. CERTIFICACIONS

L'import de les obres executades s'acreditarà mensualment el Contractista per mitjà de certificacions expedides pel Director d'obra en la forma legalment establerta.

Es complirà amb allò contingut a la LCSP, el RGC i el PCAG.

2.23.1. ANUALITATS

Per a l'abonament de les obres, el seu pressupost es distribuirà en la forma i anualitats establertes en l'adjudicació definitiva.

La modificació de les anualitats fixades, deduïda com a conseqüència de l'aprovació del programa de treball o de reajustaments posteriors, es realitzaran en la forma i condicions assenyalades per la legislació vigent per a la contractació d'obres de l'Estat.

El Contractista podrà desenvolupar els treballs amb celeritat més gran que la necessària per executar les obres en el temps prefixat. Tanmateix, no tindrà dret a percebre el cada any, qualsevol que sigui l'import de l'executat o de les certificacions expedides, major quantitat que la consignada en l'anualitat corresponent. Per tant, segons especifica el paràgraf segon de l'article 144 del Reglament General de Contractació de l'Estat, no s'aplicaran les dates de les certificacions com a base per al còmput de temps de demora en el pagament, sinó partint de l'època en què aquest va haver de ser satisfet.

Es tindrà en consideració el contingut de la LCSP, el RGC i el PCAG.

2.23.2. PREUS UNITÀRIS

Els preus unitaris fixats al Contracte per a cada unitat d'obra tindran inclosos tots els treballs, medis auxiliars, energia, maquinària, materials i mà d'obra necessàries per deixar la unitat completament acabada, totes les despeses generals directes i indirectes, com a transports, comunicacions, càrrega i descàrrega, proves i assaigs, desgast de materials auxiliars, costos indirectes, instal·lacions, impostos, drets, a més d'altres despeses i costos que s'enuncien en aquest plec. El Contractista no tindrà dret a cap indemnització excident dels preus consignats per aquests conceptes.

Seràn de compte del Contractista els increments de materials emprats i l'execució de les unitats d'obra necessàries, fins i tot les no previstes, destinades a corregir els defectes conseqüència dels errors o omissions en els càlculs del projecte o en l'execució de les obres i referents en especial a l'estabilitat, assentaments, lliscaments, reposicions o altres motius, etc.

Tot això d'acord amb el RGC.

2.23.3. MATERIALS EN ACOPI

En aquest sentit s'estarà a allò establert al PCAG.

2.23.4. INSTAL·LACIONS I EQUIPS DE MAQUINÀRIA

Les despeses corresponents a instal·lacions i equips de maquinària es consideraran inclosos en els preus de les unitats corresponents i, en conseqüència, no seran abonats separatament, tret que expressament s'indiqui el contrari al Contracte.

El contractista retornarà les zones ocupades al seu estat anterior a l'inici de les obres.

2.23.5. AMIDAMENT GENERAL I CERTIFICACIÓ FINAL D'OBRA

Estarà subjecta a allò previst a la LCSP, el RGC i el PCAG.

Aquesta liquidació provisional serà donada a conèixer al Contractista perquè en el termini de temps indicat a la LCSP deixi la seva conformitat a la mateixa o manifesti les objeccions que estimi oportuns.

Una cop aprovada per la Propietat la liquidació provisional de les obres podrà ser estesa, en el seu cas, l'oportuna certificació, per la resta de l'obra que segons la liquidació aprovada resulti pendent d'aquest requisit.

2.24. CLASSIFICACIÓ DEL CONTRACTISTA

En la Memòria del Projecte Constructiu es fixa la classificació dels contractistes que es presentin a la licitació, d'acord als grups i categories que figuren a la LCSP i al RGC.

2.25. DESENVOLUPAMENT I CONTROL DE LES OBRES

Per al millor desenvolupament i control de les obres, l'Adjudicatari seguirà les normes que a continuació s'indiquen respecte als punts següents:

2.25.1. EQUIPS I MAQUINÀRIA

L'aportació d'equips, maquinària i medis auxiliars i les condicions en les quals es realitzi estan recollides al PCAG.

El Contractista quedarà obligat a aportar a les obres els equips i maquinària auxiliar que sigui necessari per a la correcta execució de les obres en els terminis contractats.

Si per a l'adjudicació del Contracte hagués estat una condició necessària l'aportació d'un equip concret i el Contractista s'hagués compromès a aportar-lo durant la licitació, la Direcció d'obra exigirà el compliment de tal condició.

El Director haurà d'aprovar els equips de maquinària o instal·lacions que s'hagin d'utilitzar per a les obres, sense que tal aprovació signifiqui cap responsabilitat sobre el resultat o rendiment dels equips. Aquesta responsabilitat és del Contractista en tots els casos.

La maquinària i altres elements de treball hauran d'estar en perfectes condicions de funcionament i quedar adscrits a l'obra durant el curs d'execució de les unitats en les quals s'hagin d'utilitzar. No podran retirar-se sense el consentiment del Director d'obra. Si una vegada autoritzada la retirada i efectuada aquesta, hi hagués necessitat de l'esmentat equip o maquinària, el Contractista l'haurà de reintegrar a l'obra al seu càrrec i sense que el temps necessari per al seu trasllat i posta en ús sigui argument per justificar incompliment de terminis, que no experimentarà variació per aquest motiu.

2.25.2. ASSAIGS

Segons prescriu el PCAG, la Direcció d'obra ordenarà els assaigs de materials i unitats d'obra previstos en aquest plec i els que consideri a més necessaris.

Els assaigs s'efectuaran i supervisaran per laboratoris acreditats d'acord amb les Normes d'Assaig i aprovades pel Ministeri d'Obres Públiques, i en el seu defecte d'acord amb les normes NLT.

Qualsevol tipus d'assaig que no estigui inclòs en les esmentades normes, s'haurà de realitzar d'acord amb les instruccions que dicti el Director de l'obra.

El Director de l'Obra podrà exigir proves d'idoneïtat dels diferents elements de l'obra, el cost de la qual se suposa inclòs en els preus de les diferents unitats d'obra, amb el límit de l'un per cent (1%) del pressupost d'execució material amb la baixa que resulti en l'adjudicació i d'acord amb el disposat al PCAG.

El límit fixat en l'esmentada clàusula, de l'un per cent (1%) del pressupost de les obres per a assaigs i anàlisi de materials i unitats d'obra, no serà d'aplicació als assaigs necessaris per comprovar la presumpta existència de vïcs o defectes de construcció ocults, les despeses del qual, d'acord amb el PCAG, s'imputaran al Contractista, de confirmar-se la seva existència.

Sí s'inclou expressament en aquesta partida el cost dels assaigs dels formigons i acers a nivell de control normal i els assaigs d'informació en el seu cas, llevat que aquests procedeixin d'un problema sorgit en la qualitat dels materials detectada durant el control, cas en el qual correran íntegrament per compte del Contractista.

En qualsevol cas s'entén que els costos dels assaigs es refereixen exclusivament al cost directe dels treballs, sense que pugui augmentar-se la seva valoració amb cap percentatge (llevat de l'IVA), ni tampoc amb despeses generals ni benefici industrial.

2.25.3. MATERIALS

No es procedirà a l'ús de qualsevol dels materials que integren les unitats d'obra sense que abans siguin examinats i acceptats per la Direcció d'obra llevat del que disposi en contrari el present plec.

Quan la procedència de materials no estigui fixada al plec de prescripcions tècniques, els materials requerits per a l'execució del Contracte seran obtinguts pel Contractista de les pedreres, jaciments o fonts de subministrament que estimi oportú, sempre que tal origen sigui aprovat per la Direcció d'obra.

El canvi de la procedència dels materials no suposarà en cap cas motiu de variació dels preus ofertats ni del termini de l'obra.

El Contractista notificarà al Director d'obra, amb suficient antelació, la procedència dels materials que es proposa utilitzar. Quan així ho sol·liciti el Director, aportarà les mostres i les dades necessàries per demostrar la possibilitat d'acceptació, tant referent a la seva qualitat com a la seva quantitat.

En cap cas no podran ser acopiats i utilitzats a les obres, materials la procedència dels quals no hagi estat prèviament aprovada pel Director.

En el cas que les procedències dels materials fossin assenyalades, concretament en el plec de prescripcions tècniques particulars, o en els plànols, el Contractista haurà d'acceptar obligatòriament les esmentades procedències. Si posteriorment es comprovés que les esmentades procedències són inadequades o insuficients, el Contractista vindrà obligat a proposar noves procedències sense excusa, i sense que l'esmentat motiu, ni la major o menor distància de les mateixes, puguin originar augment dels preus ni dels terminis ofertats.

En el cas d'incompliment, dins d'un termini raonable no superior a un (1) mes de l'anterior prescripció, el Director d'obra podrà fixar les diverses procedències dels materials sense que el Contractista tingui dret a reclamació dels preus ofertats i podent incórrer en penalitats per retard en el compliment dels terminis. Si el Contractista hagués obtingut de terrenys pertanyents a l'Estat o a l'Autoritat Portuària, materials en quantitat superior a la requerida per al compliment del seu Contracte, l'Administració podrà possessionar-se dels excessos, incloent els subproductes, sense abonament de cap classe.

2.25.4. PROVISIONS

Quedarà terminantment prohibit, llevat d'autorització escrita del Director d'obra, efectuar provisions de materials, qualsevol que sigui la seva naturalesa, sobre la plataforma de l'obra i en aquelles zones marginals que defineixi el Director. Es considera especialment prohibit obstruir els desguassos i accessos, així com dificultar el tràfic als molls, en forma inacceptable segons el parer del Director.

Els materials s'emmagatzemaran en forma tal que s'assegura la preservació de la seva qualitat per a la seva utilització a l'obra, requisit que haurà de ser comprovat en el moment de l'esmentada utilització.

Les superfícies emprades en zones de provisions s'hauran de condicionar una vegada acabada la utilització dels materials acumulats en elles, de manera que puguin recuperar el seu aspecte original.

Totes les despeses requerides per efectuar les provisions i les operacions esmentades en aquest article seran de compte del Contractista.

2.25.5. INADEQUADA COL·LOCACIÓ DE MATERIALS

Si durant l'execució dels treballs el Contractista perdés, aboqués o llancés per la borda, enfonsés o inadvertidament col·loqués qualsevol material, instal·lació, maquinària o accessoris que, segons l'opinió de la Direcció de l'obra poguessin representar un perill i obstrucció per a la navegació o que, en qualsevol altra forma, poguessin ser objectables, els recuperarà i retirarà amb la major promptitud sense cap cost addicional.

Fins que s'efectuï l'esmentada recuperació i retirada, el Contractista donarà avís immediat de tota obstrucció que es produeixi per alguna de les causes anteriors, subministrant la corresponent descripció i situació de la mateixa.

Si el Contractista esmentat refusés, mostrés negligència o demora en el compliment de tal requisit les esmentades obstruccions seran senyalitzades o retirades, o ambdues coses, per ofici i el cost de l'esmentada senyalització o retirada, o ambdues coses serà deduït de qualsevol quantitat deguda o que es pogués deure el Contractista.

2.25.6. ACCIDENTS DE TREBALL

Pel que fa a accidents de treball s'haurà de tenir en compte la següent legislació:

- Reial Decret Legislatiu 8/2015, de 30 de octubre, pel que s'aprova el text refós de la Llei General de la Seguretat Social
- Ordre 16 de desembre de 1987 per la qual s'estableixen nous models per a la notificació d'accidents de treball i es donen instruccions per al seu compliment i tramitació
- Reial Decret 604/2006, de 19 de maig, pel que es modifiquen el Reial Decret 39/1997, de 17 de gener, pel que s'aprova el Reglament dels Serveis de Prevenció i el Reial Decret 1627/1997 de 24 d'octubre pel que s'estableixen disposicions mínimes de seguretat i salut a les obres de construcció
- Llei 31/1995, de 8 de novembre, de prevenció de Riscos Laborals
- Decret de 22 de juny de 1956 pel que s'aprova el text refós de la Legislació d'accidents del Treball i Reglament per a la seva aplicació

De conformitat amb l'establert a l'article 74 del Reglament de la Llei d'Accidents del Treball, el Contractista queda obligat a contractar, per al seu personal, l'assegurança contra el risc d'indemnització per incapacitat permanent i mort a la Caixa Nacional d'Assegurances d'Accidents del Treball.

2.25.7. DESCANS EN DIES FESTIUS

Es complirà puntualment el descans en dies festius de la manera que assenyalen les disposicions vigents.

En casos excepcionals, quan fos necessari treballar en els esmentats dies, es procedirà com indiquen les esmentades disposicions i les que en endavant es dictin sobre la matèria.

2.25.8. TREBALLS DEFECTUOSOS O NO AUTORIZATS

Els treballs executats pel Contractista, modificant el prescrit als documents contractuals del projecte sense l'autorització deguda, hauran de ser enderrocats a la seva costa si el Director ho exigeix, i en cap cas no seran abonables.

2.26. EXECUCIÓ DE LES OBRES

Les obres s'efectuaran amb estricta subjecció a les clàusules estipulades al Contracte, al projecte que serveix de base al mateix, i conforme a les instruccions que en interpretació d'aquest donés al Contractista el Director d'Obra, que seran d'obligat compliment per a aquell que sempre que ho siguin per escrit.

El Contractista és completament responsable de l'elecció del lloc d'emplaçament dels tallers, magatzems i parc de maquinària, sense que pugui comptar per a això amb superfícies o llocs compresos a l'actual recinte portuari sense la prèvia aprovació i sense que tingui dret a cap reclamació per aquest fet o per la necessitat o conveniència de canviar tots o algun dels emplaçaments abans o després d'iniciats els treballs.

Durant el desenvolupament de les obres, i fins que tingui lloc la recepció definitiva, el Contractista és responsable de les faltes que puguin advertir-se en la construcció.

Els efectes del Contracte es regularan en tot per les disposicions aplicables de la LCSP i el PCAG.

2.27. MESURES D'ORDRE I SEGURETAT

Serà d'aplicació la normativa sectorial.

El Contractista resta obligat a prendre totes les mesures d'ordre i seguretat necessàries per a una bona marxa alhora que segura, dels treballs, especialment en relació al disposat a l'Estudi o Estudi bàsic de seguretat i salut d'aquest projecte. La Direcció d'obra assignarà un coordinador de Seguretat i Salut per l'execució de l'obra, el cost del mateix serà a càrrec de l'adjudicatari.

En tot cas el Constructor serà única i exclusivament el responsable al llarg de l'execució de les obres, de tots els accidents o perjudicis que pugui sofrir o crear el seu personal, a ell o a qualsevol altra persona o Entitat, assumint conseqüentment totes les responsabilitats annexes.

En conseqüència, el contractista assumirà totes les responsabilitats annexes al compliment del disposat a la legislació vigent en matèria de Seguretat i Salut a la construcció. Serà obligació del contractista la contractació d'assegurança contra el risc per incapacitat permanent o mort dels seus obrers.

El Contractista és responsable de les condicions de seguretat dels treballs, estant obligat a adoptar i fer aplicar a la seva costa les disposicions vigents sobre aquesta matèria, les mesures que pugui dictar la Inspecció de Treball i altres organismes competents i les normes de seguretat que corresponen a les característiques de les obres. A tal finalitat el Contractista elaborarà un pla de seguretat i salut, tenint com a Director el que figura al corresponent annex d'aquest projecte, en el que s'anitzaran, desenvolupessin i completaran les mesures de seguretat i salut en el treball recollides en l'estudi que forma part del projecte.

2.28. SEGURETAT I SALUT AL TREBALL

És obligació del contractista el compliment de tota la normativa que faci referència a la prevenció de riscos laborals i a la seguretat i salut en la construcció, en concret, de la Llei 31/1995, de 17 de gener, i del Reial Decret 1627/1997, de 24 d'octubre (BOE 25/10/97).



D'acord amb l'article 7 de l'esmentat Reial Decret el Contractista haurà d'elaborar un "Pla de seguretat i salut" en el qual desenvolupi i adapti "L'estudi de seguretat i salut" contingut al projecte, a les circumstàncies físiques, de mitjans i mètodes en que desenvolupi els treballs.

Aquest Pla haurà de ser aprovat pel coordinador de seguretat i salut i pel promotor abans de l'inici de les obres.

2.29. EVITACIÓ DE CONTAMINACIONS

El Contractista està obligat a complir les ordres de la Direcció l'objecte de les quals sigui evitar la contaminació de l'aire, cursos d'aigua, mar i, en general, qualsevol classe de bé públic o privat que poguessin produir les obres o instal·lacions i tallers annexos a les mateixes, encara que hagin estat instal·lats en terreny de propietat del Contractista, dins dels límits imposats en les disposicions vigents sobre conservació del medi ambient i de la naturalesa.

En particular el Contractista posarà especial cura en les tasques d'excavació i transport dels materials fins a les zones d'abocament per evitar la contaminació de les aigües.

2.30. NETEJA DE LES OBRES

És obligació del Contractista mantenir netes les zones de les obres i els seus voltants, durant la realització de les mateixes, així com adoptar les mesures i executar els treballs necessaris perquè les obres ofereixin un bon aspecte.

Una vegada acabada l'obra, i abans de la seva recepció provisional, es procedirà a la seva neteja general, retirant els materials sobrants o rebutjats, runes, obres auxiliars, instal·lacions, magatzems i edificis que no siguin precisos per la conservació durant el termini de garantia. Aquesta neteja s'estendrà a les zones de domini, servituds i afecció de l'obra, així com als terrenys que hagin estat ocupats temporalment i camins de servei, que deuen quedar uns i altres en situació anàloga a com es trobaven abans de l'inici de l'obra o en condicions estètiques acords al seu entorn. La neteja final, enderroc i retirada d'instal·lacions es consideren incloses al contracte i, per tant, la seva realització no serà objecte d'abonament directe.

Totes les despeses que es produeixin per aquests motius aniran a càrrec del Contractista.

2.31. TREBALLS NOCTURNS

Es complirà el establert en matèria de seguretat i salut en la feina i en la llei de Prevenció de Riscs Laborals (Llei 31/1995, de 8 de novembre) relacionat amb treballs nocturns i la seva il·luminació.

Els treballs nocturns hauran de ser autoritzats prèviament pel Director de l'obra i realitzats només en les unitats d'obra que ell indiqui.

El Contractista haurà d'instal·lar els equips d'il·luminació del tipus i intensitat que la Direcció ordeni i mantenir-los en perfecte estat durant l'execució dels treballs.

Aquests equips hauran de permetre el correcte funcionament i treball de la vigilància de l'obra perquè no hi hagi cap perjudici en el desenvolupament de la mateixa, pel que quan es treballi de nit es posarà a disposició de la Direcció d'obra el doble de vigilants que prescriu l'article corresponent d'aquest plec.

2.32. AFECTACIONS AL MEDI AMBIENT

El Contractista adoptarà en totes les feines que realitzi les mesures necessàries perquè les afeccions al medi ambient siguin mínimes i a la vegada no vulnerin la normativa vigent. Així, en l'explotació de pedreres, graveres i préstecs tindrà establert un pla de regeneració de terrenys; les plantes fabricants de formigons hidràulics o barreges asfàltiques, disposaran dels elements adequats per evitar les fuites de ciment o pols mineral a l'atmosfera, i de ciment, additius i lligants a les aigües superficials o subterrànies; els moviments dins de la zona d'obra es produiran de mode que només s'afecti la vegetació existent en allò estrictament necessari per a la implantació de les mateixes; tota la maquinària utilitzada disposarà de silenciadors per reduir la pol·lució fònica.

El contractista serà responsable únic de les agressions que, en els sentits a dalt apuntats i qualsevol altres difícilment identificables en aquest moment, produeixi al medi ambient, havent de canviar els medis i mètodes utilitzats i reparar els danys causats seguint les ordres de la Direcció d'Obra o dels organismes institucionals competents en la matèria

2.33. DISPOSICIONS MEDI AMBIENTALS

Forma part d'aquest Plec de Prescripcions Tècniques el Plec de Prescripcions Tècniques Particulars que s'adjunta a l'Annex de Gestió de residus d'aquest Projecte.

Es requerirà a l'empresa contractada (i aquesta tindrà l'obligació de fer-ho) que realitzi una avaluació d'aspectes ambientals de l'obra a executar. Atès que, depenent de la temàtica ambiental que es tracti i de la legislació i reglamentació aplicables, convé que la distribució de responsabilitats legals i de responsabilitats operatives quedi perfectament establerta i, sempre que sigui possible, perfectament delimitada, les obres es realitzaran complint amb els següents aspectes ambientals:

2.33.1. DISPOSICIONS PRÈVIES

S'especifiquen les següents disposicions prèvies:

Seràn d'aplicació en l'execució d'aquesta obra, les següents disposicions (juntament amb les enumerades a la memòria i/o annexes corresponents del present projecte):

- Decret 3025/1974, de 9 d'agost, sobre limitació de la contaminació produïda pels automòbils.
- Llei 16/1985, de 25 de juny, del Patrimoni Històric Espanyol. Art. 1, 23 i 76
- Llei 20/1986, de 14 de maig, bàsica de residus tòxics i perillous. Art. 1 i següents. Reial Decret 833/1988, de 20 de juny, pel qual s'aprova el Reglament per l'execució de la Llei 20/1986.
- Reial Decret Legislatiu 1302/1986, de 28 de juny, d'Avaluació d'Impacte Ambiental. Reial Decret 1131/1988, de 30 de setembre, pel qual s'aprova el Reglament per l'execució del Reial Decret Legislatiu 1302/1986.
- Llei 4/1989, de 27 de març, de Conservació de les Espècies Naturals i de Flora i Fauna Silvestres. Títol IV. Art. 26 i següents.
- Reial Decret 439/1990, de 30 de març, pel qual es regula el Catàleg Nacional d'Espècies Amenaçades.
- Ordre 28 de febrer 1989, que regula les situacions específiques per les activitats de producció i gestió dels olis utilitzats. Art. 15.
- Totes les disposicions oficials existeixen sobre la matèria d'acord amb la legislació vigent que guardin relació amb la mateixa, amb la protecció i els diferents components de l'entorn i amb les seves instal·lacions auxiliars o amb treballs necessaris per executar-les.

El contractista haurà de disposar d'una assessoria qualificada o persona amb titulació adequada: Enginyer de Muntanyes, Enginyer Agrònom o Llicenciat en Ciències Biològiques, tal i com s'especifica en el present Plec, directament responsable en temes mediambientals i procediments de revegetació.

El Contractista estarà obligat a presentar mensualment un informe tècnic als Serveis Tècniques de la Direcció d'Obra, en relació a les actuacions i possibles incidències amb repercussió ambiental que s'hagin produït. Així mateix s'assenyalarà el grau d'execució i d'efectivitat de les mesures correctores.

2.33.2. LEGISLACIÓ I REGLAMENTACIÓ

És responsabilitat de l'empresa contractista el coneixement i manteniment al dia de la legislació i reglamentació ambiental que li aplica i el compliment de les obligacions i requisits derivats de la dita reglamentació, en totes les seves activitats, en totes les seves instal·lacions i en tots els àmbits de competència, inclosos els àmbits de legislació i reglamentació europea, estatal, autonòmica, d'entitats i consorcis locals i de procedència municipal.

La DIRECCIÓ D'OBRA es reserva el dret i disposarà del consentiment del contractista, per a poder procedir a visites de comprovació o a sol·licitud d'evidències del compliment legal i reglamentari per part del contractista quan estimi que l'incompliment de determinats requisits pogués afectar negativament a la gestió ambiental sota la responsabilitat de supervisió de la DIRECCIÓ D'OBRA.

2.33.3. FLORA I FAUNA

És responsabilitat de l'empresa contractista identificar, enumerar i conservar les comunitats vegetals i comunitats animals afectades les protegides i no protegides que puguin afectar, com també les comunitats animals afectades.

Planificar les activitats de l'obra que puguin afectar a l'obra a nivell de flora i fauna.

La DIRECCIÓ D'OBRA es reserva el dret i disposarà del consentiment del contractista, per a poder procedir a visites de comprovació o a sol·licitud d'evidències del compliment legal i reglamentari per part del contractista quan estimi que d'incompliment de determinats requisits pogués afectar negativament a la gestió ambiental sota la responsabilitat de supervisió de la DIRECCIÓ D'OBRA.

2.33.4. PROTECCIÓ A LES AIGÜES

2.33.4.1. HIDROLOGIA

És responsabilitat de l'empresa contractista el coneixement i manteniment al dia de la legislació i reglamentació que li aplica i el compliment dels requisits que s'hi estableixen, tal com els controls reglamentaris dels punts d'abocament d'aigües residuals o d'aigües procedents de la prestació de servei.

Per la seva especial significació, la DIRECCIÓ D'OBRA procedirà a mesures de supervisió especials en els casos que:

- Es procedeixi a l'abocament d'aigües residuals a terrenys inclosos a l'àmbit on es desenvolupa l'activitat sota supervisió de la DIRECCIÓ D'OBRA. En aquest cas, es podrà sol·licitar evidències de que es disposa dels permisos reglamentaris ja sigui de les entitats locals de l'aigua (ELAs), autonòmica (ACA) o de l'organisme competent de l'Administració Central (Costes). Es podrà sol·licitar, també, evidències de que es realitzen els controls i es respecten els límits de vessament establerts per l'entitat administrativa competent.
- En les àrees d'activitat on es faci instal·lació i manteniment de cabines sanitàries, la DIRECCIÓ D'OBRA es reserva el dret de sol·licitar l'evidència dels corresponents permisos d'abocament i l'evidència de que el transport i la gestió dels residus i de les aigües negres es realitza conforme a la reglamentació i mitjançant vehicles i equips adequats.

En qualsevol dels dos casos, la DIRECCIÓ D'OBRA es reserva el dret i disposarà del consentiment del contractista, per a procedir a realitzar visites de comprovació o a sol·licitar evidències del compliment dels requisits que li pertoquin a la seva empresa.

2.33.4.2. PROTECCIONS ALS CURSOS D'AIGÜES

Totes les riberes dels cursos d'aigua afectables són un ecosistema valuós, de manera que s'han de respectar al màxim les zones en obres properes a aquestes, en les lleres i marges de recs i rieres.

Segons l'Art. 2347 del R.D. 849/1986, d'11 d'abril, queda prohibit amb caràcter general i sense perjudici del que disposa l'Art. 92 de la Llei d'aigües:

- Efectuar abocaments directes o indirectes que contaminin les aigües.
- Acumular residus sòlids, enderroc, o substàncies, de qualsevol naturalesa i el lloc on es dipositiu, que constitueixin o puguin constituir un perill de contaminació de les aigües o de degradació del seu entorn. No cobrir els llits amb materials.
- Efectuar accions sobre el medi físic o biològic a l'aigua que constitueixin o puguin constituir una degradació d'aquest. Queda prohibida la circulació de maquinària pels llits.
- L'exercici d'activitats dins els perímetres de protecció fixats en els Plànols Hidrològics, quan pogués ser un perill de contaminació o degradació del domini públic hidràulic. Pel que fa al que no es defineix en aquesta apartat es regularà d'acord amb la Llei 29/1985 d'Aigües, així com pel Reial Decret 849/1986, que aprova el reglament del domini públic hidràulic.

El Contractista té les següents obligacions:

- El Contractista presentarà a la Direcció d'obra un Pla amb les cures, precaucions, dispositius de defensa de marges i de qualitat de l'aigua (basses de decantació, filtres, etc.), manteniment de dispositius i, en el seu cas operacions de restauració pel llit i riberes dels cursos d'aigua alterables, amb la finalitat de conservar en els trams no ocupats les actuals condicions de flux, qualitat d'aigües (biològiques i físic químiques), morfologia i granulometria dels materials del llit i secció molla en aigües normals, etc. En el Pla figuraran detallades les mesures per evitar i vigilància davant l'arribada de productes del formigonat, sòlids en suspensió, combustibles i lubricants, etc.
- Si durant les obres fos necessari travessar amb maquinària els llits, es realitzarà mitjançant estructures provisionals executades a tal efecte, o per les estructures pròpies. Es procurarà no vessar materials des dels vessants fins les riberes dels cursos.
- Els danys innecessaris o no previstos sobre la vegetació de ribera i no especificat en el Projecte, seran canviats a càrrec del Contractista.
- El Contractista prendrà les mesures adequades, consistents principalment en crear una zona de neteja de rodes i camions amb aigua a pressió, per evitar que els vehicles que abandonin les zones d'obres dipositiu fora d'elles restes de terra, fang, etc. En el cas de produir-se algun dipòsit, s'eliminarà ràpidament.

2.33.4.3. OLIS USATS

Es gestionarà especialment tot el que fa referència als olis usats. Els olis usats tindran la consideració de residu tòxic i perillós. De conformitat amb el que disposa l'Art. 2 de la Llei 20/1986, de 14 de maig, als olis usats abandonats, els serà aplicat el que disposa la Llei i el Reglament per la seva execució.

S'entén per oli usat, tots els olis industrials amb base mineral o sintètica i lubricants que s'hagin tornat inadequats per l'ús que se'ls hagués assignat inicialment i, en particular, els olis usats dels motors de combustió i dels sistemes de transmissió, olis per turbines i sistemes hidràulics.

La gestió és el conjunt d'activitats encaminades a donar als olis usats el destí final que garanteixi la protecció de la salut humana, la conservació del medi ambient i la preservació dels recursos naturals. Comprèn les operacions de recollida, emmagatzemament, tractament, recuperació, regeneració i combustió.

El productor és la persona física o jurídica que com a titular de l'activitat genera oli usat. També es considera productor a la persona física que per sí o per encàrrec d'una altra persona física o jurídica genera oli usat. El Contractista serà responsable de tot l'oli usat generat.

El gestor és la persona física o jurídica autoritzada per realitzar qualsevol de les activitats de gestió dels olis usats, sigui o no productor dels mateixos.

El Contractista està obligat a destinar l'oli usat a una gestió correcta, evitant traslladar la contaminació als diferents mitjans receptors.

Queda prohibit:

- Tot abocament d'oli usat en aigües superficials, interiors, en aigües subterrànies i en els sistemes de clavegueram i evacuació d'aigües residuals.
- Tot dipòsit o abocament d'oli usat amb efectes nocius sobre el sòl, així com tot abocament incontrolat de residus derivats del tractament del mateix.
- Tot tractament d'oli usat que provoqui una contaminació atmosfèrica superior al nivell establert en la legislació sobre protecció de l'ambient atmosfèric.

El Contractista haurà de complir les prohibicions recollides en l'apartat anterior mitjançant l'entrega del citat oli a un gestor autoritzat.

Pel compliment del disposat en l'apartat anterior, el productor haurà de:

- Emmagatzemar els olis usats en condicions satisfactòries, evitant les mesclades amb l'aigua o amb altres residus no oliosos.
- Disposar d'instal·lacions que permetin la conservació dels olis usats fins a la seva recollida i gestió, i que siguin accessibles als vehicles encarregats d'efectuar la citada recollida.
- Lliurar els olis usats a persones autoritzades per la recollida, o realitzar, amb la deguda autorització, el transport fins el lloc de gestió autoritzat.

El Contractista presentarà a la Direcció d'Obra, el document de control i seguiment, que estarà signat pel productor i receptor. El Contractista conservarà durant un any còpia dels documents corresponent a cada cessió. El gestor estarà obligat a remetre a l'òrgan competent còpia dels documents relatius a cada cessió, segons el que l'Ordre estableix.

2.33.4.4. INTERRUPCIÓ DE CAPTACIONS D'AIGUA

Si en el moment de les obres hi hagués captacions d'aigües superficials o subterrànies que el Contractista volgués utilitzar amb finalitats d'abastament per l'obra, es posarà amb contacte amb els Serveis Municipals responsables de la seva gestió o amb els propietaris particulars per informar-los de la data del començament i de les actuacions que puguin alterar la qualitat de l'aigua, així com de les precaucions instal·lades per reduir les afeccions.

Juntament amb la Direcció d'Obra i el promotor es tractarà de discutir el tema de l'abastament amb els afectats, buscant solucions que no impedeixin l'abastament puntual.

Les possibles reclamacions i indemnitzacions per alteracions no previstes o enunciades en la qualitat de l'aigua dels abastaments, tan per consum urbà o industrial, aniran a càrrec del Contractista.

2.33.5. PREPARACIÓ DE L'ENTORN TERRESTRE

2.33.5.1. PREPARACIÓ DEL TERRENY

L'obra es desenvoluparà dins els límits marcats pels plànols de planta general i perfils transversals.

La localització de les instal·lacions d'obra, com parcs de maquinària, magatzems de materials, olis i combustibles, etc., i plantes auxiliars de classificació, matxuqueig, formigonat i asfàltiques, s'han d'ajustar a les previstes en el Projecte.

En cas contrari, el Contractista està obligat a presentar un Pla amb un plànol de localització exacta de les instal·lacions, tenint sempre en compte explícitament la protecció i no afecció als valors naturals de l'ària. Aquest Pla s'haurà de sotmetre a l'aprovació de la Direcció d'Obra. Qualsevol afecció derivada d'aquests canvis o d'una mala gestió serà a compte del Contractista.

La preparació del terrenys consisteix en retirar de les zones previstes per la ubicació de l'obra, els arbres, plantes, soques, brossa, fustes caigudes, escombraries, enderroc o qualsevol altre material existent, que destorbi, que no siguin compatibles amb el Projecte de Construcció o no siguin arbres a protegir.

Les operacions de talla d'arbres es duran a terme a la tardor i a l'hivern per no interferir amb la cria de la fauna salvatge. Aquesta limitació en el temps afecta especialment a les masses de frondoses autòctones.

Les operacions d'esbrossada es faran amb les degudes precaucions de seguretat, per evitar danys a les construccions existents, propietats confrontants, vies o serveis públics i accidents de qualsevol tipus. Quan els arbres que es tallin puguin ocasionar danys a altres arbres que han d'ésser conservats o a construccions confrontants, es tallaran, des de la copa al peu, o es procurarà que caiguin cap al centre de la zona de neteja.

En els desmunts, totes les soques i arrels de més de 10 cm. de diàmetre, s'enterraran a una profunditat de 50 cm per sota de l'esplanada.

Abans d'efectuar el rebliment sobre un terreny natural, es procedirà igualment a esbrossar, eliminant les soques i arrels, de manera que no en quedi cap dins el fonament de replè ni a menys de 15 cm de profunditat sota la superfície natural del terreny, eliminant també els que existeixin del terraplens.

Els forats deixats de l'extracció de soques i arrels s'ompliran amb terres del mateix sòl, fent la compactació necessària per aconseguir la del terreny existent. Quan existeixin pous o forats en el terreny, el seu tractament serà el que marqui la Direcció d'Obra, segons el cas mitjançant l'aprovació del Pla corresponent presentat pel Contractista.

Tots els materials que puguin ésser destruïts pel foc es cremaran o es retiraran a un abocador d'acord amb el que el Director d'Obra indiqui i les normes que sobre el particular existeixin en cada localitat.

Quan l'acumulació de pedres i altres materials obstrueixin la funció de les cunetes, aquestes es netejaran mecànicament o manualment.

Es procurarà no modificar el tamany ni la forma de la cuneta del seu estat inicial. Aquesta treball es considera dins de totes les actuacions que puguin embrutar les cunetes.

En cap cas se li permetrà al Contractista utilitzar camins d'obra no definits en el Projecte, i per utilitzar-los serà necessària l'aprovació de la Direcció de l'Obra.

2.33.5.2. PROTECCIÓ A LA VEGETACIÓ

Els arbres i arbustos es protegiran de forma efectiva davant cops i compactacions de l'ària d'extensió de les arrels.

Quan s'obrin forats o rases properes a plantacions d'arbres, l'excavació no podrà aproximar-se al peu més d'una distància igual a cinc vegades el diàmetre de l'arbre a l'alçada normal (1,20 m) i, en qualsevol cas aquesta distància sempre serà superior a 0,50 m.

En els casos en què les excavacions trobin arrels de gruix superior a 5 cm s'hauran de tallar amb una destal deixant talls nets i llisos, que es pintaran amb qualsevol cicatritzant dels que existeixen en el mercat.

Es procurarà que l'època d'obertura de troncs, rases i forats, pròximes a arbrades a protegir, sigui la de repòs vegetal (desembre, gener i febrer).

Si en una excavació resulten afectades arrels d'arbres, el tapament es farà en un termini no superior a tres dies des de l'obertura, regant-los de seguida.

S'assenyalaran preventivament aquells arbres immediats a l'esplanació o que estiguin dins d'aquesta però que no s'hagin de tallar per no interferir amb les obres, especialment els que estan situats entre l'aresta de l'esplanació i la línia de la banda de domini públic.

S'evitarà:

- Col·locar claus, clavilles, sirgues, cables o cadenes, etc., en els arbres i arbustos.
- Encendre foc a prop dels arbres i arbustos.
- Remenar combustibles, olis i productes químics a les zones d'arrels
- Amuntegar materials contra els arbres.
- Emmagatzemar materials a la zona d'arrels o estacionar maquinària.
- Circular amb maquinària fora dels llocs previstos.
- Seccionar branques i arrels importants si no es cobreixen les ferides amb material adequat.
- Enterrar les bases dels troncs dels arbres.
- Deixar arrels sense cobrir i sense protecció a les rases i desmunts.
- Realitzar revestiments impermeables a les zones d'arrels.

Els arbres que quedin contigus a un reblliment en terraplè o pedraplè i la persistència dels quals hagi estat decidida en el moment del replanteig per no interferir en el desenvolupament de les obres, no afectant els troncs però sí part del seu sistema radicular han d'ésser protegits evitant compactació sobre la zona de la seva base corresponent al vol de la copa o substituint el material del terraplè per una altra de permeable.

Si un tronc quedés rodejat per un terraplè o pedraplè però que en alçada no fos necessari tallar-lo, al voltant del tronc fins el límit de degoteig de les fulles com a màxim, s'hi disposarà material permeable a l'aire i a l'aigua, poc compactat o s'instal·larà un dispositiu amb taules o un altre material que permeti deixar lliure el tronc de tot replè no permeable.

Si per danys ocasionats a un arbre i, per causes imputables al Contractista, aquest morís, l'entitat contractant a efectes d'indemnització i sense perjudici de la sanció que correspongui, valorarà l'arbre mort en la seva totalitat o en part segons les normes dictades per ICONA en el seu "Butlletí de l'Estació Central d'Ecologia", Vol. IV núm.7.

L'import dels arbres danyats o tallats, que siguin taxats segons aquest criteri, s'entendran d'abonament per part del Contractista; per tant, a càrrec seu, i segons els preus unitaris del quadre de preus per tants arbres com siguin necessaris i de les espècies indicades per la Direcció d'Obra.

Les ferides produïdes per la poda o per moviments de la maquinària, o altres causes, han d'ésser cobertes per un màstic antisèptic, amb la doble finalitat d'evitar la penetració d'aigua, que es podreixi i impedir la infecció.

Es procurarà que no quedi sota el màstic cap porció de teixit que no sigui sa i que el tall sigui net i s'evitarà utilitzar màstic cicatritzant juntament a empelts no consolidats.

2.33.5.3. PEDRERES

Si fos necessari utilitzar una pedrera de la zona, s'aplicarà el que es disposa a la Llei 22/1973, de 21 de juliol, de Mines. També s'aplicarà el que es disposa en el Reial Decret 2857/1978, de 25 d'agost, pel qual s'aprova el Reglament General pel Règim de la Minería. Ambdós textos s'aplicaran més concretament en:

- Títol III, de regulació dels aprofitaments de recursos Secció A.
- Títol VIII, de condicions per ser titular d'aprofitaments miners.
- Títol X, d'ocupació temporal i expropiació forçosa.

A l'Article 18, Títol II de la Llei 22/1973, es diu: "El Titular de l'autorització d'explotació haurà de començar els treballs ajustant-se a un programa inicial dels mateixos, dins del termini de sis mesos a contar des de la notificació de l'atorgament, i comunicar a l'Organisme que la va concedir qualsevol paralització de l'activitat o modificació del programa inicial, en els casos que reglamentàriament s'estableixin".

A l'Article 105, Títol X, de la mateixa Llei, es diu, i serà d'aplicació en el cas: "El titular legal d'una concessió d'explotació, així com l'adjudicatari d'una zona de reserva definitiva, tindran dret a l'expropiació forçosa o ocupació temporal dels terrenys que siguin necessaris per l'emplaçament dels treballs, instal·lacions i serveis. L'atorgament d'una concessió d'explotació i la declaració d'una zona de reserva portaran implícitament la utilitat pública, així com la inclusió de les mateixes en el suposat 2 de l'Article 108 de la Llei d'Expropiació Forçosa".

2.33.6. SÒL I SUBSÒL

Els possibles episodis de contaminació del sòl, independentment de les responsabilitats legals de l'empresa contractista, afecten a la funció de supervisió de la DIRECCIÓ D'OBRA i a terrenys sota la responsabilitat de gestió de les entitats locals que formen part de la DIRECCIÓ D'OBRA.

Sense tenir en compte possibles episodis d'emergència ambiental a causa d'abocaments accidentals, que es contemplin en aquest document, s'identifiquen com possibles focus de contaminació l'existència d'abocaments d'aigües residuals al terreny i l'existència canonades soterrades.

Un altre possible focus de contaminació del sòl identificat, correspon a les zones d'estacionament de màquines i de vehicles propietat de l'empresa contractista, que presentin petites pèrdues d'olis o de líquids hidràulics i que amb el temps puguin provocar contaminacions rellevants del sòl.

La DIRECCIÓ D'OBRA es reserva el dret i disposarà del consentiment del contractista, per a procedir a fer visites de comprovació o a sol·licitar evidències del compliment dels requisits aplicables i, si es dona el cas, de detectar contaminació del sòl que sigui assignable a l'activitat del contractista, el contractista es compromet a reparar el sòl contaminat o a assumir els costos de la reparació si se li requereix per part de la DIRECCIÓ D'OBRA.

2.33.7. MATERIALS SOBRE LA CONSTRUCCIÓ

És responsabilitat de l'empresa contractista el coneixement i manteniment al dia de la legislació i reglamentació que li aplica i el compliment dels requisits que s'hi estableixen pel que fa sobre materials de la construcció.

Aquest aspecte ambiental és d'especial consideració en el cas de disseny que s'optimitzi l'ús de materials i que faciliti el posterior manteniment.

Els productes de construcció que s'utilitzin compliran els requisits reglamentaris establerts, s'utilitzaran materials que tinguin el distintiu de qualitat ambiental, materials prefabricats i que siguin reciclables i no s'utilitzarà materials sense components tòxics.

La DIRECCIÓ D'OBRA es reserva el dret i disposarà del consentiment del contractista, per a la supervisió del control de material i per a la comprovació o a sol·licitud d'evidències del compliment dels requisits aplicables.

2.33.8. RESIDUS

La DIRECCIÓ D'OBRA no ha assumit la gestió directa de cap del residus que es generin per part de les empreses contractistes durant l'execució de les obres. La gestió d'aquests residus es realitzarà conforme a la reglamentació aplicable en cada cas i d'acord amb el que estableix el Real Decret 105/2008, d'1 de febrer i la resta de la reglamentació en vigor.

El contractista es compromet a gestionar els residus per ell generats durant l'execució de les obres, la gestió, i a fer-ho conforme està establert en la legislació i reglamentació vigent. La DIRECCIÓ D'OBRA es reserva el dret de supervisar el correcte emmagatzematge temporal dels residus i de sol·licitar en qualsevol moment, informació sobre la gestió realitzada i, si aplica, evidències documentals d'aquesta gestió.

2.33.9. ATMOSFERA

És responsabilitat de l'empresa contractista el coneixement i manteniment al dia de la legislació i reglamentació que li aplica i el compliment dels requisits que s'hi estableixen, tal com els controls reglamentaris dels punts d'emissió de gasos de combustió o àrees d'emissions difuses de pols o d'altres contaminants.

El Contractista preveurà les operacions de neteja i els regs necessaris perquè el vent o el pas de vehicles aixequin i arrosseguin a l'atmosfera la menor quantitat possible de partícules, en zones properes a llocs habitats o en les carreteres o vials de trànsit rodat.

El reg serà més freqüent a les àries sense vegetació com a conseqüència de l'esbrossada, especialment els substrats que, per la seva fina granulometria, siguin més susceptibles a produir pols, i especialment a les èpoques en què es combinen altes temperatures, poques precipitacions i vents forts.

El material de granulometria fina transportada amb banyeres o carriots estarà convenientment cobert.

Les empreses d'aplicació de tractaments de plaguicides o de tractaments per dispersió hauran de ser especialment curoses en les tècniques d'aplicació, en la senyalització de perill i en els horaris escollits.

Pel que fa a la utilització d'explosius, es tindran en compte les següents prescripcions:

- Quan la zona de voladures es trobi a menys de 150 m d'alguna edificació, o d'alguna massa d'arbres d'interès (roures, bosc mixt, bosc en galeria), aquestes es realitzaran tenint en compte els paràmetres necessaris per evitar danys a les construccions.
- Per conèixer aquests paràmetres prèviament es procedirà a la realització d'un estudi vibrogràfic de la zona, amb dos objectius bàsics:
 - o Conèixer la llei de propagació de les vibracions, per determinar després la càrrega màxima per una distància donada i per un criteri de prevenció adoptat.
 - o Conèixer les freqüències de vibració predominants del massís rocós que es desitgi excavar i establir la seqüència d'encesa més efectiva.
- A partir de les dades contingudes a l'estudi geològic de la zona es realitzarà una sèrie de voladures experimentals a escala, variant les distàncies i les càrregues. El número mínim de voladures que és aconsellable realitzar oscil·la entre 8 i 10 i les condicions d'execució pel què fa a encebament, confinaments, etc., han d'ésser similars a les de les voladures reals perquè els resultats siguin excessivament conservats.
- Calculades les lleis de propagació del terreny, les freqüències de vibracions del massís i de les edificacions properes es dissenyaran les voladures de l'obra tenint en compte els paràmetres anteriors per evitar possibles danys als edificis confrontants.

La DIRECCIÓ D'OBRA es reserva el dret i disposarà del consentiment del contractista, per a procedir a realitzar visites de comprovació o a sol·licitar evidències del compliment dels requisits que li pertoquin a la seva empresa.

2.33.10. ENERGIA

És responsabilitat de l'empresa contractista el coneixement i manteniment al dia de la legislació i reglamentació que li aplica i el compliment dels requisits que s'hi estableixen en matèria de energia

Per tant l'empresa contractista te que optimitzar el rendiment de les instal·lacions i la seva font d'energia i planificar l'eficiència de les instal·lacions i optimitzar el consum energètic de el disseny del projecte.

La DIRECCIÓ D'OBRA es reserva el dret i disposarà del consentiment del contractista i/o projectista, per a poder procedir a visites de comprovació o a sol·licitud d'evidències del compliment legal i reglamentari per part del contractista quan estimi que d'incompliment de determinats requisits pugués afectar negativament a la gestió ambiental sota la responsabilitat de supervisió de la DIRECCIÓ D'OBRA.

2.33.11. POBLACIÓ

És responsabilitat de l'empresa contractista el coneixement de l'impacta a la població que pot tenir el projecta.

L'empresa tindrà que tenir en compte la minimització de l'impacta ambiental generat, com també establir paràmetres per disminuir les molèsties a la població.

La DIRECCIÓ D'OBRA es reserva el dret i disposarà del consentiment del contractista, per a la supervisió del compliment perquè la població es vegi el mínim possible d'afectada.

2.33.12. SOROLL I VIBRACIONS

És responsabilitat de l'empresa contractista el coneixement i manteniment al dia de la legislació i reglamentació que li aplica i el compliment dels requisits que s'hi estableixen pel que fa sobre materials de la cosntrucció.a emissió de soroll i vibracions.

Aquest aspecte ambiental és d'especial consideració en el cas de la maquinària, vehicles i equips emprats en l'execució de les obres i en la gestió dels corresponents residus, tenint en compte l'existència de zones residencials properes i l'existència de zones de protecció especial del medi natural.

Les màquines, vehicles i equips que s'utilitzin compliran els requisits reglamentaris establerts, es fixaran i es respectaran els horaris de treball que es demostrin més adients i es tndran en compte les ordenances municipals que en cada cas puguin afectar.

La DIRECCIÓ D'OBRA es reserva el dret i i disposarà del consentiment del contractista, per a la supervisió del compliment dels horaris i per a la comprovació o a sol·licitud d'evidències del compliment dels requisits aplicables d'emissió de nivell sonor de les màquines per a les quals existeixi reglamentació a nivell nacional o europeu.

2.33.13. PAISATGE

El contractista i o projectista es compromet a respectar en tot moment les zones d'especial protecció del medi natural i vetllarà per minimitzar sempre que sigui possible, el deteriorament de l'impacte visual.

Qualsevol dany o deterioració que es detecti serà comunicat immediatament a la DIRECCIÓ D'OBRA per tal que es pugui procedir a la seva restauració o minimització.

Les possibles actuacions de millora o de modificació de l'impacte visual o de la cura dels espais classificats que es puguin suggerir o sol·licitar per part dels contractistes hauran de ser comunicades a la DIRECCIÓ D'OBRA i coordinades amb el contractista.

2.33.14. PROTECCIONS AL PATRIMONI

La Direcció d'Obra o el Contractista i abans de començar les obres es posaran en contacte amb la instància administrativa responsable del Patrimoni per avisar que es comença l'activitat i si volgués per algunes prospeccions prèvies o assessorar en la protecció dels elements assenyalats. Es tindrà en compte el que disposi sobre protecció d'elements patrimonials presents.

Les sancions i actuacions de restauració per danys no previstos ni evitats aniran a càrrec del Contractista.

Quan es trobin restes històriques de qualsevol tipus, es pararan les obres i es comunicarà al Director d'Obra, no continuant amb les obres sense autorització prèvia, complint l'establert a la Normativa del Patrimoni Històric Artístic.

2.33.15. SITUACIONS D'EMERGÈNCIA AMBIENTAL – PLANS D'EMERGÈNCIA AMBIENTALS

Els contractistes que realitzin les obres objecte d'aquest Projecte, han de realitzar una identificació dels riscos ambientals derivats de l'execució de les obres.

Una vegada identificats els riscos ambientals, faran un pla d'emergència ambiental per tal d'eliminar aquests riscos o per disposar de les mesures adequades per a la seva minimització si és dona el cas de que el risc no es pot evitar.

La identificació i el pla constaran per escrit, estaran a la disposició del personal present en les àrees d'activitat i el personal estarà capacitat i entrenat per a l'aplicació del pla en cas que es doni una situació d'emergència.

La DIRECCIÓ D'OBRA, depenent del grau crític dels riscos identificats, es reserva el dret de sol·licitar evidències de l'existència del pla, de l'adequació dels equips i els mitjans d'intervenció i de la capacitat i entrenament del personal de l'empresa contractista en relació amb els riscos ambientals, i de la capacitat del personal per a la aplicació del pla en cas d'emergència.

En qualsevol cas, el contractista ha de tenir en compte els següents principis generals: (aquests principis no són limitatius atès que en treballs o serveis específics poden presentar-se una varietat important de diferents riscos ambientals)

- En cas d'haver d'entrar o de dipositar en obra, productes o equips que puguin ocasionar incidències ambientals, el contractista ha d'informar a la Direcció Facultativa o al tecnic de la DIRECCIÓ D'OBRA assignat a l'obra sobre el grau de perillositat del producte / equip, i de comú acord, es prendran les mesures de seguretat pertinents per tal d'evitar abocaments o impactes incontrolats. Si la DIRECCIÓ D'OBRA té coneixement previ del fet que pel desenvolupament d'una activitat es requereix l'entrada de productes químics que puguin presentar determinats riscos, se li farà lliurament del corresponen imprès per a la "Comunicació d'Entrada i Ús o d'Emmagatzematge Temporal de Productes Químics" FM 553.01.02¹. En cas que el seu treball requereixi de l'entrada de productes químics i no se li hagi fet lliurament del dit imprès, l'empresa l'haurà de sol·licitar, complimentar i lliurar a la DIRECCIÓ D'OBRA.
- Està prohibit l'abocament als lavabos o serveis o al clavegueram de qualsevol substància que pugui provocar impactes ambientals (dissolvents, restes de pintures, restes de plaguicides, productes tòxics, productes corrosius, productes perillosos per al medi ambient, etc.)
- Les eventuals labors de neteja que puguin derivar-se de l'activitat del contractista es realitzaran sense contravenir cap norma externa o interna referent a la qualitat d'afluents i d'abocaments.
- En cas de dubte o de situació d'emergència, el personal del contractista es posarà en contacte urgentment Direcció Facultativa o amb el tècnic de la DIRECCIÓ D'OBRA assignat a l'obra per tal de seguir les indicacions d'actuació. A manera d'exemple: en cas d'abocament accidental o en la generació d'un residu no contemplat en la gestió de residus de la DIRECCIÓ D'OBRA.
- Els vehicles i maquinària que hagin de ser utilitzats en obra es trobaran en bones condicions de manteniment, sobretot pel que fa a emissió de sorolls, gasos i sense vessaments ni fuites d'olis o d'altres productes.
- Els possibles danys en matèria de sòls, aigües, emissions o impactes sobre el medi ambient derivats de la negligència de l'activitat del contractista hauran de ser subsanats i reparats abans de donar per finalitzat el servei prestat.

2.34. PRECAUCIONS CONTRA INCENDIS

El Contractista s'haurà d'atendre a les disposicions vigents per a la prevenció i control d'incendis, així com a les que dicti la Direcció d'Obra.

En tot cas, adoptarà les mesures necessàries per evitar que s'encenguin focs innecessaris, i serà responsable de la propagació dels que es requereixin per a l'execució de les obres, així com dels mals i perjudicis que per aquest motiu es produeixin.

2.35. EXECUCIÓ DE LES OBRES NO ESPECIFICADES EN AQUEST PLEC

L'execució de les unitats d'obra del Present Projecte, les especificacions del qual no figuren en aquest Plec de Prescripcions Tècniques Particulars, es faran d'acord amb allò especificat per aquestes a la normativa vigent, o en el seu defecte, amb allò que ordeni el director de les obres, dins de la bona pràctica per a obres similars.

2.36. CONDICIONS PER A FIXAR PREUS CONTRADICTORIS D'OBRES NO PREVISTES

Si s'esdevingués algun cas excepcional o imprevist en què sigui absolutament necessària la formació de preus contradictoris, aquests preus s'hauran de fixar d'acord amb els preus unitaris del Projecte.

La fixació dels preus s'haurà de fer precisament abans de l'execució de l'obra a la qual s'ha d'aplicar. Si per algun motiu l'obra hagués estat executada abans d'omplir aquest requisit, el Contractista romandrà obligat a conformar-se amb el preu que per aquesta s'assenyali.

Els preus seran sotmesos a la corresponent aprovació de la superioritat.

2.37. RETIRADA DE LES INSTAL·LACIONS

¹ Annex al final d'aquest document

A la finalització dels treballs, el Contractista retirarà les instal·lacions provisionals, excepció feta de les balises, boies i altres senyals col·locats pel mateix, al mar o a terra, que permetin la senyalització i correcte funcionament de l'obra, en un termini de tres (3) mesos, llevat que es disposi una altra cosa per la Direcció d'obra.

Si el Contractista refusés o mostrés negligència o demora en el compliment d'aquests requisits, les esmentades instal·lacions seran considerades com obstacle o impediment i podran ser retirades per la Direcció d'obra. El cost de l'esmentada retirada, en el seu cas, serà deduït de qualsevol quantitat deguda o que pogués deure's al Contractista.

2.38. RECEPCIÓ DE LES OBRES

Per a que la Recepció pugui realitzar-se han d'acomplir-se les següents condicions:

- El Director de l'Obra ha de tenir en el seu poder els següents documents:
 - o Projecte d'obra acabada que reculli la situació real de les obres i instal·lacions amb totes les possibles modificacions introduïdes durant el projecte i execució de les obres.
 - o Diagrama de fluxos i esquemes elèctrics complerts.
 - o Llistat de tots els instruments d'amidament de la Planta amb indicació de la seva marca, rang, lloc d'instal·lació, etc.
 - o Llibres d'instruccions de funcionament i manteniment amb totes les indicacions donades pels fabricants sobre parts, recanvis, olis i greixos, etc.
 - o Còpia de totes les ordres de comanda del Contractista als seus subministradors.
 - o Programes i altra material en suport informàtic, en format obert i amb la documentació necessària per poder-lo modificar amb posterioritat.
 - o Documentació de la legalització de totes les instal·lacions sotmeses a reglamentació específica, com les instal·lacions elèctriques, recipients a pressió, etc...
- Resultat satisfactori de les proves realitzades.
- Acompliment de totes les obligacions contingudes al Contracte.

Es pot procedir a la Recepció encara que quedin sense resoldre alguns punts de menor importància per al funcionament de la instal·lació, sempre que es detallin a l'Acta de Recepció. Tanmateix els punts on pugui existir un dubte raonable sobre la seva idoneïtat s'hauran d'incloure a l'Acta de Recepció per a la seva observació durant el Període de Garantia.

Les proves a realitzar durant el Període de Garantia hauran de definir-se igualment a l'Acta de Recepció

En conseqüència, l'Acta de Recepció contindrà en el cas general els següents documents:

- Relació de punts de menor importància pendents de resoldre's, si hi ha lloc.
- Relació dels punts que han d'ésser observats especialment durant el Període de Garantia.
- Programa de proves de rendiment a realitzar durant el Període de Garantia.

2.38.1. RECEPCIÓ PARCIAL

Acabades les obres d'acord amb les condicions prescrites, es duguerà a terme la recepció parcial de les mateixes si així fos el cas d'acord amb allò previst a la LCSP i el RGC.

2.38.2. RECEPCIÓ DEFINITIVA

Estarà subjecta a allò previst a la LCSP i al RGC. Transcorregut el termini de garantia, previ reconeixent de les obres i altres tramitis reglamentaris i en el supòsit que totes les obres es troben en les condicions degudes, es procedirà a efectuar la recepció definitiva de les obres, per al que s'elaborés la corresponent Acta de recepció definitiva en la qual s'especificuessin les incidències hagudes durant el termini de garantia.

2.39. TERMINI D'EXECUCIÓ

El termini màxim d'execució de les obres serà la que es fixa en la Memòria del Projecte Constructiu o l'inclòs a l'oferta del Contractista en el cas que aquest darrer sigui inferior.

El termini d'execució de les obres començarà a comptar l'endemà de la firma de l'Acta de Comprovació del Replanteig. En cas de desacord en el replanteig, s'estarà conforme a allò disposat a la LCSP al RGC.

Referent a prorroques en el termini d'execució serà d'aplicació allò disposat a la LCSP i al RGC.

2.40. TERMINI DE GARANTIA

Acabades les obres, el Contractista ho posarà en coneixement de la Propietat, procedint-se a la recepció provisional que es realitzarà amb les formalitats previstes en l'Article 61 del "Reglamento de Contratación". A partir d'aquest moment començarà a comptar el termini de garantia, que serà de dotze mesos. Durant el termini de garantia, el Contractista està obligat a la seva conservació i vigilància, anant al seu càrrec les despeses que es produïssin.

Acabat el termini de garantia, es procedirà a la recepció definitiva de les obres, que es realitzarà d'acord amb el que estableixi l'Article 63 del "Reglamento de Contratación", quedant el Contractista rellevar de tota responsabilitat Administrativa, si la recepció fos conforme i sense cap observació, però quedant encara la responsabilitat Civil, que podrà ser-li exigida per danys i perjudicis dins dels 10 anys comptats des de la recepció definitiva, d'acord amb l'Article 1.582 en relació amb l'Article 1.909 del Codi Civil. La recepció definitiva amb la liquidació final es sotmetrà a l'aprovació de la Superioritat, la qual decidirà el que fos precís.

2.41. EXISTÈNCIA DE TRÀNSIT DURANT L'EXECUCIÓ DE LES OBRES

L'existència de determinats vials, que es tinguin que mantenir en servei durant l'execució de les Obres, no serà motiu de reclamació econòmica per part del Contractista.

El Contractista programarà l'execució de les Obres de manera que les interferències siguin mínimes, i si fos necessari, construirà els desviaments provisionals que siguin necessaris, sense que això sigui motiu d'increment del preu del Contracte.

Les despeses ocasionades per aquests conceptes, i per la conservació dels vials de servei mencionats, es consideraran inclosos en els preus del Contracte, i en cap moment podran ser objecte de reclamació. En cas de què això impliqui la necessitat d'executar determinades parts de les Obres per fases, aquestes seran definides per la Direcció de les Obres, i el possible cost addicional es considerarà inclòs en els preus unitaris, com en l'apartat anterior.

2.41.1. MANTENIMENT I REGULACIÓ DEL TRÀNSIT DURANT LES OBRES

El Contractista serà responsable de mantenir en els màxims nivells de seguretat l'accés de vehicles al tall de treball des de la carretera així com la incorporació de vehicles a la mateixa. A tal efecte està a disposició d'allò que estableixin els organismes, institucions i poders públics amb competència i jurisdicció sobre el trànsit.

2.41.2. SENYALS LLUMINOSOS I OPERACIONS

El Contractista col·locarà senyals lluminosos, o de qualsevol tipus, i executarà les operacions d'acord amb les ordres de les Autoritats competents i Legislació vigent.

Cada nit s'encendran llums, des de la posta a la sortida del sol, sobre els equips i instal·lacions flotants, si s'escau, i sobre totes les boies/ balises les dimensions del qual i emplaçaments poden significar perill o obstruccions per a la circulació i/o navegació, si s'escau.

El Contractista serà responsable de qualsevol dany resultant com a conseqüència de falta o negligència a tal respecte.

Quan es realitzin treballs nocturns, el Contractista mantindrà, des de la posta a la sortida del Sol, les llums necessàries per l'adient observació de les operacions de construcció. Aquests treballs hauran de ser adjudicats per la Direcció d'Obra.

2.41.3. BALISES INDICADORES

El Contractista subministrarà, instal·larà i mantindrà en condicions degudes totes les balises, boies i altres indicadors necessaris per definir els treballs i facilitar la seva inspecció i correcte funcionament de l'obra dins del termini d'execució i garantia de la mateixa.

Igualment, instal·larà i mantindrà mires requerides a la cota zero ($\pm 0,00$) del port en llocs visibles des de qualsevol punt de la zona dels treballs, quan es tracti d'obres portuàries i/o marítimes.

Es podrà exigir al Contractista la paralització dels treballs en qualsevol moment en què les balises i indicadors no puguin veure's o seguir-se adequadament.

A petició del Contractista, la Direcció d'obra proporcionarà una línia base a terra i els punts altimètrics de referència i cotes que resultin raonablement necessaris per a la instal·lació de balises, mires i boies.

2.42. INTERFERÈNCIES AMB ALTRES CONTRACTISTES

El Contractista programarà els treballs de manera que, durant el període d'execució de les Obres, sigui possible realitzar treballs de Jardineria, Obres Complementàries, com poden ser execució de xarxes elèctriques, telefòniques, o altres treballs.

En aquest cas, el Contractista complirà les ordres de la Direcció referents a la execució de les obres, per fases que marcarà la Direcció de les obres, a fi de delimitar zones amb determinades unitats d'obra totalment acabades, per tal d'endegar els treballs complementaris mencionats.

Les possibles despeses motivades per eventuais paralitzacions o increments de cost, degut a la mencionada execució per fases, es consideraran inclosos en els preus del Contracte, i no podran ser, en cap moment, objecte de reclamació.

2.43. PERSONAL NECESSARI DEL CONTRACTISTA

L'Adjudicatari haurà de tenir al front dels treballs a què es refereix aquesta contracta, un tècnic titulat de grau superior, responsable del mateix. El nomenament de l'esmentat tècnic haurà de ser comunicat a l'Administració, qui podrà acceptar-lo o bé exigir la substitució per un altre que mereixi la seva aprovació.

Amb independència del tècnic responsable esmentat l'Adjudicatari realitzarà les prestacions amb el personal necessari pel desenvolupament dels treballs d'acord amb el programa i plaç de l'obra.

Les relacions de treball o vincle professional, remuneració, previsió social i laboral, seguretat i higiene en el treball i demés condicions establertes per la legislació vigent, se'n tenen concertades entre el personal i l'Adjudicatari, amb indemnització de l'Administració. El seu incompliment, apart de la jurisdicció a qui correspongui el seu coneixement, implica incompliment de la Contracta.

2.44. DESPESES A CÀRREC DEL CONTRACTISTA

Seràn a compte del Contractista les despeses:

- Originades pel replanteig general de les obres o la seva comprovació i els replantejaments parcials de les mateixes.
- De construcció, moviment i retirada de tota classe de construccions auxiliars
- De lloguer o compra de terrenys per a magatzem de maquinària i materials
- De protecció de provisions i de la pròpia obra contra tot dany o incendi, acomplint els requisits vigents per emmagatzematge d'explosius i carburants
- De neteja de deixalles i escombraries.
- De construcció durant el termini de la seva utilització de petites rampes provisionals d'accés a trams total o parcialment acabats
- De construcció d'accessos i camins d'obra i la seva posterior demolició, si fos necessari
- De conservació dels desguassos
- De subministra, col·locació i conservació dels mitjans necessaris per l'adequada senyalització de les obres
- De trasllat de les instal·lacions, eines, materials i neteja general de l'obra al seu acabament
- De muntatge, conservació i retirada de les instal·lacions per al subministra d'aigua i energia elèctrica necessària per a les obres, així com la compra d'aigua i corrent
- De demolició de les instal·lacions provisionals
- De retirada dels materials inservibles i correcció de les deficiències observades i posta en evidència pels corresponents assaigs i proves.
- Plànols final d'obra (as built)
- Comprovació del replanteig
- Control de qualitat: el 1,5 % del pressupost d'execució material
- Dos rètols informatius de senyalització d'obra
- Conservació de les Obres fins a la recepció
- Despeses corresponents a la contractació del Coordinador en matèria de Seguretat i Salut
- Despeses de senyalètica (fixa, provisional, semafòrica, operaris senyalistes, balises marines, etc.) i elements de protecció i seguretat per la circulació de personal i vehicles terrestres així com vaixells durant l'execució de les obres per la no interferència (o minimització d'aquesta) amb la operativa portuària (en el cas d'obres marítimes)
- Despeses originades per sufragar els danys ocasionats per l'acció de l'onatge en talussos o elements estructurals desprotegits
- Despeses per a la reposició de les esculleres, blocs, calaixos de formigó o qualsevol altre material arrossegat o destrossat per temporals o altres fenòmens naturals, qualsevol que sigui la longitud d'avançament, aniran a compte del Contractista, així com els treballs de retirada de les que hagin quedat fora del perfil
- Despeses ocasionades per les parades per motius meteorològics
- Despeses i costos de les accions necessàries per comprovar la presumpta existència de vicis o defectes ocults, que s'imputaran al Contractista de confirmar-se la seva existència
- Despeses i costos corresponents al control de qualitat (fins a un límit de l'un per cent (1,1%) del pressupost d'execució material amb la baixa que resulti en l'adjudicació), la inspecció i vigilància de les obres per part de la Propietat, en els termes que desenvolupen els articles corresponents d'aquest plec, sempre que no estiguin mesurats i valorats en el pressupost
- Despeses i costos dels assaigs i accions necessaris per comprovar la presumpta existència de vicis o defectes de construcció ocults, que s'imputaran al Contractista de confirmar-se la seva existència, així com les proves d'estructures

- Qualsevol altre tipus de despesa no especificada es considerarà inclosa en els preus unitaris contractats

Serà a càrrec del contractista qualsevol excés d'obra que no hagi estat autoritzat per escrit per la Direcció de l'Obra. En aquest cas, la Direcció d'Obra podrà decidir que es realitzi la restitució necessària per ajustar l'obra a la definició del Projecte, i en aquest cas aniran a compte del Contractista totes les despeses que això ocasioni.

El Contractista restarà obligat a pagar totes les despeses d'anuncis, escriptures i altres que pugui originar la licitació i la formalització del Contracte, i els Impostos.

El Contractista restarà obligat, així mateix, a pagar les despeses de Control de Qualitat igual a l'1% del Pressupost d'Execució Material.

2.45. RESPONSABILITATS ESPECIALS DEL CONTRACTISTA DURANT L'EXECUCIÓ DE LES OBRES

Aquestes responsabilitats consisteixen en:

2.45.1. DANYS I PERJUDICIS

S'estarà conforme a allò previst a la LCSP i al RGC.

El Contractista serà responsable, durant l'execució de les obres, de tots els danys i perjudicis, directes o indirectes, que es puguin ocasionar a qualsevol persona, a propietat o a servei, públic o privat, com a conseqüència dels actes, omissions o negligències del personal al seu càrrec, o d'una deficient organització de les obres.

En especial, a més de ser compte i risc del Contractista les despeses i costos originats per les reparacions i reposicions indicats a l'article corresponent d'aquest plec, serà responsable dels danys i perjudicis causats a tercers o a la Propietat per incompliment total o parcial de les prescripcions contingudes a l'article corresponent.

Els serveis públics o privats que resultin danyats hauran de ser reparats a costa del Contractista, d'acord amb la legislació vigent sobre el particular.

Les persones que resultin perjudicades hauran de ser compensades, també a costa del Contractista, adequadament.

Les propietats públiques o privades que resultin danyades hauran de ser reparades pel Contractista i a la seva costa, restablint les condicions primitives o compensant adequadament els danys i perjudicis causats.

2.45.2. OBJECTES TROBATS

El Contractista serà responsable de la conservació de tots els objectes que es trobin o descobreixin durant l'execució de les obres, havent de donar compte immediata de les troballes al Director d'obra i col·locar-los sota la seva custòdia.

2.45.3. PERMISOS I LICÈNCIES

El Contractista haurà d'obtenir, a la seva costa, tots els permisos i llicències per a l'execució de les obres, a excepció de les corresponents a les expropiacions, servituds i serveis que es defineixin al Contracte.

2.45.4. PERSONAL DEL CONTRACTISTA

El Contractista estarà obligat a dedicar a les obres el personal tècnic que es va comprometre en la licitació.

El Contractista vindrà obligat a mantenir al capdavant dels treballs com a Cap d'Obra a un Enginyer de Camins, Canals i Ports, la designació dels quals s'haurà de comunicar a l'Enginyer, Director per a la seva aprovació abans del començament del replanteig de les obres, no podent absentar-se de les mateixes sense autorització de la Direcció.

El Director d'Obra podrà prohibir la permanència en obra de determinat personal del Contractista, per motiu de faltes d'obediència o respecte, o a causa d'actes que comprometin o pertorbin, segons el parer del mateix, la marxa dels treballs.

El Contractista podrà recórrer a l'entengués que no hi ha motiu fundat per a l'esmentada prohibició.

El Contractista estarà obligat al compliment de l'establert en la Llei sobre el Contracte de Treball, Reglamentacions de Treball, disposicions reguladores dels Subsidis i Assegurances Socials, vigents o que en endavant es dictin.

2.46. OBLIGACIONS DEL CONTRACTISTA

El Contractista tindrà l'obligació d'obtenir els locals, zones per a tallers, oficines, etc., que consideri necessaris per a la realització de les obres.

És de responsabilitat del Contractista, l'elecció de pedreres per a l'obtenció dels materials necessaris per a l'execució de les obres ("tot un", esculleres, farcits, àrids per a formigons, etc.).

No obstant això s'hauran de tenir en consideració els punts que a continuació s'esmenten.

En cap cas no es considerarà que les pedreres o la seva explotació forma part de l'obra.

La paralització dels treballs a les pedreres no tindrà, en cap cas, cap repercussió en els preus ni en els terminis ofertats.

El Contractista haurà de satisfer pel seu compte la compra de terrenys o la indemnització per ocupació temporal dels mateixos, cànons, etc.



En qualsevol cas és de total responsabilitat del Contractista, l'elecció i explotació de pedreres, tant pel que fa a qualitat de materials com el volum explotable dels mateixos. El Contractista és responsable en cas d'aconseguir davant de les autoritats o ports els permisos i llicències que siguin precisos per a l'explotació de les pedreres.

Totes les despeses derivades d'aquests conceptes es consideraran incloses en els preus.

Els accessos a pedreres, així com els enllaços entre aquestes i l'obra correran a càrrec del Contractista, i no hauran d'interferir amb altres obres que s'estiguin realitzant en l'àrea.

El Contractista ve obligat a eliminar, a la seva costa, els materials de qualitat inferior a l'exigida que aparegui durant els treballs d'explotació de la pedrera.

Seràn a costa del Contractista, sense que per això pugui reclamar cap indemnització, els danys que es puguin ocasionar amb motiu de les preses de mostres, extracció, preparació, transport i dipòsit dels materials.

El Contractista, sota la seva responsabilitat, queda obligat a complir totes les disposicions de caràcter social contingudes en la Reglament Nacional del Treball per a la Indústria de la Construcció i Obres Públiques de 3 d'Abril de 1964 i altres dictades que siguin aplicables sobre el règim de treball o que en endavant es dictin.

2.47. ASSEGURANÇA A SUBSCRIURE PEL CONTRACTISTA

El Contractista quedarà obligat, després de la comprovació del replanteig i abans del començament de l'obra, a facilitar a la Direcció d'obra, la documentació que acrediti haver subscrit una pòlissa d'assegurança que cobreixi la responsabilitat civil d'ell mateix, dels tècnics i personal que estiguin al seu càrrec, dels facultatius de la Direcció i del personal encarregat de la vigilància de l'obra, per danys a tercers o qualsevol eventualitat que succeeixi durant els treballs d'execució de l'obra.

A més de l'assegurança de responsabilitat civil el Contractista establirà una pòlissa d'assegurança amb una companyia legalment establerta a Espanya que cobrirà, almenys, els riscos sobre els equips i maquinària que estiguin adscrits a l'obra i sobre els quals hagin estat abonades les quantitats a compte.

El Contractista serà el responsable de qualsevol dany a tercers que es produeixi a conseqüència de l'obra, en persones, béns o al seu propi personal.

A efectes d'assegurança, seran excloents d'aquest article els conceptes que quedin contemplats al corresponent capítol del Plec de Condicions Generals per a la contractació de l'obra.

2.48. CONTROLS D'OBRA COMPLEMENTARIS

Seràn per compte del Contractista les despeses que es produeixen amb motiu dels controls complementaris a efectuar a les obres incloent el personal necessari per al maneig i control de les bàscules.

El Director d'obra podrà nomenar el personal que cregui convenient per realitzar les tasques de control que poguessin produir-se i que fossin complementàries a les incloses dins de la normal inspecció de les obres, llevat de l'especificat a l'article corresponent d'aquest plec.

El Contractista no podrà refusar al personal nomenats qui, al contrari, tindran a tota hora lliure accés a qualsevol part de l'obra, així com als tallers, fàbriques, pedreres, laboratoris i altres llocs d'on s'extreguin, fabriquin o controlin materials o unitats d'aquesta obra.

Seràn abonades pel Contractista les remracions inherents a la contractació temporal en treballs complementaris de control d'obra.

Totes les despeses anteriors seran controlades per la Direcció d'obra i se suposen inclosos en els preus ofertats, amb el límit del zero coma cinc per cent (0,5%) del pressupost d'adjudicació exclòs IVA, sense que el Contractista pugui aplicar a les remracions cap percentatge de costos indirectes, despeses generals, benefici industrial o IVA.

2.49. SOTS-CONTRACTISTES O EMPRESES I TREBALLADORS A PREU FET

Es complirà amb allò expressat a la LCSP. El contractista podrà concertar amb tercers la realització parcial de la prestació, llevat que el contracte o els plecs disposin el contrari o que per la seva naturalesa i condicions es dedueixi que aquell ha de ser executat directament per l'adjudicatari.

La celebració dels subcontractes estarà sotmesa al compliment dels següents requisits:

- Si així es preveu en els plecs o a l'anunci de licitació, els licitadors hauran d'indicar en l'oferta la part del contracte que tinguin previst subcontractar, assenyalant el seu import, i el nom o el perfil empresarial, definit per referència a les condicions de solvència professional o tècnica, dels subcontractistes a qui es vagi a encomanar la seva realització.
- En tot cas, l'adjudicatari haurà de comunicar anticipadament i per escrit a la Propietat la intenció de celebrar els subcontractes, assenyalant la part de la prestació que es pretén subcontractar i la identitat del subcontractista, i justificant prou l'aptitud d'aquest per executar-la per referència als elements tècnics i humans de qui disposa i a la seva experiència. En el cas que el subcontractista tingués la classificació adequada per realitzar la part del contracte objecte de la subcontractació, la comunicació d'aquesta circumstància eximirà el contractista de la necessitat

de justificar l'aptitud d'aquell. L'acreditació de l'aptitud del subcontractista podrà realitzar-se immediatament després de la celebració del subcontracte si aquesta és necessària per atendre una situació d'emergència o que exigeixi l'adopció de mesures urgents i així es justifica prou.

- Si els plecs o l'anunci de licitació haguessin imposat als licitadors l'obligació de comunicar les circumstàncies assenyalades en la lletra a), els subcontractes que no s'ajustin a l'indicat en l'oferta, per celebrar-se amb empresaris diferents dels indicats nominativament en la mateixa o per referir-se a parts de la prestació diferents de les assenyalades en ella, no podran celebrar-se fins i tot que transcorrin vint dies des que s'hagués cursat la notificació i aportat les justificacions a què es refereix la lletra b), llevat de que anteriorment haguessin estat autoritzats expressament, sempre que la Propietat no hagués notificat dins d'aquest termini la seva oposició als mateixos. Aquest règim serà igualment aplicable si els subcontractistes haguessin estat identificats en l'oferta mitjançant la descripció del seu perfil professional. Sota la responsabilitat del contractista, els subcontractes podran concloure's sense necessitat de deixar transcórrer el termini de vint dies si la seva celebració és necessària per atendre una situació d'emergència o que exigeixi l'adopció de mesures urgents i així es justifica prou.
- Als contractes de caràcter secret o reservat, o en aquells l'execució dels quals hagi d'anar acompanyada de mesures de seguretat especials d'acord amb disposicions legals o reglamentàries o quan ho exigeixi la protecció dels interessos essencials de la seguretat de l'Estat, la subcontractació requerirà sempre autorització expressa de l'òrgan de contractació.
- Les prestacions parcials que l'adjudicatari subcontracti amb tercers no podran excedir del percentatge que es fixi en el plec de clàusules administratives particulars. En el supòsit que no figuri al plec un límit especial, el contractista podrà subcontractar fins un percentatge que no excedeixi del 60 per cent de l'import d'adjudicació. Per al còmput d'aquest percentatge màxim, no es tindran en compte els subcontractes conclous amb empreses vinculades al contractista principal, entenent-se per tals les que es trobin en alguns dels supòsits previstos a l'article 42 del Codi de Comerç.

La infracció de les condicions establertes en l'apartat anterior per procedir a la subcontractació, així com la falta d'acreditació de l'aptitud del subcontractista o de les circumstàncies determinants de la situació d'emergència o de les quals fan urgent la subcontractació, podrà donar lloc, en tot cas, a la imposició al contractista d'una penalitat de fins i tot un 50 per cent de l'import del subcontracte. Els subcontractistes quedaran obligats només davant del contractista principal que assumirà, per tant, la total responsabilitat de l'execució del contracte davant la Propietat, amb arranament estricta als plecs de clàusules administratives particulars i als termes del contracte.

- El coneixement que tingui la Propietat dels subcontractes celebrats en virtut de les comunicacions a què es refereixen les lletres b) i c) de l'apartat 1 d'aquest article, o l'autorització que atorgui en el supòsit previst en la lletra d) de l'esmentat apartat, no alteraran la responsabilitat exclusiva del contractista principal.
- En cap cas no podrà concertar-se pel contractista l'execució parcial del contracte amb persones inhabilitades per contractar d'acord amb l'ordenació jurídica o compreses en algun dels supòsits de l'article 49.
- El contractista haurà d'informar els representants dels treballadors de la subcontractació, d'acord amb la legislació laboral.

Els òrgans de contractació podran imposar al contractista, advertint-lo a l'anunci o als plecs, la subcontractació amb tercers no vinculats al mateix, de determinades parts de la prestació que no excedeixin en el seu conjunt del 30 per cent de l'import del pressupost del contracte, quan gaudeixin d'una substantivitat pròpia dins del conjunt que les faci susceptibles d'execució separada, per haver de ser realitzades per empreses que comptin amb una determinada habilitació professional o poder atribuir-se la seva realització a empreses amb una classificació adequada per realitzar-la.

2.49.1. PAGAMENT A SOTS-CONTRACTISTES I SUBMINISTRADORS

El contractista s'ha d'obligar a abonar als subcontractistes o a subministradors el preu pactat en els terminis i condicions que s'indiquen a continuació.

Els terminis fixats no podran ser més desfavorables que els previstos a la LCSP, i es computaran des de la data d'aprovació pel contractista principal de la factura emesa pel subcontractista o el subministrador, amb indicació de la seva data i del període a què correspongui.

L'aprovació o conformitat s'haurà d'atorgar en un termini màxim de trenta dies des de la presentació de la factura. Dins del mateix termini s'hauran de formular, en el seu cas, els motius de disconformitat a la mateixa.

El contractista haurà d'abonar les factures en el termini fixat de conformitat amb el previst en l'apartat 2. En cas de demora en el pagament, el subcontractista o el subministrador tindrà dret al cobrament dels interessos de demora i la indemnització pels costos de cobrament en els termes previstos a la LCSP.

El contractista podrà pactar amb els subministradors i subcontractistes terminis de pagament superiors als establerts al present article sempre que l'esmentat pacte no constitueixi una clàusula abusiva d'acord amb els criteris establerts en la Llei 30/2007, de 30 d'octubre, i que el pagament s'instrumenti mitjançant un document negociable que porti aparellada l'acció canviària, les despeses de la qual de descompte o negociació corrin en la seva integritat de compte del contractista. Addicionalment, el subministrador o subcontractista podrà exigir que el pagament es garanteixi mitjançant aval.

2.50. PROPIETAT INDUSTRIAL I COMERCIAL

Serà i aplicació allò indicat al PCAG.

El Contractista es farà responsable de tota classe de reivindicacions que es refereixin a subministraments de materials, procediments i medis utilitzats per a l'execució de les obres i que procedeixen de titulars de patents, llicències, plànols, models, o marques de fàbrica o de comerç. En el cas que sigui necessari, correspon al Contractista obtenir les llicències o autoritzacions precises i suportar la càrrega dels drets i indemnitzacions corresponents.

En casos d'accions de tercers, titulars de llicències, autoritzacions, plànols, models, marques de fàbrica o de comerç utilitzats pel Contractista, es farà càrrec de les esmentades accions i de les conseqüències que de les mateixes es derivin.

2.51. OBLIGACIONS DE CARÀCTER SOCIAL I LEGISLACIÓ LABORAL

Serà d'aplicació la normativa sectorial.

El Contractista com a únic responsable de la realització de les obres, es compromet al compliment a la seva costa i risc de totes les obligacions que es derivin del seu caràcter legal de patró respecte a les disposicions de tipus laboral vigent o que es puguin dictar durant l'execució de les obres.

La Direcció d'obra podrà exigir del Contractista a tota hora, la justificació que es troba en regla en el compliment del que concerneix a l'aplicació de la legislació laboral i de seguretat social dels treballadors ocupats en l'execució de les obres.

El Contractista ve obligat al compliment de quantes disposicions siguin vigents o es dictin, durant l'execució dels treballs, sobre matèria laboral.

Serán de càrrec del Contractista les despeses d'establiment i funcionament de les atencions socials que es requereixin a l'obra.

2.52. OBRES NO PREVISTES

S'entendran per obres no previstes aquelles que no han estat objecte de descripció al projecte executiu i l'import de les quals no estigui recollit al Pressupost.

En principi, aquestes obres se subjectaran a les condicions d'aquest Plec, no obstant si per la seva naturalesa especial fos necessari la introducció d'algun preu que no figuri a aquest Projecte o condicions que no estiguin previstes a aquest Plec, es justificaran al Plec de condicions i Quadre de preus que s'hauran d'acompanyar al projecte que es redacti.

En cas d'executar obres sense prèvia redacció d'un nou projecte i de que es presentin unitats no incloses als Quadres de preus del Projecte es fixaran contradictòriament, d'acord amb l'indicat a l'apartat anteriorment, establint el Plec de condicions que regirà l'execució de les obres.

2.53. CONTROL DE QUALITAT

La Direcció d'Obra té facultat de realitzar els reconeixements, comprovacions i assaigs que cregui adients en qualsevol moment, havent el Contractista d'oferir-li assistència humana i material necessari per això. Les despeses de l'assistència no seran d'abonament especial.

Quan el Contractista executés obres que resultessin defectuoses en geometria i/o qualitat, segons els materials o mètodes de treball utilitzats, la Direcció d'Obra apreciarà la possibilitat o no de corregir-les i en funció d'això disposarà:

- Les mesures a adoptar per a procedir a la correcció de les corregibles, dins del termini que s'assenyali.
- Les incorregibles, on la separació entre característiques obtingudes i especificades no comprometi la funcionalitat ni la capacitat de servei, seran tractades a elecció de l'Administració, com a incorregibles en que quedi compromesa la seva funcionalitat i capacitat de servei, o acceptades previ acord amb el Contractista, amb una penalització econòmica.
- Les incorregibles en que quedin compromeses la funcionalitat i la capacitat de servei, seran enderrocades i reconstruïdes a càrrec del Contractista, dins del termini que s'assenyali.

Totes aquestes obres no seran d'abonament fins a trobar-se en les condicions especificades, i en cas de no ser reconstruïdes en el termini concedit, l'Agència Catalana de l'Aigua podrà encarregar el seu arrelament a tercers, per compte del Contractista.

La Direcció d'Obra podrà, durant el curs de les obres o prèviament a la recepció provisional d'aquestes, realitzar quantes proves cregui adients per a comprovar el compliment de condicions i l'adequat comportament de l'obra executada.

Aquestes proves es realitzaran sempre en presència del Contractista que, per la seva part, està obligat a donar quantes facilitats es necessitin per a la seva correcta realització i a posar a disposició els mitjans auxiliars i personal que faci falta a tal objecte.

De les proves que es realitzin s'aixecarà Acta que es tindrà present per a la recepció de l'obra.

El personal que s'ocupa de l'execució de l'obra, podrà ser recusat per la Direcció d'Obra sense dret a cap indemnització per al Contractista.

La Direcció d'Obra demanarà als laboratoris homologats pressupostos sobre control de qualitat de les unitats d'obra, segons esquema aprovat pel Director de les obres, escollint el que sigui més adequat a les condicions de l'obra.

L'import, fins l'1,5 % del Pressupost de l'Execució Material serà a càrrec del Contractista. La resta, si hi fos, serà abonat pel Promotor.

El laboratori encarregat del control d'obra realitzarà tots els assaigs del programa, prèvia sol·licitud de la Direcció Facultativa de les obres, d'acord amb el següent esquema de funcionament:

A criteri de la Direcció Facultativa es podrà ampliar o reduir el nombre de controls que s'abonaran, sempre a partir dels preus unitaris acceptats.

Els resultats de cada assaig es comunicaran simultàniament a la Direcció de les Obres i a l'Empresa Constructora. En cas de resultar negatius, s'anticiparà la comunicació telefònicament, a fi de poder emprendre les mesures necessàries amb urgència.

2.54. ASSAIGS DELS MATERIALS

En aquest projecte hi ha un pressupost per la realització d'assaigs. Seran a càrrec de l'adjudicatari la resta dels assaigs de control de qualitat aprovats per la DF, amb un límit de l'1% (ú per cent) de l'import de les obres. Aquest límit es pot augmentar per part de l'adjudicatari segons s'indiqui explícitament a l'oferta d'aquest. En aquest límit no s'inclou l'import dels assaigs que per sortir defectuosos es tinguin que repetir una vegada subsanada l'anomalia.

3. MATERIALS BÀSICS

3.1. ASPECTES GENERALS

En aquest capítol s'especifiquen les propietats i característiques que han de tenir els materials que hauran de ser utilitzats en l'obra. En el cas que algun material o característica no hagués estat prou definit, haurà de suposar-se que és el de millor qualitat que existeix al mercat dins la seva classe i que haurà de complir la normativa tècnica vigent. En qualsevol cas, hauran de ser reconeguts pel Director d'Obra, que podrà rebutjar-los si no reuneixen, al seu parer, les condicions exigibles per a assolir l'objectiu al qual es dediquin, sense que el Contractista tingui dret a una reclamació.

Quan la Direcció d'Obra rebutgi qualsevol partida de material per no reunir les condicions exigides en aquest Plec, el Contractista haurà retirar-lo de l'obra en un termini de deu dies (10d), a comptar de la data que se li comunicui. Si no ho fa en aquest termini la Direcció d'Obra podrà disposar la retirada per ofici i a compte i risc del Contractista.

Aquests materials tindran les dimensions i les característiques que marquin els Documents del Projecte o que indiqui el Director d'Obra.

El Contractista proposarà a l'aprovació de la Direcció d'Obra, amb suficient antelació, les procedències dels materials que es proposi utilitzar i presentarà marques i mostres dels materials a aprovar, juntament amb els certificats dels assaigs i anàlisis que la Direcció d'Obra cregui necessaris, fet en els laboratoris i tallers que la Direcció d'Obra li indiqui. Les mostres i certificats es guardaran per a la comprovació posterior si fos necessari.

La fixació de la procedència dels materials o el seu canvi autoritzat no seran en cap cas motiu de variació dels preus oferts ni del termini de l'obra.

En cas de no haver-se definit, per culpa del Contractista, dins el termini d'un (1) mes, la procedència d'algun material, la Direcció d'Obra podrà fiar-la sense que el Contractista tingui dret a reclamació dels preus oferts i podent incórrer en penalitats per retard en l'incompliment dels terminis.

No obstant això, tots els exàmens més amunt previstos no suposen la recepció dels materials i per tant la responsabilitat del Contractista no cessarà fins que no es rebien les obres on s'hagin utilitzat. El Director d'Obra pot fer retirar, a càrrec del Contractista, aquells materials que presentin defectes no observats anteriorment, encara que estiguin col·locats.

Totes les despeses per a les proves, assajos, anàlisis i altres operacions per al reconeixement dels materials aniran per compte del Contractista fins al límit que fixi el Plec de Clàusules Administratives Particulars de l'obra.

En cap cas es podran acaparar ni utilitzar en les obres materials, la procedència no hagi estat aprovada prèviament pel Director d'Obra. La recollida dels materials a peu d'obra no implica l'admissió definitiva mentre no ho autoritzi la Direcció d'Obra. Els materials que es rebutgin seran immediatament retirats de l'obra.

La utilització de qualsevol material requerirà un preavís de quinze dies (15d) una vegada que la documentació hagi estat aprovada per la Direcció d'Obra.

L'aprovació dels materials per part del Director d'Obra no reduirà en cap cas la responsabilitat del Contractista ni per la qualitat dels materials ni pel volum o ritme de subministrament que sigui necessari en l'obra.

3.2. MATERIALS BÀSICS

3.2.1. LÍQUIDS

3.2.1.1. NEUTRES

0.- ELEMENTS QUE CONTEMPLA EL PLEC
B0111000.

1.- DEFINICIÓ I CARACTERÍSTIQUES DELS ELEMENTS

Aigües utilitzades per algun dels usos següents:

- Confecció de formigó
- Confecció de morter
- Confecció de pasta de guix
- Reg de plantacions
- Conglomerats de grava-ciment, terra-ciment, grava-emulsió, etc.
- Humectació de bases o subbases
- Humectació de peces ceràmiques, de ciment, etc.

CARACTERÍSTIQUES GENERALS:

Poden ser utilitzades les aigües potables i les sancionades com a acceptables per la pràctica.



PLEC DE CONDICIONS

Es poden utilitzar aigües de mar o salines anàlogues per a la confecció o curat de formigons sense armadura. Per a la confecció de formigó armat o pretesat es prohibeix l'ús d'aquestes aigües, tret del cas que es facin estudis especials.

Es podrà utilitzar aigua reciclada provinent del rentat dels camions formigonera a la pròpia central de formigó, sempre que compleixi les especificacions anteriors i la seva densitat sigui $\leq 1,3$ g/m³ i la densitat total sigui $\leq 1,1$ g/cm

L'aigua a utilitzar tant en el curat com en la pastada del formigó, no ha de contenir cap substància perjudicial en quantitats que puguin afectar a les propietats del formigó o a la protecció de l'armat.

Si ha d'utilitzar-se per a la confecció o el curat de formigó o de morters i no hi ha antecedents de la seva utilització o aquesta presenta algun dubte s'haurà de verificar que compleix totes aquestes característiques:

- Exponent d'hidrogen pH (UNE 83952): ≥ 5
 - Total de substàncies dissoltes (UNE 83957): ≤ 15 g/l (15.000 ppm)
 - Sulfats, expressats en SO₄- (UNE 83956)
 - Ciment tipus SR: ≤ 5 g/l (5.000 ppm)
 - Altres tipus de ciment: ≤ 1 g/l (1.000 ppm)
 - Ió clor, expressat en Cl- (UNE 7178)
 - Aigua per a formigó armat: ≤ 3 g/l (3.000 ppm)
 - Aigua per a formigó pretesat: ≤ 1 g/l (1.000 ppm)
 - Aigua per a formigó en massa amb armadura de fissuració: ≤ 3 g/l (3.000 ppm)
 - Hidrats de carboni (UNE 7132): 0
 - Substàncies orgàniques solubles en èter (UNE 7235): ≤ 15 g/l (15.000 ppm)
- Ió clor total aportat per components d'un formigó no pot superar:

- Pretensat: $\leq 0,2\%$ pes de ciment
- Armat: $\leq 0,4\%$ pes de ciment
- En massa amb armadura de fissuració: $\leq 0,4\%$ pes de ciment

2.- CONDICIONS DE SUBMINISTRAMENT I EMMAGATZEMATGE

Subministrament i emmagatzematge: De manera que no s'alterin les seves condicions.

3.- UNITAT I CRITERIS D'AMIDAMENT

Unitat d'amidament: la indicada a la descripció de l'element

Criteri d'amidament: quantitat necessària subministrada a l'obra

4.- NORMATIVA DE COMPLIMENT OBLIGATORI

Real Decreto 1247/2008, de 18 de julio, por el que se aprueba la Instrucción de Hormigón Estructural (EHE-08).

5.- CONDICIONS DE CONTROL DE RECEPCIÓ

OPERACIONS DE CONTROL:

Abans de l'inici de l'obra i si no es tenen antecedents de l'aigua que es vol utilitzar, o es tenen dubtes, s'ha d'analitzar l'aigua per determinar:

- Exponent d'hidrogen pH (UNE 83952)
- Contingut de substàncies dissoltes (UNE 83957)
- Contingut de sulfats, expressats en SO₄ (UNE 83956)
- Contingut en ió clor Cl- (UNE 7178)
- Contingut d'hidrats de carboni (UNE 7132)
- Contingut de substàncies orgàniques solubles en èter (UNE 7235)

En cas d'utilitzar aigua potable de la xarxa de subministrament, no serà obligatori realitzar els assajos anteriors.

En altres casos, la DF o el Responsable de la recepció en el cas de centrals de formigó preparat o de prefabricats, s'ha de disposar la realització dels assajos en laboratoris contemplats en l'apartat 78.2.2.1 de l'EHE, per tal de comprovar el compliment de les especificacions de l'article 27 de l'EHE.

CRITERIS DE PRESA DE MOSTRES:

Els controls s'han de realitzar segons les instruccions de la DF i la norma EHE, realitzant-se la presa de mostres segons la UNE 83951.

INTERPRETACIÓ DE RESULTATS I ACTUACIONS EN CAS D'INCOMPLIMENT:

No s'ha d'acceptar l'aigua que no compleixi les especificacions, ni per a l'amasat ni per al curat.

3.2.1. GRANULATS

3.2.1.1. SORRES

0.- ELEMENTS QUE CONTEMPLA EL PLEC
B0310500, B0310020, B0311010.

1.- DEFINICIÓ I CARACTERÍSTIQUES DELS ELEMENTS

Sorra procedent de roques calcàries, roques granítiques, marbres blancs i durs, o sorra procedent del reciclatge de residus de la construcció i demolició en una planta legalment autoritzada per al tractament d'aquest tipus de residu.

S'han considerat els tipus següents:

- Sorra de marbre blanc
- Sorra per a confecció de formigons, d'origen:
 - De pedra calcària
 - De pedra granítica
- Sorra per a confecció de morters
- Sorra per a rebert de rases amb canonades
- Sorres procedents de reciclatge de residus de la construcció i demolicions

CARACTERÍSTIQUES GENERALS:

El contractista ha de sotmetre a l'aprovació de la DF les pedreres o dipòsits d'on s'han d'obtenir els àrids, aportant tots els elements justificatius que cregués convinguts o que li fossin requerits pel Director d'Obra, entre d'altres:

- Classificació geològica.
- Estudi de morfologia.
- Aplicacions anteriors.

La DF ha de poder refusar totes aquelles procedències que, al seu criteri, obligarien a un control massa freqüent dels materials que se n'extraguessin.

Els grànuls han de tenir forma arrodonada o polièdrica.

La composició granulomètrica ha de ser l'adequada al seu ús, o si no consta, la que estableixi explícitament la DF.

No ha de tenir margues o altres materials estranys.

Contingut de pirites o d'altres sulfurs oxidables: 0%

Contingut de matèria orgànica (UNE-EN 1744-1): Color més clar que el patró

Contingut de terrossos d'argila (UNE 7133): $\leq 1\%$ en pes

Els àrids no han de ser reactius amb el ciment. No s'utilitzaran àrids procedents de roques toves, friables, poroses, etc., ni els que continguin nòduls de guix, compostos ferrosos, sulfurs oxidables, etc, en quantitats superiors a les contemplades a l'EHE

Els àrids reciclats hauran de complir amb les especificacions de l'article 28 de l'EHE. A més, els que provinquin de formigons estructurals sans, o de resistència elevada, han de ser adequats per a la fabricació de formigó reciclat estructural, complint una sèrie de requisits:

- Dimensió mínima permesa = 4 mm
- Terrossos d'argila per a un formigó amb menys del 20% d'àrid reciclat: $\leq 0,6\%$
- Terrossos d'argila per a un formigó amb 100% d'àrid reciclat: $\leq 0,25\%$
- Absorció d'aigua per a un formigó amb menys del 20% d'àrid reciclat: $\leq 7\%$
- Absorció d'aigua per a un formigó amb més del 20% d'àrid reciclat: $\leq 5\%$
- Coeficient de Los Angeles: ≤ 40
- Continguts màxims d'impureses:
 - Material ceràmic: $\leq 5\%$ del pes
 - Partícules lleugeres: $\leq 1\%$ del pes
 - Asfalt: $\leq 1\%$ del pes
 - Altres: $\leq 1,0\%$ del pes

En els valors de les especificacions no citades, es mantenen els establerts en l'article 28 de l'EHE.

SORRA DE MARBRE BLANC:

Barreja amb granulats blancs diferents del marbre: 0%

SORRA PER A LA CONFECIÓ DE FORMIGONS:

Es denomina sorra a la barreja de les diferents fraccions d'àrid fi que s'utilitzen per a la confecció del formigó

Designació: d/D - IL - N

d/D: Fracció granulomètrica, d tamany mínim i D tamany màxim

IL: Presentació, R rodat, T triturat (matxuqueig) i M barreja

N: Naturalesa de l'àrid (C, calcari; S, silici; G, granític; O, ofita; B, basalt; D, dolomític; Q, traquita; I, fonolita; V, varis; A, artificial i R, reciclat

Mida dels granuls (Tamís 4 UNE-EN 933-2): ≤ 4 mm

Material retintut pel tamís 0,063 (UNE-EN 933-2) i que sura en un líquid de pes específic 20 kN/m³ (UNE EN 1744-1): $\leq 0,5\%$ en pes

Compostos de sofre expressats en SO₃ i referits a granulat sec (UNE-EN 1744-1): $\leq 1\%$ en pes

Reactivitat potencial amb els àlcalis del ciment (UNE 146507-2)

Sulfats solubles en àcid, expressats en SO₃ i referits al granulat sec (UNE-EN 1744-1): $\leq 0,8\%$ en pes

Clorurs expressats en Cl- i referits al granulat sec (UNE-EN 1744-1):

- Formigó armat o en massa amb armadures de fissuració: $\leq 0,05\%$ en pes
- Formigó pretesat: $\leq 0,03\%$ en pes

Ió clor total aportat per components d'un formigó no pot superar:

- Pretensat: $\leq 0,2\%$ pes de ciment
- Armat: $\leq 0,4\%$ pes de ciment
- En massa amb armadura de fissuració: $\leq 0,4\%$ pes de ciment

Estabilitat (UNE-EN 1367-2):

- Pèrdua de pes amb sulfat sòdic: $\leq 10\%$
- Pèrdua de pes amb sulfat magnèsic: $\leq 15\%$

Pèrdua de pes amb sulfat magnèsic (UNE-EN 1367-2) quan el formigó estigui sotmès a una classe d'exposició H o F, i l'àrid fi tingui una absorció d'aigua $>1\%$: $\leq 15\%$

Coeficient de friabilitat (UNE 83115)

- Per formigons d'alta resistència: < 40
- Formigons en massa o armats amb Fck ≤ 30 N/mm²: < 50

Els àrids no han de presentar reactivitat potencial amb els àlcalis del formigó. Per a comprovar-ho, s'ha de realitzar en primer lloc un anàlisi petrogràfic, per a obtenir el tipus de reactivitat que, en el seu cas, puguin presentar. Si d'aquest estudi es dedueix la possibilitat de reactivitat àlcali sílice o àlcali silicat, s'ha de realitzar l'assaig descrit a l'UNE 146.508 EX. Si el tipus de reactivitat potencial és àlcali carbonat, s'ha de realitzar l'assaig descrit a l'UNE 146.507 EX Part 2.



PLEC DE CONDICIONS

La corba granulomètrica de l'àrid fi, ha d'estar compresa dins del fus següent:

Material retingut acumulat, en % en pes, en els tamisos							
Límits							
	4 mm	2 mm	1 mm	0,5 mm	0,25 mm	0,125 mm	0,063 mm
Superior	0	4	16	40	70	77	(1)
Inferior	15	38	60	82	94	100	100

(1) Aquest valor varia en funció del tipus i origen de l'àrid.

SORRA DE PEDRA GRANÍTICA PER A LA CONFECCIÓ DE FORMIGONS:

Contingut màxim de fins que passen pel tamís 0,063 mm (UNE-EN 933-1):

- Granulat gruixut:
- Qualsevol tipus: <= 1,5% en pes
- Granulat fi:
- Granulat arrodonit: <= 6% en pes
- Granulat de matxuqueig no calcarí per a obres sotmeses a exposició IIIa,b,c, IV o alguna classe específica d'exposició: <= 6% en pes
- Granulat de matxuqueig no calcarí per a obres sotmeses a exposició I,IIa,b o cap classe específica d'exposició: <= 10% en pes

Equivalent de sorra (EAV)(UNE-EN 933-8):

- Per a obres en ambients I, IIa,b o cap classe específica d'exposició: >= 70
- Resta de casos: >= 75

Absorció d'aigua (UNE-EN 1097-6): <= 5%

SORRA DE PEDRA CALCÀRIA PER A LA CONFECCIÓ DE FORMIGONS:

Contingut màxim de fins que passen pel tamís 0,063 mm (UNE-EN 933-1):

- Granulat gruixut:
- Qualsevol tipus: <= 1,5% en pes
- Granulat fi:
- Granulat arrodonit: <= 6% en pes
- Granulat de matxuqueig calcarí per a obres sotmeses a exposició IIIa,b,c,IV o alguna classe específica d'exposició: <= 10% en pes
- Granulat de matxuqueig calcarí per a obres sotmeses a exposició I,IIa,b o cap classe específica d'exposició: <= 16% en pes

Valor blau de metilè(UNE 83130):

- Per a obres sotmeses a exposició I,IIa,b o cap classe específica d'exposició: <= 0,6% en pes
- Resta de casos: <= 0,3% en pes

SORRA PER A LA CONFECCIÓ DE MORTERS:

La composició granulomètrica ha de quedar dintre dels límits següents:

Tamís	Percentatge en pes que passa	Condicions
mm	pel tamís	
5,00	A	A = 100
2,50	B	60 <= B <= 100
1,25	C	30 <= C <= 100
0,63	D	15 <= D <= 70
0,32	E	5 <= E <= 50
0,16	F	0 <= F <= 30
0,08	G	0 <= G <= 15
Altres condicions		C - D <= 50 D - E <= 50 C - E <= 70

Mida dels grànuls: <= 1/3 del gruix del junt

Contingut de matèries perjudicials: <= 2%

GRANULATS PROCEDENTS DE RECICLATGE DE RESIDUS DE LA CONSTRUCCIÓ I DEMOLICIONS:

El material ha de procedir d'una planta autoritzada legalment per al tractament de residus de la construcció.

El material no ha de ser susceptible de cap mena de meteorització o d'alteració física o química sota les condicions més desfavorables que presumiblement es puguin donar al lloc d'utilització.

No han de donar lloc, amb l'aigua, a dissolucions que puguin causar danys a estructures, capes de fermes, o contaminar el sòl o corrents d'aigua.

S'ha considerat que l'ús serà el rebler de rases amb canonades.

Per a qualsevol utilització diferent d'aquesta, es requereix l'acceptació expressa de la direcció facultativa i la justificació mitjançant els assaigs que pertoquin que es compleixen les condicions requerides per a l'ús al que es pretén destinar.

2.- CONDICIONS DE SUBMINISTRAMENT I EMMAGATZEMATGE

Subministrament i emmagatzematge: De manera que no s'alterin les seves condicions.

Cada remesa de sorra s'ha de descarregar en una zona ja preparada de sòl sec.

Les sorres de tipus diferents s'han d'emmagatzemar per separat.

Els àrids s'han d'emmagatzemar de tal manera que quedin protegits contra la contaminació, i evitant la seva possible segregació, sobretot durant el seu transport. Es recomana emmagatzemar-los sota cobert per evitar els canvis de temperatura del granulat, i en un terreny sec i net destinat a l'apilament dels

àrids. Les sorres d'altres tipus s'han d'emmagatzemar per separat.

3.- UNITAT I CRITERIS D'AMIDAMENT

Unitat d'amidament: la indicada a la descripció de l'element

Criteri d'amidament: quantitat necessària subministrada a l'obra

4.- NORMATIVA DE COMPLIMENT OBLIGATORI

SORRA PER A LA CONFECCIÓ DE FORMIGONS:

Real Decreto 1247/2008, de 18 de julio, por el que se aprueba la Instrucción de Hormigón Estructural (EHE-08).

SORRA PER A LA CONFECCIÓ DE MORTERS:

Real Decreto 1247/2008, de 18 de julio, por el que se aprueba la Instrucción de Hormigón Estructural (EHE-08).

UNE-EN 12620:2003 Áridos para hormigón.

Real Decreto 314/2006, de 17 de marzo, por el que se aprueba el Código Técnico de la Edificación Parte 2. Documento Básico de Seguridad estructural Fábrica DB-SE-F.

GRANULATS PROCEDENTS DE RECICLATGE DE RESIDUS DE LA CONSTRUCCIÓ I DEMOLICIONS:

Decret Legislatiu 1/2009, de 21 de juliol, pel qual s'aprova el Text refós de la Llei reguladora dels residus.

SORRES PER A ALTRES USOS:

No hi ha normativa de compliment obligatori.

5.- CONDICIONS DE CONTROL DE RECEPCIÓ

CONDICIONS DE MARCATGE I CONTROL DE LA DOCUMENTACIÓ:

L'entrega de granulat a l'obra ha d'anar acompanyada d'un full de subministrament proporcionat pel subministrador, en el que hi han de constar com a mínim les següents dades:

- Identificació del subministrador
- Número del certificat de marcatge CE o indicació d'autoconsum
- Número de sèrie de la fulla de subministrament
- Nom de la cantera
- Data del lliurament
- Nom del peticionari
- Designació de l'àrid segons l'article 28.2 de l'EHE
- Quantitat de granulat subministrat
- Identificació del lloc de subministrament

El fabricant ha de proporcionar la informació relativa a la granulometria i a les toleràncies de l'àrid subministrat.

El subministrador ha de posar a disposició de la DF en el cas que aquesta ho sol·liciti, la documentació següent, que acredita el marcatge CE, segons el sistema d'avaluació de conformitat aplicable, d'acord amb el que disposa l'apartat 7.2.1 del CTE:

- Productes per a carreteres i altres treballs d'obres públiques i edificació de Funcio: Aplicacions que exigeixen requisits de seguretat molt estrictes*.*
- Productes per a edificació, fabricació de productes de formigó prefabricat, carreteres i altres treballs d'obres públiques de Funcio: Aplicacions que exigeixen requisits de seguretat molt estrictes*.* Requisits que han de ser definits per lleis, reglaments i normes administratives nacionals de cada estat membre:
- Sistema 2+: Declaració de Prestacions
- Productes per a edificació, fabricació de productes de formigó prefabricat, carreteres i altres treballs d'obres públiques de Funcio: Aplicacions que no exigeixen requisits de seguretat molt estrictes*.* Requisits que han de ser definits per lleis, reglaments i normes administratives nacionals de cada estat membre,
- Productes per a carreteres i altres treballs d'obres públiques i edificació de Funcio: Aplicacions que no exigeixen requisits de seguretat molt estrictes*.*
- Requisits que han de ser definits per lleis, reglaments i normes administratives nacionals de cada estat membre:
- Sistema 4: Declaració de Prestacions

El símbol de marcatge de conformitat CE s'ha d'estampar d'acord amb la Directiva 93/68CE i ha d'estar visible sobre el producte o sobre etiqueta, embalatge o documentació comercial i ha d'anar acompanyat de la següent informació:

- Número d'identificació de l'organisme de certificació
- Nom o marca d'identificació i direcció del fabricant
- Les dues últimes xifres de l'any d'impressió del marcatge
- Referència a la norma (UNE-EN 12620)
- Descripció del producte (nom genèric, material, ús previst)
- Designació del producte
- Informació de les característiques essencials aplicables

A la documentació del marcatge haurà d'indicar:

- Nom del laboratori que ha realitzat els assaigs
- Data d'emissió del certificat
- Garantia de que el tractament estadístic és l'exigut en el marcatge
- Estudi de fins que justifiqui experimentalment el seu ús, en el cas que hi hagi àrids que no compleixen amb l'article 28.4.1.

L'àrid reciclat ha d'incloure en la seva documentació:

- Naturalesa del material
- Planta productora de l'àrid i empresa transportista de la runa
- Presència d'impureses
- Detalls de la seva procedència
- Altre informació que resulti rellevant

OPERACIONS DE CONTROL:

Els àrids han de disposar del marcatge CE, de tal manera que la comprovació de la seva idoneïtat per al seu ús es farà mitjançant un control documental del marcatge per tal de determinar el compliment de les especificacions del projecte i de l'article 28 de l'EHE.

En el cas d'àrids d'autoconsum, el Constructor o el Subministrador ha d'aportar un certificat d'assaig, de com a màxim tres mesos d'antiguitat, realitzat en un laboratori de control dels contemplats en l'article 78.2.2.1 de l'EHE, que verifiqui el compliment de les especificacions de l'àrid subministrat respecte l'article 28 de l'EHE.



La DF ha de poder valorar el nivell de garantia del distintiu, i en cas de no disposar de suficient informació, ha de poder determinar l'execució de comprovacions mitjançant assaigs.

La DF, a més, ha de valorar si realitzar una inspecció a la planta de fabricació, a poder ser, abans del subministra de l'àrid, per comprovar la idoneïtat per a la seva fabricació. En cas necessari, la DF ha de poder realitzar els assaigs següents per a verificar la conformitat de les especificacions:

- Matèria orgànica (UNE-EN 1744-1).
- Terrossos d'argila (UNE 7133).
- Material retintut pel garbell 0.063 UNE (UNE EN 933-2) i que sura en un líquid de pes específic 2 (UNE EN 1744-1).
- Compostos de sofre (SO3)- respecte al granulats sec (UNE-EN 1744-1).
- Sulfats solubles en àcid (UNE-EN 1744-1).
- Contingut d'Ió CL- (UNE-EN 1744-1).
- Assaig petrogràfic
- Reactivitat potencial amb els àlcalis del ciment (UNE 146-507 i UNE 146-508).
- Equivalent de sorra (UNE-EN 933-8).
- Absorció d'aigua (UNE-EN 1097-6).
- Assaig d'identificació per raigs X.
- Pèrdua de pes amb sulfat magnèsic (UNE-EN 1367-2)
- Assaig granulomètric (UNE-EN 933-2)
- Coeficient de friabilitat (UNE 83115)

Un cop s'hagi realitzat l'apilament, s'ha de realitzar una inspecció visual, i si es considera necessari, s'han de prendre mostres per realitzar els assaigs corresponents.

S'ha de poder acceptar la sorra que no compleixi amb els requisits sempre i quan mitjançant rentat, cribatge o mescla, assolixi les condicions exigides.

CRITERIS DE PRESA DE MOSTRES:

Els controls s'han de realitzar segons les instruccions de la DF i la norma EHE.

INTERPRETACIÓ DE RESULTATS I ACTUACIONS EN CAS D'INCOMPLIMENT:

No s'ha d'acceptar la sorra que no compleixi totes les especificacions indicades al plec de condicions. Si la granulometria no s'ajusta a la utilitzada per a l'establiment de les dosificacions aprovades, s'hauran de projectar i aprovar noves fórmules de treball.

No s'han d'utilitzar àrids fins els quals l'equivalent de sorra sigui inferior a:

- 70, en obres sotmeses a les classes I, IIa o IIb, i no sotmeses a cap classe específica d'exposició
- 75, en la resta de casos

En cas que les sorres procedents del matxuqueig de roques calcàries o de roques dolomítiques que no compleixin l'especificació de l'equivalent de sorra, s'han de poder acceptar si l'assaig del blau de metilè (UNE-EN 933-9) compleix el següent:

- Per a obres amb classe general d'exposició I, IIa o IIb (i sense classe específica): $\leq 0,6\%$ en pes
- Resta de casos: $\leq 0,3\%$ en pes

Si el valor del blau de metilè fos superior als valors anteriors, i es presentin dubtes de la presència d'argila en els fins, s'ha de poder realitzar un assaig de rajos X per a la seva detecció i identificació: s'ha de poder utilitzar l'àrid fi si les argiles són del tipus caolinita o illita, i si les propietats del formigó amb aquest àrid són les mateixes que les d'un que tingui els mateixos components però sense els fins.

S'han de poder utilitzar sorres rodades, o procedents de roques matxucades, o escòries siderúrgiques adequades, en la fabricació de formigó d'ús no estructural.

3.2.1.2. SAULONS

1.- DEFINICIÓ I CARACTERÍSTIQUES DELS ELEMENTS

Sorra procedent de roca granítica meteoritzada, obtinguda per excavació.

CARACTERÍSTIQUES GENERALS:

El tipus de material utilitzat ha de ser l'indicat a la DT o en el seu defecte el que determini la DF.

Els materials no han de ser susceptibles a meteorització o alteració física o química. Han de poder barrejar-se amb aigua sense donar lloc a dissolucions perjudicials per a l'estructura, per altres capes de ferm, o que puguin contaminar.

Durant l'extracció s'ha de retirar la capa vegetal. No ha de tenir argiles, margues o d'altres matèries estranyes.

La fracció que passa pel tamís 0,08 (UNE 7050) ha de ser inferior a 2/3, en pes, de la que passa pel tamís 0,40 (UNE 7050).

La composició granulomètrica ha de ser l'adequada al seu ús i ha de ser la que es defineix a la partida d'obra en què intervingui o, si no hi consta, la que estableixi explícitament la DF.

A la vegada, els grànuls han de tenir forma arrodonada o polièdrica, i han de ser nets, resistent i de granulometria uniforme.

Coeficient de desgast "Los Angeles" (NLT-149): < 50

Índex CBR (NLT-111): > 20

Contingut de matèria orgànica: Nul

Mida del granulats:

- Sauló garbellat: ≤ 50 mm
- Sauló no garbellat: $\leq 1/2$ gruix de la tongada

2.- CONDICIONS DE SUBMINISTRAMENT I EMMAGATZEMATGE

Subministrament i emmagatzematge: De manera que no s'alterin les seves condicions.

3.- UNITAT I CRITERIS D'AMIDAMENT

Unitat d'amidament: la indicada a la descripció de l'element

Criteri d'amidament: quantitat necessària subministrada a l'obra

4.- NORMATIVA DE COMPLIMENT OBLIGATORI

No hi ha normativa de compliment obligatori.

5.- CONDICIONS DE CONTROL DE RECEPCIÓ

OPERACIONS DE CONTROL:

Les tasques de control a realitzar són les següents:

Abans de començar l'obra, quan hagi canvi de procedència del material, o amb la freqüència indicada durant la seva execució, es realitzaran els següents assaigs d'identificació del material:

- Per a cada 1000 m3 o fracció diària i sobre 2 mostres:

- Assaig granulomètric (UNE EN 933-1),
- Assaig d'equivalent de sorra (UNE EN 933-8)
- I en el seu cas, assaig de blau de metilè (UNE EN 933-9)
- Per a cada 5000 m3, o 1 cop a la setmana si el volum executat és menor:
- Determinació dels límits d'Atterberg (UNE 103103 i UNE 103104)
- Assaig Próctor Modificat (UNE 103501)
- Humitat natural (UNE EN 1097-5)
- Per a cada 20000 m3 o 1 cop al mes si el volum executat és menor:
- Coeficient de desgast de "Los Angeles" (UNE-EN 1097-2)
- Assaig CBR (UNE 103502), cada 4500 m3 o cada setmana si el volum executat és menor.

El Director de les obres podrà reduir a la meitat la freqüència dels assaigs si considera que els materials són suficientment homogenis, o si en el control de recepció de la unitat acabada s'han aprovat 10 lots consecutius.

CRITERIS DE PRESA DE MOSTRES:

S'han de seguir les instruccions de la DF i els criteris de les normes de procediment indicades en cada assaig.

INTERPRETACIÓ DE RESULTATS I ACTUACIONS EN CAS D'INCOMPLIMENT:

Els resultats dels assaigs d'identificació han de complir estrictament les especificacions indicades, en cas contrari, no s'autoritzarà l'ús del material corresponent.

3.2.1.3. GRAVES

0.- ELEMENTS QUE CONTEMPLA EL PLEC

B0331Q10.

1.- DEFINICIÓ I CARACTERÍSTIQUES DELS ELEMENTS

Granulats utilitzats per a algun dels usos següents:

- Confecció de formigons
- Confecció de barreges grava-ciment per a paviments
- Material per a drenatges
- Material per a paviments

El seu origen pot ser:

- Granulats naturals, procedents d'un jaciment natural
- Granulats naturals, obtinguts per matxucament de roques naturals
- Granulats procedents d'escòries siderúrgiques refredades per aire
- Granulats procedents del reciclatge de residus de la construcció o demolicions, provinents d'una planta legalment autoritzada per al tractament d'aquests residus

Els granulats naturals poden ser:

- De pedra granítica
- De pedra calcària

Els granulats procedents del reciclatge d'enderrocs de la construcció que s'han considerat són els següents:

- Granulats reciclats provinents de construcció de maó
- Granulats reciclats provinents de formigó
- Granulats reciclats mixtes
- Granulats reciclats prioritàriament naturals

CARACTERÍSTIQUES GENERALS:

El contractista ha de sotmetre a l'aprovació de la DF les pedreres o dipòsits d'on s'han d'obtenir els àrids, aportant tots els elements justificatius que cregués convenients o que li fossin requerits pel Director d'Obra, entre d'altres:

- Classificació geològica.
- Estudi de morfologia.
- Aplicacions anteriors.

La DF ha de poder refusar totes aquelles procedències que, al seu criteri, obligarien a un control massa freqüent dels materials que se n'extraguessin.

CARACTERÍSTIQUES GENERALS DELS GRANULATS REICLATS

Els granulats procedents de reciclatge d'enderrocs no han de contenir en cap cas restes provinents de construccions amb patologies estructurals, com ara ciment aluminós, granulats amb sulfurs, sílice amorfa o corrosió de les armadures.

Els grànuls han de tenir forma arrodonada o polièdrica.

La composició granulomètrica ha de ser l'adequada al seu ús i ha de ser la que es defineix a la partida d'obra en què intervingui o, si no hi consta, la que estableixi explícitament la DF.

Han de ser nets, resistent i de granulometria uniforme.

No han de tenir pols, brutícia, argila, margues o d'altres matèries estranyes.

Diàmetre mínim: 98% retintut tamís 4 (UNE-EN 933-2)

Els àrids reciclats hauran de complir amb les especificacions de l'article 28 de l'EHE. A més, els que proveninguin de formigons estructurals sans, o de resistència elevada, han de ser adequats per a la fabricació de formigó reciclat estructural, complint una sèrie de requisits:

- Dimensió mínima permesa = 4 mm
- Terrossos d'argila per a un formigó amb menys del 20% d'àrid reciclat: $\leq 0,6\%$
- Terrossos d'argila per a un formigó amb 100% d'àrid reciclat: $\leq 0,25\%$
- Absorció d'aigua per a un formigó amb menys del 20% d'àrid reciclat: $\leq 7\%$
- Absorció d'aigua per a un formigó amb més del 20% d'àrid reciclat: $\leq 5\%$
- Coeficient de Los Ángeles: ≤ 40
- Continguts màxims d'impureses:
- Material ceràmic: $\leq 5\%$ del pes
- Partícules lleugeres: $\leq 1\%$ del pes
- Asfalt: $\leq 1\%$ del pes
- Altres: $\leq 1,0\%$ del pes

PLEC DE CONDICIONS

En els valors de les especificacions no citades, es mantenen els establerts en l'article 28 de l'EHE.

GRANULATS PROCEDENTS DE RECICLATGE DE RESIDUS DE LA CONSTRUCCIÓ I DEMOLICIONS:

El material ha de procedir d'una planta autoritzada legalment per al tractament de residus de la construcció.

El material no ha de ser susceptible de cap mena de meteorització o d'alteració física o química sota les condicions més desfavorables que presumiblement es puguin donar al lloc d'utilització.

No han de donar lloc, amb l'aigua, a dissolucions que puguin causar danys a estructures, capes de ferms, o contaminar el sòl o corrents d'aigua.

GRANULATS RECICLATS PROVENIENTS DE CONSTRUCCIÓ DE MAÓ:

El seu origen ha de ser construccions de maó, amb un contingut final de ceràmica superior al 10% en pes.

Contingut de maó + morters + formigons: >= 90% en pes

Contingut d'elements metàl·lics: Nul

Ús admissible: Reblerts per a drenatges i protecció de cobertes

GRANULATS RECICLATS PROVENIENTS DE FORMIGONS:

El seu origen ha de ser de construccions de formigó, sense barreja d'altres enderros.

Contingut de formigó: > 95%

Contingut d'elements metàl·lics: Nul

Ús admissible:

- Drenatges
- Formigons de resistència característica <= 20 N/mm² utilitzats en classes d'exposició I o Iib
- Protecció de cobertes
- Bases i subbases de paviments

GRANULATS RECICLATS MIXTES:

El seu origen ha de ser enderros de construccions de maó i formigó, amb una densitat dels elements massissos > 1600 kg/m³.

Contingut de ceràmica: <= 10% en pes

Contingut total de matxuca de formigó + maó + morter: >= 95% en pes

Contingut d'elements metàl·lics: Nul

Ús admissible:

- Drenatges
- Formigons en massa

GRANULATS RECICLATS PRIORITARIAMENT NATURALS:

Granulats obtinguts de pedrera amb incorporació d'un 20% de granulats reciclats provinents de formigó.

Ús admissible:

- Drenatges i formigons utilitzats en classes d'exposició I o Iib

S'han considerat les següents utilitzacions de les graves:

- Per a confecció de formigons
- Per a drens
- Per a paviments
- Per a confecció de mescles grava-ciment tipus GC-1 o GC-2

GRANULATS PROCEDENTS D'ESCORIES SIDERÚRGIQUES

Contingut de silicats inestables: Nul

Contingut de compostos fèrrics: Nul

GRAVA PER A LA CONFECCIÓ DE FORMIGONS:

Es denomina grava a la barreja de les diferents fraccions de grava gruixut que s'utilitzen per a la confecció del formigó

Designació: d/D - IL - N

d/D: Fracció granulomètrica, d tamany mínim i D tamany màxim

IL: Presentació, R rodats, T triturat (matxuqueig) i M barreja

N: Naturalesa de l'àrid (C, calçari; S, silici; G, granític; O, ofita; B, basalt; D, dolomític; Q, traquita; I, fonolita; V, varis; A, artificial i R, reciclat

La grandària màxima D d'un granulat gruixut (grava) utilitzat per a la confecció de formigó serà menor que les següents dimensions:

- 0,8 de la distància lliure horitzontal entre beines o armadures que formin grup, o entre un parament de la peça i una beina o armadura que formi un angle >45° (amb la direcció de formigonat)
- 1,25 de la distància entre un parament de la peça i una beina o armadura que formi un angle <=45° (amb la direcció de formigonat)
- 0,25 de la dimensió mínima de la peça que es formigona amb les excepcions següents:
- Lloses superiors de sostres, amb TMA < 0,4 del gruix mínim
- Peces d'execució molt curosa i elements en els que l'efecte de la paret de l'encofrat sigui reduït (sostres encofrats a una sola cara), amb TMA < 0,33 del gruix mínim

Quan el formigó passi entre vàries armadures, l'àrid gruixut serà el mínim valor entre el primer punt i el segon del paràgraf anterior.

Tot el granulat ha de ser d'una mida inferior al doble del límit més petit aplicable a cada cas.

Contingut de matèria orgànica (UNE-EN 1744-1): Color més clar que el patró

Fins que passen pel tamis 0,063 (UNE-EN 933-2):

- Per a graves calcàries i granítiques: <= 1,5% en pes
- Granulats, reciclats de formigó o prioritàriament naturals: < 3%
- Per a granulats reciclats mixtos: < 5%

L'índex de llenques per a un granulat gruixut segons UNE-EN 933-3: <= 35%

Material retingut pel tamis 0,063 (UNE-EN 933-2) i que sura en un líquid de pes específic 20 kN/m³ (UNE EN 1744-1):

- Granulats naturals <= 1% en pes

Compostos de sofre expressats en SO₃ i referits a granulat sec (UNE-EN 1744-1):

- Granulats naturals: <= 1% en pes
- Granulats d'escòries siderúrgiques: <= 2% en pes
- Granulats reciclats mixtos: <= 1% en pes
- Granulats amb sulfurs de ferro oxidables en forma de pirrotina: <= 0,1% en pes

- Altres granulats: <= 0,4% en pes

Sulfats solubles en àcids, expressats en SO₃ i referits a granulat sec (UNE-EN 1744-1):

- Granulats naturals: <= 0,8% en pes
- Granulats d'escòries siderúrgiques: <= 1% en pes

Clorurs expressats en Cl- i referits a granulat sec (UNE-EN 1744-1):

- Formigó armat o en massa amb armadura de fissuració: <= 0,05% en massa
- Formigó pretesat: <= 0,03% en massa

Ió clor total aportat per components d'un formigó no pot superar:

- Pretensat: <= 0,2% pes de ciment
- Armat: <= 0,4% pes de ciment
- En massa amb armadura de fissuració: <= 0,4% pes de ciment

Contingut de pirites o d'altres sulfurs: 0%

Contingut d'ió Cl-:

- Granulats reciclats mixtos: < 0,06%

El contingut de matèria orgànica que sura en un líquid de pes específic 2 segons la UNE-EN 1744-1(Apart.) 14.2 serà <= 1% per a granulats gruixuts.

Contingut de materials no petrís (roba, fusta, paper...):

- Granulats reciclats provinents de formigó o mixtos: < 0,5%
- Altres granulats: Nul

Contingut de restes d'asfalt:

- Granulat reciclat mixt o provinent de formigó: < 0,5%
- Altres granulats: Nul

Reactivitat:

- Àlcali-silici o àlcali-silicat (Mètode químic UNE 146-507-1 EX o Mètode accelerat UNE 146-508 EX): Nul-la
- Àlcali-carbonat (Mètode químic UNE 146-507-2): Nul-la

Estabilitat (UNE-EN 1367-2):

- Pèrdua de pes amb sulfat magnèsic: <= 18%

Resistència a la fragmentació segons UNE-EN 1097-2 (Assaig de los Ángeles):

- Granulats gruixuts naturals: <= 40

Absorció d'aigua:

- Granulats gruixuts naturals (UNE-EN 1097-6): < 5%
- Granulats reciclats provinents de formigó: < 10%
- Granulats reciclats mixtos: < 18%
- Granulats reciclats prioritàriament naturals: < 5%

Pèrdua de pes amb cinc cicle de sulfat de magnesi segons UNE-EN 1367-2:

- Granulats gruixuts naturals: <= 18%

Els àrids no han de presentar reactivitat potencial amb els àlcals del formigó. Per a comprovar-ho, s'ha de realitzar en primer lloc un anàlisi petrogràfic, per a obtenir el tipus de reactivitat que, en el seu cas, puguin presentar. Si d'aquest estudi es dedueix la possibilitat de reactivitat àlcali sílice o àlcali sílicat, s'ha de realitzar l'assaig descrit a l'UNE 146.508 EX. Si el tipus de reactivitat potencial és àlcali carbonat, s'ha de realitzar l'assaig descrit a l'UNE 146.507 EX Part 2.

Els àrids no han de ser reactius amb el ciment. No s'utilitzaran àrids procedents de roques toves, friables, poroses, etc., ni els que continguin nòduls de guix, compostos ferrosos, sulfurs oxidables, etc, en quantitats superiors a les contemplades a l'EHE

GRAVA PER A DRENATGES:

El granulat ha de ser procedent d'un jaciment natural, del matxuqueig de roques naturals, o del reciclatge d'enderros. No ha de presentar restes d'argila, margues o altres materials estranys.

La mida màxima dels grànuls ha de ser de 76 mm (tamis 80 UNE) i el garbellat ponderal acumulat pel tamis 0,08 UNE ha de ser <= 5%. La composició granulomètrica ha de ser fixada explícitament per la DF segons les característiques del terreny per drenar i del sistema de drenatge.

Plàsticitat: No plàstic

Coefficient de desgast (assaig "Los Ángeles" UNE-EN 1097-2): <= 40

Equivalent de sorra (UNE-EN 933-8): > 30

Condicions generals de filtratge:

- F₁₅/d₈₅: < 5
- F₁₅/d₁₅: < 5
- F₅₀/d₅₀: < 5

(F_x = grandària superior de la fracció x% en pes del material filtrant, dx = grandària superior de la proporció x% del terreny a drenar)

A més, el coeficient d'uniformitat del filtre ha de ser:

- F₆₀/F₁₀: <20

Condicions de la granulometria en funció del sistema previst d'evacuació de l'aigua:

- Per a tubs perforats: F₈₅/Diàmetre de l'orifici: > 1
- Per a tubs amb juntes obertes: F₈₅/ Obertura de la junta: > 1,2
- Per a tubs de formigó porós: F₈₅/d₁₅ de l'àrid del tub: > 0,2
- Si es drena per metxinals: F₈₅/ diàmetre del metxinal: > 1

Quan no sigui possible trobar un material granular d'aquestes condicions es faran filtres granulars compostos de vàries capes. La més gruixuda es col·locarà al costat del sistema d'evacuació. Aquesta complirà les condicions de filtre respecte a la següent i així successivament fins arribar al replè o al terreny natural. Es podrà recórrer a l'ús de filtres geotèxtils.

Quan el terreny natural estigui constituït per materials amb graves i boles a efectes del compliment de les condicions anteriors, s'atendrà únicament a la corba granulomètrica de la fracció del mateix inferior a 25 mm.

Si el terreny no és cohesiu i està compost per sorra fina i llms, el material drenant haurà de complir, a més de les condicions generals de filtre, la condició: F₁₅ > 1 mm.

Si el terreny natural és cohesiu, compacte i homogeni, sense restes de sorra o llms, les condicions de filtre 1 i 2 s'han de substituir per: 0,1 mm > F₁₅ > 0,4



PLEC DE CONDICIONS

mm

En els drens cecs, el material de la zona permeable central haurà de complir les següents condicions:

- Mida màxima de l'àrid: Entre 20 mm i 80 mm
- Coeficient d'uniformitat: F60/F10 < 4

Si s'utilitza granulats reciclats s'ha de comprovar que l'inflament (assaig CBR (NLT-111)) sigui inferior al 2% (UNE 103502).

2.- CONDICIONS DE SUBMINISTRAMENT I EMMAGATZEMATGE

CONDICIONS GENERALS:

Subministrament i emmagatzematge: De manera que no s'alterin les seves condicions.

Cada remesa de grava s'ha de descarregar en una zona ja preparada de sòl sec

Les graves de tipus diferents s'han d'emmagatzemar per separat

Els àrids s'emmagatzemaran de tal manera que quedin protegits contra la contaminació, i evitant la seva possible segregació, sobretot durant el seu transport.

Es recomana emmagatzemar-los sota cobert per evitar els canvis de temperatura del granulats.

3.- UNITAT I CRITERIS D'AMIDAMENT

Unitat d'amidament: la indicada a la descripció de l'element

Criteri d'amidament: quantitat necessària subministrada a l'obra

4.- NORMATIVA DE COMPLIMENT OBLIGATORI

GRAVA PER A LA CONFECCIÓ DE FORMIGONS:

Real Decreto 1247/2008, de 18 de julio, por el que se aprueba la Instrucción de Hormigón Estructural (EHE-08).

UNE-EN 12620:2003 Áridos para hormigón.

GRAVA PER A PAVIMENTS:

* Orden de 6 de febrero de 1976 por la que se aprueba el Pliego de prescripciones técnicas generales para obras de carreteras y puentes (PG 3/75)

GRAVA PER A DRENATGES:

Orden de 21 de junio de 1965 por la que se aprueba la Instrucción de la Dirección General de Carreteras 5.1.IC «Drenaje» que figura como anejo a esta Orden.

Orden de 14 de mayo de 1990 por la que se aprueba la Instrucción de carreteras 5.2-1C «Drenaje superficial».

5.- CONDICIONS DE CONTROL DE RECEPCIÓ

CONDICIONS DE MARCATGE I CONTROL DE LA DOCUMENTACIÓ:

L'entrega de granulats a l'obra ha d'anar acompanyada d'un full de subministrament proporcionat pel subministrador, en el que hi han de constar com a mínim les següents dades:

- Identificació del subministrador
- Número del certificat de marcatge CE o indicació d'autoconsum
- Número de sèrie de la fulla de subministrament
- Nom de la cantera o planta subministradora en cas de material reciclat
- Data del lliurament
- Nom del peticionari
- Designació de l'àrid segons l'article 28.2 de l'EHE
- Quantitat de granulats subministrats
- Identificació del lloc de subministrament

El fabricant ha de proporcionar la informació relativa a la granulometria i a les toleràncies de l'àrid subministrat.

El subministrador ha de posar a disposició de la DF en el cas que aquesta ho sol·liciti, la documentació següent, que acredita el marcatge CE, segons el sistema d'avaluació de conformitat aplicable, d'acord amb el que disposa l'apartat 7.2.1 del CTE:

- Productes per a carreteres i altres treballs d'obres públiques i edificació de Funcio: Aplicacions que exigeixen requisits de seguretat molt estrictes*. * Requisits que han de ser definits per lleis, reglaments i normes administratives nacionals de cada estat membre,

- Productes per a edificació, fabricació de productes de formigó prefabricat, carreteres i altres treballs d'obres públiques de Funcio: Aplicacions que exigeixen requisits de seguretat molt estrictes*. * Requisits que han de ser definits per lleis, reglaments i normes administratives nacionals de cada estat membre:

- Sistema 2+: Declaració de Prestacions

- Productes per a edificació, fabricació de productes de formigó prefabricat, carreteres i altres treballs d'obres públiques de Funcio: Aplicacions que no exigeixen requisits de seguretat molt estrictes*. * Requisits que han de ser definits per lleis, reglaments i normes administratives nacionals de cada estat membre,

- Productes per a carreteres i altres treballs d'obres públiques i edificació de Funcio: Aplicacions que no exigeixen requisits de seguretat molt estrictes*. * Requisits que han de ser definits per lleis, reglaments i normes administratives nacionals de cada estat membre:

- Sistema 4: Declaració de Prestacions

El símbol de marcatge de conformitat CE s'ha d'estampar d'acord amb la Directiva 93/68CE i ha d'estar visible sobre el producte o sobre etiqueta, embalatge o documentació comercial i ha d'anar acompanyat de la següent informació:

- Número d'identificació de l'organisme de certificació
- Nom o marca d'identificació i direcció del fabricant
- Les dues últimes xifres de l'any d'impressió del marcatge
- Referència a la norma (UNE-EN 12620)
- Descripció del producte (nom genèric, material, ús previst)
- Designació del producte
- Informació de les característiques essencials aplicables

A la documentació del marcatge s'haurà d'indicar:

- Nom del laboratori que ha realitzat els assajos
- Data d'emissió del certificat
- Garantia de que el tractament estadístic és l'exigut en el marcatge
- Estudi de fins que justifiqui experimentalment el seu ús, en el cas que hi hagi àrids que no compleixen amb l'article 28.4.1.

L'àrid reciclat ha d'incloure en la seva documentació:

- Naturalitat del material
- Planta productora de l'àrid i empresa transportista de la runa
- Presència d'impureses

- Detalls de la seva procedència
- Altre informació que resulti rellevant

El subministrador de granulats procedents de reciclatge, ha d'aportar la documentació que garanteixi el compliment de les especificacions establertes a la norma EHE-08, si el material s'ha d'utilitzar en la confecció de formigons.

OPERACIONS DE CONTROL:

Els àrids han de disposar del marcatge CE, de tal manera que la comprovació de la seva idoneïtat per al seu ús es farà mitjançant un control documental del marcatge per tal de determinar el compliment de les especificacions del projecte i de l'article 28 de l'EHE.

En el cas d'àrids d'autoconsum, el Constructor o el Subministrador ha d'aportar un certificat d'assaig, de com a màxim tres mesos d'antiguitat, realitzat en un laboratori de control dels contemplats en l'article 78.2.2.1 de l'EHE, que verifiqui el compliment de les especificacions de l'àrid subministrat respecte l'article 28 de l'EHE.

La DF ha de poder valorar el nivell de garantia del distintiu, i en cas de no disposar de suficient informació, ha de poder determinar l'execució de comprovacions mitjançant assaigs.

La DF, a més, ha de valorar si realitzar una inspecció a la planta de fabricació, a poder ser, abans del subministra de l'àrid, per comprovar la idoneïtat per a la seva fabricació. En cas necessari, la DF ha de poder realitzar els assaigs següents per a verificar la conformitat de les especificacions:

- Índex de llenques (UNE-EN 933-3).
- Terrossos d'argila (UNE 7133)
- Partícules toves (UNE 7134)
- Coeficient de forma (UNE EN 933-4)
- Material retintut pel garbell 0.063 UNE (UNE EN 933-2) i que sura en un líquid de pes específic 2 (UNE EN 1744-1).
- Compostos de sofre (SO3)- respecte al granulats sec (UNE-EN 1744-1).
- Contingut en ió clor Cl- (UNE-EN 1744-1)
- Assaig petrogràfic
- Reactivitat potencial amb els àlcalis del ciment (UNE 146-507 i UNE 146-508).
- Estabilitat, resistència a l'atac del sulfat magnèsic (UNE-EN 1367-2).
- Absorció d'aigua (UNE-EN 1097-6).
- Resistència al desgast Los Angeles (UNE-EN 1097-2).
- Assaig d'identificació per raigs X.
- Assaig granulomètric (UNE-EN 933-2)

OPERACIONS DE CONTROL EN GRAVA PER A DRENATGES:

Les tasques de control a realitzar són les següents:

- Inspecció visual del material i recepció del certificat de procedència i qualitat corresponent.
- Abans de començar el reblert, quan hagi canvi de procedència del material, o cada 2000 m3 durant la seva execució, es realitzaran els següents assaigs d'identificació del material:
- Assaig granulomètric del material filtrant (UNE EN 933-1)
- Assaig granulomètric del material adjacent (UNE 103101)
- Desgast de "Los Angeles" (UNE EN 1097-2)

S'ha de demanar un certificat de procedència del material, que en el cas d'àrids naturals ha de contenir:

- Classificació geològica
- Estudi de morfologia
- Aplicacions anteriors
- Assaigs d'identificació del material

CRITERIS DE PRESA DE MOSTRES:

Els controls s'han de realitzar segons les instruccions de la DF i la norma EHE.

CRITERIS DE PRESA DE MOSTRES EN GRAVA PER A DRENATGES:

S'han de seguir les instruccions de la DF i els criteris de les normes de procediment indicades en cada assaig.

INTERPRETACIÓ DE RESULTATS I ACTUACIONS EN CAS D'INCOMPLIMENT:

No s'acceptarà la grava que no compleixi totes les especificacions indicades al plec. Si la granulometria no s'ajusta a la utilitzada per a l'establiment de les dosificacions aprovades, s'hauran de projectar i aprovar noves fórmules de treball.

INTERPRETACIÓ DE RESULTATS I ACTUACIÓ EN CAS D'INCOMPLIMENT EN GRAVA PER A DRENATGES:

Els resultats dels assaigs d'identificació han de complir estrictament les especificacions indicades, en cas contrari, no s'ha d'autoritzar l'ús del material corresponent en l'execució del reblert.

3.2.1.4. TOT-U

0.- ELEMENTS QUE CONTEMPLA EL PLEC

B0372000.

1.- DEFINICIÓ I CARACTERÍSTIQUES DELS ELEMENTS

Material granular de granulometria contínua.

S'han considerat els tipus següents:

- Tot-u natural: format bàsicament per partícules no triturades procedents de graveres o dipòsits naturals, sòls naturals o una barreja de tots dos.
- Tot-u artificial: compost d'àrids procedents de la trituració, total o parcial, de pedra de cantera o de grava natural.
- Tot-u artificial procedent de materials granulats reciclats.

CARACTERÍSTIQUES GENERALS:

El tipus de material utilitzat ha de ser l'indicat a la DT o en el seu defecte el que determini la DF.

La composició granulomètrica ha de ser l'adequada al seu ús i ha de ser la que es defineix a la partida d'obra en què intervingui o, si no hi consta, la que estableixi explícitament la DF.

El granulats ha de tenir forma arrodonada o polièdrica, i ha de ser net, resistent i de granulometria uniforme.

No ha de ser susceptible de cap tipus de meteorització o alteració física o química apreciable sota les condicions possibles més desfavorables.

No ha de donar lloc, amb l'aigua, a dissolucions que puguin afectar a estructures, a d'altres capes de ferm, o contaminar el sòl o corrents d'aigua.

Els materials estaran exempts de tot tipus de matèries estranyes que puguin afectar la durabilitat de la capa on es col·loqui.

TOT-U PER A ÚS EN FERMS DE CARRETERES:

PLEC DE CONDICIONS

S'utilitzarà tot-u artificial compost d'àrids procedents de la trituració, total o parcial, de pedra de cantera o de grava natural.

Es podran utilitzar materials granulars reciclats, àrids reciclats de residus de construcció i demolició, àrids siderúrgics, subproductes i productes inerts de rebuig per a les categories de trànsit pesat T2 a T4, sempre que compleixin amb les prescripcions tècniques exigides a l'article 510 del PG3 vigent.

Composició química:

- Contingut ponderal en sofre total (S), segons UNE-EN 1744-1, en cas que el material estigui en contacte amb capes tractades amb ciment: < 0,5%
- A la resta: < 1%
- Contingut de sulfats solubles en aigua (SO₃), segons UNE-EN 1744-1, en cas d'àrids reciclats procedents de demolicions de formigó: < 0,7%

Proporció de partícules total i parcialment triturades de l'àrid gruixut, segons UNE-EN 933-5: ha de complir el fixat a la taula 510.1.a del PG3 vigent.

Proporció de partícules totalment arrodonides de l'àrid gruixut, segons UNE-EN 933-5: ha de complir el fixat a la taula 510.1.b del PG3 vigent.

Índex de llenques, segons UNE-EN 933-3: < 35

Coefficient de desgast "Los Angeles", segons UNE-EN 1097-2:

- Categoria de trànsit pesat T00 a T2:
- Àrids per a tot-u: < 30
- Materials reciclats procedents de ferms de carretera o àrids siderúrgics (ZAD20): < 35
- Categoria de trànsit pesat T3, T4 i vorals:
- Àrids per a tot-u: < 35
- Materials reciclats procedents de ferms de carretera o àrids siderúrgics (ZAD20): < 40

Contingut de fons de l'àrid gruixut que passa pel tamís 0,063 mm, segons UNE-EN 933-1: < 1% en massa

Equivalent de sorra (SE4)(Annex A de l'UNE-EN 933-8):

- Fracció 0/4 del material:
- T00 a T1: > 40
- T2 a T4 i vorals de T00 a T2: > 35
- Vorals de T3 i T4: > 30

Blau de metilè (Annex A de la UNE-EN 933-9) en cas d'incompliment de l'equivalent de sorra:

- Fracció 0/0,125 del material: < 10 g/kg i a més:
- T00 a T1: > 35
- T2 a T4 i vorals de T00 a T2: > 30
- Vorals de T3 i T4: > 25

Plasticitat:

- Categoria de trànsit pesat T00 a T4: No plàstic, segons UNE 103103 i UNE 103104
- Vorals sense pavimentar de les categories T32, T41 i T42:
- Índex de plasticitat, segons UNE 103103 i UNE 103104: < 10
- Límit líquid, segons UNE 103103: < 30

Granulometria, segons UNE-EN 933-1, estarà compresa entre els següents valors:

+-----+-----+-----+-----+-----+-----+	
Tamisatge ponderal acumulat (%)	
+-----+-----+-----+-----+-----+-----+	
Tamis UNE-EN	
+-----+-----+-----+-----+-----+-----+	
933-2 (mm)	ZA 0/32 ZA 0/20 ZAD 0/20
+-----+-----+-----+-----+-----+-----+	
40	100 -- --
32	88-100 100 100
20	65-90 75-100 65-100
12,5	52-76 60-86 47-78
8	40-63 45-73 30-58
4	26-45 31-45 14-37
2	15-32 20-40 0-15
0,500	7-21 9-24 0-6
0,250	4-16 5-18 0-4
0,063	0-9 0-9 0-2

La fracció retinguda pel tamís 0.063 mm, segons UNE-EN 933-2, ha de ser inferior a 2/3 a la fracció retinguda pel tamís 0,250 mm, segons UNE-EN 933-2.

Si el material procedeix de reciclatge de residus de construcció i demolició, haurà de complir:

- Pèrdua en l'assaig de sulfat de magnesi, segons UNE-EN 1367-2: < 18%

Si s'utilitza àrid siderúrgic d'acereries, haurà de complir:

- Expansivitat, segons UNE-EN 1744-1: < 5%
- Índex granulomètric d'envelliment segons NLT-361: < 1%
- Contingut de calç lliure, segons UNE-EN 1744-1: < 0,5%

Si s'utilitza àrid siderúrgic d'alt forn, haurà de complir:

- Desintegració per silicat bicàlcic o per ferro, segons UNE-EN 1744-1: Nul

Les característiques essencials del tot-u per a ús en capes estructurals de ferms, establertes a la taula ZA.1 de la norma UNE-EN 13242, compliran amb els valors declarats pel fabricant, assajats segons la norma corresponent, dins del límit de tolerància indicat, en el seu cas.

2.- CONDICIONS DE SUBMINISTRAMENT I EMMAGATZEMATGE

Subministrament i emmagatzematge: De manera que no s'alterin les seves condicions.

3.- UNITAT I CRITERIS D'AMIDAMENT

Unitat d'amidament: la indicada a la descripció de l'element

Criteri d'amidament: quantitat necessària subministrada a l'obra

4.- NORMATIVA DE COMPLIMENT OBLIGATORI

* Orden de 6 de febrer de 1976 por la que se aprueba el Pliego de prescripciones técnicas generales para obras de carreteras y puentes (PG 3/75)

* Orden FOM/2523/2014, de 12 de diciembre, por la que se actualizan determinados artículos del pliego de prescripciones técnicas generales para obras de

carreteras y puentes, relativos a materiales básicos, a firmes y pavimentos, y a señalización, balizamiento y sistemas de contención de vehículos.

TOT-U PER A ÚS EN FERMS DE CARRETERES:

Orden FOM/3460/2003, de 28 de noviembre, por lo que se aprueba la norma 6.1-IC Secciones del firme, de la Instrucción Técnica de Carreteras.

UNE-EN 13242:2003+A1:2008 Áridos para capas granulares y capas tratadas con conglomerados hidráulicos para uso en capas estructurales de firmes.

5.- CONDICIONS DE CONTROL DE RECEPCIÓ

CONDICIONS DE MARCATGE I CONTROL DE LA DOCUMENTACIÓ:

Per a ús en ferms de carreteres ha de disposar del marcatge CE, segons l'Annex ZA de la norma UNE-EN 13242.

El subministrador ha de posar a disposició de la DF si aquesta ho demana, la següent documentació, que acredita el marcatge CE, segons el sistema d'avaluació de conformitat aplicable:

- Productes per a carreteres i altres treballs d'obres públiques de Funcio: Aplicacions que exigeixen requisits de seguretat molt estrictes*. * Requisits que han de ser definites per lleis, reglaments i normes administratives nacionals de cada estat membre:

- Sistema 2+: Declaració de Prestacions

- Productes per a carreteres i altres treballs d'obres públiques de Funcio: Aplicacions que no exigeixen requisits de seguretat molt estrictes*. * Requisits que han de ser definites per lleis, reglaments i normes administratives nacionals de cada estat membre:

- Sistema 4: Declaració de Prestacions

A l'embalatge o a l'albarà de lliurament han de figurar les dades següents:

- Marcatge CE de conformitat amb el que disposa la Directiva 93/68/CEE. El símbol normalitzat del Marcatge CE s'ha d'acompanyar de la següent informació:

- Número d'identificació de l'organisme notificat (només per al sistema 2+).
- Nom o marca d'identificació i direcció inscrita del fabricant.
- Dos últims díigits de l'any en que s'ha imprès el marcatge CE.
- Número de certificat de control de producció de fàbrica (només per al sistema 2+).
- Referència a la norma EN 13242.
- Descripció del producte: nom genèric, material, dimensions,...i ús previst.
- Informació de les característiques essencials de la taula ZA.1 de la norma UNE-EN 13242.

OPERACIONS DE CONTROL:

El control de recepció del material verificarà que les característiques dels materials són coincidents amb l'establert a la DT.

S'ha d'examinar el material i es rebutjarà el que a primera vista contingui matèries estranyes o mides superiors al màxim acceptat en la fórmula de treball.

Control de documentació: documents d'origen (full de subministrament i etiquetat), certificat de garantia del fabricant, en el seu cas, (signat per persona física) i els documents de conformitat o autoritzacions administratives exigides, inclòs la documentació corresponent al marcatge CE quan sigui pertinent.

Control de recepció mitjançant assaigs: Si el material disposa d'una marca legalment reconeguda a un país de la CEE (Marcatge CE, AENOR, etc.) es podrà prescindir dels assaigs de control de recepció de les característiques del material garantides per la marca; i la DF sol·licitarà en aquest cas, els resultats dels assaigs corresponents al subministrament rebut. En qualsevol cas, la DF podrà sol·licitar assaigs de control de recepció si ho creu convenient.

En el cas d'àrids fabricats en el propi lloc de construcció de l'obra, de cada procedència es prendran mostres, segons UNE-EN 932-1 i per a cadascuna d'elles es determinarà:

- Assaig granulomètric, segons UNE-EN 933-1.
- Límit líquid i índex de plasticitat, segons UNE 103103 i UNE 103104.
- Coeficient de "Los Angeles", segons UNE-EN 1097-2.
- Equivalent de sorra, segons Annex A de la UNE EN 933-8 i, en el seu cas, blau de metilè, segons Annex A de la UNE-EN 933-9.
- Índex de llenques, segons UNE-EN 933-3.
- Proporció de les cares de fractura de l'àrid gruixut, segons UNE-EN 933-5.
- Humitat natural, segons UNE-EN 1097-5.
- Contingut ponderal en sofre total, segons UNE-EN 1744-1.
- Contingut de fons de l'àrid gruixut, segons UNE-EN 933-1.

En el cas de tot-u fabricat en central que no tinguin marcatge CE, es realitzaran els següents assaigs d'identificació i caracterització del material:

- Per a cada 1000 m³ o fracció diària i sobre 2 mostres:
- Assaig granulomètric, segons UNE EN 933-1.
- Humitat natural, segons UNE-EN 1097-5.
- Per a cada 5000 m³, o 1 cop a la setmana si el volum executat és menor:
- Pròctor Modificat, segons UNE-EN 13.286-2.
- Equivalent de sorra, segons Annex A de la UNE-EN 933-8 i, en el seu cas, blau de metilè, segons Annex A de la UNE-EN 933-9.
- En el seu cas, límit líquid i índex de plasticitat, segons UNE 103103 i UNE 103104.
- Contingut de fons de l'àrid gruixut, segons UNE-EN 933-1.
- Per a cada 20000 m³ o 1 cop al mes si el volum executat és menor:
- Índex de llenques, segons UNE-EN 933-3.
- Proporció de les cares de fractura de l'àrid gruixut, segons UNE-EN 933-5.
- Coeficient de "Los Angeles", segons UNE-EN 1097-2.
- Contingut ponderal en sofre total, segons UNE-EN 1744-1.

El Director de les obres podrà reduir a la meitat la freqüència dels assaigs si considera que els materials són suficientment homogenis, o si en el control de recepció de la unitat acabada s'han aprovat 10 lots consecutius.

CRITERIS DE PRESA DE MOSTRES:

En el cas de tot-u fabricat en central es prendran mostres a la sortida del mesclador. En els altres casos es podran prendre mostres en els aplecs i es seguiran les instruccions de la DF i els criteris de les normes de procediment indicades a cada assaig .

INTERPRETACIÓ DE RESULTATS I ACTUACIONS EN CAS D'INCOMPLIMENT:

Els resultats dels assaigs d'identificació han de complir estrictament les especificacions indicades, en cas contrari, no s'autoritzarà l'ús del material corresponent.

3.2.2. AGLOMERANTS I CONGLOMERANTS

3.2.2.1. CEMENTS

0.- ELEMENTS QUE CONTEMPLA EL PLEC

PLEC DE CONDICIONS

B051E201,B0512401.

1.- DEFINICIÓ I CARACTERÍSTIQUES DELS ELEMENTS

Conglomerant hidràulic format per diferents materials inorgànics finament dividits que, amassats amb aigua, formen una pasta que, mitjançant un procés d'hidratació, endureix i un cop endurit conserva la seva resistència i estabilitat fins i tot sota l'aigua.

S'han considerat els ciments regulats per la norma RC-08 amb les característiques següents:

- Ciments comuns (CEM)
- Ciments d'aluminat de calci (CAC)
- Ciments blancs (BL)
- Ciments resistens a l'aigua de mar (MR)

CARACTERÍSTIQUES GENERALS:

En el cas de que el material s'utilitzi en obra pública, l'acord de Govern de la Generalitat de Catalunya de 9 de juny de 1998, exigeix que els materials siguin de qualitat certificada o puguin acreditar un nivell de qualitat equivalent, segons les normes aplicables als estats membres de la Unió Europea o de l'Associació Europea de Lliure Canvi.

També en aquest cas, es procurarà que els esmentats materials disposin de l'etiqueta ecològica europea, regulada en el Reglament 880/1992/CEE o bé altres distintius de la Comunitat Europea.

Ha de ser un material granular molt fi i estadísticament homogeni en la seva composició.

El ciment ha de ser capaç, si es dosifica i barreja adequadament amb aigua i granulats, de produir un morter o un formigó que conservi la seva treballabilitat en un temps prou llarg i assolir, al final de períodes definits, els nivells especificats de resistència i mantenir estabilitat de volum a llarg termini.

No ha de tenir grumolls ni principis d'aglomeració.

En activitats manuals en les que hi hagi risc de contacte amb la pell i d'acord amb l'establert a l'Ordre Presidencial 1954/2004 de 22 de juny, no s'han d'utilitzar o comercialitzar ciments amb un contingut de crom (VI) superior a dos parts per milió del pes sec del ciment.

CIMENTS COMUNS (CEM):

Estaran subjectes al marcatge CE de conformitat amb el que disposen els Reials Decrets 1630/1992 de 29 de desembre, 1328/1995 de 28 de juliol i 956/2008 de 6 de juny.

Els components han de complir els requisits especificats en el capítol 5 de la norma UNE-EN 197-1.

Tipus de ciments:

- Ciment Pòrtland: CEM I
- Ciment Pòrtland amb addicions: CEM II
- Ciment Pòrtland amb escòries de forn alt: CEM III
- Ciment putzolànic: CEM IV
- Ciment compost: CEM V

Alguns d'aquests tipus es divideixen en subtipus, segons el contingut de l'addició o barreja d'addicions presents en el ciment. Segons aquest contingut creixent els subtipus poden ser A, B o C.

Addicions del clinker pòrtland (K):

- Escòria de forn alt: S
- Fum de sílice: D
- Putzolana natural: P
- Putzolana natural calcinada: Q
- Cendra volant Sicília: V
- Cendra volant calcària: W
- Esquist calcinat: T
- Filler calcari L: L
- Filler calcari LL: LL

Relació entre denominació i designació dels ciments comuns segons el tipus, subtipus i addicions:

Denominació	Designació
Ciment pòrtland	CEM I
Ciment pòrtland amb escòria	CEM II/A-S CEM II/B-S
Ciment pòrtland amb fum de sílice	CEM II/A-D
Ciment pòrtland amb Putzolana	CEM II/A-P CEM II/B-P CEM II/A-Q CEM II/B-Q
Ciment pòrtland amb cendres volants	CEM II/A-V CEM II/B-V CEM II/A-W CEM II/B-W
Ciment pòrtland amb esquist calcinat	CEM II/A-T CEM II/B-T
Ciment pòrtland amb filler calcari	CEM II/A-L CEM II/B-L

	CEM II/A-LL CEM II/B-LL
Ciment pòrtland mixt	CEM II/A-M CEM II/B-M
Ciment amb escòries de forn alt	CEM III/A CEM III/B CEM III/C
Ciment putzolànic	CEM IV/A CEM IV/B
Ciment compost	CEM V/A CEM V/B

En ciments pòrtland mixtos CEM II/A-M i CEM II/B-M, en ciments putzolànics CEM IV/A i CEM IV/B i en ciments compostos CEM V/A i CEM V/B els components principals a més del clinker han de ser declarats a la designació del ciment.

La composició dels diferents ciments comuns ha de ser l'especificada al capítol 6 de la norma UNE-EN 197-1.

Els ciments comuns han de complir les exigències mecàniques, físiques, químiques i de durabilitat especificades al capítol 7 de la norma UNE-EN 197-1.

CIMENTS D'ALUMINAT DE CALÇ (CAC):

Ciment obtingut per una mescla de materials aluminosos i calcària.

Estaran subjectes al marcatge CE de conformitat amb el que disposa el Reial Decret 956/2008 de 6 de juny.

Han de complir les exigències mecàniques, físiques i químiques especificades a UNE-EN 14647.

CIMENTS BLANCS (BL):

Han d'estar subjectes al Reial Decret 1313/1988 i seran aquells definits a la norma UNE 80305 i homòlegs de les normes UNE-EN 197-1 (ciments comuns) i UNE-EN 413-1 (ciments de ram de paleta) que compleixin amb l'especificació de blancor.

Índex de blancor (UNE 80117): >= 85

D'acord amb el Reial Decret 1313/1988 de 28 d'octubre i L'Ordre Ministerial de 17 de gener de 1989, han de portar el Certificat de Conformitat amb Requisits Reglamentaris (CCRR).

La composició, així com les prescripcions mecàniques, físiques, químiques i de durabilitat que han de complir els ciments comuns blancs són les mateixes que les especificades per als ciments comuns a la norma UNE-EN 197-1.

La composició, així com les prescripcions mecàniques, físiques i químiques que ha de complir el ciment blanc de ram de paleta (BL 22,5 X) són les mateixes que les especificades per al ciment homòleg a la norma UNE-EN 413-1.

CIMENTS RESISTENTS A L'AIGUA DE MAR (MR):

D'acord amb el Reial Decret 1313/1988 de 28 d'octubre i L'Ordre Ministerial de 17 de gener de 1989, han de portar el Certificat de Conformitat amb Requisits Reglamentaris (CCRR).

Relació entre denominació i designació dels ciments resistents a l'aigua de mar segons el tipus, subtipus i addicions:

Denominació	Designació
Ciment pòrtland	I
Ciment pòrtland amb escòria	II/A-S II/B-S
Ciment pòrtland amb fum de sílice	II/A-D
Ciment pòrtland amb Putzolana	II/A-P II/B-P
Ciment pòrtland amb cendres volants	II/A-V II/B-V
Ciment amb escòries de forn alt	III/A III/B III/C
Ciment putzolànic	IV/A IV/B
Ciment compost	CEM V/A

Les especificacions generals en quan a composició i a exigències mecàniques, físiques, químiques i de durabilitat que han de complir són les corresponents als ciments comuns homòlegs de la norma UNE-EN 197-1.

Han de complir els requisits addicionals especificats al capítol 7.2 de la norma UNE 80303-2.

2.- CONDICIONS DE SUBMINISTRAMENT I EMMAGATZEMATGE

Subministrant: de manera que no s'alterin les seves característiques.

Si el ciment es subministra a granel s'ha d'emmagatzemar en sitges.



PLEC DE CONDICIONS

Si el ciment es subministra en sacs, s'han d'emmagatzemar en un lloc sec, ventilat, protegit de la intempèrie i sense contacte directe amb la terra, de manera que no s'alterin les seves condicions.

Temps màxim d'emmagatzematge dels ciments:

- Classes 22,5 i 32,5: 3 mesos
- Classes 42,5 : 2 mesos
- Classes 52,5 : 1 mes

3.- UNITAT I CRITERIS D'AMIDAMENT

Unitat d'amidament: la indicada a la descripció de l'element

Criteri d'amidament: quantitat necessària subministrada a l'obra

4.- NORMATIVA DE COMPLIMENT OBLIGATORI

Real Decreto 1313/1988, de 28 de octubre, por el se declara obligatoria la homologación de los cementos para la fabricación de hormigones y morteros para todo tipo de obras y productos prefabricados.

Orden de 17 de enero de 1989 por la que se establece la certificación de conformidad a normas como alternativa de la homologación de los cementos para la fabricación de hormigones y morteros para todo tipo de obras y productos prefabricados.

Real Decreto 1630/1992, de 29 de diciembre, por el que se dictan disposiciones para la libre circulación de productos de construcción, en aplicación de la Directiva 89/106/CEE.

Real Decreto 1328/1995, de 28 de julio, por el que se modifica, en aplicación de la Directiva 93/68/CEE, las disposiciones para la libre circulación de productos de construcción, aprobadas por el Real Decreto 1630/1992, de 29 de diciembre.

Real Decreto 956/2008, de 6 de junio, por el que se aprueba la Instrucción para la Recepción de Cementos (RC-08).

UNE-EN 197-1:2000 Cemento. Parte 1: Composición, especificaciones y criterios de conformidad de los cementos comunes.

UNE-EN 14647:2006 Cemento de aluminato de calcio. Composición, especificaciones y criterios de conformidad.

UNE 80305:2001 Cementos blancos.

UNE 80303-2:2001 Cementos con características adicionales. Parte 2: Cementos resistentes al agua de mar.

5.- CONDICIONS DE CONTROL DE RECEPCIÓ

CONDICIONS DE MARCATGE I CONTROL DE LA DOCUMENTACIÓ EN CEMENTS COMUNS (CEM) I CEMENTS DE CALÇ (CAC):

El subministrador ha de posar a disposició de la DF en el cas que aquesta ho sol·liciti, la documentació següent, que acredita el marcatge CE, segons el sistema d'avaluació de conformitat aplicable, d'acord amb el que disposa l'apartat 7.2.1 del CTE:

- Productes per a preparació de formigó, morter, beurades i altres mescleres per a construcció i per a la fabricació de productes de construcció,
- Productes per a elaboració de formigó, morter, pasta i altres mescleres per a construcció i per a la fabricació de productes de construcció:

- Sistema 1+: Declaració de Prestacions

El símbol normalitzat del marcatge CE ha d'anar acompanyat de la següent informació com a mínim:

- el número identificador del organisme certificador que ha intervingut en el control de producció
- nom o marca distintiva d'identificació i adreça enregistrada del fabricant
- número del certificat CE de conformitat
- les dues últimes xifres de l'any en que el fabricant va posar el marcatge CE
- indicacions que permetin identificar el producte així com les seves característiques i prestacions declarades atenent a les seves especificacions tècniques
- referència a la norma armonitzada corresponent
- designació normalitzada del ciment indicant el tipus, subtipus (segons els components principals) i classe resistent
- en el seu cas, informació addicional referent al contingut de clorurs, al límit superior de pèrdua per calcinació de cendra volant i/o additiu emprat

Sobre el mateix embalatge, el marcatge CE es pot simplificar, i inclourà com a mínim:

- el símbol normalitzat del marcatge CE
- en el seu cas, el número del certificat CE de conformitat
- nom o marca distintiva d'identificació i adreça enregistrada del fabricant
- els dos últims dígits de l'any en que el fabricant va posar el marcatge
- referència al número de la norma harmonitzada corresponent

En aquest cas, la informació completa del marcatge o etiquetat CE haurà d'apareixer també a l'albarà o documentació que acompanya al lliurament.

A l'albarà hi han de figurar les dades següents:

- número de referència de la comanda
- nom i adreça del comprador i punt de destí del ciment
- identificació del fabricant i de l'empresa de subministrament
- designació normalitzada del ciment subministrat conforme a la instrucció RC-08
- quantitat que es subministra
- en el seu cas, referència a los dades de l'etiquetat corresponent al marcatge CE
- data de subministrament
- identificació del vehicle que el transporta

CONDICIONS DE MARCATGE I CONTROL DE LA DOCUMENTACIÓ EN CEMENTS BLANCS (BL) I CEMENTS RESISTENTS A L'AIGUA DE MAR (MR):

A l'albarà hi han de figurar les dades següents:

- número de referència de la comanda
- nom i adreça del comprador i punt de destí dels cement
- identificació del fabricant i de l'adreça de subministrament
- designació normalitzada del ciment subministrat segons el Reial Decret 956/2008 de 6 de juny
- contrasenya del Certificat de Conformitat amb els Requisits Reglamentaris
- quantitat que es subministra
- identificació del vehicle que transporta el ciment
- en el seu cas, l'etiquetatge corresponent al marcatge CE
- En el cas de ciments envasats, aquests han de mostrar als seus envasos la següent informació:
- nom o marca identificativa i adreça completa del fabricant i de la fàbrica
- designació normalitzada del ciment subministrat segons el Reial Decret 956/2008 de 6 de juny
- contrasenya del Certificat de Conformitat amb els Requisits Reglamentaris

- dates de fabricació i d'envasat (indicant setmana i any)
 - condicions específiques aplicables a la manipulació i utilització del producte
- El fabricant ha de facilitar, si li demanen, les dades següents:
- Inici i final d'adormiment
 - Si s'han incorporat additius, informació detallada de tots ells i dels seus efectes

OPERACIONS DE CONTROL:

La recepció del ciment haurà d'incloure al menys, dues fases obligatòries:

- Una primera fase de comprovació de la documentació
- Una segona fase d'inspecció visual del subministrament

Es pot donar una tercera fase, si el responsable de recepció ho considera oportú, de comprovació del tipus i classe de ciment i de les característiques físiques químiques i mecàniques mitjançant la realització d'assaigs d'identificació i, si es el cas, d'assaigs complementaris.

Per a la primera fase, al iniciar el subministrament el Responsable de recepció ha de comprovar que la documentació es la requerida. Aquesta documentació estarà compresa per:

- Albarà o full de subministrament.
- Etiquetatge
- Documents de conformitat, com pot ser el marcatge CE o bé la Certificació de Conformitat del Reial Decret 1313/1988
- Pel cas dels ciments no subjectes al marcatge CE, el certificat de garantia del fabricant signat.
- Si els ciments disposen de distintius de qualitat, caldrà també la documentació precisa de reconeixements del distintiu.

En la segona fase, un cop superada la fase de control documental, cal sotmetre el ciment a una inspecció visual per comprovar que no ha patit alteracions o barreges indesitjades.

La tercera fase s'activarà quan es pugui preveure possibles defectes o en el cas que el Responsable així ho estableixi per haver donat resultats no conformes en les fases anteriors o per haver detectat defectes en l'ús de ciments d'anteriors remeses.

En aquest supòsit es duran terme, abans de començar l'obra i cada 200 t de ciment de la mateixa designació i procedència durant l'execució, assaigs d'acord amb l'establir en els Annexes 5 i 6 de la RC-08.

CRITERIS DE PRESA DE MOSTRES:

Les mostres es prendran segons l'indicat en la RC-08. Per a cada lot de control sotmès a assaig s'extrauran tres mostres, una per tal de realitzar els assaigs de comprovació de la composició, l'altra per als assaigs físics, mecànics i químics i l'altra per a ser conservada preventivament.

INTERPRETACIÓ DE RESULTATS I ACTUACIONS EN CAS D'INCOMPLIMENT:

A efectes de la fase primera, no s'aprovarà l'ús de ciments els quals el etiquetatge i la documentació no es correspongui amb el ciment sol·licitat, quan la documentació no estigui completa i quan no es reuneixin tots els requisits establerts.

A efectes de la segona fase, no s'aprovarà l'ús de ciments que presentin símptomes de meteorització rellevant, que contingui cossos estranys i que no resulti homogènia en el seu aspecte o color.

A efectes de la tercera fase, no s'aprovarà l'ús de ciments que no compleixin els criteris establerts en l'apartat A5.5 de la RC-08.

Quan no es compleixi alguna de les prescripcions del ciment assajat, es repetiran els assaigs per duplicat, sobre dues mostres obtingudes de l'aplec existent a obra. S'acceptarà el lot únicament si els resultats obtinguts en les dues mostres són satisfactoris.

3.2.2.2. CALÇS

0.- ELEMENTS QUE CONTEMPLA EL PLEC

B0532310.

1.- DEFINICIÓ I CARACTERÍSTIQUES DELS ELEMENTS

Conglomerant obtingut per calcinació de materials calcaris, format principalment per òxids o hidròxids de calci amb o sense òxids o hidròxids de magnesi i quantitats menors d'òxids de silici, ferro i alumini.

S'han considerat els tipus següents:

- Calç aèria càlcica (CL):
- Hidratada en pols: CL 90-S
- Hidratada en pasta: CL 90-S PL
- Calç hidràulica natural (NHL):
- Calç hidràulica natural 2: NHL 2
- Calç hidràulica natural 3,5: NHL 3,5
- Calç hidràulica natural 5: NHL 5

CALÇ AÈRIA HIDRATADA CL 90:

Si conté additius, aquests no han d'afectar a les propietats dels morters.

Les característiques següents han de complir amb els valors declarats pel fabricant, assajats segons la norma corresponent, dins del límit de tolerància indicat, en el seu cas.

Contingut de CaO + MgO, segons UNE-EN 459-2: ≥ 90

Contingut de MgO, segons UNE-EN 459-2: ≤ 5

Contingut de SO₃, segons UNE-EN 459-2: ≤ 2

Contingut de CO₂, segons UNE-EN 459-2: ≤ 4

Contingut de calç útil, segons UNE-EN 459-2: ≥ 80

Mida de partícula de la calç en pols, segons UNE-EN 459-2:

- Material retingut al tamís 0,09 mm: $\leq 7\%$
- Material retingut al tamís 0,2 mm: $\leq 2\%$

Estabilitat de volum, segons UNE-EN 459-2:

- Calç en pasta: compleix l'assaig
- Calç en pols:
- Mètode de referència: ≤ 2 mm
- Mètode alternatiu: ≤ 20 mm

Penetració de la calç en pols, segons UNE-EN 459-2: > 10 i < 50 mm

Contingut en aire de la calç en pols, segons UNE-EN 459-2: $\leq 12\%$

CALÇ AÈRIA HIDRATADA EN PASTA:

PLEC DE CONDICIONS

Estarà amarada i barrejada amb aigua, en la quantitat adient per a obtenir una pasta de consistència adequada a l'ús destinat.

No tindrà grumolls ni principis d'aglomeració.

CALÇ HIDRÀULICA NATURAL:

Les característiques següents han de complir amb els valors declarats pel fabricant, assajats segons la norma corresponent, dins del límit de tolerància indicat, en el seu cas.

Contingut de SO₃, segons UNE-EN 459-2: ≤ 2

Contingut de calç útil, segons UNE-EN 459-2:

- Calç del tipus NHL 2: ≥ 35
- Calç del tipus NHL 3,5: ≥ 25
- Calç del tipus NHL 5: ≥ 15

Resistència a compressió, segons UNE-EN 459-2:

- Calç del tipus NHL 2: ≥ 2 a ≤ 10 Mpa, als 28 dies
- Calç del tipus NHL 3,5: $\geq 3,5$ a ≤ 10 Mpa, als 28 dies
- Calç del tipus NHL 5:
- Als 7 dies: ≥ 2 MPa
- Als 28 dies: ≥ 5 a ≤ 15 MPa

Temps d'adormiment, segons UNE-EN 459-2:

- Inicial: > 1 h
- Final:
- Calç del tipus NHL 2: ≤ 40 h
- Calç del tipus NHL 3,5: ≤ 30 h
- Calç del tipus NHL 5: ≤ 15 h

Contingut en aire segons UNE-EN 459-2: $\leq 5\%$

Estabilitat de volum, segons UNE-EN 459-2:

- Mètode de referència: ≤ 2 mm
- Mètode alternatiu: ≤ 20 mm

Mida de partícula, segons UNE-EN 459-2:

- Material retingut al tamis 0,09 mm: $\leq 15\%$
- Material retingut al tamis 0,2 mm: $\leq 2\%$

Penetració, segons UNE-EN 459-2: > 10 i < 50 mm

CALÇ PER A ESTABILITZACIÓ DE TERRES EN CARRETERES:

S'utilitzaran calços aèries vives del tipus CL 90-Q i calços aèries hidratades del tipus CL 90-S.

Tindran un aspecte homogeni i no un estat grumollós o aglomerat.

Compliran les especificacions de la taula 200.1 de l'article 200 del PG3, determinades segons la norma UNE-EN 459-2.

Contingut d'aigua lliure de les calços hidratades, segons UNE-EN 459-2: $< 2\%$ en pes.

2.- CONDICIONS DE SUBMINISTRAMENT I EMMAGATZEMATGE

Subministrament: S'ha de transportar en cisternes pressuritzades dotades de mitjans pneumàtics o mecànics que permetin el ràpid transvasament a sitges d'emmagatzematge. Aquestes han de ser estanques.

A les obres de poc volum el subministrament podrà ser en sacs, de manera que no experimenti alteració de les seves característiques.

Emmagatzematge: Es tindran en compte les normes indicades en les fitxes de seguretat per a les classes de calç. Aquestes fitxes de seguretat han de ser les recomanades oficialment o, en el seu defecte, les facilitades pel subministrador.

3.- UNITAT I CRITERIS D'AMIDAMENT

Unitat d'amidament: la indicada a la descripció de l'element

Criteri d'amidament: quantitat necessària subministrada a l'obra

4.- NORMATIVA DE COMPLIMENT OBLIGATORI

NORMATIVA GENERAL:

UNE-EN 459-1:2011 Cales para la construcción. Parte 1: Definiciones, especificaciones y criterios de conformidad.

* UNE-EN 459-2:2011 Cales para la construcción. Parte 2: Métodos de ensayo.

* UNE-EN 459-3:2012 Cales para la construcción. Parte 3: Evaluación de la conformidad.

CALÇ PER A ESTABILITZACIÓ DE TERRES EN CARRETERES:

Orden de 6 de febrero de 1976 por la que se aprueba el Pliego de prescripciones técnicas generales para obras de carreteras y puentes (PG 3/75)

Orden FOM/2523/2014, de 12 de diciembre, por la que se actualizan determinados artículos del pliego de prescripciones técnicas generales para obras de carreteras y puentes, relativos a materiales básicos, a firmes y pavimentos, y a señalización, balizamiento y sistemas de contención de vehículos.

* UNE 80502:2014 Cales vivas o hidratadas utilizadas en la mejora y/o estabilización de suelos.

5.- CONDICIONS DE CONTROL DE RECEPCIÓ

CONDICIONS DE MARCATGE I CONTROL DE LA DOCUMENTACIÓ:

El subministrador ha de posar a disposició de la DF en el cas que aquesta ho sol·liciti, la documentació següent, que acredita el marcatge CE, segons el sistema d'avaluació de conformitat aplicable, d'acord amb el que disposa l'apartat 7.2.1 del CTE:

- Productes per a preparació de conglomerant per a morters de ram de paleta, arrebossat i llicat, per a la fabricació d'altres productes de construcció i per a aplicacions en enginyeria civil:

- Sistema 2+: Declaració de Prestacions

Per a cada remesa caldrà un albarà amb una documentació annexa i un full de característiques.

A l'emballatge, o bé a l'albarà de lliurament, hi ha de constar com a mínim la següent informació:

- Nom o marca comercial i adreça del fabricant
- Referència a la norma UNE-EN 459-1
- Designació de la calç segons l'apartat 4 de l'esmentada norma
- Data de subministrament i de fabricació
- Designació comercial i tipus de calç
- Identificació del vehicle de transport

- Referència de la comanda
- Quantitat subministrada
- Nom i adreça del comprador i destí
- Si es el cas, certificat acreditatiu del compliment de les especificacions obligatòries i/o acreditatiu de la homologació de la marca, segell o distintiu de qualitat
- Instruccions de treball si fos necessari
- Informació de seguretat si fos necessària
- Han de portar el marcat CE de conformitat amb el que disposen els Reials Decrets 1630/1992 de 29 de desembre i 1328/1995 de 28 de juliol on ha de constar, com a mínim:
- Numero identificador del organisme notificat
- Nom i adreça del fabricant
- Els dos darrers díigits de la data de marcatge
- Numero del certificat de conformitat
- Referència a l'UNE EN 459-1
- Descripció del producte
- Informació sobre els requisits essencials.

Al full de característiques hi ha de figurar al menys:

- Referència del albarà
- Denominació comercial i tipus de calç
- Contingut d'òxids de calci i magnesi
- Contingut de diòxids de carboni
- Finor
- Reactivitat

OPERACIONS DE CONTROL:

Les tasques de control a realitzar són les següents:

- Inspecció de les condicions de subministrament de la calç, i verificació documental de que els valors declarats pel fabricant en els documents que acompanyen el marcatge CE són conforme a les especificacions exigides.
- Si es detecten anomalies durant el transport, emmagatzematge o manipulació, la DF podrà disposar que es realitzin els següents assaigs de control de recepció, segons UNE-EN 459-2:
- Contingut d'òxids de calci i magnesi
- Contingut de diòxid de carboni
- Contingut de calç útil Ca (OH) 2
- Mida de partícula
- Control addicional quan la calç ha estat emmagatzemada en condicions atmosfèriques normals durant un període superior a 2 mesos, o inferior, quan ha estat emmagatzemada en ambients humits o condicions atmosfèriques desfavorables. Sobre una mostra representativa de la calç emmagatzemada es realitzaran els següents assaigs:
- Contingut de diòxid de carboni
- Mida de partícula

Els mètodes d'assaigs es descriuen a la UNE-EN 459-2.

CRITERIS DE PRESA DE MOSTRES:

Les mostres s'han de prendre segons l'indicat a l'article 200 del PG3 i els criteris que exposi la DF.

Es considera com un lot, que s'acceptarà o rebutjarà en bloc:

- La quantitat de calç de la mateixa classe i procedència rebuda mensualment.
- Si mensualment es reben més de 200 t, el lot serà aquesta quantitat o fracció.

De cada lot es prendran dues mostres, segons el procediment indicat a la norma UNE-EN 459-2. Una per realitzar els assaigs de control de recepció i l'altra per als assaigs de contrast, que es conservarà durant almenys 100 dies en recipient adequat i estanc. Es prendrà una tercera mostra si el subministrador de calç ho sol·licita.

INTERPRETACIÓ DE RESULTATS I ACTUACIONS EN CAS D'INCOMPLIMENT:

La DF ha d'indicar les mesures a adoptar en el cas que no es compleixin les especificacions establertes al plec.

La remesa no s'ha d'acceptar si, en el moment d'obrir el recipient que la conté apareix en estat grumollós o aglomerat.

3.2.3. FORMIGONS DE COMPRA**3.2.3.1. FORMIGONS ESTRUCTURALS EN MASSA**

0.- ELEMENTS QUE CONTEMPLA EL PLEC

B064300C,B064500C,B064500B,B064300B.

1.- DEFINICIÓ I CARACTERÍSTIQUES DELS ELEMENTS

Formigó amb o sense addicions (cendres volants o fum de sílice), elaborat en una central formigonera legalment autoritzada d'acord amb el títol 4t. de la llei 21/1992 de 16 de juliol d'indústria i el Real Decret 697/1995 de 28 d'abril.

CARACTERÍSTIQUES DELS FORMIGONS D'ÚS ESTRUCTURAL:

Els components del formigó, la seva dosificació, el procés de fabricació i el transport han d'estar d'acord amb les prescripcions de l'EHE-08.

La designació del formigó fabricat en central es pot fer per propietats o per dosificació i s'expressarà, com a mínim, la següent informació:

- Consistència
- Grandària màxima del granulat
- Tipus d'ambient al que s'exposarà el formigó
- Resistència característica a compressió per als formigons designats per propietats
- Contingut de ciment expressat en kg/m³, per als formigons designats per dosificació
- La indicació de l'ús estructural que ha de tenir el formigó: en massa, armat o pretesat

La designació per propietats s'ha de fer d'acord amb el format: T-R/C/TM/A

- T: Indicatiu que serà HM per al formigó en massa, HA pel formigó armat, i HP per al formigó pretesat
- R: Resistència característica a compressió, en N/mm² (20-25-30-35-40-45-50-55-60-70-80-90-100)

PLEC DE CONDICIONS

- C: Lletra indicativa del tipus de consistència: L Líquida, F fluida, B tova, P plàstica i S seca
- TM: Grandària màxima del granulat en mm.
- A: Designació de l'ambient al que s'exposarà el formigó

En els formigons designats per propietats, el subministrador ha d'establir la composició de la mescla del formigó, garantint al peticionari les característiques especificades de grandària màxima del granulat, consistència i resistència característica, així com les limitacions derivades del tipus d'ambient especificat (contingut de ciment i relació aigua/ciment).

En els formigons designats per dosificació, el peticionari es responsable de la congruència de les característiques especificades de grandària màxima del granulat, consistència i contingut en ciment per metre cúbic de formigó, i el subministrador les haurà de garantir, indicant també, la relació aigua/ciment que ha emprat.

En els formigons amb característiques especials o d'altres de les especificades a la designació, les garanties i les dades que el subministrador hagi d'aportar, s'han d'especificar abans de l'inici del subministrament.

El formigó ha de complir amb les exigències de qualitat que estableix l'article 37.2.3 de la norma EHE-08.

Si el formigó està destinat a una obra amb armadures pretesades, podrà contindre cendres volants sense que aquestes excedeixin el 20% del pes del ciment, i si es tracta de fum de silici no podrà excedir el 10%

Si el formigó està destinat a obres de formigó en massa o armat, la DF pot autoritzar l'us de cendres volants o fum de silici per la seva confecció. En estructures d'edificació, si s'utilitzen cendres volants no han de superar el 35% del pes del ciment. Si s'utilitza fum de silici no ha de superar el 10% del pes del ciment. La quantitat mínima de ciment s'especifica a l'article 37.3.2 de la norma EHE-08

La central que subministri formigó amb cendres volants realitzarà un control sobre la producció segons l'art. 30 de la norma EHE-08 i ha de posar els resultats de l'anàlisi a l'abast de la DF, o disposarà d'un distintiu de qualitat oficialment reconegut

Les cendres volants han de complir en qualsevol cas les especificacions de la norma UNE EN 450.

Els additius hauran de ser del tipus que estableix l'article 29.2 de l'EHE-08 i complir l'UNE EN 934-2

En cap cas la proporció en pes de l'additiu no ha de superar el 5% del pes del ciment utilitzat.

Classificació dels formigons per la seva resistència a compressió:

- Si $f_{ck} \leq 50$ N/mm², resistència standard
- Si $f_{ck} > 50$ N/mm², alta resistència

Si no es disposa més que de resultats a 28 dies d'edat, es podran admetre com a valors de resistència a j dies d'edat els valors resultants de la fórmula següent:

- $f_{cm}(t) = f_{cc}(t) \cdot f_{cm}$
- $f_{cc} = \exp s [1 - (28/t)^{1/2}]$

(on f_{cm} : Resistència mitja a compressió a 28 dies, f_{cc} : coeficient que depèn de l'edat del formigó, t: edat del formigó en dies, s: coeficient en funció del tipus de ciment (= 0,2 per a ciments d'alta resistència i enduriment ràpid (CEM 42,5R, CEM 52,5R), = 0,25 per a ciments normals i d'enduriment ràpid (CEM 32,5R, CEM 42,5), = 0,38 per a ciments d'enduriment lent (CEM 32,25))).

Valor mínim de la resistència:

- Formigons en massa ≥ 20 N/mm²
- Formigons armats o pretesats ≥ 25 N/mm²

Tipus de ciment:

- Formigó en massa: Ciments comuns excepte els tipus CEM II/A-Q, CEM II/B-Q, CEM II/A-W, CEM II/B-W, CEM II/A-T, CEM II/B-T i CEM III/C (UNE-EN 197-1), Ciments per a usos especials ESP VI-1 (UNE 80307)
- Formigó armat: Ciments comuns excepte els tipus CEM II/A-Q, CEM II/B-Q, CEM II/A-W, CEM II/B-W, CEM II/A-T, CEM II/B-T, CEM III/C i CEM V/B (UNE-EN 197-1)
- Formigó pretesat: Ciments comuns tipus CEM I, CEM II/A-D, CEM II/A-V, CEM II/A-P i CEM II/A-M(V,P) (UNE-EN 197-1)
- Es considera inclòs dins dels ciments comuns els ciments blancs (UNE 80305)
- Es consideren inclosos els ciments de característiques addicionals com els resistents als sulfats i/o a l'aigua de mar (UNE 80303-1 i UNE 80303-2), i els de baix calor d'hidratació (UNE-EN 14216)

Classe del ciment: 32,5 N

Densitats dels formigons:

- Formigons en massa (HM):
- 2.300 kg/m³ si $f_{ck} \leq 50$ N/mm²
- 2.400 kg/m³ si $f_{ck} > 50$ N/mm²
- Formigons armats i pretesats (HA-HP): 2500 kg/m³

El contingut mínim de ciment ha d'estar d'acord amb les prescripcions de la norma EHE-08, en funció de la classe d'exposició (taula 37.3.2.a). La quantitat mínima de ciment considerant el tipus d'exposició més favorable ha de ser:

- Obres de formigó en massa: ≥ 200 kg/m³
- Obres de formigó armat: ≥ 250 kg/m³
- Obres de formigó pretesat: ≥ 275 kg/m³
- A totes les obres: ≤ 500 kg/m³

La relació aigua/ciment ha d'estar d'acord amb les prescripcions de la norma EHE-08, en funció de la classe d'exposició (taula 37.3.2.a). La relació aigua/ciment considerant el tipus d'exposició més favorable ha de ser:

- Formigó en massa: $\leq 0,65$
- Formigó armat: $\leq 0,65$
- Formigó pretesat: $\leq 0,60$

Assentament en el con d'Abrams (UNE EN 12350-2):

- Consistència seca: 0 - 2 cm
- Consistència plàstica: 3 - 5 cm
- Consistència tova: 6 - 9 cm
- Consistència fluida: 10-15 cm
- Consistència líquida: 16-20 cm

La consistència (L) líquida només es podrà aconseguir mitjançant additiu superfluidificant ló clor total aportat per components d'un formigó no pot superar:

- Pretensat: $\leq 0,2\%$ pes de ciment
- Armat: $\leq 0,4\%$ pes de ciment
- En massa amb armadura de fissuració: $\leq 0,4\%$ pes de ciment

Quantitat total de fins (sedàs 0,063) al formigó, corresponents als granulats i al ciment:

- Si l'aigua és standard: < 175 kg/m³
- Si l'aigua és reciclada: < 185 kg/m³

Toleràncies:

- Assentament en el con d'Abrams:
- Consistència seca: Nul
- Consistència plàstica o tova: ± 1 cm
- Consistència fluida: ± 2 cm
- Consistència líquida: ± 2 cm

FORMIGONS PER A PILOTS FORMIGONATS "IN SITU"

Tamany màxim del granulat. El més petit dels següents valors:

- ≤ 32 mm
- $\leq 1/4$ separació entre barres d'acer longitudinals

Dosificacions de pastat:

- Contingut de ciment:
- Formigons abocats en sec: ≥ 325 kg/m³
- Formigons submergits: ≥ 375 kg/m³
- Relació aigua-ciment (A/C): $< 0,6$
- Contingut de fins d $< 0,125$ (ciment inclòs):
- Granulat gruixut $d > 8$ mm: ≥ 400 kg/m³
- Granulat gruixut $d \leq 8$ mm: ≥ 450 kg/m³

Consistència del formigó:

Assentament con d'Abrams(mm)	Condicions d'ús
130 \leq H \leq 180	Formigó abocat en sec
H \geq 160	Formigó bombejat, submergit o abocat sota aigua amb tub tremie
H \geq 180	Formigó submergit, abocat sota fluid estabilitzador amb tub tremie

El formigó ha de tenir la docilitat i fluïdesa adequada, i aquests valors s'han de mantenir durant tot el procés de formigonat, per tal d'evitar embussos als tubs de formigonar.

FORMIGONS PER A PANTALLES FORMIGONADES "IN SITU"

Contingut mínim de ciment en funció de la grandària màxima del granulat:

Grandària màxima del granulat(mm)	Contingut mínim de ciment(kg)
32	350
25	370
20	385
16	400

Grandària màxima del granulat. El més petit dels següents valors:

- ≤ 32 mm
- $\leq 1/4$ separació entre barres d'acer longitudinals

Dosificacions de pastat:

- Contingut de ciment en pantalles contínues de formigó armat:
- Formigons abocats en sec: ≥ 325 kg/m³
- Formigons submergits: ≥ 375 kg/m³
- Relació aigua-ciment: $0,45 < A/C < 0,6$
- Contingut de fins d $\leq 0,125$ mm (ciment inclòs):
- Granulat gruixut $D \leq 16$ mm: ≤ 450 kg/m³
- Granulat gruixut $D > 16$ mm: $= 400$ kg/m³
- Assentament al con d'Abrams: $160 < A < 220$ mm

El formigó ha de tenir la docilitat i fluïdesa adequada, i aquests valors s'han de mantenir durant tot el procés de formigonat, per tal d'evitar embussos als tubs de formigonar.

FORMIGÓ PER A PAVIMENTS

La fabricació del formigó no es podrà iniciar fins que la DF no hagi aprovat la fórmula de treball i el corresponent tram de prova (apartat d'execució). Aquesta fórmula inclourà:

- La identificació de cada fracció d'àrid i la seva proporció ponderal en sec
- La granulometria de la mescla d'àrids per als tamisos 40 mm; 25 mm; 20 mm; 12,5 mm; 8 mm; 4 mm; 2 mm; 1 mm; 0,500 mm; 0,250 mm; 0,125 mm; i 0,063 mm UNE EN 933-2.

PLEC DE CONDICIONS

- La dosificació de ciment, aigua i, si és el cas de cada additiu, referides a amassada
- La resistència característica a flexotracció a 7 i a 28 dies.
- La consistència del formigó fresc, i el contingut d'aire ocluit.

El pes total de partícules que passen pel tamís 0,125 mm UNE EN 933-2 no serà major de 450 kg/m³, inclòs el ciment.

Contingut de ciment: >= 300 kg/m³

Relació aigua/ciment: <= 0,46

Assentament en el con d'Abrams (UNE 83313): 2 - 6 cm

Proporció d'aire ocluit (UNE 83315): <= 6%

En zones sotmeses a nevades o gelades serà obligatòria la utilització d'un inclusivador d'aire, i en aquest cas, la proporció d'aire ocluit en el formigó fresc no serà inferior al 4,5 % en volum.

Toleràncies:

- Assentament en el con d'Abrams: ± 1 cm

2.- CONDICIONS DE SUBMINISTRAMENT I EMMAGATZEMATGE

Subministrament: En camions formigonera.

El formigó ha d'arribar a l'obra sense alteracions en les seves característiques, formant una barreja homogènia i sense haver iniciat l'adormiment.

Queda expressament prohibit l'addició al formigó de qualsevol quantitat d'aigua o altres substàncies que puguin alterar la composició original.

Emmagatzematge: No es pot emmagatzemar.

3.- UNITAT I CRITERIS D'AMIDAMENT

Unitat d'amidament: la indicada a la descripció de l'element

Criteri d'amidament: quantitat necessària subministrada a l'obra

4.- NORMATIVA DE COMPLIMENT OBLIGATORI

Real Decreto 1247/2008, de 18 de julio, por el que se aprueba la Instrucción de Hormigón Estructural (EHE-08).

PILOTS I PANTALLES FORMIGONADES "IN SITU"

Real Decreto 314/2006, de 17 de marzo, por el que se aprueba el Código Técnico de la Edificación Parte 2. Documento Básico de Seguridad estructural DB-SE.

FORMIGÓ PER A PAVIMENTS

Orden FOM/891/2004, de 1 de marzo, por la que se actualizan determinados artículos del pliego de prescripciones técnicas generales para obras de carreteras y puentes, relativos a firmes y pavimentos.

5.- CONDICIONS DE CONTROL DE RECEPCIÓ

CONDICIONS DE MARCATGE I CONTROL DE LA DOCUMENTACIÓ:

El subministrador ha de lliurar amb cada càrrega un full on constin, com a mínim, les dades següents:

- Identificació del subministrador
- Número de sèrie de la fulla de subministrament
- Data i hora de lliurament
- Nom de la central de formigó
- Identificació del peticionari
- Quantitat de formigó subministrat
- Formigons designats per propietats d'acord a l'art. 39.2 de l'EHE-08, indicant com a mínim:
 - Resistència a la compressió
 - Tipus de consistència
 - Grandària màxima del granulat
 - Tipus d'ambient segons la taula 8.2.2 de l'EHE-08
- Formigons designats per dosificació d'acord a l'art. 39.2 de l'EHE-08, indicant com a mínim:
 - Contingut de ciment per m³
 - Relació aigua/ciment
 - Tipus, classe i marca del ciment
 - Contingut en addicions
 - Contingut en additius
 - Tipus d'additiu segons UNE_EN 934-2, si n'hi ha
- Procedència i quantitat de les addicions o indicació que no en té
 - Identificació del ciment, additiu i addicions
 - Designació específica del lloc de subministrament
 - Identificació del camió i de la persona que fa la descàrrega
 - Hora límit d'ús del formigó

OPERACIONS DE CONTROL EN FORMIGÓ ESTRUCTURAL:

Determinació de la dosificació (si és el cas) mitjançant assaigs previs de laboratori. Per a cada dosificació estudiada es realitzaran 3 sèries de 4 provetes, procedents de 3 pastades fabricades a la central. 2 provetes s'assajaran a compressió i les altres 2 a l'assaig de penetració d'aigua.

Assaigs característics de comprovació de la dosificació aprovada. Per a cada tipus de formigó es realitzaran 6 sèries de 2 provetes que s'assajaran a compressió a 28 dies, segons UNE EN 12390-3. No seran necessaris aquests assaigs si el formigó procedeix de central certificada, o es disposa de suficient experiència en el seu ús.

Abans del inici de l'obra, i sempre que sigui necessari segons l'article 37.3.3 de la norma EHE-08, es realitzarà l'assaig de la fondària de penetració d'aigua sota pressió, segons UNE EN 12390-8.

Inspeccions no periòdiques a la planta per tenir constància que es fabrica el formigó amb la dosificació correcta.

Per a totes les amassades es durà a terme el corresponent control de les condicions de subministrament.

Control estadístic de la resistència (EHE-08): Per a formigons sense distintiu de qualitat, es realitzaran lots de control de com a màxim:

- Volum de formigonament: <= 100 m³
- Elements o grups d'elements que treballen a compressió:
 - Temps de formigonament <= 2 setmanes; superfície construïda <= 500 m²; Nombre de plantes <= 2
- Elements o grups d'elements que treballen a flexió:

- Temps de formigonament <= 2 setmanes; superfície construïda <= 1000 m²; Nombre de plantes <= 2
- Massissos:
 - Temps de formigonament <= 1 setmana

El número de lots no serà inferior a 3. Totes les pastades d'un lot procediran del mateix subministrador, i tindran la mateixa dosificació.

En cas de disposar d'un distintiu oficialment reconegut, es podran augmentar els valors anteriors multiplicant-los per 2 o per 5, en funció del nivell de garantia per al que s'ha efectuat el reconeixement, conforme a l'article 81 de l'EHE-08.

Control 100x100 (EHE-08): Serà d'aplicació a qualsevol estructura, sempre que es faci abans del subministrament del formigó. La conformitat de la resistència es comprova determinant la mateixa en totes les pastades sotmeses a control i calculant el valor de la resistència característica real.

Control indirecte de la resistència (EHE-08): Només es podrà aplicar en formigons que disposin d'un distintiu de qualitat oficialment reconegut i que s'utilitzin en:

- Elements d'edificis de vivendes d'una o dues plantes, amb llums inferiors a 6,00 metres
- Elements d'edificis de vivendes de fins a 4 plantes, que treballin a flexió, amb llums inferiors a 6,00 metres

Haurà de complir, a més, que l'ambient sigui I o II, i que en el projecte s'hagi adoptat una resistència de càlcul a compressió f_{cd} no superior a 10 N/mm².

La DF podrà eximir la realització dels assaigs característics de dosificació quan el formigó que es vagi a subministrar estigui en possessió d'un distintiu de qualitat oficialment reconegut, o quan es disposi d'un certificat de dosificació amb una antiguitat màxima de 6 mesos.

OPERACIONS DE CONTROL EN FORMIGÓ PER A PAVIMENTS:

Determinació de la fórmula de treball. Per a cada dosificació analitzada es realitzarà:

- Confecció de 2 sèries de 2 provetes, segons la norma UNE 83301. Per a cada sèrie es determinarà la consistència (UNE 83313), la resistència a flexotracció a 7 i a 28 dies (UNE 83305) i, si és el cas, el contingut d'aire ocluit (UNE EN 12350-7).

Si la resistència mitja a 7 dies resultés superior al 80% de l'especificada a 28 dies, i no s'haguessin obtingut resultats del contingut d'aire ocluit i de la consistència fora dels límits establerts, es podrà procedir a la realització d'un tram de prova amb aquest formigó. En cas contrari, s'haurà d'esperar als 28 dies i s'introduiran les modificacions necessàries en la dosificació, i es repetiran els assaigs de resistència.

Control de fabricació i recepció.

- Inspecció no sistemàtica a la planta de fabricació del formigó
- Per a cada fracció d'àrid, abans de l'entrada al mesclador, es realitzaran amb la freqüència indicada, els següents assaigs:
 - Com a mínim 2 cops al dia, 1 pel matí i un altre per la tarda:
 - Assaig granulomètric (UNE-EN 933-1)
 - Equivalent de sorra de l'àrid fi (UNE EN 933-8)
 - Terrossos d'argila (UNE 7133)
 - Índex de llenques de l'àrid gros (UNE EN 933-3)
 - Proporció de fins que passen pel tamís 0,063 mm (UNE EN 933-2)
 - Com a mínim 1 cop al mes, i sempre que es canviï de procedència el subministrament:
 - Coeficient de Los Angeles de l'àrid gros (UNE EN 1097-2)
 - Substàncies perjudicials (EHE)
 - Sobre una mostra de la mescla d'àrids es realitzarà cada dia un assaig granulomètric (UNE EN 933-1)
 - Comprovació de l'exactitud de les bàscules de dosificació un cop cada 15 dies.
 - Inspecció visual del formigó en cada element de transport i comprovació de la temperatura.
 - Recepció del full de subministrament del formigó, per a cada partida.
 - Es controlaran com a mínim 2 cops al dia (matí i tarda):
 - Contingut d'aire ocluit en el formigó (UNE 83315)
 - Consistència (UNE 83313)
 - Fabricació de provetes per a assaig a flexotracció (UNE 83301)

CRITERIS DE PRESA DE MOSTRES EN FORMIGÓ ESTRUCTURAL:

Els controls s'han de realitzar segons les instruccions de la DF i la norma EHE.

CRITERIS DE PRESA DE MOSTRES EN FORMIGÓ PER A PAVIMENTS:

Es seguiran els criteris que en cada cas, indiqui la DF. Cada sèrie de provetes es prendrà d'amassades diferents.

Quan s'indica una freqüència temporal de 2 assaigs per dia, es realitzarà un pel matí i l'altre per la tarda.

INTERPRETACIÓ DE RESULTATS I ACTUACIONS EN CAS D'INCOMPLIMENT, EN FORMIGÓ ESTRUCTURAL:

No s'ha d'acceptar el subministrament de formigó que no arribi identificat segons les condicions del plec.

Control estadístic: La conformitat del lot en relació a la resistència es comprovarà a partir dels valors mitjos dels resultats obtinguts sobre 2 provetes agafades de cada una de les N pastades controlades d'acord amb:

- Resistència característica especificada en projecte f_{ck} (N/mm²): <= 30
- Formigons amb distintius de qualitat oficialment reconeguts conforme a l'article 81 de l'EHE-08: $N \geq 1$
- Altres casos: $N \geq 3$
- Resistència característica especificada en projecte f_{ck} (N/mm²): ≥ 35 i ≤ 50
- Formigons amb distintius de qualitat oficialment reconeguts conforme a l'article 81 de l'EHE-08: $N \geq 1$
- Altres casos: $N \geq 4$
- Resistència característica especificada en projecte f_{ck} (N/mm²): ≥ 50
- Formigons amb distintius de qualitat oficialment reconeguts conforme a l'article 81 de l'EHE-08: $N \geq 2$
- Altres casos: $N \geq 6$

La presa de mostres es realitzarà aleatòriament entre les pastades de l'obra sotmesa a control. Un cop efectuats els assaigs, s'ordenaran els valors mitjos, x_i , de les determinacions de resistència obtingudes per a cadascuna de les N pastades controlades: $x_1 \leq x_2 \leq \dots \leq x_n$

En els casos en que el formigó estigui en possessió d'un distintiu de qualitat oficialment reconegut, s'acceptarà quan $x_i \geq f_{ck}$. A més, es considerarà com un control d'identificació, per tant els criteris d'acceptació en aquest cas tenen per objecte comprovar la pertinença del formigó del lot a una producció molt controlada, amb una resistència certificada i estadísticament avaluada amb un nivell de garantia molt exigent.

Si el formigó no disposa de distintiu, s'acceptarà si:

$$f(x) = x \cdot K_2 \cdot r \cdot N \geq f_{ck}$$

on:

- $f(x)$ Funció d'acceptació



PLEC DE CONDICIONS

- x Valor mig dels resultats obtinguts en les N pastades assajades
- K2 Coeficient:

Coeficient:

- Número de pastades:
- 3 pastades: K2 1,02; K3: 0,85
- 4 pastades: K2 0,82; K3: 0,67
- 5 pastades: K2 0,72; K3: 0,55
- 6 pastades: K2 0,66; K3: 0,43
- rN: Valor del recorregut mostrat definit com a: $rN = x(N) \times (1)$
- x(1): Valor mínim dels resultats obtinguts en les últimes N pastades
- x(N): Valor màxim dels resultats obtinguts en les últimes N pastades
- fck: Valor de la resistència característica especificada en el projecte

Si el formigó no disposa de distintiu, però es fabrica de forma contínua a central d'obra o són subministrats de forma contínua per la mateixa central de formigó preparat, en els que es controlen a l'obra més de 36 pastades del mateix formigó, s'acceptarà si: $f(x(1)) = x(1) \cdot K_{35} \geq f_{ck}$.

On: s_{35} = Desviació típica mostral, corresponent a les últimes 35 pastades

Quan la consistència s'hagi definit pel seu tipus, segons l'art. 31.5, s'acceptarà el formigó si la mitjana aritmètica dels dos valors obtinguts està compresa dins del interval corresponent.

Si s'ha definit pel seu assentament, s'acceptarà el formigó quan la mitjana dels dos valors estigui compresa dins de la tolerància exigida.

El incompliment d'aquests criteris suposarà el rebuig de la pastada.

Control 100x100: Per a elements fabricats amb N pastades, el valor de la $f_{c,real}$ correspon a la resistència de la pastada que, un cop ordenades les N determinacions de menor a major, ocupa el lloc $n=0,05N$, arrodonint-se n per excés. Si el número de pastades a controlar és igual o inferior a 20, $f_{c,real}$ serà el valor de la resistència de la pastada més baixa trobada a la sèrie.

S'acceptarà quan: $f_{c,real} \geq f_{ck}$

Control indirecte: S'acceptarà el formigó subministrat quan es compleixi a la vegada que:

- Els resultats dels assaigs de consistència compleixen amb els apartats anteriors
- Es manté la vigència del distintiu de qualitat del formigó durant la totalitat del subministrament
- Es manté la vigència del reconeixement oficial del distintiu de qualitat

INTERPRETACIÓ DE RESULTATS I ACTUACIONS EN CAS D'INCOMPLIMENT EN FORMIGÓ PER A PAVIMENTS:

- Interpretació dels assaigs característics:

Si la resistència característica a 7 dies resulta superior al 80% de l'especificada a 28 dies, i els resultats del contingut d'aire ocultat i de la consistència es troben dins dels límits establerts, es podrà iniciar el tram de prova amb el formigó corresponent. En cas contrari, s'haurà d'esperar als resultats a 28 dies i, en el seu cas, s'introduiran els ajustos necessaris a la dosificació, repetint-se els assaigs característics.

- Interpretació dels assaigs de control de resistència:

- El lot s'accepta si la resistència característica a 28 dies és superior a l'exigida. En altre cas:
- Si fos inferior a ella, però no al seu 90%, el Contractista podrà escollir entre acceptar les sancions previstes en el Plec de Prescripcions Tècniques Particulars, o sol·licitar la realització d'assaigs d'informació. Aquestes sancions no podran ser inferiors a l'aplicació d'una penalització al preu unitari del lot, la quantia de la qual sigui igual al doble de la merma de resistència, expressades ambdues en proporció.

- Si està per sota del 90%, es realitzaran, a càrrec del contractista, els corresponents assaigs d'informació.

- Assaigs d'informació:

Abans dels 54 dies d'acabada l'estesa del lot, s'extrauran 6 testimonis cilíndrics (UNE 83302) que s'assajaran a tracció indirecta (UNE 83306) a edat de 56 dies. La conservació dels testimonis durant les 48 hores anteriors a l'assaig es realitzarà segons la norma UNE 83302.

El valor mig dels resultats dels assaigs d'informació del lot es compararan amb el resultat mig corresponent al tram de prova. El lot s'accepta si la resistència mitjana del lot és superior. En cas d'incompliment, cal distingir tres casos:

- Si fos inferior a ell, però no al seu 90%, s'aplicaran al lot les sancions previstes en el Plec de Prescripcions Tècniques Particulars.
- Si fos inferior al seu 90%, però no al seu 70%, el Director de les Obres podrà aplicar les sancions previstes en el Plec de Prescripcions Tècniques Particulars, o bé ordenar la demolició del lot i la seva reconstrucció, a càrrec del Contractista.
- Si fos inferior al seu 70% es demolirà el lot i es reconstruirà, a càrrec del Contractista.

Les sancions referides no podran ser inferiors a l'aplicació d'una penalització al preu unitari del lot, la quantia del qual sigui igual al doble de la merma de resistència, expressades ambdues en proporció.

La resistència de cada pastada a una determinada edat, es determinarà com a mitjana de les resistències de les provetes fabricades amb un formigó de la pastada en qüestió i assajades a l'edat determinada. A partir de la mínima resistència obtinguda en qualsevol pastada del lot, es podrà estimar la característica multiplicando aquella per un coeficient donat per la taula següent:

Coeficient (En funció del nombre de sèries que formen el lot):

- 2 sèries: 0,88
- 3 sèries: 0,91
- 4 sèries: 0,93
- 5 sèries: 0,95
- 6 sèries: 0,96

Quan l'assentament en el con d'Abrams no s'ajusti als valors especificats a la fórmula de treball, es rebutjarà el camió controlat.

3.2.3.2. FORMIGONS D'ÚS NO ESTRUCTURAL

0.- ELEMENTS QUE CONTEMPLA EL PLEC

B06NN14C.

1.- DEFINICIÓ I CARACTERÍSTIQUES DELS ELEMENTS

Formigons que no aporten responsabilitat estructural a la construcció, però col·laboren a millorar la durabilitat del formigó estructural (formigons de neteja) o aporten el volum necessari d'un material resistent per a conformar la geometria requerida per un fi concret.

S'han considerat els materials següents:

- Formigons de neteja, destinats a evitar la contaminació de les armadures i la dessecació del formigó estructural al procés d'abocat
- Formigó no estructural destinat a conformar volums de material resistent

CARACTERÍSTIQUES GENERALS:

Els ciments que es poden utilitzar en formigó no estructural són:

- Prefabricats no estructurals: Ciments comuns excepte CEM II/A-Q, CEM II/B-Q, CEM II/A-W, CEM II/B-W, CEM II/A-T, CEM II/B-T, CEM III/C
- Formigons de neteja i replens de rases: Ciments comuns
- Altres formigons executats a l'obra: Cement per a usos especials ESP VI-1 i ciments comuns excepte CEM II/A-Q, CEM II/B-Q, CEM II/A-W, CEM II/B-W, CEM II/A-T, CEM II/B-T, CEM III/C

Els àrids a utilitzar poden ser sorres i graves rodades o procedents de matxuqueig, o escòries siderúrgiques adequades. S'ha de poder utilitzar fins a un 100% d'àrid gros reciclat, sempre que compleixi amb les especificacions de l'annex 15 de l'EHE-08 amb respecte a les condicions físico-mecàniques i als requisits químics.

S'hauran d'utilitzar additius reductors d'aigua, ja que els formigons d'ús no estructural contenen poc ciment.

Els components del formigó, la seva dosificació, el procés de fabricació i el transport han d'estar d'acord amb les prescripcions de l'EHE-08.

El control dels components s'ha de realitzar d'acord als àmbits 0101, 0521, 0531, 0701 i 1011.

Els formigons de neteja han de tenir una dosificació mínima de 150 kg/m³ de ciment.

La mida màxima del granulat es recomanable sigui inferior a 30 mm.

Es tipificaran de la manera següent: HL-150/C/TM, on C = consistència i TM = mida màxima del granulat.

Els formigons no estructurals han de tenir una resistència característica mínima de 15 N/mm², i es recomanable que la mida màxima del granulat sigui inferior a 40 mm.

Es tipificaran HNE-15/C/TM, on C = consistència i TM = mida màxima del granulat.

S'ha d'utilitzar preferentment, formigó de resistència 15 N/mm², tret que la DF indiqui el contrari.

En cap cas la proporció en pes de l'additiu no ha de superar el 5% del pes del ciment utilitzat.

Si s'utilitzen cendres volants no han de superar el 35% del pes del ciment.

Classe resistent del ciment: $\geq 32,5$

Contingut de ciment: ≥ 150 kg/m³

Assentament en el con d'Abrams (UNE EN 12350-2):

- Consistència seca: 0 - 2 cm
- Consistència plàstica: 3 - 5 cm
- Consistència tova: 6 - 9 cm

Toleràncies:

- Assentament en el con d'Abrams:
- Consistència seca: Null
- Consistència plàstica o tova: ± 1 cm

Toleràncies respecte de la dosificació:

- Contingut de ciment, en pes: $\pm 3\%$
- Contingut de granulats, en pes: $\pm 3\%$
- Contingut d'aigua: $\pm 3\%$
- Contingut d'additius: $\pm 5\%$
- Contingut d'addicions: $\pm 3\%$

2.- CONDICIONS DE SUBMINISTRAMENT I EMMAGATZEMATGE

Subministrament: En camions formigonera.

El formigó ha d'arribar a l'obra sense alteracions en les seves característiques, formant una barreja homogènia i sense haver iniciat l'adormiment.

Queda expressament prohibit l'addició al formigó de qualsevol quantitat d'aigua o altres substàncies que puguin alterar la composició original.

Emmagatzematge: No es pot emmagatzemar.

3.- UNITAT I CRITERIS D'AMIDAMENT

Unitat d'amidament: la indicada a la descripció de l'element

Criteri d'amidament: quantitat necessària subministrada a l'obra

4.- NORMATIVA DE COMPLIMENT OBLIGATORI

Real Decreto 1247/2008, de 18 de julio, por el que se aprueba la Instrucción de Hormigón Estructural (EHE-08).

5.- CONDICIONS DE CONTROL DE RECEPCIÓ

CONDICIONS DE MARCATGE I CONTROL DE LA DOCUMENTACIÓ:

El subministrador ha de lliurar amb cada càrrega un full on constin, com a mínim, les dades següents:

- Identificació del subministrador
- Número de sèrie de la fulla de subministrament
- Nom de la central de formigó
- Identificació del peticionari
- Data i hora de lliurament
- Quantitat de formigó subministrat
- Designació del formigó d'acord amb l'annex 18 de l'EHE, indicant el tipus (HL- per a formigons de neteja i HNE- per a formigons no estructurals), la resistència a compressió o la dosificació de ciment, la consistència i la mida màxima del granulat.
- Dosificació real del formigó incloent com a mínim la informació següent:
- Tipus i contingut de ciment
- Relació aigua ciment
- Contingut en addicions, si es el cas
- Tipus i quantitat d'additius
- Tipus d'additiu segons UNE EN 934-2, si n'hi ha
- Identificació del ciment, additiu i addicions emprats
- Identificació del lloc de subministrament
- Identificació del camió que transporta el formigó
- Hora límit d'ús del formigó

OPERACIONS DE CONTROL:

Les tasques de control a realitzar són les següents:

- Aprovació de la dosificació presentada pel contractista
- Control de les condicions de subministrament.
- Comprovació de la consistència (con d'Abrams) (UNE-EN 12350-2)
- Inspeccions no periòdiques a la planta per tenir constància que es fabrica el formigó amb la dosificació correcta.

La DF ha de poder eximir la realització dels assaigs característics de dosificació quan el formigó que es vagi a subministrar estigui en possessió d'un distintiu de qualitat oficialment reconegut, o quan es disposi d'un certificat de dosificació amb una antiguitat màxima de 6 mesos.

CRITERIS DE PRESA DE MOSTRES:

Els controls s'han de realitzar segons les instruccions de la DF i la norma EHE.

INTERPRETACIÓ DE RESULTATS I ACTUACIONS EN CAS D'INCOMPLIMENT:

La dosificació proposada ha de garantir la resistència exigida al plec de condicions.

No s'ha d'acceptar el subministrament de formigó que no arribi identificat segons les condicions del plec.

Quan la consistència s'hagi definit pel seu tipus, segons l'art. 31.5, s'acceptarà el formigó si la mitjana aritmètica dels dos valors obtinguts està compresa dins del interval corresponent.

Si s'ha definit pel seu assentament, s'acceptarà el formigó quan la mitjana dels dos valors estigui compresa dins de la tolerància exigida.

El incompliment d'aquests criteris suposarà el rebuig de la pastada.

3.2.3.3. FORMIGONS ESTRUCTURALS PER ARMAR AMB FIBRES

0.- ELEMENTS QUE CONTEMPLA EL PLEC

B06QF36A.

1.- DEFINICIÓ I CARACTERÍSTIQUES DELS ELEMENTS

Formigó amb fibres estructural(HRF), formigó que inclou a la seva composició fibres curtes, discretes i aleatòriament distribuïdes en una quantitat no superior a l'1,5% en volum, amb o sense addicions (cendres volants o fum de silici), elaborat en una central formigonera legalment autoritzada d'acord amb el títol 4t. de la llei 21/1992 de 16 de juliol d'indústria i el Real Decret 697/1995 de 28 d'abril.

CARACTERÍSTIQUES DELS FORMIGONS D'ÚS ESTRUCTURAL:

Els components del formigó, la seva dosificació, el procés de fabricació i el transport han d'estar d'acord amb les prescripcions de l'EHE-08.

La designació del formigó fabricat en central es pot fer per propietats o per dosificació i s'expressarà, com a mínim, la següent informació:

- Consistència
- Grandària màxima del granulat
- Tipus d'ambient al que s'exposarà el formigó
- Resistència característica a compressió per als formigons designats per propietats
- Contingut de ciment expressat en kg/m³, per als formigons designats per dosificació
- La indicació de l'ús estructural que ha de tenir el formigó: en massa, armat o pretesat

La designació per propietats s'ha de fer d'acord amb el format: T-R/f-R1-R3/C/TM-TF/A

- T: Indicatiu que serà HMF per al formigó amb fibres en massa, HAF per al formigó amb fibres armat i HPF per al formigó amb fibres pretesat
- R: Resistència característica a compressió especificada, en N/mm²
- HMF = 20,25,30,35,40
- HAF - HPF = 25,30,35,40,45,50,55,60,70,80,90,100
- f: Indicatiu del tipus de fibres, A(acer), P(polimèriques) i V(vidre)
- R1, R3 : Resistència característica residual a flexotracció fR_{1,k} i fR_{3,k}, en N/mm²
- C: Lletra indicativa del tipus de consistència: L Líquida, F fluida
- TM: Grandària màxima del granulat en mm.
- TF: Llargària màxima de la fibra en mm.
- A: Designació de l'ambient al que s'exposarà el formigó
- Quan les fibres no tinguin funció estructural, R1 i R3 es substituirà per:
- CR, per a fibres amb control de retracció
- RF, per a fibres que milloren la resistència al foc del formigó
- O, en la resta de casos

La designació per dosificació s'ha de fer d'acord amb el format: T-D--G/f/C/TM/A

- G: contingut en fibres en kg/m³

En els formigons designats per propietats, el subministrador ha d'establir la composició de la mescla del formigó, garantint al peticionari les característiques especificades de grandària màxima del granulat, consistència i resistència característica, així com les limitacions derivades del tipus d'ambient especificat (contingut de ciment i relació aigua/ciment).

Amb anterioritat a l'inici del formigonament, el subministrador proposarà una dosificació d'obra, i realitzarà els assajos previs d'acord amb l'annex 22 de l'EHE-08, els resultats dels quals haurà de validar la DF

En els formigons designats per dosificació, el peticionari es responsable de la congruència de les característiques especificades de grandària màxima del granulat, consistència i contingut en ciment per metre cúbic de formigó, i el subministrador les haurà de garantir, indicant també, la relació aigua/ciment que ha emprat.

En els formigons amb característiques especials o d'altres de les especificades a la designació, les garanties i les dades que el subministrador hagi d'aportar, s'han d'especificar abans de l'inici del subministrament.

El formigó ha de complir amb les exigències de qualitat que estableix l'article 37.2.3 de la norma EHE-08.

Si el formigó està destinat a una obra amb armadures pretesades, podrà contindre cendres volants sense que aquestes excedeixin el 20% del pes del ciment, i si es tracta de fum de silici no podrà excedir el 10%

Toleràncies:

- Consistència fluida: ± 2 cm
- Consistència líquida: ± 2 cm
- Contingut en fibres
- Pes: ± 3 %
- Homogeneïtat de la mescla (UNE 83512-1 i UNE 83512-2):
- Contingut en fibres: <= 10%

Si el formigó està destinat a obres de formigó en massa o armat, la DF pot autoritzar l'ús de cendres volants o fum de silici per la seva confecció. En estructures

d'edificació, si s'utilitzen cendres volants no han de superar el 35% del pes del ciment. Si s'utilitza fum de silici no ha de superar el 10% del pes del ciment. La quantitat mínima de ciment s'especifica a l'article 37.3.2 de la norma EHE-08

La central que subministri formigó amb cendres volants realitzarà un control sobre la producció segons l'art. 30 de la norma EHE-08 i ha de posar els resultats de l'anàlisi a l'abast de la DF, o disposarà d'un distintiu de qualitat oficialment reconegut

Les cendres volants han de complir en qualsevol cas les especificacions de la norma UNE EN 450.

Els additius hauran de ser del tipus que estableix l'article 29.2 de l'EHE-08 i complir l'UNE EN 934-2

En cap cas la proporció en pes de l'additiu no ha de superar el 5% del pes del ciment utilitzat.

Les fibres s'incorporaran a la pastada de formigó juntament amb els granulats, preferentment després del granulat gruixut

Tipus de fibres:

- Estructurals: fibres d'acer, macro fibres polimèriques i fibres de vidre
- No Estructurals: micro fibres polimèriques i fibres de vidre

Les característiques de les fibres seran les recollides a l'annex 14, capítol VI de l'EHE-08

Tipus de ciment:

- Formigó en massa: Ciments comuns excepte els tipus CEM II/A-Q, CEM II/B-Q, CEM II/A-W, CEM II/B-W, CEM II/A-T, CEM II/B-T i CEM III/C (UNE-EN 197-1), Ciments per a usos especials ESP VI-1 (UNE 80307)
- Formigó armat: Ciments comuns excepte els tipus CEM II/A-Q, CEM II/B-Q, CEM II/A-W, CEM II/B-W, CEM II/A-T, CEM II/B-T, CEM III/C i CEM V/B (UNE-EN 197-1)
- Formigó pretesat: Ciments comuns tipus CEM I, CEM II/A-D, CEM II/A-V, CEM II/A-P i CEM II/A-M(V,P) (UNE-EN 197-1)
- Es considera inclòs dins dels ciments comuns els ciments blancs (UNE 80305)
- Es consideren inclosos els ciments de característiques addicionals com els resistent als sulfats i/o a l'aigua de mar (UNE 80303-1 i UNE 80303-2), i els de baix calor d'hydratació (UNE-EN 14216)

Classe del ciment: 32,5 N

Densitats dels formigons:

- Formigons en massa (HM):
- 2.300 kg/m³ si fck <=50 N/mm²
- 2.400 kg/m³ si fck > 50 N/mm²
- Formigons armats i pretensats (HA-HP): 2500 kg/m³

El contingut mínim de ciment ha d'estar d'acord amb les prescripcions de la norma EHE-08, en funció de la classe d'exposició (taula 37.3.2.a). La quantitat mínima de ciment considerant el tipus d'exposició més favorable ha de ser:

- Obres de formigó en massa: >= 200 kg/m³
- Obres de formigó armat: >= 250 kg/m³
- Obres de formigó pretesat: >= 275 kg/m³
- A totes les obres: <= 500 kg/m³

La relació aigua/ciment ha d'estar d'acord amb les prescripcions de la norma EHE-08, en funció de la classe d'exposició (taula 37.3.2.a). La relació aigua/ciment considerant el tipus d'exposició més favorable ha de ser:

- Formigó en massa: <= 0,65
- Formigó armat: <= 0,65
- Formigó pretesat: <= 0,60

Classes d'exposició:

- IIIb, IIIc, IV i F: Serà necessària la justificació mitjançant proves experimentals si es fan servir fibres d'acer al carboni sense cap protecció front la corrosió
- Qa, Qb i Qc: Serà necessària la justificació de la no reactivitat dels agents químics amb fibres d'acer i sintètiques.

El contingut en fibres d'acer amb funció estructural en un formigó serà >= 20 kg/m³

El contingut en fibres en un formigó serà <= 1,5% en volum de formigó

Assentament en el con d'Abrams (UNE EN 12350-2):

El formigó amb fibres tindrà un assentament al con d'Abrams >= 9 cm.

- Consistència fluida: 10-15 cm
- Consistència líquida: 16-20 cm

La consistència (L) líquida només es podrà aconseguir mitjançant additiu superplastificant.

L'augment de la consistència degut a l'ús de fibres es compensarà amb la incorporació d'additius reductors d'aigua, sense modificar la dosificació d'aigua prevista

Ió clor total aportat per components d'un formigó no pot superar:

- Pretensat: <= 0,2% pes de ciment
- Armat: <= 0,4% pes de ciment
- En massa amb armadura de fissuració: <= 0,4% pes de ciment
- Amb fibres metàl·liques: <= 0,4% pes del ciment
- Homogeneïtat de la mescla (UNE 83512-1 i UNE 83512-2):
- Contingut en fibres: <= 10%

2.- CONDICIONS DE SUBMINISTRAMENT I EMMAGATZEMATGE

Subministrament: En camions formigonera.

El formigó ha d'arribar a l'obra sense alteracions en les seves característiques, formant una barreja homogènia i sense haver iniciat l'adormiment.

Queda expressament prohibit l'addició al formigó de qualsevol quantitat d'aigua o altres substàncies que puguin alterar la composició original.

Emmagatzematge: No es pot emmagatzemar.

3.- UNITAT I CRITERIS D'AMIDAMENT

Unitat d'amidament: la indicada a la descripció de l'element

Criteri d'amidament: quantitat necessària subministrada a l'obra

4.- NORMATIVA DE COMPLIMENT OBLIGATORI

Real Decreto 1247/2008, de 18 de julio, por el que se aprueba la Instrucción de Hormigón Estructural (EHE-08).

5.- CONDICIONS DE CONTROL DE RECEPCIÓ

CONDICIONS DE MARCATGE I CONTROL DE LA DOCUMENTACIÓ:



El subministrador ha de lliurar amb cada càrrega un full on constin, com a mínim, les dades següents:

- Identificació del subministrador
- Número de sèrie de la fulla de subministrament
- Data i hora de lliurament
- Nom de la central de formigó
- Identificació del peticionari
- Quantitat de formigó subministrat
- Formigons designats per propietats d'acord a l'art. 39.2 de l'EHE-08, indicant com a mínim:
 - Resistència a la compressió
 - Resistència residual a la tracció
 - Tipus de consistència
 - Grandària màxima del granulat
- Tipus d'ambient segons la taula 8.2.2 de l'EHE-08
- Formigons designats per dosificació d'acord a l'art. 39.2 de l'EHE-08, indicant com a mínim:
 - Resistència residual a la tracció
 - Contingut de ciment per m3
 - Relació aigua/ciment
 - Tipus, classe i marca del ciment
 - Contingut en addicions
 - Contingut en additius
 - Tipus d'additiu segons UNE_EN 934-2, si n'hi ha
 - Procedència i quantitat de les addicions o indicació que no en té
 - Identificació del ciment, additiu i addicions
 - Característiques de les fibres:
 - Tipus
 - Material
 - Dimensions
 - Forma
 - Contingut de fibres per m3 ($\pm 3\%$)

La relació de característiques de les fibres podrà ser substituïda per una referència comercial suportada amb una fitxa tècnica, que ha d'acceptar la DF i estarà disponible al llibre d'obra

- Designació específica del lloc de subministrament
- Identificació del camió i de la persona que fa la descàrrega
- Hora límit d'us del formigó

3.2.4. MORTERS DE COMPRA

3.2.4.1. MORTERS AMB ADDITIUS

0.- ELEMENTS QUE CONTEMPLA EL PLEC

B0710150,B0710250.

1.- DEFINICIÓ I CARACTERÍSTIQUES DELS ELEMENTS

Barreja d'un o més conglomerants minerals amb granulats triats i additiu especials.

S'han considerat els tipus següents:

- Morter adhesiu
- Morter sintètic de resines epoxi
- Morter refractari
- Morter polimèric de ciment amb resines sintètiques i fibres
- Morter de ram de paleta

El morter d'anivellament és una barreja de granulats fins, ciment i additiu orgànic, que en afegir-li aigua forma una pasta fluida per escampar sobre terres existents i fer una capa de 2 a 5 mm de gruix de superfície plana i horitzontal amb acabat porós.

El morter refractari és un morter de terres refractàries i aglomerant específic per a resistir altes temperatures, utilitzat per a la col·locació de maons refractaris a forns, llars de foc, etc.

CARACTERÍSTIQUES GENERALS:

No ha de tenir grumolls ni principis d'aglomeració.

ADHESIU PER A RAJOLS CERÀMIQUES:

Mescla de conglomerants càrregues minerals i additiu orgànic que donen com a resultat una pasta adequada per a fixar revestiments ceràmics en terres i parets situats en exterior o interior.

S'han considerat els tipus següents:

- Adhesiu cimentós (C): Mescla de conglomerants hidràulics, additiu orgànic i càrregues minerals, que s'han de barrejar amb aigua just abans d'utilitzar-se.
- Adhesiu en dispersió (D): Mescla de conglomerant orgànic en forma de polímer en dispersió aquosa, additiu orgànic i càrregues minerals, que es presenta llesta per a ser utilitzada.
- Adhesiu de resines reactives (R): Mescla de resines sintètiques, additiu orgànic i càrregues minerals que el seu enduriment resulta d'una reacció química, poden presentar-se en forma d'un o més components.

S'han considerat les classes següents, en funció de les característiques addicionals:

- 1: Normal
- 2: Millorat (compleix amb els requisits per a les característiques addicionals)
- F: D'adormiment ràpid
- T: Amb lliscament reduït
- E: Amb temps obert perllongat (només per a adhesius cimentosos millorats i adhesius en dispersió millorats).

ADHESIU CIMENTÓS (C):

Característiques dels adhesius d'adormiment normal:

- Adherència inicial (UNE-EN 1348): $\geq 0,5$ N/mm²
- Adherència després d'immersió en aigua (UNE-EN 1348): $\geq 0,5$ N/mm²
- Adherència després d'envelliment amb calor (UNE-EN 1348): $\geq 0,5$ N/mm²
- Adherència després de cicles gel-desgel (UNE-EN 1348): $\geq 0,5$ N/mm²
- Temps obert: adherència (EN 1346): $\geq 0,5$ N/mm² (després de ≥ 20 min)

Els adhesius d'adormiment ràpid, han de complir a més:

- Adherència inicial (UNE-EN 1348): $\geq 0,5$ N/mm² (abans de les 24 h)
- Temps obert: adherència (EN 1346): $\geq 0,5$ N/mm² (després de ≥ 10 min)

Característiques especials:

- Lliscament (UNE-EN 1308): $\leq 0,5$ mm

Característiques addicionals:

- Alta adherència inicial (UNE-EN 1348): ≥ 1 N/mm²
- Alta adherència després d'immersió en aigua (UNE-EN 1348): ≥ 1 N/mm²
- Alta adherència després d'envelliment amb calor (UNE-EN 1348): ≥ 1 N/mm²
- Alta adherència inicial després de cicles de gel-desgel (UNE-EN 1348): ≥ 1 N/mm²
- Temps obert ampliat: adherència (UNE-EN 1346): $\geq 0,5$ N/mm² (després de 30 min)

ADHESIUS EN DISPERSIÓ (D):

Característiques fonamentals:

- Adherència inicial (UNE-EN 1324): ≥ 1 N/mm²
- Adherència després d'envelliment amb calor (UNE-EN 1324): ≥ 1 N/mm²
- Temps obert: adherència (EN 1346): $\geq 0,5$ N/mm² (després de ≥ 20 min)

Característiques especials:

- Lliscament (UNE-EN 1308): $\leq 0,5$ mm

Característiques addicionals:

- Adherència després d'immersió en aigua (UNE-EN 1324): $\geq 0,5$ N/mm²
- Adherència a alta temperatura (UNE-EN 1324): ≥ 1 N/mm²
- Temps obert ampliat: adherència (UNE-EN 1346): $\geq 0,5$ N/mm² (després de 30 min)

ADHESIUS DE RESINES REACTIVES (R):

Característiques fonamentals:

- Adherència inicial (UNE-EN 12003): ≥ 2 N/mm²
- Adherència després d'immersió en aigua (UNE-EN 12003): ≥ 2 N/mm²
- Temps obert: adherència (EN 1346): $\geq 0,5$ N/mm² (després de ≥ 20 min)

Característiques especials:

- Lliscament (UNE-EN 1308): $\leq 0,5$ mm

Característiques addicionals:

- Adherència després del xoc tèrmic (UNE-EN 12003): ≥ 2 N/mm²

MORTER SINTÈTIC DE RESINES EPOXI:

El morter sintètic de resines epoxi és un morter obtingut a partir d'una mescla de granulats inerts i d'una formulació epoxi en forma de dos components bàsics: una resina i un enduredor.

La formulació de l'epoxi ha de ser determinada per l'ús a que es destini el morter i la temperatura ambient i superficials del lloc on es col·loqui. Aquesta formulació ha de ser aprovada per la DF.

Mida màxima del granulat: $\leq 1/3$ del gruix mitjà de la capa de morter

Mida mínima del granulat: $\geq 0,16$ mm

Proporció granulat/resina (en pes) (Q): $3 \leq Q \leq 7$

MORTER POLIMÈRIC:

El morter polimèric és un producte a base de ciment, resines sintètiques, fum de sílice i fibres de poliamida, d'alta resistència mecànica que s'utilitza per a la reparació i regularització d'elements de formigó.

Granulometria: 0 - 2 mm

Resistència a compressió a 28 dies : 5 - 6 kN/m²

Resistència a flexotracció a 28 dies : 90 - 120 kg/m²

MORTER DE RAM DE PALETA:

Mescla formada per un o varis conglomerants inorgànics, granulats, aigua i addicions o additiu (en el seu cas), per a fàbriques d'obra ceràmica (façanes, murs, pilars, envans) com a material d'unió i rejuntat.

S'han considerat els tipus següents:

- Morter d'us corrent (G): sense característiques especials
- Morter per a junts i capes fines (T): Morter dissenyat amb una mida màxima del granulat menor o igual al valor que figura especificat
- Morter de ram de paleta lleuger (L): Morter dissenyat que la seva densitat (endurit i sec), es inferior o igual al valor que figura especificat

La classe del morter es defineix per la lletra M seguida del valor de la resistència a compressió mínima declarada pel fabricant en N/mm².

En els morters prescrits, el fabricant declararà la proporció de tots els components de la mescla, en volum o en pes.

Les característiques següents han de complir amb els valors declarats pel fabricant, assajades segons la norma corresponent:

- Característiques dels morters frescos:
 - Temps d'us (EN 1015-9)
 - Contingut en ions clorur (EN-EN 1015-17): $\leq 0,1\%$
 - Contingut en aire (EN 1015-7) o (EN 1015-6) si s'han utilitzat granulats porosos
- Característiques dels morters endurits:
 - Resistència a compressió (EN 1015-11)
 - Resistència d'unió (adhesió) (EN 1052-3)
 - Absorció d'aigua (EN 1015-18)



PLEC DE CONDICIONS

- Permeabilitat al vapor d'aigua (EN 1745)
- Densitat (morter endurit i sec) (EN 1015-10)
- Conductivitat tèrmica (EN 1745)
- Durabilitat (resistència als cicles de gel/desgel) (comprovat segons les disposicions que li siguin aplicables)
- Característiques addicionals per als morters lleugers:
- Densitat (UNE-EN 1015-10): <= 1300 kg/m3
- Característiques addicionals per als morters per a junts i capes fines:
- Mida màxima del granulat (EN 1015-1): <= 2 mm
- Temps obert o temps de correcció (EN 1015-9)
- Reacció davant del foc:
- Material amb contingut de matèria orgànica <= 1,0%: Classe A1
- Material amb contingut de matèria orgànica > 1,0%: Classe segons UNE-EN 13501-1

2.- CONDICIONS DE SUBMINISTRAMENT I EMMAGATZEMATGE

Subministrament: en envasos tancats hermèticament.

Emmagatzematge: En el seu envàs d'origen i en llocs secs, sense contacte directe amb el terra i protegit de la intempèrie, de manera que no se n'alterin les condicions inicials.

Temps màxim d'emmagatzematge:

- Morter adhesiu: 1 any
- Morter amb resines sintètiques o morter polimèric: 6 mesos

3.- UNITAT I CRITERIS D'AMIDAMENT

Unitat d'amidament: la indicada a la descripció de l'element

Criteri d'amidament: quantitat necessària subministrada a l'obra

4.- NORMATIVA DE COMPLIMENT OBLIGATORI

ADHESIU PER A RAJOLS CERÀMIQUES:

UNE-EN 12004:2001 Adhesivos para baldosas cerámicas. Definiciones y especificaciones.

UNE-EN 12004/A1:2002 Adhesivos para baldosas cerámicas. Definiciones y especificaciones.

MORTER DE RAM DE PALETA:

UNE-EN 998-2:2004 Especificaciones de los morteros para albañilería. Parte 2: Morteros para albañilería.

MORTER SEC, D'ANIVELLAMENT, REFRACTARI, POLIMÈRIC O DE RESINES:

No hi ha normativa de compliment obligatori.

5.- CONDICIONS DE CONTROL DE RECEPCIÓ

CONDICIONS DE MARCATGE I CONTROL DE LA DOCUMENTACIÓ EN ADHESIU PER A RAJOLS CERÀMIQUES:

El subministrador ha de posar a disposició de la DF en el cas que aquesta ho sol·liciti, la documentació següent, que acredita el marcatge CE, segons el sistema d'avaluació de conformitat aplicable, d'acord amb el que disposa l'apartat 7.2.1 del CTE:

- Productes per a usos per a la construcció:

- Sistema 3: Declaració de Prestacions

A l'embalatge o a l'albarà de lliurament han de constar-hi les dades següents:

- Nom del producte
- Marca del fabricant i lloc d'origen
- Data i codi de producció, caducitat i condicions d'emmagatzematge
- Referència a la norma UNE-EN 12004
- Tipus d'adhesiu, designat segons l'apartat 6 de la norma UNE-EN 12004
- Marca CE de conformitat amb el que disposen els Reials Decrets 1630/1992 de 29 de desembre i 1328/1995 de 28 de juliol
- Instruccions d'us:
- Proporcions de la mescla
- Temps de maduració: interval de temps des del moment de fer la mescla i el moment en que està llest per a ser aplicat
- Vida útil: interval de temps màxim en que el material pot ser utilitzat després de fer la mescla
- Mètode d'aplicació
- Temps obert
- Temps que cal esperar des del rejuntat fins que es permeti la circulació
- Àmbit d'aplicació

CONDICIONS DE MARCATGE I CONTROL DE LA DOCUMENTACIÓ EN MORTER DE RAM DE PALETA:

El subministrador ha de posar a disposició de la DF en el cas que aquesta ho sol·liciti, la documentació següent, que acredita el marcatge CE, segons el sistema d'avaluació de conformitat aplicable, d'acord amb el que disposa l'apartat 7.2.1 del CTE:

- Productes per a murs, pilars i particions (morters dissenyats*). * Morter amb una composició i sistema de fabricació escollits pel fabricant per tal d'obtenir les propietats especificades (concepte de prestació):

- Sistema 2+: Declaració de Prestacions

- Productes per a murs, pilars i particions (morters prescrits*). * Morter que es fabrica en unes proporcions predeterminades i que les seves propietats depenen de les proporcions dels components que s'han declarat (concepte de recepta):

- Sistema 4: Declaració de Prestacions

A l'embalatge o a l'albarà de lliurament han de constar-hi les dades següents:

- Referència a la norma UNE-EN 998-2
- Nom del fabricant
- Codi o data de fabricació
- Tipus de morter
- Temps d'us
- Contingut en clorurs
- Contingut en aire
- Proporció dels components (morters prescrits)

- Resistència a compressió o classe de resistència a compressió
- Resistència d'unió (adhesió)
- Absorció d'aigua
- Permeabilitat al vapor d'aigua
- Densitat
- Conductivitat tèrmica
- Durabilitat
- Mida màxima del granulat
- Temps obert o temps de correcció
- Reacció davant el foc

- Marca CE de conformitat amb el que disposen els Reials Decrets 1630/1992 de 29 de desembre i 1328/1995 de 28 de juliol

CONDICIONS DE MARCATGE I CONTROL DE LA DOCUMENTACIÓ EN MORTER SEC, D'ANIVELLAMENT, REFRACTARI, POLIMÈRIC O DE RESINES:

A l'envàs hi ha de figurar les dades següents:

- Nom del fabricant o marca comercial
- Instruccions d'utilització
- Composició i característiques del morter

OPERACIONS DE CONTROL EN MORTERS DE RAM DE PALETA:

Inspecció visual de les condicions de subministrament i recepció del certificat de qualitat del fabricant, segons les exigències del plec de condicions.

Abans de l'inici de l'obra, i amb freqüència setmanal durant la seva execució, es comprovarà la consistència del morter mitjançant el mètode establert a l'UNE EN 1015-4, i es prepararà una sèrie de 3 provetes prismàtiques de 4x4x16 cm per tal d'obtenir la resistència a compressió (UNE-EN 1015-11)

CRITERIS DE PRESA DE MOSTRES EN MORTERS DE RAM DE PALETA:

Els controls es realitzaran segons les instruccions de la DF i les indicacions de la UNE-EN 1015-11.

INTERPRETACIÓ DELS RESULTATS I ACTUACIONS EN CAS D'INCOMPLIMENT, EN MORTERS DE RAM DE PALETA:

No es podran utilitzar a l'obra morters sense el corresponent certificat de garantia del fabricant, d'acord a les condicions exigides.

El valor de resistència a compressió obtingut ha de correspondre a les especificacions de projecte:

- Si resulta superior al 90% de la de projecte, s'acceptarà el lot.
- Si resulta inferior al 90% s'encarregarà un càlcul estructural que determini el coeficient de seguretat del element corresponent. S'acceptarà el lot si aquest coeficient no és inferior al 90 % del previst en el projecte.

3.1. MATERIALS PER A PAVIMENTS

3.1.1. MATERIALS PER A VORADES

3.1.1.1. PECES RECTES DE FORMIGÓ PER A VORADES

0.- ELEMENTS QUE CONTEMPLA EL PLEC

B965A2D0,B965A7D0.

1.- DEFINICIÓ I CARACTERÍSTIQUES DELS ELEMENTS

Peça prefabricada de formigó no armat de forma prismàtica, massissa i amb una secció transversal adequada a les superfícies exteriors a les que delimita.

S'han considerat els tipus següents:

- Monocapa: Peça formada per un sol tipus de formigó
- Doble capa: Peça amb diferents tipus de formigó en la seva estructura principal i en la seva capa superficial

S'han considerat les formes següents:

- Recta
- Corba
- Recta amb rigola
- Per a guals

CARACTERÍSTIQUES GENERALS:

La peça ha de tenir un color i una textura uniformes a tota la superfície.

La cara vista no ha de tenir esquerdes, escantonaments ni altres defectes.

Les cares horitzontals han de ser planes i paral·leles.

El cantells poden ser bisellats, arrodonits, corbs o xamfranats.

No han de ser visibles els granulats del morter en la capa vista.

La textura i el color no han de presentar diferències significatives respecte de qualsevol mostra facilitada pel fabricant i aprovada pel comprador.

En el cas de peces bicapa, no ha d'existir separació entre les dues capes.

En les peces de color, pot estar acolorida la capa superficial o tota la peça.

La forma d'expressió de les mesures ha de ser: Alçària x amplària.

Gruix de la capa vista: >= 4 mm

Classes en funció de la resistència climàtica:

- Classe 1 (marcat A): sense mesura del % d'absorció d'aigua
- Classe 2 (marcat B): <= 6% d'absorció d'aigua
- Classe 3 (marcat D): valor mitjà <= 1 kg/m2 de pèrdua de massa després de l'assaig glaç-desglaç; cap valor unitari > 1,5

Classes en funció de la resistència al desgast per abrasió:

- Classe 1 (marcat F): sense mesura d'aquesta característica
- Classe 3 (marcat H): <= 23 mm
- Classe 4 (marcat I): <= 20 mm

Classes en funció de la resistència a flexió:

- Classe 1 (marcat S): valor mitjà: >= 3,5 MPa; valor unitari: >= 2,8 MPa
- Classe 2 (marcat T): valor mitjà: >= 5,0 MPa; valor unitari: >= 4,0 MPa
- Classe 3 (marcat U): valor mitjà: >= 6,0 MPa; valor unitari: >= 4,8 MPa

Les característiques dimensionals, físiques i mecàniques han de complir les especificacions de la norma UNE-EN 1340 i s'han de determinar segons aquesta norma.

Toleràncies:



- Desviació de la llargària respecte de la llargària nominal: $\pm 1\%$ al mm més pròxim, ≥ 4 mm, ≤ 10 mm
- Desviació d'altres dimensions, excepte el radi:
- Cares vistes: $\pm 3\%$ al mm més pròxim, ≥ 3 mm, ≤ 5 mm
- Altres parts: $\pm 5\%$ al mm més pròxim, ≥ 3 mm, ≤ 10 mm
- Desviació màxima respecte de la planor i la rectitud en les cares planes i cantells rectes:
- Dispositiu de mesura de 300 mm de llargària: $\pm 1,5$ mm
- Dispositiu de mesura de 400 mm de llargària: ± 2 mm
- Dispositiu de mesura de 500 mm de llargària: $\pm 2,5$ mm
- Dispositiu de mesura de 800 mm de llargària: ± 4 mm

2.- CONDICIONS DE SUBMINISTRAMENT I EMMAGATZEMATGE

Subministrament i emmagatzematge: De manera que no s'alterin les seves condicions.

3.- UNITAT I CRITERIS D'AMIDAMENT

Unitat d'amidament: la indicada a la descripció de l'element

Criteri d'amidament: quantitat necessària subministrada a l'obra

4.- NORMATIVA DE COMPLIMENT OBLIGATORI

UNE-EN 1340:2004 Bordillos prefabricados de hormigón. Especificaciones y métodos de ensayo.

UNE 127340:2006 Bordillos prefabricados de hormigón. Especificaciones y métodos de ensayo. Complemento nacional a la Norma UNE-EN 1340.

5.- CONDICIONS DE CONTROL DE RECEPCIÓ

CONDICIONS DE MARCATGE I CONTROL DE LA DOCUMENTACIÓ:

A l'albarà de lliurament, hi ha de constar la següent informació com a mínim:

- Identificació del fabricant o la fàbrica
- Data d'entrega del producte, quan es produeix abans de la considerada com a apta per a l'ús
- Identificació de les classes en relació a la resistència climàtica, la resistència a l'abració i la resistència a la flexió
- Referència a la norma UNE-EN 1340
- Identificació del producte
- Marcat CE de conformitat amb el que disposen els Reials Decrets 1630/1992 de 29 de desembre i 1328/1995 de 28 de juliol

Sobre un 0,5 % de les peces, amb un mínim d'una unitat per paquet, o a l'embalatge quan no sigui reutilitzat, hi ha de constar la següent informació:

- Identificació del fabricant o la fàbrica
- Data de producció
- Data d'entrega del producte, quan es produeix abans de la considerada com a apta per a l'ús.
- Identificació de les classes en relació a la resistència climàtica, la resistència a l'abració i la resistència a la flexió
- Referència a la norma UNE-EN 1340
- A l'embalatge: marcat CE de conformitat amb el que disposen els Reials Decrets 1630/1992 de 29 de desembre i 1328/1995 de 28 de juliol

El subministrador ha de posar a disposició de la DF en el cas que aquesta ho sol·liciti, la documentació següent, que acredita el marcatge CE, segons el sistema d'avaluació de conformitat aplicable, d'acord amb el que disposa l'apartat 7.2.1 del CTE:

- Productes per a usos interns incloent les premises de transport públic de Nivell o Classe: A1*. * Productes o materials que no necessiten sotmetre's a assaig de reacció al foc (per exemple productes o materials de la classe A1 conformement a la Decisió 96/603/CE, i les seves modificacions),
- Productes per a cobertes de Nivell o Classe: es considera que satisfan els requisits enfront del foc extern **. ** Decisió de la Comissió 2000/553/CE, modificada,
- Productes per a ús extern i acabat de carrers, cobrint àrees externes de circulació de vianants i de vehicles:
- Sistema 4: Declaració de Prestacions

OPERACIONS DE CONTROL:

Els punts de control més destacables són els següents:

- En cada subministrament, es realitzaran els controls següents:
- Inspecció visual del material, identificació de les marques corresponents (UNE-EN 1339, UNE-EN 1340) i recepció del certificat de qualitat del fabricant.
- Control dimensional sobre un 10 % de les peces rebudes (UNE-EN 1339, UNE-EN 1340)
- Per a cada subministrador diferent, es prendran 3 mostres (sèries) de 3 peces cadascuna, per tal de realitzar els següents assaigs:
- Resistència a flexió (UNE-EN 1340)
- Absorció d'aigua (UNE-EN 1340)
- Resistència a compressió de testimonis extrets de les peces de vorada (UNE-EN 12390-3)

En cas que el material disposi de la Marca AENOR, o una altra legalment reconeguda a un país de l'UE, s'ha de poder prescindir dels assaigs de control de recepció. La DF ha de sol·licitar, en aquest cas, els resultats dels assaigs corresponents al subministrament rebut, segons control de producció establert a la marca de qualitat del producte.

CRITERIS DE PRESA DE MOSTRES:

Les mostres es prendran a l'atzar segons les instruccions de la DF i els criteris de la norma UNE-EN 1339, UNE-EN 1340.

INTERPRETACIÓ DE RESULTATS I ACTUACIONS EN CAS D'INCOMPLIMENT:

No s'acceptaran les peces que no superin la inspecció visual, que no estiguin correctament identificades o que no arribin acompanyades del certificat de qualitat del fabricant.

La totalitat de les peces sobre les que es realitza el control geomètric, han de complir les especificacions del plec. En cas d'incompliment, s'incrementarà el control, en primer lloc, fins al 20% de les peces rebudes, i si continuen observant-se irregularitats, fins al 100% del subministrament.

En els assaigs de resistència a flexió i absorció d'aigua, s'han de complir, en cada una de les 3 mostres, les condicions de valor mitjà i valor individual indicats a les especificacions. Si una sèrie no compleix aquest requisit, es podran realitzar contrassaigs sobre dues mostres més (de 3 peces cadascuna) procedents del mateix lot, acceptant-ne el conjunt si ambdues resulten conformes a l'especifica't.

3.1.2. MATERIALS PER A RIGOLES**3.1.2.1. PECES DE MORTER DE CIMENT PER A RIGOLES****0.- ELEMENTS QUE CONTEMPLA EL PLEC**

B97423E1.

1.- DEFINICIÓ I CARACTERÍSTIQUES DELS ELEMENTS

Peça prefabricada de morter de ciment blanc.

CARACTERÍSTIQUES GENERALS:

Ha de tenir un color uniforme i una textura llisa a tota la superfície, amb els angles i les arestes rectes i la cara plana.

No pot tenir imperfeccions a la cara vista.

La forma d'expressió de les mesures sempre ha de ser: Llargària x amplària x gruix.

Absorció d'aigua (UNE 127002): $\leq 7,5\%$

Tensió de trencament a la flexió (UNE 127-006 i UNE 127-007):

- Cara a tracció: ≥ 5 N/mm²
- Dors a tracció: ≥ 4 N/mm²

Gelabilitat (UNE 127004): Absència de senyals de trencament o deteriorament

Toleràncies:

- Dimensions: ± 1 mm
- Gruix: ± 3 mm
- Angles, variació sobre un arc de 20 cm de radi: $\pm 0,4$ mm
- Rectitud d'arestes: $\pm 0,4$ mm
- Balcaments: $\pm 0,5$ mm
- Planor: $\pm 0,4$ mm

2.- CONDICIONS DE SUBMINISTRAMENT I EMMAGATZEMATGE

Subministrament: Embalades en palets.

Emmagatzematge: En llocs protegits de la intempèrie i d'impactes.

3.- UNITAT I CRITERIS D'AMIDAMENT

Unitat d'amidament: la indicada a la descripció de l'element

Criteri d'amidament: quantitat necessària subministrada a l'obra

4.- NORMATIVA DE COMPLIMENT OBLIGATORI

* UNE 127001:1990 Baldosas de cemento. Definiciones, clasificación, características y recepción en obra.

5.- CONDICIONS DE CONTROL DE RECEPCIÓ**OPERACIONS DE CONTROL:**

Els punts de control més destacables són els següents:

- En cada subministrament, es realitzaran els controls següents:
- Inspecció visual del material, identificació de les marques corresponents (UNE-EN 1339) i recepció del certificat de qualitat del fabricant.
- Control dimensional sobre un 10 % de les peces rebudes (UNE-EN 1339)
- Per a cada subministrador diferent, es prendran 12 mostres (6 de 3 peces cadascuna i 6 de 6 peces) per tal de realitzar els següents assaigs:
- Sobre 3 mostres de 3 peces (UNE-EN 1339):
- Absorció d'aigua
- Gelabilitat
- Permeabilitat i absorció d'aigua per la cara vista
- Resistència al xoc
- Sobre 6 mostres de 6 peces cadascuna (UNE-EN 1339)
- Resistència a flexió
- Estructura

En cas que el material disposi de la Marca AENOR, o una altra legalment reconeguda a un país de l'UE, s'ha de poder prescindir dels assaigs de control de recepció. La DF ha de sol·licitar, en aquest cas, els resultats dels assaigs corresponents al subministrament rebut, segons control de producció establert a la marca de qualitat del producte.

CRITERIS DE PRESA DE MOSTRES:

Les mostres es prendran a l'atzar segons les instruccions de la DF i els criteris de la norma UNE-EN 1339.

INTERPRETACIÓ DE RESULTATS I ACTUACIONS EN CAS D'INCOMPLIMENT:

No s'acceptaran les peces que no superin la inspecció visual, que no estiguin correctament identificades o que no arribin acompanyades del certificat de qualitat del fabricant.

La totalitat de les peces sobre les que es realitza el control geomètric, han de complir les especificacions del plec. En cas d'incompliment, s'incrementarà el control, en primer lloc, fins al 20% de les peces rebudes, i si continuen observant-se irregularitats, fins al 100% del subministrament.

En els assaigs de resistència a flexió i absorció d'aigua, s'han de complir, en cada una de les 3 mostres, les condicions de valor mitjà i valor individual indicats a les especificacions. Si una sèrie no compleix aquest requisit, es podran realitzar contrassaigs sobre dues mostres més (de 3 peces cadascuna) procedents del mateix lot, acceptant-ne el conjunt si ambdues resulten conformes a l'especifica't.

3.1.3. MATERIALS PER A PAVIMENTS DE PANOTS I MOSAICS HIDRÀULICS**3.1.3.1. PANOTS****0.- ELEMENTS QUE CONTEMPLA EL PLEC**

B9E11300, B9E13100.

1.- DEFINICIÓ I CARACTERÍSTIQUES DELS ELEMENTS

Peça prefabricada feta amb ciment, granulats i eventualment amb colorants, per a pavimentació.

S'han considerat les peces següents:

- Panot gris per a voreres
- Panot de color amb tacs per a pas de vianants

CARACTERÍSTIQUES GENERALS:

La peça ha de tenir un color i una textura uniformes a tota la superfície.

La cara vista no ha de tenir esquerdes, escantonaments ni altres defectes.

Les cares horitzontals han de ser planes i paral·leles.

El cantells de la cara vista han de ser bisellats o arrodonits.

No han de ser visibles els granulats del morter en la capa vista.

La textura i el color no han de presentar diferències significatives respecte de qualsevol mostra facilitada pel fabricant i aprovada pel comprador.

Les peces poden ser monocapa, amb un sols tipus de formigó, o bicapa, amb diferents tipus en la seva estructura principal i en la seva capa superficial.

PLEC DE CONDICIONS

En el cas de peces bicapa, no ha d'existir separació entre les dues capes.
En les peces de color, pot estar acolorida la capa superficial o tota la peça.
La forma d'expressió de les mesures sempre ha de ser: Llargària x amplària x gruix.

Llargària: ≤ 1 m

Relació entre la llargària total i el gruix: > 4

Gruix de la capa vista: ≥ 4 mm

Les característiques dimensionals, físiques i mecàniques han de complir les especificacions de la norma UNE-EN 1339 i s'han de determinar segons aquesta norma.

Toleràncies:

- Desviació de la llargària respecte de la llargària nominal:
- Classe 1 (marcat N): ± 5 mm
- Classe 2 (marcat P):
- Dimensions nominals de la peça ≤ 600 mm: ± 2 mm
- Dimensions nominals de la peça > 600 mm: ± 3 mm
- Classe 3 (marcat R): ± 2 mm
- Desviació de l'amplària respecte de l'amplària nominal:
- Classe 1 (marcat N): ± 5 mm
- Classe 2 (marcat P):
- Dimensions nominals de la peça ≤ 600 mm: ± 2 mm
- Dimensions nominals de la peça > 600 mm: ± 3 mm
- Classe 3 (marcat R): ± 2 mm
- Desviació del gruix respecte del gruix nominal:
- Classe 1 (marcat N): ± 3 mm
- Classe 2 (marcat P):
- Dimensions nominals de la peça ≤ 600 mm: ± 3 mm
- Dimensions nominals de la peça > 600 mm: ± 3 mm
- Classe 3 (marcat R): ± 2 mm
- Diferència entre dues mesures de llargària, amplària i gruix d'una mateixa peça: ≤ 3 mm
- Diferència màxima entre la llargària de dues diagonals (peces amb diagonals superiors a 300 mm):
- Classe 1 (marcat J):
- Llargària ≤ 850 mm: 5 mm
- Llargària > 850 mm: 8 mm
- Classe 2 (marcat K):
- Llargària ≤ 850 mm: 3 mm
- Llargària > 850 mm: 6 mm
- Classe 3 (marcat L):
- Llargària ≤ 850 mm: 2 mm
- Llargària > 850 mm: 4 mm
- Desviació màxima sobre la planor i curvatura de la cara vista plana (peces de dimensió màxima superior a 300 mm):
- Dispositiu de mesura de 300 mm de llargària:
- Convexitat màxima: 1,5 mm
- Concavitat màxima: 1 mm
- Dispositiu de mesura de 400 mm de llargària:
- Convexitat màxima: 2 mm
- Concavitat màxima: 1,5 mm
- Dispositiu de mesura de 500 mm de llargària:
- Convexitat màxima: 2,5 mm
- Concavitat màxima: 1,5 mm
- Dispositiu de mesura de 800 mm de llargària:
- Convexitat màxima: 4 mm
- Concavitat màxima: 2,5 mm

2.- CONDICIONS DE SUBMINISTRAMENT I EMMAGATZEMATGE

Subministrament: Empaquetats sobre palets.

Emmagatzematge: En llocs protegits contra els impactes.

3.- UNITAT I CRITERIS D'AMIDAMENT

Unitat d'amidament: la indicada a la descripció de l'element

Criteri d'amidament: quantitat necessària subministrada a l'obra

4.- NORMATIVA DE COMPLIMENT OBLIGATORI

UNE-EN 1339:2004 Baldosas de hormigón. Especificaciones y métodos de ensayo.

5.- CONDICIONS DE CONTROL DE RECEPCIÓ**CONDICIONS DE MARCATGE I CONTROL DE LA DOCUMENTACIÓ:**

El subministrador ha de posar a disposició de la DF en el cas que aquesta ho sol·liciti, la documentació següent, que acredita el marcatge CE, segons el sistema d'avaluació de conformitat aplicable, d'acord amb el que disposa l'apartat 7.2.1 del CTE:

- Productes per a usos interns incloent les premisses de transport públic de Nivell o Classe: A1*. * Productes o materials que no necessiten sotmetre's a assaig de reacció al foc (per exemple productes o materials de la classe A1 conformement a la Decisió 96/603/CE, i les seves modificacions),
- Productes per a cobertes de Nivell o Classe: es considera que satisfan els requisits enfront del foc extern **. ** Decisió de la Comissió 2000/553/CE, modificada,
- Productes per a ús extern i acabat de carrers, cobrint àrees externes de circulació de vianants i de vehicles:
- Sistema 4: Declaració de Prestacions

A l'albarà de lliurament, hi ha de constar la següent informació com a mínim:

- Identificació del fabricant o la fàbrica
- Data en que el producte és declarat apte per a l'ús en el cas de que es lliure amb anterioritat a la mencionada data
- Identificació del producte segons la classificació de la norma UNE-EN 1339 i els valors declarats pel fabricant:
- Dimensions nominals
- Resistència climàtica
- Resistència a flexió
- Resistència al desgast per abrasió
- Resistència al lliscament/patinatge
- Càrrega de trencament
- Comportament davant el foc
- Referència a la norma UNE-EN 1339
- Identificació del producte
- Marcatge CE de conformitat amb el que disposen els Reials Decrets 1630/1992 de 29 de desembre i 1328/1995 de 28 de juliol. El símbol normalitzat CE

s'ha d'acompanyar de la següent informació:

- Nom o marca identificativa del fabricant
- Direcció registrada del fabricant
- Les 2 últimes xifres de l'any d'impressió del marcatge
- Referència a la norma EN 1339
- El tipus de producte i l'ús o usos previstos
- Informació sobre les característiques/mandats a declarar

Per als productes destinats a àrees exteriors de circulació de vianants i vehicles, incloses les zones delimitades per als transports públics, ha de constar a més:

- Resistència al trencament
- Resistència al patinat/lliscament
- Durabilitat

Per als productes destinats a paviments d'ús interior:

- Reacció al foc
- Resistència a la ruptura
- Resistència al patinat/lliscament
- Durabilitat
- Conductivitat tèrmica (si procedeix)

Els productes destinats a ús en cobertes:

- Comportament davant del foc extern: es considera satisfactori

OPERACIONS DE CONTROL:

- En cada subministrament, es realitzaran els controls següents:
- Inspecció visual del material, identificació de les marques corresponents (UNE-EN 1339) i recepció del certificat de qualitat del fabricant.
- Control dimensional sobre un 10 % de les peces rebudes (UNE-EN 1339)
- Per a cada subministrador diferent, es prendran 9 mostres (6 de 3 peces cadascuna i 3 de 6 peces) per tal de realitzar els següents assaigs (UNE-EN 1339)
- Sobre 3 mostres de 3 peces:
- Absorció d'aigua
- Gelabilitat
- Permeabilitat i absorció d'aigua per la cara vista
- Resistència al xoc
- Sobre 3 mostres de 6 peces cadascuna
- Resistència a flexió
- Estructura
- Resistència al desgast per abrasió (2 peces de cada mostra)
- Recepció del certificat de garantia de qualitat del fabricant. En cas de que el material disposi de la Marca AENOR, o altre legalment reconeguda a un país de la CEE, es podrà prescindir dels assaigs de control de recepció. La DF sol·licitarà en aquest cas, els resultats dels assaigs corresponents al subministra rebut, segons control de producció establert en la marca de qualitat de producte.

CRITERIS DE PRESA DE MOSTRES:

Les mostres es prendran a l'atzar segons les instruccions de la DF i els criteris de la norma UNE-EN 1339.

INTERPRETACIÓ DE RESULTATS I ACTUACIONS EN CAS D'INCOMPLIMENT:

No s'acceptaran les peces que no superin la inspecció visual, que no estiguin correctament identificades o que no arribin acompanyades del certificat de qualitat del fabricant.

La totalitat de les peces sobre les que es realitza el control geomètric, han de complir les especificacions del plec. En cas d'incompliment, s'incrementarà el control, en primer lloc, fins al 20% de les peces rebudes, i si continuen observant-se irregularitats, fins al 100% del subministrament.

En els assaigs de control del lot, el resultat de cada sèrie (valor mitjà dels resultats de les peces de cada mostra) ha de complir les especificacions. Si una sèrie no compleix aquest requisit, es podran realitzar contrassaigs sobre dues mostres més procedents del mateix lot, acceptant-se el conjunt si ambdues resulten conformes a l'especificat.

3.1.4. MATERIALS PER A PAVIMENTS DE FORMIGÓ**3.1.4.1. MATERIALS AUXILIARIS PER A PAVIMENTS DE FORMIGÓ****0.- ELEMENTS QUE CONTEMPLA EL PLEC**

B9GZ1200.

1.- DEFINICIÓ I CARACTERÍSTIQUES DELS ELEMENTS

Materials per a l'execució de paviments de formigó.

S'han considerat els materials següents:

- Pols de marbre
- Pols de quars de color

PLEC DE CONDICIONS

- Pols de quars de color gris
- Perfil buit de PVC per a paviments de formigó

POLS DE MARBRE:

Additiu en pols per a l'acabat de paviments de formigó.

Ha de provenir de la mòlta de marbres blancs durs. No s'admet la seva barreja amb granulats blancs d'altra naturalesa. Els grans han de ser de granulometria fina i com més contínua millor.

Mida dels grans: <= 0,32 mm

Contingut de pirites o d'altres sulfurs: 0

Contingut de matèria orgànica (UNE-EN 1744-1): Nul

Contingut de matèries perjudicials: <= 2%

Temperatura d'utilització (T): 5°C <= T <= 40°C

POLS DE QUARS:

Mescla seca d'agregats de quars, ciment pòrtland i productes químics catalitzadors de l'enduriment i eventualment colorants, per a utilitzar en l'acabat de paviments de formigó.

El quars ha de ser de gran puresa. Els grans han de tenir forma arrodonida o polièdrica amb la granulometria fina i com més contínua millor.

El ciment ha de complir amb els requisits establerts a l'UNE-EN 197-1 i els establerts a l'UNE 80305 quan s'utilitzi ciment blanc.

Els additiu han de regular la hidratació del revestiment, plastificar i millorar el procés de cura.

Mida del granulat: 0,7 - 2 mm

Quantitat de ciment per kg preparat: 0,2 - 0,25 kg

Duresa del granulat (escala de Mohs): 7

Densitat: 1,5 g/cm³

PERFIL BUIT DE PVC:

Perfil buit de PVC extrusionat, per a col·locar prèviament al formigonament del paviment i formar junts de retracció del formigó.

Ha de tenir una superfície llisa, un color i un disseny uniformes i no ha de tenir irregularitats.

Ha de ser recte, de secció constant i no ha de presentar deformacions que no siguin les típiques línies d'una correcta extrusió.

Densitat (UNE 53-020, mètode B): 1400 - 1500 kg/m³

Temperatura de reblaniment Vicat (UNE 53-118, 50 N, 50°C/h): >= 80°C

Percentatge de cendres (UNE 53-090, mètode A, 950°C, 4 h): <= 14%

Resistència a la tracció (UNE 53-141): >= 40 N/mm²

Allargament a trencament (UNE 53-141): >= 110%

Resistència a l'impacte a 23°C (UNE 53-141): >= 1 kgm

Resistència a l'acetona (UNE 53-141): Sense esquerdes ni desmoronament

Estabilitat dimensional (UNE 53-141): <= 2%

Toleràncies:

- Gruix: ± 0,5 mm
- Alçària: ± 1 mm
- Pes: ± 5%

2.- CONDICIONS DE SUBMINISTRAMENT I EMMAGATZEMATGE
POLS DE MARBRE:

Subministrat: En sacs, de manera que no s'alterin les seves condicions.

Emmagatzematge: En lloc sec, protegit de la intempèrie, sense contacte directe amb el terreny i de manera que no s'alterin les seves característiques.

POLS DE QUARS:

En el sac hi han de figurar les dades següents:

- Nom del fabricant o marca comercial
- Pes net
- Data de preparació
- Distintiu de qualitat, si en té

Subministrat i emmagatzematge: De manera que no s'alterin les seves condicions.

PERFIL BUIT DE PVC:

Subministrat i emmagatzematge: De manera que no s'alterin les seves condicions.

3.- UNITAT I CRITERIS D'AMIDAMENT

Unitat d'amidament: la indicada a la descripció de l'element

Criteri d'amidament: quantitat necessària subministrada a l'obra

4.- NORMATIVA DE COMPLIMENT OBLIGATORI

No hi ha normativa de compliment obligatori.

3.2. MATERIALS PER A PROTECCIONS I SENYALITZACIÓ

3.2.1. MATERIALS PER A SENYALITZACIÓ HORIZONTAL

0.- ELEMENTS QUE CONTEMPLA EL PLEC

BBA1M100, BBA17100.

1.- DEFINICIÓ I CARACTERÍSTIQUES DELS ELEMENTS

Materials per a aplicació directa sobre la calçada d'una marca o sistema de senyalització vial horitzontal.

S'han considerat els materials següents:

- Materials base:
- Pintures acríliques, acríliques en base aigua i alcídiques
- Termoplàstics
- Plàstics en fred
- Materials de post-barrejat:
- Microesferes de vidre

PINTURES, TERMOPLÀSTICS I PLÀSTICS EN FRED:

Pintura: producte líquid que conté lligants, pigments, estenedors, dissolvents i additiu. Es subministra en forma mono o multicomponent. Quan s'aplica, es forma una pel·lícula cohesionada a través d'un procés d'evaporació del dissolvent i/o un procés químic.

Termoplàstics: producte de marcatge, lliure de dissolvents, que es subministra en forma de bloc, grana o pols. S'escalfa fins a fondre's i, en aquest moment, s'aplica. La pel·lícula cohesionada es forma mitjançant refredament.

Plàstics en fred: Producte viscos que es subministra en dos components o en forma multicomponent (almenys un component principal i un enduridor) i lliure de dissolvents. La pel·lícula cohesionada es forma mitjançant reacció química després de barrejar els components.

El fabricant ha de declarar, per a cada material base especificat, les següents característiques d'identificació definides a les normes UNE-EN 12802 i UNE-EN 1871, assajades segons la norma corresponent:

- Densitat, segons UNE-EN ISO 2811-1: pintures, termoplàstics i plàstics en fred
- Color, segons UNE-EN 1871: pintures, termoplàstics i plàstics en fred
- Factor de luminància, segons UNE-EN 1871: pintures, termoplàstics i plàstics en fred
- Poder de cobertura, segons UNE-EN ISO 2814: pintures
- Contingut en sòlids, segons UNE-EN 12802: pintures
- Contingut en lligant, segons UNE-EN 12802: pintures, termoplàstics i plàstics en fred
- Contingut en dissolvents, segons UNE-EN 12802: pintures
- Viscositat, segons UNE-EN 12802: pintures
- Contingut en cendres, segons UNE-EN 12802: pintures, termoplàstics i plàstics en fred
- Contingut en microesferes de vidre, segons UNE-EN 12802: termoplàstics i plàstics en fred

Les pintures, termoplàstics i plàstics en fred de color blanc per a ús en marques vials de carreteres, han de complir els requisits per a les característiques físiques, assajats segons la norma corresponent:

- Color, segons UNE-EN 1871: complirà els valors de la taula 700.2.a del PG 3 vigent
- Factor de luminància, segons UNE-EN 1871:
- Pintures: classe LF7
- Termoplàstics i plàstics en fred: classe LF6
- Estabilitat a l'emmagatzematge, segons UNE-EN 1871:
- Pintures: >= 4
- Envel·liment artificial accelerat, segons UNE-EN 1871:
- Color: complirà els valors de la taula 700.2.a del PG 3 vigent
- Factor de luminància: classe UV1
- Resistència al sagnat, segons UNE-EN 1871:
- Pintures: classe BR2 (exigible en aplicacions directes sobre paviment bituminós)
- Resistència als alcalis, segons UNE-EN 1871: passa (exigible en aplicacions directes sobre paviments de formigó)
- Punt de reblaniment, segons UNE-EN 1871:
- Termoplàstics: classe >= SP3
- Estabilitat a la calor (UNE-EN 1871):
- Termoplàstics: color com a la taula 700.2.a del PG 3 vigent i classe UV2 per al factor de luminància.

MICROESFERES DE VIDRE:

Partícules de vidre transparents i esfèriques que, mitjançant la retrorreflexió dels feixos de llum incidents dels llums d'un vehicle cap al seu conductor proporciona visibilitat nocturna a les marques vials.

Les característiques següents han de complir amb els valors declarats pel fabricant, assajats segons la norma corresponent, dins del límit de tolerància indicat, en el seu cas.

- Índex de refracció, segons UNE-EN 1423: expressat com a classe
- Classe A: >= 1,5
- Classe B: >= 1,7
- Classe C: >= 1,9
- Percentatge ponderat màxim de microesferes de vidre defectuoses, segons UNE-EN 1423: expressat com passa/no passa.
- Microesferes de vidre defectuoses: <= 20%
- Grans i partícules estranyes: <= 3%
- Avaluant per separat les microesferes de diàmetre <1 mm i les de diàmetre igual >= 1 mm.
- Granulometria, segons UNE-EN 1423: expressada com a descripció tamis a tamis. Es determina mitjançant l'ús de tamisos seleccionats, d'acord amb les següents regles.

Tamis	Massa retinguda
(ISO 565 R 40/3)	acumulada
	(% en pes)
Superior de seguretat	0 a 2
Superior nominal	0 a 10
Intermedis	N1 a N2 (*)
Inferior nominal	95 a 100

* N2-N1 <= 40

- Substàncies perilloses, segons UNE-EN 1423: expressada com a classe per a cadascuna de les substàncies perilloses (Arsènic, Plom i Antimoni).
- Classe 0: valor no requerit
- Classe 1: <= 200 ppm (mg/kg)
- Resistència als agents químics; aigua, àcid clorhídric, clorur càlcic i sulfat sòdic, segons UNE-EN 1423: expressada com passa/no passa. Les microesferes de vidre no han de presentar cap alteració superficial (superfície blanquinosa i sense brillantor) quan entren en contacte amb l'aigua o els agents químics citats anteriorment.

2.- CONDICIONS DE SUBMINISTRAMENT I EMMAGATZEMATGE

PINTURA, TERMOPLÀSTICS I PLÀSTICS EN FRED:

Subministrament: En envàs hermètic que conservi les propietats de la pintura.

Emmagatzematge: L'envàs s'ha de col·locar en posició invertida, en llocs ventilats i no exposats al sol. No s'han d'emmagatzemar envasos que hagin estat oberts més de 18 h.

MICROESFERES DE VIDRE:

Subministrament: En envàs tancat.

Emmagatzematge: En el seu envàs d'origen, sense que s'alterin les seves condicions.

3.- UNITAT I CRITERIS D'AMIDAMENT

Unitat d'amidament: la indicada a la descripció de l'element

Criteri d'amidament: quantitat necessària subministrada a l'obra

4.- NORMATIVA DE COMPLIMENT OBLIGATORI

NORMATIVA GENERAL:

* Orden de 6 de febrero de 1976 por la que se aprueba el Pliego de prescripciones técnicas generales para obras de carreteras y puentes (PG 3/75)

* Orden FOM/2523/2014, de 12 de diciembre, por la que se actualizan determinados artículos del pliego de prescripciones técnicas generales para obras de carreteras y puentes, relativos a materiales básicos, a firmes y pavimentos, y a señalización, balizamiento y sistemas de contención de vehículos.

PINTURA, TERMOPLÀSTICS I PLÀSTICS EN FRED:

* UNE-EN 1871:2000 Materiales para señalización vial horizontal. Propiedades físicas.

* UNE-EN 12802:2012 Materiales para señalización vial horizontal. Métodos de laboratorio para la identificación.

MICROESFERES DE VIDRE:

UNE-EN 1423:2013 Materiales para señalización vial horizontal. Materiales de postmezclado. Microesferas de vidrio, áridos antideslizantes y mezclas de ambos.

5.- CONDICIONS DE CONTROL DE RECEPCIÓ

CONTROL DE LA DOCUMENTACIÓ:

L'albarà lliurat per l'administrador ha de contenir la següent informació:

- Nom i direcció de l'empresa subministradora.
- Identificació del fabricant.
- Designació de la marca comercial.
- Quantitat de materials que es subministra.
- Identificació dels lots (referència) de cadascun dels materials subministrats.
- Data de fabricació.

CONTROL DE LA DOCUMENTACIÓ DE LES PINTURES, TERMOPLÀSTICS I PLÀSTICS EN FRED:

El subministrador ha de posar a disposició de la DF la següent documentació que acredita el compliment de les prestacions exigides:

Pintures, termoplàstics i plàstics en fred de color blanc:

- Declaració de prestacions referit al sistema de senyalització vial del qual formi part, incloent la composició i identificació del sistema: material base, materials de pre-mesclat i/o post-mesclat, dosificacions i instruccions d'aplicació, d'acord amb un dels següents procediments:
 - Document d'Idoneïtat Tècnica Europeu (DITE)
 - Avaluació Tècnica Europea (ETE)
- Declaració del fabricant amb les característiques físiques definides per a cada material base a la taula 700.3 del PG 3 vigent.
- Declaració del fabricant amb les característiques d'identificació definides per a cada material base a la taula 700.5 del PG 3 vigent.

Pintures, termoplàstics i plàstics en fred de color vermell i negre:

- Declaració de prestacions en base a l'assaig de durabilitat, segons UNE-EN 13197 realitzat per un laboratori acreditat, que inclourà la identificació del sistema.
 - Declaració del fabricant amb les característiques d'identificació que figuren a la taula 700.5 del PG 3 vigent per als colors negre i vermell.

CONDICIONS DE MARCATGE I CONTROL DE LA DOCUMENTACIÓ DE LES MICROESFERES DE VIDRE:

El subministrador ha de posar a disposició de la DF en el cas que aquesta ho sol·liciti, la documentació següent, que acredita el marcatge CE, segons el sistema d'avaluació de conformitat aplicable, d'acord amb el que disposa l'apartat 7.2.1 del CTE:

- Productes per a zones aptes per a la circulació:

- Sistema 1: Declaració de Prestacions

Cada envàs ha de portar en un lloc visible el marcatge CE de conformitat amb els Reials Decrets 1630/1992 de 29 de desembre i 1328/1995 de 28 de juliol que a més haurà de tenir la següent informació:

- Nom o marca d'identificació del fabricant i direcció registrada
- Les dues últimes xifres de l'any de fabricació del producte
- Número del certificat de conformitat CE
- El número i any d'aquesta norma Europea (UNE-EN 1423)
- Descripció del producte
- El número de lot i massa neta
- La presència eventual de tractaments superficials i la seva finalitat
- Indicacions que permetin identificar les característiques harmonitzades del producte:
 - Índex de refracció
 - Granulometria
 - Resistència a la fragmentació (per a granulats antilliscants)
- En cas de mescla de microesferes de vidre i granulats antilliscants, les proporcions d'ambdós.

Declaració de prestacions d'acord amb el que estableix l'annex ZA de la norma UNE-EN 1423.

Declaració del fabricant amb les característiques d'identificació que figuren a la norma UNE-EN 12802.

OPERACIONS DE CONTROL PER A PINTURA:

Els punts de control més destacables són els següents:

- Comprovació de la documentació.
- Inspecció visual del subministrament.
- La DF podrà determinar la realització d'assajos d'algunes o totes les característiques especificades a la taula 700.5 del PG 3 vigent.

OPERACIONS DE CONTROL DE LES MICROESFERES DE VIDRE:

Els punts de control més destacables són els següents:

- Comprovació de la documentació.
- Inspecció visual del subministrament.
- Determinació de les següents característiques, segons UNE-EN 1423:
 - Granulometria
 - Índex de refracció
 - Percentatge de microesferes defectuoses
 - Tractament superficial
- La DF podrà determinar la realització dels assajos d'identificació descrits a la norma UNE-EN 12802.

CRITÈRI DE PRESA DE MOSTRES:

Es seguiran els criteris de la DF i els criteris de les normes de procediment indicades a cada assaig.

INTERPRETACIÓ DE RESULTATS I ACTUACIONS EN CAS D'INCOMPLIMENT:

Es rebutjaran els aplecs amb documentació, acreditacions o característiques declarades que no compleixin amb els requisits especificats per a ells, i aquells sobre els s'hagin efectuat assajos d'identificació i no compleixin amb els requisits i toleràncies que estableix la norma UNE-EN 12802.

Els aplecs rebutjats podran presentar-se a una nova inspecció, amb els seus corresponents assajos de control de qualitat, sempre que s'acrediti que s'han eliminat les partides defectuoses o s'han corregit els seus defectes.

3.2.2. MATERIALS PER A PROTECCIONS DE VIALITAT

3.2.2.1. SENYALS

0.- ELEMENTS QUE CONTEMPLA EL PLEC

BBM1360C.

1.- DEFINICIÓ I CARACTERÍSTIQUES DELS ELEMENTS

Elements per a col·locar verticalment, destinats a informar i ordenar la circulació en vies utilitzades per vehicles i/o vianants.

S'han considerat els elements següents:

- Senyals de contingut fix, aquelles que tenen un contingut preestablert pel "Catálogo de señales verticales de circulación" publicat per la Dirección General de Carreteras; únicament varien la mida i els números que inclouen en alguns casos.
- Panells complementaris, aquells que acompanyen a les senyals verticals de contingut fix i acoten la seva prescripció.

S'han considerat els materials següents:

- Alumini anoditzat.
- Acer galvanitzat

S'han considerat els acabats següents:

- Amb pintura no reflectora
- Amb làmina retrorreflectant.

CARACTERÍSTIQUES GENERALS:

La placa senyal ha d'estar formada per l'estampació d'una planxa, d'alumini anoditzat o d'acer galvanitzat, amb els elements de reforç i ancoratge necessaris per als seu ancoratge i recoberta amb l'acabat que li sigui propi, pintura no reflectora, o làmina retrorreflectant.

La utilització de materials d'una altra naturalesa haurà de ser aprovada per la DF.

La superfície metàl·lica ha de ser neta, llisa, sense porus, sense corrosió i resistent a la intempèrie.

No ha de tenir ratllades, bonys ni d'altres defectes superficials.

El substrat de les senyals i cartells verticals de circulació compliran amb les indicacions de la norma UNE-EN 12899-1.

No s'admetran les següents classes (d'acord amb la UNE-EN 12899-1):

- P1 per a la perforació de la cara de la senyal (cara de la senyal amb perforacions a la seva superfície a una distància no inferior a cent cinquanta mil·límetres (150 mm)).
- E1 per a les vores de la placa de la senyal (les vores de la senyal no estan protegides, el substrat es una placa plana).
- SPO per a la protecció de la superfície de la placa de la senyal (sense cap protecció de la superfície de la senyal front a la corrosió).

Tindran les dimensions, colors i composició indicades a la DT, d'acord amb el Capítol VI/Secció 4ª, del "Reglamento General de Circulación", així com la vigent Norma 8.1-IC "Señalización vertical" de la Instrucció de Carreteras.

Les estructures i elements d'acer han de ser conformes a la Norma EN 1993-1-1.

Les estructures i elements d'alumini han de ser conformes a la Norma EN 1999-1-1.

Les característiques de les senyals i cartells han de ser les especificades a la Taula /01.1 del PG 3/75 MOD 11-OM.

No s'admetrà la utilització de les classes següents:

- Pressió de vent: Classe WL2
- Pressió deguda a la neu: Classe DSL0
- Carregues puntuals: Classe PLO
- Deformació temporal màxima a flexió: Classe TDB4
- Deformació temporal màxima a torsió: Classe TDT0

Només s'admetran les senyals i cartells verticals de circulació per als que els coeficients parcials de seguretat per a les càrregues utilitzades siguin de la classe PAF2.

ACABAT AMB LÀMINA RETRORREFLECTANT:

Els materials retrorreflectants constituïts per microesferes de classe RA1 i classe RA2, han de ser conformes amb les característiques visuals (coordenades cromàtiques, factor de lluminància, coeficient de retrorreflexió, durabilitat) i de resistència a la caiguda d'una massa, de la norma UNE-EN 12899-1.

Els materials microprísmàtics de classe RA1, RA2 i RA3 compliran les característiques de les normes UNE-EN 12899-1 i UNE 135340.

ACABAT AMB PINTURA NO RETRORREFLECTANT:

Ha de estar exempta de corrosió, i no tenir defectes que impedeixin la seva visibilitat o identificació correctes, com ara bonys, etc.

La pel·lícula seca de pintura ha de tenir un aspecte uniforme, brillant, sense grans o qualsevol altra imperfecció superficial

Els colors han d'estar dins dels límits cromàtics i de factor de lluminància especificats a la norma UNE 135331

Brillantor especular a 60°C: > 50%

Adherència (assaig 4.4): ≤ 1, No han d'aparèixer dents de serra

Resistència a l'impacte (assaig 4.5): Sense trencament



PLEC DE CONDICIONS

Resistència a la immersió en aigua (assaig 4.6):

- Immediatament després de l'assaig : Sense ampolles, arrugues ni reblaniments
- A les 24 hores: Brillantor especular >= 90% brillantor abans d'assaig

Resistència a la boira salina: Ha de complir especificacions art.3.7

Resistència a la calor i al fred (assaig 4.8 i 4.9):

- No hi ha d'haver ampolles, pèrdua d'adherència o defectes apreciables

Envelliment artificial: Ha de complir les condicions art. 3.9.

Envelliment natural: Ha de complir les condicions de l'article 3.10

Tots aquests valors s'han de comprovar d'acord amb l'UNE 135331.

2.- CONDICIONS DE SUBMINISTRAMENT I EMMAGATZEMATGE

Subministrament: Embalades individualment o agrupades en embalatge rígid de fusta o metàl·lic. A l'exterior ha de figurar el símbol de les plaques i el nombre d'unitats.

Emmagatzematge: Assentades en horitzontal en llocs secs, ventilats i sense contacte directe amb el terra.

3.- UNITAT I CRITERIS D'AMIDAMENT

Unitat d'amidament: la indicada a la descripció de l'element

Criteri d'amidament: quantitat necessària subministrada a l'obra

4.- NORMATIVA DE COMPLIMENT OBLIGATORI

NORMATIVA GENERAL:

- * Orden de 6 de febrero de 1976 por la que se aprueba el Pliego de prescripciones técnicas generales para obras de carreteras y puentes (PG 3/75)
- * Orden FOM/2523/2014, de 12 de diciembre, por la que se actualizan determinados artículos del pliego de prescripciones técnicas generales para obras de carreteras y puentes, relativos a materiales básicos, a firmes y pavimentos, y a señalización, balizamiento y sistemas de contención de vehículos.
- * Orden FOM/534/2014, de 20 de marzo, por la que se aprueba la norma 8.1-IC señalización vertical de la Instrucción de Carreteras.
- * UNE-EN 12899-1:2009 Señales verticales fijadas de circulación. Parte 1: Señales fijadas.
- * UNE 135331:2011 Señalización vertical. Señales metálicas permanentes. Zona no retrorreflectante. Pinturas. Características y métodos de ensayo.

5.- CONDICIONS DE CONTROL DE RECEPCIÓ

CONDICIONS DE MARCATGE I CONTROL DE LA DOCUMENTACIÓ:

El fabricant ha de facilitar la informació del producte. Quan la mateixa no es pugui marcar sobre el producte, ha d'estar a la documentació que l'acompanyi. En aquest cas el producte ha de tenir un codi d'identificació.

Tots els productes y componentes de les senyals verticals fixes de circulació estaran marcats al se revers de forma clara i duradora amb la següent informació:

- Símbol del marcatge CE
- Número de identificació del organisme de certificació
- Nom o marca distintiva de identificació i adreça registrada del fabricant
- Els 2 últims dígits del any en que es va fixar el marcat
- Número de certificat de conformitat CE o del certificat de control de producció a fàbrica si procedeix
- Referència a la norma europea: EN 12899-1:2007
- Descripció del producte: nom genèric, material, dimensions i us previst
- Informació sobre aquelles característiques essencials que procedeixin recollides a les taules ZA.1 a ZA.6 de la norma EN 12899-1:2007, indicades segons l'apartat ZA.3 de la mateixa norma.

El fabricant o subministrador ha de facilitar la informació següent:

- Instruccions de muntatge i instal·lació de la senyal
- Dades sobre qualsevol limitació de la ubicació de la senyal
- Instruccions d'ús i manteniment i neteja de la senyal, inclosos les instruccions per al canvi de làmpades si fos el cas

El fabricant facilitarà a la DO, amb cada subministrament, un albarà amb documentació annexa que contingui, entre altres, les següents dades:

- Nom i adreça de la empresa subministradora
- Data de subministrament
- Identificació de la fàbrica que ha produït el material
- Identificació del vehicle que el transporta
- Quantitat subministrada i designació de la marca comercial

OPERACIONS DE CONTROL:

La DO podrà comprovar sobre una mostra representativa dels materials subministrats, que la marca, referència i característiques dels mateixos es corresponen amb la declarada a la documentació que els acompanya, en especial les dimensions de les senyals i cartells verticals, així como la retrorreflexió del material.

CRITERIS DE PRESA DE MOSTRES:

La presa de mostres, es realitzarà d'acord a les indicacions de l'Orden FOM/2523/2014.

INTERPRETACIÓ DE RESULTATS I ACTUACIONS EN CAS D'INCOMPLIMENT:

No s'utilitzaran materials que no arribin acompanyats del corresponent certificat de qualitat del fabricant, d'acord a les especificacions del plec. Els assaigs d'identificació han de resultar conformes a les especificacions. En cas d'incompliment, es repetirà l'assaig corresponent sobre les mostres reservades, acceptant-ne el subministrament si els dos resultats són satisfactoris.

Es considera unitat defectuosa aquella que presenta algun incompliment en les operacions de control definides.

3.2.2.2. MATERIALS AUXILIARIS PER A PROTECCIONS DE VIALITAT

0.- ELEMENTS QUE CONTEMPLA EL PLEC

BBMZ1B20.

1.- DEFINICIÓ I CARACTERÍSTIQUES DELS ELEMENTS

Materials auxiliars per a proteccions de vialitat.

S'han considerat els elements següents:

- Suport de perfil en C i tubular per a barreres de seguretat flexibles
- Suport de tub d'acer laminat i galvanitzat per a suport de senyalització
- Accessoris o peces especials per a barreres de seguretat flexibles

- Separador per a barrera metàl·lica simple
- Separador per a barrera metàl·lica doble
- Connector de suport tubular
- Terminal en forma de cua de peix amb extrem pla per a barreres de seguretat
- Peça per a subjecció del sistema de protecció de motociclistes
- Peça angular per a extrem de barrera metàl·lica
- Topall final per a barrera metàl·lica simple
- Part proporcional d'elements de fixació per a barreres de seguretat

SUPORTS PER A BARRERES DE SEGURETAT FLEXIBLES:

Element que suporta la barrera i que s'insereix en el terreny.

Fabricat amb acer tipus S235JR segons UNE-EN 10025.

Amb aptitud química a la galvanització: contingut de silici i fòsfor limitats (Si<=0,03% i Si+2,5P<=0,09%)

L'acer estarà protegit contra la corrosió mitjançant galvanitzat en calent segons UNE-EN ISO 1461.

La qualitat del zinc utilitzat en la galvanització estarà d'acord amb l'UNE-EN 1179.

Gruix del recobriments galvanitzat (UNE-EN ISO 1461): >= 70 micres

Massa del recobriments galvanitzat (UNE-EN ISO 1461): >= 505 g/m2

No ha de tenir bonys, punts d'oxidació ni desperfectes en la seva superfície.

El recobriments dels elements ha de ser llis, homogeni i sense discontinuïtats a la capa de zinc.

No ha de tenir taques, inclusions de flux, cendres o clapes.

No ha de tenir exfoliacions visibles ni bombolles, ratlles, picadures o punts sense galvanitzar.

Dimensions i toleràncies de suports tipus C: UNE 135122.

Dimensions i toleràncies de suports tubulars: UNE 135123.

Gruix nominal suport tipus C: 4 mm

Gruix nominal suport tubular: 3 mm

SUPORTS DE SENYALITZACIÓ:

Perfil de secció tancada, no massissa, d'acer laminat i galvanitzat en calent, per al suport de senyalització vertical.

Per a senyals de circulació, els suports compliran les condicions de la UNE 135312, UNE 135314.

Tipus d'acer: AP 11 (UNE 36093)

L'acer estarà protegit contra la corrosió mitjançant galvanitzat en calent segons UNE-EN ISO 1461.

Gruix del recobriments galvanitzat (UNE-EN ISO 1461): >= 70 micres

Massa del recobriments galvanitzat (UNE-EN ISO 1461): >= 505 g/m2

No ha de tenir bonys, punts d'oxidació ni desperfectes en la seva superfície.

El recobriments dels elements ha de ser llis, homogeni i sense discontinuïtats a la capa de zinc.

No ha de tenir taques, inclusions de flux, cendres o clapes.

No ha de tenir exfoliacions visibles ni bombolles, ratlles, picadures o punts sense galvanitzar.

L'alçària del suport ha de ser l'especificada al projecte.

Doblegament (UNE 7472): Ha de complir

Toleràncies:

- Dimensió: ±1% (mínim ± 5mm)
- Gruix: -10% (toler. +limitada per toler. en massa)
- Massa: +8%; -6%

Allargament fins a la ruptura:

```

+-----+
| Gruix | Allargament mínim (%) |
| (mm) | -----|
| | Longitudinal | Transversal |
|-----|-----|
| <=40 | 26 | 24 |
|-----|-----|
| > 40 | 25 | 23 |
| <=65 | | |
+-----+
  
```

ACCESSORIS O PECES ESPECIALS PER A BARRERES DE SEGURETAT FLEXIBLES:

Accessori necessari per a la instal·lació de les barreres, així com per a assegurar el seu correcte funcionament.

Fabricat amb acer tipus S235JR segons UNE-EN 10025.

Amb aptitud química a la galvanització: contingut de silici i fòsfor limitats (Si<=0,03% i Si+2,5P<=0,09%)

L'acer estarà protegit contra la corrosió mitjançant galvanitzat en calent segons UNE-EN ISO 1461.

La qualitat del zinc utilitzat en la galvanització estarà d'acord amb l'UNE-EN 1179.

Gruix del recobriments galvanitzat (UNE-EN ISO 1461): >= 70 micres

Massa del recobriments galvanitzat (UNE-EN ISO 1461): >= 505 g/m2

No ha de tenir bonys, punts d'oxidació ni desperfectes en la seva superfície.

El recobriments dels elements ha de ser llis, homogeni i sense discontinuïtats a la capa de zinc.

No ha de tenir taques, inclusions de flux, cendres o clapes.

No ha de tenir exfoliacions visibles ni bombolles, ratlles, picadures o punts sense galvanitzar.

Dimensions i toleràncies de separador, terminal cua de peix, peça angular i topall final : UNE 135122.

Dimensions i toleràncies de connector de suport tubular : UNE 135123.

Gruix nominal: 3 mm

PARTS PROPORCIONALS D'ELEMENTS DE FIXACIÓ PER A BARRERES DE SEGURETAT:

Conjunt d'elements de fixació d'acer, formats per mitjà d'estampació i galvanitzats en calent, necessaris per a la fixació d'un metre de barrera de seguretat.

Compliran les condicions de la norma UNE 135122.

S'utilitzarà acer de tipus S235JR, segons UNE-EN 10025. En elements d'unió (cargols) no definits per cap norma s'utilitzaran acers de característiques similars als normalitzats.

Recobriment galvanitzat en calent segons la norma UNE-EN ISO 10684.

Les superfícies han de ser llises, sense fissures, rebaves ni d'altres defectes superficials.

Els fils de la rosca dels cargols no han de tenir defecte de material ni empremtes d'eina.

2.- CONDICIONS DE SUBMINISTRAMENT I EMMAGATZEMATGE

SUPORTS PER A BARRERES DE SEGURETAT FLEXIBLES:

Subministrament: Els perfils aniran marcats amb la identificació del fabricant. El marcatge ha de ser llegible a simple vista i indeleble.

Emmagatzematge: En zones a cobert. Si no és possible s'emmagatzemaran amb un pendent mínim de l'1,5% en el sentit longitudinal del perfil i amb una separació mínima de 4 cm entre els perfils i el terreny.

En cas de subministrar-se paletitzats i plastificats, es retiraran els plàstics.

L'aplec es realitzarà en zones llises, netes i pavimentades.

SUPORTS PER A SENYALITZACIÓ:

Subministrament: Cada element ha de portar gravades les sigles del fabricant i el símbol de designació de l'acer.

Emmagatzematge: En llocs secs i ventilats sense contacte directe amb el terra.

ACCESSORIS PER A BARRERES DE SEGURETAT FLEXIBLES:

Subministrament: Marcats amb la identificació del fabricant. El marcatge ha de ser llegible a simple vista i indeleble.

Emmagatzematge: En zones a cobert. En llocs secs i ventilats sense contacte directe amb el terra.

Els paquets han d'anar paletitzats i no s'han d'apilar.

En cas de subministrar-se plastificats, s'han de retirar els plàstics.

L'aplec s'ha de realitzar en zones llises, netes i pavimentades.

PARTS PROPORCIONALS D'ELEMENTS:

Subministrament: Empaquetats en caixes. A l'exterior hi ha d'haver les característiques de l'element de fixació i el nombre d'unitats que conté.

Emmagatzematge: En el propi embalatge, de manera que no s'alterin les seves característiques.

No s'han d'apilar en més de dos alçàries.

En cas de subministrar-se plastificats, s'han de retirar els plàstics.

L'aplec s'ha de realitzar en zones llises, netes i pavimentades.

3.- UNITAT I CRITERIS D'AMIDAMENT

PART PROPORCIONAL D'ELEMENTS DE FIXACIÓ PER A BARRERES DE SEGURETAT:

Unitat d'elements necessaris per a realitzar la unió d'una barrera al tram contigu i al seu suport.

BANDEROLA, PÒRTIC, SUPORT I ACCESSORIS PER A BARRERA FLEXIBLE:

Unitat d'amidament: la indicada a la descripció de l'element

Criteri d'amidament: quantitat necessària subministrada a l'obra

4.- NORMATIVA DE COMPLIMENT OBLIGATORI

NORMATIVA GENERAL:

* Orden de 6 de febrero de 1976 por la que se aprueba el Pliego de prescripciones técnicas generales para obras de carreteras y puentes (PG 3/75)

* Orden FOM/2523/2014, de 12 de diciembre, por la que se actualizan determinados artículos del pliego de prescripciones técnicas generales para obras de carreteras y puentes, relativos a materiales básicos, a firmes y pavimentos, y a señalización, balizamiento y sistemas de contención de vehículos.

SUPORTS DE PERFIL EN C, SEPARADORS, PECES ANGULARS, TOPALLS FINALS, TERMINALS EN FORMA DE CUA DE PEIX I PART PROPORCIONAL D'ELEMENTS DE FIXACIÓ PER A BARRERES DE SEGURETAT FLEXIBLES:

* UNE 135122:2012 Barreras metálicas de seguridad para contención de vehículos. Elementos accesorios de las barreras metálicas. Materiales, geometría, dimensiones y ensayos.

* UNE 135124:2012 Barreras metálicas de seguridad para contención de vehículos. Condiciones de manipulación y almacenamiento. Procedimientos de montaje y metodología de control.

SUPORTS DE PERFIL TUBULAR I CONNECTOR DE SUPORT TUBULAR:

* UNE 135123:2012 Barreras metálicas de seguridad para contención de vehículos. Elementos accesorios de la barrera metálica simple con poste tubular. Materiales, geometría, dimensiones y ensayos.

* UNE 135124:2012 Barreras metálicas de seguridad para contención de vehículos. Condiciones de manipulación y almacenamiento. Procedimientos de montaje y metodología de control.

5.- CONDICIONS DE CONTROL DE RECEPCIÓ

OPERACIONS DE CONTROL:

Els punts de control més destacables són els següents:

- Inspecció visual del material subministrat amb observació de les marques que identifiquen el fabricant, i recepció del corresponent certificat de qualitat on es garanteixen les condicions indicades al plec. Atenció especial a l'aspecte superficial del galvanitzat.

OPERACIONS DE CONTROL EN SUPORTS PER A BARRERES DE SEGURETAT:

Els punts de control més destacables són els següents:

- Cada 256 m de barrera de seguretat es realitzaran les següents comprovacions:
- Determinació de la massa per unitat de superfície d'una pel·lícula de galvanitzat segons la norma UNE-EN ISO 1461.
- Comprovació del recobriment: assaigs d'adherència i massa del recobriment (mètodes no destructius) (assaigs conforme UNE-EN ISO 1461)
- Comprovació de les característiques geomètriques dels suports.
- Cada 2000 kg, o fracció, de suports de les mateixes característiques (lot de control), es realitzaran els següents assaigs:
- Característiques mecàniques: resistència a tracció, límit elàstic i allargament de ruptura (UNE-EN 10025).

En cas que el material disposi de la Marca AENOR, o una altra legalment reconeguda a un país de l'UE, s'ha de poder prescindir dels assaigs de control de recepció. La DF ha de sol·licitar, en aquest cas, els resultats dels assaigs corresponents al subministrament rebut, segons control de producció establert a la marca de qualitat del producte.

OPERACIONS DE CONTROL EN SUPORTS PER A SENYALITZACIÓ:

Els punts de control més destacables són els següents:

- Cada 100 m de suports utilitzats a l'obra, es realitzaran les següents comprovacions:

- Determinació de la massa per unitat de superfície d'una pel·lícula de galvanitzat segons la norma UNE-EN ISO 1461.
- Comprovació del recobriment: assaigs d'adherència i massa del recobriment (mètodes no destructius) (assaigs conforme UNE-EN ISO 1461)
- Comprovació de les característiques geomètriques dels suports.

CRITERIS DE PRESA DE MOSTRES:

S'han de seguir les instruccions de la DF i els criteris de les normes de procediment indicades en cada assaig.

INTERPRETACIÓ DE RESULTATS I ACTUACIONS EN CAS D'INCOMPLIMENT:

No s'acceptarà l'ús de materials que no arribin acompanyats del corresponent certificat de qualitat del fabricant.

Els resultats dels assaigs d'identificació compliran les condicions del plec. En cas d'incompliment en una comprovació, es repetirà l'assaig sobre dues mostres més del mateix lot, acceptant-ne el conjunt, quan aquests resultin satisfactoris.

3.3. MATERIALS PER A EVACUACIÓ, CANALITZACIÓ I VENTILACIÓ ESTÀTICA

3.3.1. MATERIALS PER A CANALITZACIONS

3.3.1.1. MATERIALS AUXILIARS PER A CANALITZACIONS DE SERVEIS

0.- ELEMENTS QUE CONTEMPLA EL PLEC

BDGZFN50,BDGZP900,BDGZB610.

1.- DEFINICIÓ I CARACTERÍSTIQUES DELS ELEMENTS

Materials auxiliars per a canalitzacions de servei, com ara el fil guia, els connectors, els separadors, els obturadors, la banda o malla de senyalització o les plaques de protecció.

CARACTERÍSTIQUES GENERALS:

El material, la seva qualitat i les característiques físiques, mecàniques i dimensionals, han de ser compatibles amb les del tub, i no han de fer disminuir els d'aquest en cap de les seves aplicacions.

2.- CONDICIONS DE SUBMINISTRAMENT I EMMAGATZEMATGE

Subministrament: A l'albarà de lliurament han de constar les característiques d'identificació següents:

Material

Tipus

Emmagatzematge: En llocs protegits contra els impactes, la pluja, les humitats i dels raigs del sol.

3.- UNITAT I CRITERIS D'AMIDAMENT

Unitat composta pel conjunt de peces necessàries per a muntar 1 m de tub.

4.- NORMATIVA DE COMPLIMENT OBLIGATORI

UNE 133100-1:2002 Infraestructuras para redes de telecomunicaciones. Parte 1: Canalizaciones subterráneas.

Real Decreto 223/2008, de 15 de febrero, por el que se aprueban el Reglamento sobre condiciones técnicas y garantías de seguridad en líneas eléctricas de alta tensión y sus instrucciones técnicas complementarias ITC-LAT 01 a 09.

3.3.2. MATERIALS PER A PERICONS DE CANALITZACIONS

3.3.2.1. PERICONS PREFABRICATS DE FORMIGÓ

0.- ELEMENTS QUE CONTEMPLA EL PLEC

BDK214F5.

1.- DEFINICIÓ I CARACTERÍSTIQUES DELS ELEMENTS

Pericons prefabricats de formigó armat vibrat, no pretesat per al registre de canalitzacions de servei.

CONDICIONS GENERALS:

La forma i dimensions dels pericons han de ser els indicats a la seva descripció, o els definits per a cada tipus homologat per la companyia de telecomunicacions.

Ha de portar dos ancoratges situats en dues superfícies oposades, per tal de facilitar la manipulació de l'element, aquests ancoratges han de resistir els esforços deguts al pes i manipulació del pericó.

Han d'incorporar dos suports per a la fixació de politges per a l'estesa de cables, situats en les parets transversals. Han d'estar centrats i a sota de les obertures d'entrada de conductes.

Han d'incorporar els suports necessaris per a la instal·lació i fixació dels conductes en el interior del pericó.

Quan a la seva descripció s'indiqui, han d'incorporar la tapa i el bastiment. En aquest cas el pericó ha de portar el bastiment metàl·lic incorporat com a remat de la part superior.

Les tapes o reixes han d'estar assegurades en la seva posició contra el desplaçament degut al trànsit amb una fondària d'encastament suficient o amb un dispositiu de tancament.

La tapa o reixa ha de quedar assegurada dins del bastiment per algun dels següents procediments:

- Amb un dispositiu de tanca
- Amb suficient massa superficial
- Amb una característica específica en el disseny

El disseny d'aquests procediments ha de permetre que la tapa o reixa es pugui obrir amb una eina d'ús normal.

Les tapes o reixes metàl·liques, han de tenir la superfície superior antilliscant.

El disseny del conjunt ha de garantir la posició correcta de la tapa o reixa en relació amb el bastiment.

S'han de preveure dispositius que permetin garantir un desbloquejament de la tapa o reixa i la seva apertura.

En els dispositius de tancament de les classes A 15 a D 400 de formigó armat, les arestes i superfícies de contacte entre el bastiment i la tapa, han d'estar protegides amb una xapa de fosa o d'acer galvanitzat en calent.

Gruix mínim de fosa o d'acer:

- A 15: >= 2 mm
- B 125: >= 3 mm
- C 250: >= 5 mm
- D 400: >= 6 mm
- E 600 i F 900: A determinar en funció de cada disseny

Resistència característic a la compressió del formigó després de 28 dies:

- Classe B 15 a F 900: >= 40 N/mm²
- Classe A 15: >= 25 N/mm²

Gruix del recobriments de formigó de l'armadura d'acer: ≥ 20 mm

PERICONS TIPUS DF:

En el centre de la solera hi ha d'haver una bonera de 20x20 de costat i 10 cm de fondària. En la vora superior de la bonera hi ha d'haver un bastiment format per angulars de 40x4 cm, ancorat per gafes o patilles en el formigó de la solera. Sobre el bastiment s'hi ha de recolzar la reixeta de la bonera.

La solera ha de tenir un pendent de l'1% cap a la bonera.

Les utilitats d'aquest pericó poden ser:

- Donar pas (amb empalmament en el seu cas) a cables que segueixin en la mateixa direcció o que canviïn de direcció en el pericó. En aquest últim cas el nombre de parells de cables no ha de ser superior a 400 per calibres 0,405, 300 per calibre 0,51, 150 per calibre 0,64 i 100 per calibre 0,9, si l'empalmament es múltiple, tampoc ha de superar aquests límits la suma dels parells dels cables en el costat ramificat de l'empalmament.

- Donar accés a un pedestal d'armaris d'interconnexió

- Donar pas, amb canvi de direcció, en el seu cas, a escameses o grups d'escameses

2.- CONDICIONS DE SUBMINISTRAMENT I EMMAGATZEMATGE

Subministrament: Amb les precaucions necessàries per que no s'alterin les seves característiques.

Emmagatzematge: En llocs protegits contra els impactes, en posició plana sobre superfícies planes.

3.- UNITAT I CRITERIS D'AMIDAMENT

Unitat d'amidament: la indicada a la descripció de l'element

Criteri d'amidament: quantitat necessària subministrada a l'obra

4.- NORMATIVA DE COMPLIMENT OBLIGATORI

UNE-EN 124:1995 Dispositivos de cubrimiento y de cierre para zonas de circulación utilizadas por peatones y vehículos. Principios de construcción, ensayos de tipo, marcado, control de calidad.

3.3.2.2. MATERIALS AUXILIARS PER A PERICONS DE CANALITZACIONS

0.- ELEMENTS QUE CONTEMPLA EL PLEC

BDKZH9CO.

1.- DEFINICIÓ I CARACTERÍSTIQUES DELS ELEMENTS

Dispositius de cobriments i tancament per a pous, pericons, embornals o interceptors i materials complementaris per a pous de registre.

S'han considerat els elements següents:

- Bastiment i tapa per a pous i pericons de registre de canalitzacions

S'han considerat els materials següents per a tapes i reixes

- Fosa gris

- Fosa dúctil

- Acer

BASTIMENT I TAPA O BASTIMENT I REIXA:

La peça ha de tenir la forma i els gruixos adequats per a suportar les càrregues del trànsit.

Els dispositius de cobriments i tancament utilitzats en zones de circulació de vianants i/o de vehicles, s'han de classificar segons la norma UNE-EN 124, en alguna de les classes següents:

- Classe A 15: Zones susceptibles de ser utilitzades només per vianants i ciclistes.

- Classe B 125: Vorereres, zones de vianants i superfícies semblants, àrees d'estacionament i aparcaments de varis pisos per a cotxes.

- Classe C 250: Vorals i cunetes de carrers, que mesurada a partir de la vorada de la vorera s'extèn en un màxim de 0,5 m sobre la calçada i 0,2 m sobre la vorera

- Classe D 400: Calçades de carreteres (inclòs carrers de vianants), vorals estabilitzats i zones d'aparcament per a tot tipus de vehicles.

- Classe E 600: Zones per les que circulen vehicles de gran tonelatje (paviments d'aeroports, molls, etc.).

- Classe F 900: Zones sotmeses a càrregues particularment elevades (paviments d'aeroports)

Tots els elements que formen el dispositiu han d'estar protegits contra la corrosió.

El dispositiu ha d'estar lliure de defectes que puguin perjudicar el seu bon estat per tal de ser utilitzat.

Les tapes o reixes metàl·liques, han de tenir la superfície superior antilliscant.

Quan estiguin combinat un metall amb el formigó, o qualsevol altre material, ambdós han de tenir una adherència satisfactoria.

Els dispositius han de ser compatibles amb els seus assentaments. El conjunt no ha de produir soroll al trepitjar-lo.

Les tapes o reixes han d'estar assegurades en la seva posició contra el desplaçament degut al trànsit amb una fondària d'encastament suficient o amb un dispositiu de tancament.

La tapa o reixa ha de quedar assegurada dins del bastiment per algun dels següents procediments:

- Amb un dispositiu de tanca

- Amb suficient massa superficial

- Amb una característica específica en el disseny

El disseny d'aquests procediments ha de permetre que la tapa o reixa es pugui obrir amb una eina d'ús normal.

El disseny del conjunt ha de garantir la posició correcta de la tapa o reixa en relació amb el bastiment.

S'han de preveure dispositius que permetin garantir un desbloquejament de la tapa o reixa i la seva apertura.

La tapa o reixa ha de recolzar-se en el bastiment en tot el seu perímetre. La pressió del recolzament corresponent a la càrrega d'assaig no ha de superar els 7,5 N/mm². El recolzament ha de contribuir a l'estabilitat de la reixa o tapa en condicions d'ús.

L'alçària del bastiment dels dispositius de tancament de les classes D 400, E 600 i F 900, ha de ser com a mínim de 100 mm.

La superfície superior de les reixes, tapes i bastiment ha de ser plana, només les reixes de la classe D 400 poden tenir una superfície còncava.

El pas lliure dels dispositius de tancament utilitzats com a pas d'home, s'han d'ajustar a les normes de seguretat en funció del lloc a on s'instal·lin. En general han de tenir un diàmetre mínim de 600 mm.

La franquícia total entre els diferents elements dels dispositius de cobriments i tancament, han de complir les especificacions següents:

- Un o dos elements:

- Pas lliure ≤ 400 mm: ≤ 7 mm

- Pas lliure > 400 mm: ≤ 9 mm

- Tres o més elements:

- Franquícia del conjunt: ≤ 15 mm

- Franquícia de cada element individual: ≤ 5 mm

Fondària d'encastament (classes D 400 a F 900): ≥ 50 mm

Toleràncies:

- Planor: $\pm 1\%$ del pas lliure; ≤ 6 mm

- Dimensions: ± 1 mm

- Guerxament: ± 2 mm

Si el dispositiu de tancament té forats de ventilació, aquests han de complir les condicions següents:

Superfície de ventilació:

- Pas lliure ≤ 600 mm: $\geq 5\%$ de la superfície d'un cercle, amb un diàmetre igual a la pas lliure

- Pas lliure > 600 mm: ≥ 140 cm²

Dimensions dels forats de ventilació:

- Ranures:

- Llargària: ≤ 170 mm

- Amplària:

- Classes A 15 a B 125: 18-25 mm

- Classes C 250 a F 900: 18-32 mm

- Forats:

- Diàmetre:

- Classes A 15 a B 125: 18-38 mm

- Classes C 250 a F 900: 30-38 mm

BASTIMENT AMB REIXA O TAPA PRACTICABLE:

El conjunt ha d'obrir i tancar correctament.

Un cop tancada, la tapa o reixa ha de quedar enrasada amb el bastiment.

L'angle respecte a la horitzontal, de la reixa oberta, ha de ser com a mínim de 100°.

ELEMENTS AMB RECOBRIMENT DE PINTURA BITUMINOSA:

El recobriments de pintura bituminosa, ha de formar una capa contínua que ha de cobrir a l'element completament.

Ha de tenir un color, una lluentor i una textura uniformes.

La pintura ha d'estar ben adherida al suport, no ha de tenir bullofes, escrostonament, ni altres defectes superficials.

DISPOSITIUS DE FORMIGÓ ARMAT:

En els dispositius de tancament de les classes A 15 a D 400 de formigó armat, les arestes i superfícies de contacte entre el bastiment i la tapa, han d'estar protegides amb una xapa de fosa o d'acer galvanitzat en calent.

- A 15: ≥ 2 mm

- B 125: ≥ 3 mm

- C 250: ≥ 5 mm

- D 400: ≥ 6 mm

- E 600 i F 900: A determinar en funció de cada disseny

Gruix mínim de fosa o d'acer:

Resistència característica a la compressió del formigó després de 28 dies:

- Classe B 15 a F 900: ≥ 40 N/mm²

- Classe A 15: ≥ 25 N/mm²

Gruix del recobriments de formigó de l'armadura d'acer: ≥ 20 mm

ELEMENTS DE FOSA:

La fosa ha de ser gris, de grafit laminar (fosa gris normal, conforme a la norma UNE-EN 1561) o de grafit esferoidal (fosa nodular o dúctil, conforme a la norma UNE-EN 1563).

Les peces han de ser netes, lliures de sorra solta, d'òxid o de qualsevol altre tipus de residu.

No ha de tenir defectes superficials (esquerdes, rebaves, bufaments, inclusions de sorra, gotes fredes, etc.).

BASTIMENT I TAPA O REIXA DE FOSA GRISA:

La fosa ha de ser grisa, amb grafit en vetes fines repartides uniformement i sense zones de fosa blanca.

Les dimensions de la cara inferior han de ser més petites que les corresponents a la cara superior.

Quan la peça hagi de portar potes d'ancoratge, aquestes han de ser de la mateixa colada.

Resistència a tracció de la fosa, proveta cilíndrica (UNE 36-111): ≥ 180 N/mm²

Duresa Brinell (UNE_EN_ISO 6506/1): ≥ 155 HB

Contingut de ferrita, a 100 augment: $\leq 10\%$

Contingut de fòsfor: $\leq 0,15\%$

Contingut de sofre: $\leq 0,14\%$

2.- CONDICIONS DE SUBMINISTRAMENT I EMMAGATZEMATGE

BASTIMENT I TAPA O REIXA:

Subministrament: Embalats en caixes. Cada caixa ha de portar escrit el nombre de peces que conté i les seves dimensions.

Emmagatzematge: En posició horitzontal sobre superfícies planes i rígides per tal d'evitar deformacions o danys que alterin les seves característiques.

3.- UNITAT I CRITERIS D'AMIDAMENT

Unitat d'amidament: la indicada a la descripció de l'element

Criteri d'amidament: quantitat necessària subministrada a l'obra

4.- NORMATIVA DE COMPLIMENT OBLIGATORI

BASTIMENT I TAPA O BASTIMENT I REIXA:

UNE-EN 124:1995 Dispositivos de cubrimiento y de cierre para zonas de circulación utilizadas por peatones y vehículos. Principios de construcción, ensayos de tipo, marcado, control de calidad.

ELEMENTS DE FOSA GRIS:

* UNE 36111:1973 Fundición gris. Tipos, características y condiciones de suministro de piezas moldeadas.

5.- CONDICIONS DE CONTROL DE RECEPCIÓ

CONDICIONS DE MARCATGE I CONTROL DE LA DOCUMENTACIÓ:

La tapa o reixa i el bastiment han de tenir marcades de forma indeleble les indicacions següents:

- El codi de la norma UNE EN 124
- La classe segons la norma UNE EN 124
- El nom o sigles de fabricant i el lloc de fabricació
- Referència, marca o certificació si en tèn

OPERACIONS DE CONTROL EN BASTIMENTS, TAPES I REIXES DE FOSA:

Les tasques de control a realitzar són les següents:

- Recepció del certificat de qualitat del fabricant, d'acord a les condicions del plec.

CRITERIS DE PRESA DE MOSTRES:

Les operacions de control s'han de realitzar segons les indicacions de la DF.

INTERPRETACIÓ DE RESULTATS I ACTUACIONS EN CAS D'INCOMPLIMENT:

No s'acceptarà l'ús de materials que no arribin acompanyats del corresponent certificat de qualitat del fabricant.

En cas de disconformitat d'un control geomètric o de pes, es rebutjarà la peça assajada i s'incrementarà el control, en primer lloc, fins al 20% de les peces, i en cas de seguir observant deficiències, fins al 100% del subministrament.

3.4. MATERIALS PER A INSTAL·LACIONS ELÈCTRIQUES

TUBS, CANALS, SAFATES I COLUMNES PER A MECANISMES

3.4.1.1. TUBS FLEXIBLES I CORBABLES NO METÀL·LICS

0.- ELEMENTS QUE CONTEMPLA EL PLEC

BG22TH10.

1.- DEFINICIÓ I CARACTERÍSTIQUES DELS ELEMENTS

Tub flexible no metàl·lic de fins a 250 mm de diàmetre nominal.

Es consideraran els següents tipus de tubs:

- Tubs de PVC corrugats
- Tubs de PVC folrats, de dues capes, semillisa l'exterior i corrugada la interior
- Tubs de material lliure d'halògens
- Tubs de polipropilè
- Tubs de polietilè de dues capes, corrugada l'exterior i llisa la interior

CARACTERÍSTIQUES GENERALS:

Han d'estar dissenyats i construïts de manera que les seves característiques en ús normal siguin segures i sense perill per a l'usuari i el seu entorn.

L'interior dels tubs ha d'estar exempt de rebaves i altres defectes que pugin fer malbé els conductors o ferir a instal·ladors o usuaris.

El diàmetre nominal ha de ser el de l'exterior del tub i s'ha d'expressar en mil·límetres.

El diàmetre interior mínim l'ha de declarar el fabricant.

Les dimensions han de complir la norma EN-60423.

2.- CONDICIONS DE SUBMINISTRAMENT I EMMAGATZEMATGE

Subministrament: En rotlles.

Emmagatzematge: En llocs protegits contra els impactes i contra la pluja.

3.- UNITAT I CRITERIS D'AMIDAMENT

Unitat d'amidament: la indicada a la descripció de l'element

Criteri d'amidament: quantitat necessària subministrada a l'obra

4.- NORMATIVA DE COMPLIMENT OBLIGATORI

Real Decreto 842/2002 de 2 de agosto, por el que se aprueba el Reglamento Electrotécnico de Baja Tensión. REBT 2002.

UNE-EN 50086-1:1995 Sistemas de tubos para la conducción de cables. Parte 1: Requisitos generales.

UNE-EN 60423:1996 Tubos de protección de conductores. Diámetros exteriores de los tubos para instalaciones eléctricas y roscas para tubos y accesorios.

5.- CONDICIONS DE CONTROL DE RECEPCIÓ

CONDICIONS DE MARCATGE I CONTROL DE LA DOCUMENTACIÓ:

Han d'estar marcats amb:

- Nom del fabricant
- Marca d'identificació dels productes
- El marcatge ha de ser llegible
- Han d'incloure les instruccions de muntatge corresponents

OPERACIONS DE CONTROL EN CANALITZACIONS I ACCESSORIS:

Les tasques de control de qualitat de Canalitzacions i Accessoris, són les següents:

- Sol·licitar del fabricant els certificats dels materials emprats i verificar l'adequació als requisits del projecte.
- Control de la documentació tècnica subministrada
- Control d'identificació dels materials i lloc d'emplaçament (alçada, distàncies, capacitat)
- Realització i emissió d'informes amb resultats dels assaigs
- Assaigs:
 - Propagació de la flama segons norma R.E.B.T / UNE-EN 50085-1 / UNE-EN 50086-1
 - Instal·lació i posada a l'obra segons norma R.E.B.T / UNE 20.460
 - Verificació de l'aspecte superficial segons norma projecte/ UNE-EN ISO 1461

CRITERIS DE PRESA DE MOSTRES EN CANALITZACIONS I ACCESSORIS:

Es realitzaran els assaigs a la recepció dels materials, verificant tot el traçat de la instal·lació de safates i aleatòriament un tub de cada mida instal·lat a obra ja sigui rígid, flexible o soterrat.

INTERPRETACIÓ DE RESULTATS I ACTUACIONS EN CAS D'INCOMPLIMENT EN CANALITZACIONS I ACCESSORIS:

Segons criteri de la DF, podrà ser acceptat o rebutjat tot o part del material de la partida.

OPERACIONS DE CONTROL EN TUBS DE PVC PER A CANALITZACIONS DE SERVEIS:

Les tasques de control a realitzar són les següents:

- En cada subministrament:
- Inspecció visual de l'aspecte general dels tubs i elements d'unió.

- Comprovació de les dades de subministrament exigides (marques, albarà o etiquetes).
- Recepció del certificat de qualitat del fabricant, d'acord a les condicions del plec.
- Comprovació dimensional (3 mostres).
- Per a cada tub de les mateixes característiques, es realitzaran els següents assaigs (UNE EN 50086-1):
 - Resistència a compressió
 - Impacte
 - Assaig de corbat
 - Resistència a la propagació de la flama
 - Resistència al calor
 - Grau de protecció
 - Resistència a l'atac químic

En cas que el material disposi de la Marca AENOR, o una altra legalment reconeguda a un país de l'UE, s'ha de poder prescindir dels assaigs de control de recepció. La DF ha de sol·licitar, en aquest cas, els resultats dels assaigs corresponents al subministrament rebut, segons control de producció establert a la marca de qualitat del producte.

CRITERIS DE PRESA DE MOSTRES EN TUBS DE PVC PER A CANALITZACIONS DE SERVEIS:

Es seguiran les instruccions de la DF i els criteris indicats a les normes UNE EN 50086-1 i UNE EN 50086-2-4, juntament a les normes de procediment de cada assaig concret.

INTERPRETACIÓ DE RESULTATS I ACTUACIONS EN CAS D'INCOMPLIMENT EN TUBS DE PVC PER A CANALITZACIONS DE SERVEIS:

No s'acceptaran materials que no arribin a l'obra correctament referenciats i acompanyats del corresponent certificat de qualitat del fabricant.

Es rebutjaran els subministres que no superin les condicions de la inspecció visual o les comprovacions geomètriques.

Es compliran les condicions dels assaigs d'identificació segons la norma UNE EN 50086-1 i UNE EN 50086-2-4.

3.4.2. CABLES ELÈCTRICS PER A TENSIÓ BAIXA I SISTEMES DE DISTRIBUCIÓ ELÈCTRICA

3.4.2.1. CABLES DE COURE DE 0,6/1 KV

0.- ELEMENTS QUE CONTEMPLA EL PLEC

BG319560, BG319550, BG319350.

1.- DEFINICIÓ I CARACTERÍSTIQUES DELS ELEMENTS

Cable elèctric destinat a sistemes de distribució en tensió baixa i instal·lacions en general, per a serveis fixes, amb conductor de coure, de tensió assignada 0,6/1kV i de tipus unipolar, bipolar, tripolar, tetrapolar, tripolar amb neutre i pentapolar.

S'han considerat els tipus de cables següents:

- Cables unipolars o multipolars (tipus mànega, sota coberta única) amb aïllament de polietilè reticulat (XLPE) i coberta de policlorur de vinil (PVC) de designació UNE RV 0,6/1 kV.
- Cables unipolars o multipolars (tipus mànega, sota coberta única) amb aïllament de polietilè reticulat (XLPE) i coberta de material lliure d'halògens a base de poliolefina, de baixa emissió de gasos tòxics i corrosius, de designació UNE RZ1K (AS) 0,6/1 kV.

CARACTERÍSTIQUES GENERALS:

En el cas de que el material s'utilitzi en obra pública, l'acord de Govern de la Generalitat de Catalunya de 9 de juny de 1998, exigeix que els materials siguin de qualitat certificada o puguin acreditar un nivell de qualitat equivalent, segons les normes aplicables als estats membres de la Unió Europea o de l'Associació Europea de Lliure Canvi.

També en aquest cas, es procurarà que els esmentats materials disposin de l'etiqueta ecològica europea, regulada en el Reglament 880/1992/CEE o bé altres distintius de la Comunitat Europea.

Les característiques físiques i mecàniques del conductor han de complir les normes UNE 21-011 i UNE 21-022.

La coberta no ha de tenir variacions en el gruix ni d'altres defectes visibles a la seva superfície. Ha de ser resistent a l'abrasió.

Ha de quedar ajustada i s'ha de poder separar fàcilment sense produir danys a l'aïllament.

La forma exterior dels cables multipolars (reunits sota una coberta única) ha de ser raonablement cilíndrica.

L'aïllament no ha de tenir variacions del gruix ni d'altres defectes visibles a la seva superfície.

Ha de quedar ajustat i s'ha de poder separar fàcilment sense produir danys al conductor.

Els colors vàlids per a l'aïllament són (UNE 21089-1):

- Cables unipolars:
 - Com a conductor de fase: Marró, negre o gris
 - Com a conductor neutre: Blau
 - Com a conductor de terra: Llistat de groc i verd
- Cables bipolars: Blau i marró
- Cables tripolars:
 - Cables amb conductor de terra: Fase: Marró, Neutre: Blau, Terra: Llistat de groc i verd
 - Cables sense conductor de terra: Fase: Negre, marró i gris
- Cables tetrapolars:
 - Cables amb conductor de terra: Fase: Marró, negre i gris, Terra: Llistat de groc i verd
 - Cables sense conductor de terra: Fase: Marró, negre i gris, Neutre: Blau
 - Cables pentapolars: Fase: Marró, negre i gris, Neutre: Blau, Terra: Llistat de groc i verd

Gruix de l'aïllant del conductor (UNE HD-603 (1)):

```

+-----+
|Secció (mm2) |1,5-16|25-35| 50 |70-95| 120 | 150 | 185 | 240 | 300 |
|-----|-----|-----|-----|-----|-----|-----|-----|
|Gruix (mm)  | 0,7 | 0,9 |1,0 |1,1 |1,2 | 1,4 | 1,6 | 1,7 | 1,8 |
+-----+
    
```

Gruix de la coberta: Ha de complir les especificacions de la norma UNE-HD 603-1

Temperatura de l'aïllament en servei normal: <= 90°C

Temperatura de l'aïllament en curtcircuit (5 s màx): <= 250°C

Tensió màxima admissible (c.a.):

- Entre conductors aïllats: <= 1 kV

- Entre conductors aïllats i terra: $\leq 0,6$ kV

Toleràncies:

- Gruix de l'aïllament (UNE HD 603): \geq valor especificat - (0,1 mm + 10% del valor especificat)

CABLES DE DESIGNACIÓ UNE RV 0,6/1 kV:

L'aïllament ha de ser de polietilè reticulat (XLPE) tipus DIX-3 segons UNE HD-603-1.

La coberta ha de ser de policlorur de vinil (PVC) del tipus DMV-18 segons UNE HD-603-1.

Ha de ser de color negre i ha de portar impresa una franja longitudinal de color per a la identificació de la secció dels conductors de fase.

CABLES DE DESIGNACIÓ UNE RZ1-K (AS) 0,6/1 kV:

L'aïllament ha de ser de polietilè reticulat (XLPE) tipus DIX-3 segons UNE HD-603-1.

La coberta ha de ser d'una mescla de material termoplàstic, sense halògens, del tipus Z1, i ha de complir les especificacions de la norma UNE 21123-4.

Ha de ser de color verd i ha de portar impresa una franja longitudinal de color per a la identificació de la secció dels conductors de fase.

2.- CONDICIONS DE SUBMINISTRAMENT I EMMAGATZEMATGE

Subministrament: En bobines.

Emmagatzematge: En llocs protegits de la pluja i la humitat.

3.- UNITAT I CRITERIS D'AMIDAMENT

Unitat d'amidament: la indicada a la descripció de l'element

Criteri d'amidament: quantitat necessària subministrada a l'obra

4.- NORMATIVA DE COMPLIMENT OBLIGATORI

NORMATIVA GENERAL:

Real Decreto 842/2002 de 2 de agosto, por el que se aprueba el Reglamento Electrotécnico de Baja Tensión. REBT 2002.

UNE-HD 603-1:2003 Cables de distribución de tensión asignada 0,6/1kV.

* UNE 21011-2:1974 Alambres de cobre recocido de sección recta circular. Características

* UNE 21089-1:2002 Identificación de los conductores aislados de los cables.

UNE-EN 50334:2001 Marcado por inscripción para la identificación de los conductores aislados de los cables eléctricos.

* UNE 21089-1:2002 Identificación de los conductores aislados de los cables.

UNE 21022:1982 Conductores de cables aislados.

* UNE 20434:1999 Sistema de designación de los cables.

CABLES DE DESIGNACIÓ UNE RV 0,6/1 kV:

UNE 21123-2:1999 Cables eléctricos de utilización industrial de tensión asignada 0,6/1 kV. Parte 2: Cables con aislamiento de polietileno reticulado y cubierta de policloruro de vinilo.

CABLES DE DESIGNACIÓ UNE RZ1-K (AS) 0,6/1 kV:

UNE 21123-4:2004 Cables eléctricos de utilización industrial de tensión asignada 0,6/1 kV. Parte 4: Cables con aislamiento de polietileno reticulado y cubierta de poliolefina.

5.- CONDICIONS DE CONTROL DE RECEPCIÓ

CONDICIONS DE MARCATGE I CONTROL DE LA DOCUMENTACIÓ:

La coberta ha de portar de forma indeleble i ben visible les dades següents:

- Nom del fabricant o marca comercial
- Tipus de conductor
- Secció nominal
- Les dues últimes xifres de l'any de fabricació.
- Distància entre el final d'una marca i el principi de la següent ≤ 30 cm.

OPERACIONS DE CONTROL:

Les tasques de control a realitzar són les següents:

- Sol·licitar del fabricant els certificats i homologacions dels conductors i protocols de proves.
- Control de la documentació tècnica subministrada.
- Verificar l'adequació dels conductors als requisits dels projecte
- Control final d'identificació
- Realització i emissió d'informe amb resultats dels assaigs realitzats d'acord al que s'especifica en la taula d'assaigs i de quantificació dels mateixos.
- Assaigs:

A la relació següent s'especificuen els controls a efectuar a la recepció de conductors de coure o alumini i les normes aplicables en cada cas:

- Rigidesa dielèctrica (REBT)
- Resistència d'aïllament (REBT)
- Resistència elèctrica dels conductors (UNE 20003 / UNE 21022/1M)
- Control dimensional (Documentació del fabricant)
- Extinció de flama (UNE-EN 50266)
- Densitat de fums UNE-EN 50268 / UNE 21123)
- Despreniment d'halògens (UNE-EN 50267-2-1 / UNE 21123 / UNE 2110022)

A la següent taula s'especifica el nombre de controls a efectuar. Els assaigs especificats (*) seran exigibles segons criteri de la DF quan les exigències del lloc ho determini i les característiques dels conductors corresponguin a l'assaig especificat.

- Rigidesa dielèctrica: 100% (exigit al fabricant)
- Resistència d'aïllament: 100% (exigit al fabricant)
- Resistència elèctrica: 100% (exigit al fabricant)
- Extinció de flama: 1 assaig per tipus (*) (exigit al fabricant) i 1 assaig per tipus (*) (exigit a recepció)
- Densitat de fums: 1 assaig per tipus (*) (exigit al fabricant) i 1 assaig per tipus (*) (exigit a recepció)
- Despreniment d'halògens: 1 assaig per tipus (*) (exigit al fabricant) i 1 assaig per tipus (*) (exigit a recepció)

Per tipus s'entén aquells conductors amb característiques iguals.

Els assaigs exigits a recepció podran ésser els realitzats pel fabricant sempre que hi hagi una supervisió per part de la DF o empresa especialitzada.

CRITERIS DE PRESA DE MOSTRES:

Per a la realització dels assaigs, s'escollirà aleatòriament una bovina del lot d'entrega, a excepció dels assaigs de rutina que es realitzaran a totes les bobines.

INTERPRETACIÓ DE RESULTATS I ACTUACIONS EN CAS D'INCOMPLIMENT:

Es realitzarà un control extensiu de la partida objecte de control, i segons criteri de la DF, podrà ésser acceptada o rebutjada tota o part del material que la compona.

3.4.2.2. CONDUCTORS DE COURE NUS

0.- ELEMENTS QUE CONTEMPLA EL PLEC

BG380900.

1.- DEFINICIÓ I CARACTERÍSTIQUES DELS ELEMENTS

Conductor de coure electrolític cru i nu per a connexió de terra, unipolar de fins a 240 mm² de secció.

CARACTERÍSTIQUES GENERALS:

En el cas de que el material s'utilitzi en obra pública, l'acord de Govern de la Generalitat de Catalunya de 9 de juny de 1998, exigeix que els materials siguin de qualitat certificada o puguin acreditar un nivell de qualitat equivalent, segons les normes aplicables als estats membres de la Unió Europea o de l'Associació Europea de Lliure Canvi.

També en aquest cas, es procurarà que els esmentats materials disposin de l'etiqueta ecològica europea, regulada en el Reglament 880/1992/CEE o bé altres distintius de la Comunitat Europea.

Tots els fils de coure que formen l'ànima han de tenir el mateix diàmetre.

Ha de tenir una textura exterior uniforme i sense defectes.

2.- CONDICIONS DE SUBMINISTRAMENT I EMMAGATZEMATGE

Subministrament: En bobines o tambors.

Emmagatzematge: En llocs protegits de la pluja i la humitat.

3.- UNITAT I CRITERIS D'AMIDAMENT

Unitat d'amidament: la indicada a la descripció de l'element

Criteri d'amidament: quantitat necessària subministrada a l'obra

4.- NORMATIVA DE COMPLIMENT OBLIGATORI

Real Decreto 842/2002 de 2 de agosto, por el que se aprueba el Reglamento Electrotécnico de Baja Tensión. REBT 2002.

UNE 21012:1971 Cables de cobre para líneas eléctricas aéreas. Especificación.

UNE 20460-5-54:1990 Instalaciones eléctricas en edificios. Elección e instalación de los materiales eléctricos. Puesta a tierra y conductores de protección.

5.- CONDICIONS DE CONTROL DE RECEPCIÓ

CONDICIONS DE MARCATGE I CONTROL DE LA DOCUMENTACIÓ:

Cada conductor ha de portar de forma indeleble i ben visible les dades següents:

- Material, secció, llargària i pes del conductor
- Nom del fabricant o marca comercial
- Data de fabricació

OPERACIONS DE CONTROL:

Les tasques de control a realitzar són les següents:

- Sol·licitar al fabricant els certificats de característiques tècniques i homologacions dels materials.
- Control de la documentació tècnica subministrada.
- Verificar que les característiques dels elèctrodes es corresponguin a l'especificat en Projecte.
- Verificar que la profunditat de la xarxa mai sigui inferior a 0,5 metres.
- Verificar seccions de conductors de terra segons la taula 1 del ITC-BT- 018 del REBT.
- Realització i emissió d'informes amb resultats de controls i proves realitzats.

CRITERIS DE PRESA DE MOSTRES:

Es realitzarà mesura al pont de comprovació o caixa de seccionament de terres.

INTERPRETACIÓ DE RESULTATS I ACTUACIONS EN CAS D'INCOMPLIMENT:

No s'admetran seccions de conductors i elèctrodes de posada a terra inferiors als indicats al REBT.

En discrepàncies del tipus de posada a terra amb l'especificat al projecte, s'actuarà segons criteri de la DF.

3.4.3. MATERIALS PER A INSTAL·LACIONS DE CONNEXIÓ A TERRA I PROTECCIÓ CATÒDICA

3.4.3.1. PIQUETES DE CONNEXIÓ A TERRA

0.- ELEMENTS QUE CONTEMPLA EL PLEC

BGD12220.

1.- DEFINICIÓ I CARACTERÍSTIQUES DELS ELEMENTS

Piqueta de connexió a terra d'acer i recobriments de coure de 1000, 1500 o 2500 mm de llargària, de diàmetre 14,6, 17,3 ò 18,3 mm, estàndard o de 300 micres.

CARACTERÍSTIQUES GENERALS:

Ha d'estar formada per una barra d'acer recoberta per una capa de protecció de coure que l'ha de cobrir totalment.

Gruix del recobriments de coure:

+-----+		
Tipus	Estàndard	300 micres
----- ----- -----		
Gruix (micres)	≥ 10	≥ 300
+-----+		

Toleràncies:

- Llargària: ± 3 mm
- Diàmetre: $\pm 0,2$ mm

2.- CONDICIONS DE SUBMINISTRAMENT I EMMAGATZEMATGE

Subministrament: En feixos.

Emmagatzematge: En llocs protegits contra els impactes.

3.- UNITAT I CRITERIS D'AMIDAMENT

Unitat d'amidament: la indicada a la descripció de l'element

Criteri d'amidament: quantitat necessària subministrada a l'obra



PLEC DE CONDICIONS

4.- NORMATIVA DE COMPLIMENT OBLIGATORI

Real Decreto 842/2002 de 2 de agosto, por el que se aprueba el Reglamento Electrotécnico de Baja Tensión. REBT 2002.

5.- CONDICIONS DE CONTROL DE RECEPCIÓ

OPERACIONS DE CONTROL:

Les tasques de control a realitzar són les següents:

- Sol·licitar al fabricant els certificats de característiques tècniques i homologacions dels materials.
- Control de la documentació tècnica subministrada.
- Verificar que les característiques dels elèctrodes es corresponguin a l'especificat en Projecte.
- Verificar que la profunditat de la xarxa mai sigui inferior a 0,5 metres.
- Verificar seccions de conductors de terra segons la taula 1 del ITC-BT- 018 del REBT.
- Realització i emissió d'informes amb resultats de controls i proves realitzats.

CRITERIS DE PRESA DE MOSTRES:

Es realitzarà mesura al pont de comprovació o caixa de seccionament de terres.

INTERPRETACIÓ DE RESULTATS I ACTUACIONS EN CAS D'INCOMPLIMENT:

No s'admetran seccions de conductors i elèctrodes de posada a terra inferiors als indicats al REBT.

En discrepàncies del tipus de posada a terra amb l'especificat al projecte, s'actuarà segons criteri de la DF.

3.4.4. PARTS PROPORCIONALS D'ACCESSORIS PER A INSTAL·LACIONS ELÈCTRIQUES**3.4.4.1. PARTS PROPORCIONALS D'ACCESSORIS PER A CONDUCTORS ELÈCTRICS DE TENSÍO BAIXA**

0.- ELEMENTS QUE CONTEMPLA EL PLEC

BGW38000.

1.- DEFINICIÓ I CARACTERÍSTIQUES DELS ELEMENTS

Part proporcional d'accessoris per a conductors de coure, conductors d'alumini tipus VV 0,6/1 Kv, rodons de coure, platines de coure o canalitzacions conductores.

CARACTERÍSTIQUES GENERALS:

El material i les seves característiques han de ser adequats per a: conductors de coure, conductors de coure nus, conductors d'alumini, rodons de coure, platines de coure, canalitzacions o conductors de seguretat, i no han de fer disminuir, en cap cas, la seva qualitat i bon funcionament.

2.- CONDICIONS DE SUBMINISTRAMENT I EMMAGATZEMATGE

Subministrament: A l'albarà de lliurament han de constar les característiques d'identificació següents:

- Material
- Tipus
- Diàmetre o d'altres dimensions

Emmagatzematge: En llocs protegits contra els impactes, la pluja, les humitats i dels raigs del sol.

3.- UNITAT I CRITERIS D'AMIDAMENT

Unitat composta pel conjunt d'accessoris necessaris per al muntatge d'1 m de conductor de coure, d'1 m de conductor de coure nu, d'1 m de conductor d'alumini, d'1 m de rodó de coure, d'1 m de platina de coure, d'1 m de canalització o d'1 m de conductor de seguretat.

4.- NORMATIVA DE COMPLIMENT OBLIGATORI

No hi ha normativa de compliment obligatori.

3.4.4.2. PARTS PROPORCIONALS D'ELEMENTS ESPECIALS PER A ELEMENTS DE CONNEXIÓ A TERRA

0.- ELEMENTS QUE CONTEMPLA EL PLEC

BGYD1000.

1.- DEFINICIÓ I CARACTERÍSTIQUES DELS ELEMENTS

Part proporcional d'elements especials per a piquetes o per a plaques de connexió a terra.

CARACTERÍSTIQUES GENERALS:

El material i les seves característiques han de ser adequats per a piques de connexió a terra o per a plaques de connexió a terra, i no han de fer disminuir, en cap cas, la seva qualitat i bon funcionament.

2.- CONDICIONS DE SUBMINISTRAMENT I EMMAGATZEMATGE

Subministrament: A l'albarà de lliurament han de constar les característiques d'identificació següents:

- Material
- Tipus
- Diàmetre o d'altres dimensions

Emmagatzematge: En llocs protegits contra els impactes, la pluja, les humitats i dels raigs del sol.

3.- UNITAT I CRITERIS D'AMIDAMENT

Unitat composta pel conjunt d'elements especials necessaris per al muntatge d'una pica de connexió a terra, o d'una placa de connexió a terra.

4.- NORMATIVA DE COMPLIMENT OBLIGATORI

No hi ha normativa de compliment obligatori.

3.5. MATERIALS PER A INSTAL·LACIONS D'ENLLUMENAT**3.5.1. ELEMENTS DE SUPORT PER A LLUMS EXTERIORS****3.5.1.1. COLUMNES**

1.- DEFINICIÓ I CARACTERÍSTIQUES DELS ELEMENTS

Columna de planxa d'acer galvanitzat, de forma troncocònica amb base-platina i porta i coronament sense platina, de fins a 10 m d'alçària, o columna de tub d'acer galvanitzat de 2,5 m d'alçària.

CARACTERÍSTIQUES GENERALS:

Ha de tenir un compartiment per a accessoris amb porta i pany.

La columna estarà dissenyada i fabricada segons les especificacions de les normes EN 40-2 i EN 40-5.

No es pot fer servir acer efervescent. El material ha de complir amb una de les següents normes, i ser adequat per a la galvanització en calent quan es requereixi aquesta protecció:

- Columnes de planxa o xapa d'acer: material d'acord amb les normes EN 10025 (excepte el tipus S185), EN 10149-1 i EN 10149-2
- Columnes d'acer acabat en calent: material d'acord amb la norma EN 10210

- Columnes d'acer conformats en fred: material d'acord amb la norma EN 10219

- Columnes d'acer inoxidable: material d'acord amb la norma EN 10088

Ha de tenir una superfície llisa i sense defectes com és ara bonyes, bombolles, esquerdes, incrustacions o exfoliacions, que siguin perjudicials per al seu ús.

El recobriments de la capa de zinc, si n'hi ha, ha de ser llis, sense discontinuïtats, taques, incrustacions de flux o cendres apreciables visualment.

Ha de tenir un cargol interior per a la connexió a terra.

Dimensions de la base-platina en funció de l'alçària:

Dimensions (mm)	300x300x6	400x400x10
Alçària (m)	2,5 4 5 6 8 10	

Perns d'ancoratge: acer S 235 JR

Dimensions dels registres i de les portes: Han de complir les especificacions de la norma UNE-EN 40-2

Dimensions de la subjecció dels llums: Han de complir les especificacions de la norma UNE-EN 40-2

Galvanització en calent, contingut de zinc del bany: $\geq 98,5\%$

Si és de forma troncocònica:

- Conicitat (C): $1,2\% \leq C \leq 1,3\%$

Toleràncies:

- Rectitud (xt, xp):
- sobre la llargària total lt: $xt \leq 0,003 \times lt$
- sobre una llargària parcial lp $\geq 1m$: $xp \leq 0,003 \times lp$
- Llargària:
- columnes d'alçària nominal $\leq 10m$: $\pm 25mm$
- columnes d'alçària nominal $> 10m$: $\pm 0,6\%$
- Apertura porta: $+ 10mm$; $- 0mm$
- Secció transversal:
- tolerància de la circumferència: $\pm 1\%$
- desviació forma (seccions circulars): $\pm 3\%$ diàmetre calculat a partir de la circumferència mesurada
- desviació forma (seccions poligonals): $\pm 4\%$ valor nominal sobre les cares del polígon
- Dimensions de l'acoblament:
- llargària: $\pm 2mm$
- diàmetre:
- fixació obtinguda a partir de tubs d'acer: tolerància segons EN 10210-2
- fixació obtinguda durant el procés de fabricació: $\pm 2\%$
- Torsió:
- columna encastada: $> 5^\circ$ entre el braç de la columna i l'eix radial que passa pel centre de la porta
- columna amb placa d'ancoratge: $\pm 5^\circ$ entre el braç de la columna i la posició prevista de la placa
- Gruix: la tolerància serà la que s'exigeix al material del que s'obté la columna
- Verticalitat (columnes amb placa d'ancoratge): $< 1^\circ$ entre l'eix de la columna i l'eix perpendicular al pla de la placa

2.- CONDICIONS DE SUBMINISTRAMENT I EMMAGATZEMATGE

Subministrament: Per unitats, amb camió-grua i evitant impactes i arrossegaments.

Emmagatzematge: En llocs protegits contra els impactes.

3.- UNITAT I CRITERIS D'AMIDAMENT

Unitat d'amidament: la indicada a la descripció de l'element

Criteri d'amidament: quantitat necessària subministrada a l'obra

4.- NORMATIVA DE COMPLIMENT OBLIGATORI

UNE-EN 40-2:2006 Columnas y báculos de alumbrado. Parte 2: Requisitos generales y dimensiones.

UNE-EN 40-5:2003 Columnas y báculos de alumbrado. Parte 5: Requisitos para las columnas y báculos de alumbrado de acero.

5.- CONDICIONS DE CONTROL DE RECEPCIÓ

CONDICIONS DE MARCATGE I CONTROL DE LA DOCUMENTACIÓ:

Les columnes han d'anar marcades, de manera clara i duradera, amb la següent informació com a mínim:

- El nom o símbol del fabricant
- L'any de fabricació
- Referència a la norma EN 40-5
- Un codi de producte únic
- Han de portar el marcatge CE de conformitat amb el que disposen els Reials Decrets 1630/1992 de 29 de desembre i 1328/1995 de 28 de juliol

El subministrador ha de posar a disposició de la DF en el cas que aquesta ho sol·liciti, la documentació següent, que acredita el marcatge CE, segons el sistema d'avaluació de conformitat aplicable, d'acord amb el que disposa l'apartat 7.2.1 del CTE:

- Productes per a àrees de circulació:
- Sistema 1: Declaració de Prestacions

El símbol normalitzat del marcatge CE, ha d'anar acompanyat de la següent informació:

- El número d'identificació de l'organisme notificat
- El nom o la marca d'identificació del fabricant
- L'adreça enregistrada del fabricant
- Les dues últimes xifres de l'any d'impressió del marcatge
- El número de certificat de conformitat CE
- Referència a la norma europea EN 45-5
- Descripció del producte i usos previstos
- Les característiques dels valors del producte a declarar



- Resistència a càrregues horitzontals
- Prestacions davant de l'impacte de vehicles
- Durabilitat

3.5.1.2. BÀCULS

0.- ELEMENTS QUE CONTEMPLA EL PLEC
BHM31F5A.

1.- DEFINICIÓ I CARACTERÍSTIQUES DELS ELEMENTS

Bàcul de planxa d'acer galvanitzat, de fins a 10 m d'alçària i 2,5 m de sortint, com a màxim, d'un sol braç, amb platina de base i porta.

S'han de considerar els tipus següents:

- Bàcul troncocònic
- Bàcul amb braç de tub

CARACTERÍSTIQUES GENERALS:

Ha tenir un compartiment per a accessoris amb porta i pany.

El bàcul estarà dissenyat i construït segons les especificacions de les normes EN 40-2 i EN 40-5.

No es pot fer servir acer efervescent. El material ha de complir amb una de les següents normes, i ser adequat per a la galvanització en calent quan es requereixi aquesta protecció:

- Bàculs de planxa o xapa d'acer: material d'acord amb les normes EN 10025 (excepte el tipus S185), EN 10149-1 i EN 10149-2
- Bàculs d'acer acabat en calent: material d'acord amb la norma EN 10210
- Bàculs d'acer conformtat en fred: material d'acord amb la norma EN 10219
- Bàculs d'acer inoxidable: material d'acord amb la norma EN 10088

Ha de tenir una superfície llisa i sense defectes, com és ara bonys, butllofes, esquerdes o incrustacions que siguin perjudicials per al seu ús.

El recobriments de la capa de zinc ha de ser llis, sense discontinuïtats, taques, inclusions de flux o cendres apreciables visualment.

Ha de tenir un cargol interior per a la connexió a terra.

Dimensions de la base-platina en funció de l'alçària:

Dimensions (mm)	300x300x6	400x400x10
Alçària (m)	4 5 6 8 9 10	

Pern d'ancoratge: acer S 235 JR

Dimensions dels registres i de les portes: Han de complir les especificacions de la norma UNE-EN 40-2

Dimensions de la subjecció de les lluminàries: Han de complir les especificacions de la norma UNE-EN 40-2

Galvanització en calent, contingut de zinc del bany: >= 98,5%

TRONCOCÒNIC:

- Conicitat (C): $1,2\% \leq C \leq 1,3\%$

Els bàculs Han d'anar marcats, de manera clara i duradora, amb la següent informació com a mínim:

- El nom del fabricant
- L'any de fabricació
- Referència a la norma EN 40-5
- Un codi de producte únic
- Han de portar el marcatge CE de conformtat amb el que disposen els Reials Decrets 1630/1992 de 29 de desembre i 1328/1995 de 28 de juliol

Toleràncies:

- Rectitud (xt, xp):
- sobre la llargària total lt: $xt \leq 0,003 \times lt$
- sobre una llargària parcial lp >= 1m: $xp \leq 0,003 \times lp$
- Llargària:
- bàculs d'alçària nominal <= 10 m: $\pm 1\%$
- bàculs d'alçària nominal > 10 m: $\pm 1,2\%$
- Sortint del bàcul: $\pm 2\%$
- Angle de fixació de la lluminària: $\pm 2^\circ$ respecte a l'horitzontal (sense càrrega)
- Obertura porta: + 10 mm; - 0 mm
- Secció transversal:
- tolerància de la circumferència: $\pm 1\%$
- desviació forma (seccions circulars): $\pm 3\%$ diàmetre calculat a partir de la circumferència mesurada
- desviació forma (seccions poligonals): $\pm 4\%$ valor nominal sobre les cares del polígon
- Dimensions de l'acoblament:
- llargària: ± 2 mm
- diàmetre:
- fixació obtinguda a partir de tubs d'acer: tolerància segons EN 10210-2
- fixació obtinguda durant el procés de fabricació: $\pm 2\%$
- Torsió:
- bàcul encastat: $>5^\circ$ entre el braç del bàcul i l'eix radial que passa pel centre de la porta
- bàcul amb placa d'ancoratge: $\pm 5^\circ$ entre el braç del bàcul i la posició prevista de la placa
- Gruix: la tolerància serà la que s'exigeix al material del que s'obté la bàcul
- Verticalitat (bàculs amb placa d'ancoratge): $<1^\circ$ entre l'eix del bàcul i l'eix perpendicular al pla de la placa

2.- CONDICIONS DE SUBMINISTRAMENT I EMMAGATZEMATGE

Subministrament: Per unitats, amb camió-grua i evitant impactes i arrossegaments.

Ha de portar un encuny d'identificació, visible, i amb distintiu de la marca i número d'identificació.

Emmagatzematge: En llocs protegits contra els impactes.

3.- UNITAT I CRITERIS D'AMIDAMENT

Unitat d'amidament: la indicada a la descripció de l'element

Criteri d'amidament: quantitat necessària subministrada a l'obra

4.- NORMATIVA DE COMPLIMENT OBLIGATORI

UNE-EN 40-2:2006 Columnas y báculos de alumbrado. Parte 2: Requisitos generales y dimensiones.

UNE-EN 40-5:2003 Columnas y báculos de alumbrado. Parte 5: Requisitos para las columnas y báculos de alumbrado de acero.

5.- CONDICIONS DE CONTROL DE RECEPCIÓ

El subministrador ha de posar a disposició de la DF en el cas que aquesta ho sol·liciti, la documentació següent, que acredita el marcatge CE, segons el sistema d'avaluació de conformtat aplicable, d'acord amb el que disposa l'apartat 7.2.1 del CTE:

- Productes per a àrees de circulació:
- Sistema 1: Declaració de Prestacions

El símbol normalitzat del marcatge CE, ha d'anar acompanyat de la següent informació:

- El número d'identificació de l'organisme notificat
- El nom o la marca d'identificació del fabricant
- L'adreça enregistrada del fabricant
- Les dues últimes xifres de l'any d'impressió del marcatge
- El número de certificat de conformtat CE
- Referència a la norma europea EN 45-5
- Descripció del producte i usos previstos
- Les característiques dels valors del producte a declarar
- Resistència a càrregues horitzontals
- Prestacions davant de l'impacte de vehicles
- Durabilitat

3.5.2. PARTS PROPORCIONALS D'ACCESSORIS PER A INSTAL·LACIONS D'ENLLUMENAT

0.- ELEMENTS QUE CONTEMPLA EL PLEC

BHWM3000.

1.- DEFINICIÓ I CARACTERÍSTIQUES DELS ELEMENTS

Part proporcional d'accessoris per a muntar lluminàries, carrils de suport per a llums, projectors o elements de control, regulació o encesa d'instal·lacions d'il·luminació.

CARACTERÍSTIQUES GENERALS:

El material, la qualitat, les dimensions, etc. han de ser adequats per a les lluminàries, i no han de fer disminuir les característiques pròpies del conjunt de la instal·lació en cap de les seves aplicacions.

2.- CONDICIONS DE SUBMINISTRAMENT I EMMAGATZEMATGE

Subministrament: A l'albarà de lliurament han de constar les característiques d'identificació següents:

- Material
- Tipus
- Dimensions en cm

Emmagatzematge: En llocs protegits contra els impactes, la pluja, les humitats i dels raigs del sol.

3.- UNITAT I CRITERIS D'AMIDAMENT

Unitat composta pel conjunt d'accessoris necessaris per instal·lar un llum.

4.- NORMATIVA DE COMPLIMENT OBLIGATORI

No hi ha normativa de compliment obligatori.

3.6. MATERIALS NO ESPECIFICATS

Els materials, que hagin d'utilitzar-se tant a les obres definitives com a les instal·lacions auxiliars, que no hagin estat especificats al present plec no podran ser emprats sense haver estat prèviament reconeguts per la Direcció de l'obra, qui podrà rebutjar-los si no tenen segons el seu parer les condicions exigibles per aconseguir degudament l'objecte que motivi el seu ús, sense que el Contractista tingui dret en tal cas a cap reclamació.

Rebutjat per segona vegada el material proposat pel Contractista per a la mateixa unitat d'obra, i sempre que el seu pressupost no superi l'un per cent (1%) del total de les obres, el Director queda facultat per prescriure les condicions geomètriques, de qualitat, d'ús i control que hauran de reunir els esmentats materials, i que quedaran expressament reflectits al llibre d'ordres, sent des d'aquell moment d'obligat compliment pel Contractista sense dret a cap modificació de les condicions contractuals.

3.7. MATERIALS QUE NO COMPLEIXIN LES CONDICIONS D'AQUEST PLEC

El Director d'obra es reserva el dret d'utilitzar alguns dels materials que no compleixin les condicions d'aquest plec, prèvia la fixació d'un preu contradictori inferior al determinat en el Quadre de Preus per al cas que els esmentats materials sí que complissin les condicions imposades.

Els materials que hagin d'utilitzar-se, tant a les obres definitives com a les instal·lacions auxiliars, que no hagin estat especificades al present Plec no podran ser utilitzats sense haver estat prèviament reconeguts per la Direcció d'Obra, la qual podrà rebutjar-los en cas de que no reixin al seu judici les condicions exigibles per aconseguir degudament l'objectiu que motivi la seva utilització, sense que el Contractista tingui dret en aquest cas a cap reclamació.

3.8. ORIGEN DELS MATERIALS I PERSONAL PELS TREBALLS

Els materials procediran de les zones especificades als plànols del projecte o de zones alternatives determinades per la Direcció d'Obra.



De la mateixa manera, el personal que realitzi els treballs tant pel que fa a la part de Direcció Tècnica, com a la execució material d'aquests, seran altament qualificats, la qual cosa haurà d'acreditar-se mitjançant la oportuna documentació i amb les referències tècniques que, en el seu moment, siguin aconsellables exigir.

En cas de que per qualsevol motiu, durant la execució dels treballs es presentessin raons suficients per a considerar que no s'estan acomplint els suposats anteriors, la Direcció d'Obra podrà demanar la substitució del personal.

4. ELEMENTS COMPOSTOS

4.1. ELEMENTS COMPOSTOS Bàsics

4.1.1. FORMIGONS SENSE ADDITIUS

4.1.1.1. FORMIGONS SENSE ADDITIUS, AMB CIMENTS PÒRTLAND AMB ADDICIONS

0.- ELEMENTS QUE CONTEMPLA EL PLEC
D060M022.

1.- DEFINICIÓ I CARACTERÍSTIQUES DELS ELEMENTS

Mescla de ciment amb possibilitat de contenir addicions, granulats, sorra, aigua i additiu, en el seu cas, elaborada a l'obra amb formigonera, d'ús no estructural.

La mescla ha de ser homogènia i sense segregacions.

No s'admet cap addició que no sigui cendres volants o fum de sílice.

Els components del formigó, la seva dosificació, el procés de fabricació i el transport han d'estar d'acord amb les prescripcions de l'EHE-08.

Assentament en el con d'Abrams (UNE 83313):

- Consistència seca: 0 - 2 cm
- Consistència plàstica: 3 - 5 cm
- Consistència tova: 6 - 9 cm
- Consistència fluida: 10 - 15 cm

Relació aigua-ciment: <= 0,65

Contingut de ciment: <= 400 kg/m³

Per als formigons amb addicions, el contingut d'addicions en estructures d'edificació ha de complir:

- Cendres volants: <= 35% pes de ciment
- Fum de sílice: <= 10% pes de ciment

Toleràncies:

- Assentament en el con d'Abrams:
- Consistència seca: Nul·la
- Consistència plàstica o tova: \pm 10 mm
- Consistència fluida: \pm 20 mm

2.- CONDICIONS D'EXECUCIÓ I D'UTILITZACIÓ

Per a l'elaboració i la utilització de formigons, la temperatura ambient ha d'estar entre 5°C i 40°C.

No s'han de barrejar formigons frescos fabricats amb ciments incompatibles entre ells.

S'ha d'utilitzar abans que hagi començat l'adormiment.

El temps màxim entre l'addició de l'aigua al ciment i als granulats, i la col·locació del formigó, no pot ser superior a una hora i mitja.

Com a orientació l'inici de l'adormiment es situa aproximadament en 1,5 h.

La formigonera ha d'estar neta abans de començar l'elaboració del formigó.

L'ordre d'abocada dels materials ha de ser: aproximadament la meitat de l'aigua, el ciment i la sorra simultàniament, la grava i la resta de l'aigua.

Els additiu fluidificants, superfluidificants i inhibidors de l'adormiment s'han d'afegir a l'aigua abans d'introduir-la a la formigonera.

L'additiu colorant s'ha d'afegir a la formigonera juntament amb el ciment i els granulats.

3.- UNITAT I CRITERIS D'AMIDAMENT

m³ de volum necessari elaborat a l'obra.

4.- NORMATIVA DE COMPLIMENT OBLIGATORI

Real Decreto 1247/2008, de 18 de julio, por el que se aprueba la Instrucción de Hormigón Estructural (EHE-08).

4.1.2. MORTERS I PASTES

4.1.2.1. MORTERS SENSE ADDITIUS

0.- ELEMENTS QUE CONTEMPLA EL PLEC
D070A4D1.

1.- DEFINICIÓ I CARACTERÍSTIQUES DELS ELEMENTS

Mescla feta amb sorra, ciment, aigua i calç si és el cas.

CARACTERÍSTIQUES GENERALS:

Tipus de ciment:

- Ciments comuns excepte els tipus CEM II/A
- Ciments de ram de paleta MC
- Ciments blancs BL, quan ho requereixi l'exigència de blancor

Morters per a fàbriques:

- Resistència a compressió: <= 0,75 x Resistència a compressió de la peça
- Morter ordinari (UNE-EN 998-2) en fàbrica no armada: >= M1
- Morter ordinari (UNE-EN 998-2) en fàbrica armada: >= M5
- Morter de junt prim o morter lleuger (UNE-EN 998-2): >= M5

Ha d'estar pastat de forma que s'obtingui una mescla homogènia i sense segregacions.

2.- CONDICIONS D'EXECUCIÓ I D'UTILITZACIÓ

Per a l'elaboració i la utilització del morter, la temperatura ambient ha d'estar entre 5°C i 40°C.

La formigonera ha d'estar neta abans de l'elaboració del morter.

No s'han de mesclar morters de composició diferent.

S'ha d'aplicar abans que passin 2 h des de la pastada.

3.- UNITAT I CRITERIS D'AMIDAMENT

m³ de volum necessari elaborat a l'obra.

4.- NORMATIVA DE COMPLIMENT OBLIGATORI

Real Decreto 314/2006, de 17 de marzo, por el que se aprueba el Código Técnico de la Edificación Parte 2. Documento Básico de Seguridad estructural Fábrica DB-SE-F.

5.- CONDICIONS DE CONTROL D'EXECUCIÓ

OPERACIONS DE CONTROL:

Les tasques de control a realitzar són les següents:

- Inspecció visual de les condicions de subministrament i recepció del certificat de qualitat del fabricant, d'acord a les exigències del plec de condicions, incloent els resultats corresponents de resistència a compressió (UNE EN 1015-11).

En cas de no presentar aquests resultats, o que la DF tingui dubtes de la seva representativitat, es realitzaran aquests assaigs sobre el material rebut, a càrrec del contractista.

CRITERIS DE PRESA DE MOSTRES:

Els controls s'han de realitzar segons les instruccions de la DF.

INTERPRETACIÓ DE RESULTATS I ACTUACIONS EN CAS D'INCOMPLIMENT:

No es podran utilitzar a l'obra morters sense el corresponent certificat de garantia del fabricant, d'acord a les condicions exigides.

Els valors de consistència i resistència a compressió han de correspondre a les especificacions de projecte.

5. PARTIDES D'OBRA D'URBANITZACIÓ

5.1. DEMOLICIONS, MOVIMENTS DE TERRES I GESTIÓ DE RESIDUS

5.1.1. DEMOLICIONS

5.1.1.1. DEMOLICIONS D'ELEMENTS DE VIALITAT

0.- ELEMENTS QUE CONTEMPLA EL PLEC

F219FFC0,F2194AL5,F2194JB5,F2191305.

1.- DEFINICIÓ I CONDICIONS DE LES PARTIDES D'OBRA EXECUTADES

Demolició d'elements de vialitat, arrencada de paviments o soleres o desmuntatge de paviments.

Tall fet amb màquina tallajunts en un paviment que s'ha de demolir, per tal de delimitar la zona afectada, i que en fer la demolició els límits del paviment que resti siguin rectes i uniformes.

S'han considerat els elements següents:

- Vorada col·locada sobre terra o formigó
- Rigola de formigó o de panots col·locats sobre formigó
- Paviment de formigó, panots, llambordins o mescla bituminosa

L'execució de la unitat d'obra inclou les operacions següents:

- Preparació de la zona de treball
- Demolició de l'element amb els mitjans adients
- Trossejament i apilada de la runa

CONDICIONS GENERALS:

Ha d'estar feta al lloc indicat a la DT, amb les modificacions introduïdes al replanteig previ, aprovades per la DF.

Els materials han de quedar suficientment trossejats i apilats per tal de facilitar-ne la càrrega, en funció dels mitjans de què es disposin i de les condicions de transport.

Els materials han de quedar apilats i emmagatzemats en funció de l'ús a que es destinin (transport a abocador, reutilització, eliminació en obra, etc.).

Un cop acabats els treballs, la base ha de quedar neta de restes de material.

Toleràncies d'execució:

- Replanteig: \pm 10 mm

2.- CONDICIONS DEL PROCÉS D'EXECUCIÓ

No s'ha de treballar amb pluja, neu o vent superior als 60 km/h.

S'ha de seguir l'ordre de treballs previst a la DT.

El contractista ha d'elaborar un programa de treball que ha de ser aprovat per la DF abans d'iniciar els treballs, on s'ha d'especificar, com a mínim:

- Mètode d'enderroc i fases
- Estabilitat de les construccions en cada fase, apuntaments necessaris
- Estabilitat i protecció de les construccions i elements de l'entorn i els que s'han de conservar
- Manteniment i substitució provisional dels serveis afectats pels treballs
- Mitjans d'evacuació i especificació de les zones d'abocament dels productes d'enderroc
- Cronograma dels treballs
- Pautes de control i mesures de seguretat i salut

La part per a enderrocar no ha de tenir instal·lacions en servei (aigua, gas, electricitat, etc.).

El paviment no ha de tenir conductes d'instal·lació en servei a la part per arrencar, s'han de desmuntar els aparells d'instal·lació i de mobiliari existents, així com qualsevol element que pugui destorbar la feina.

S'han de protegir els elements de servei públic que puguin resultar afectats per les obres.

La zona afectada per les obres ha de quedar convenientment senyalitzada.

L'execució dels treballs no han de produir desperfectes, molèsties o perjudicar les construccions, bens o persones de l'entorn.

S'ha d'evitar la formació de pols, pel que cal regar les parts que s'hagin de demolir i carregar.

En cas d'imprevistos (terrenys inundats, olors de gas, etc.) o quan l'enderrocament pugui afectar les construccions veïnes, s'han de suspendre les obres i avisar a la DF.



L'operació de càrrega de runa s'ha de fer amb les precaucions necessàries, per tal d'aconseguir les condicions de seguretat suficients.

S'han d'eliminar els elements que puguin entorpir els treballs de retirada i càrrega de runa.

S'ha de complir la normativa vigent en matèria mediambiental, de seguretat i salut i d'emmagatzematge i transport de productes de construcció.

3.- UNITAT I CRITERIS D'AMIDAMENT

ENDERROC D'ESGLAÓ, ARRENCADA DE REVESTIMENT D'ESGLAÓ, DE SÒCOL, DE VORADA O RIGOLA:

m de llargària realment enderrocada, segons les especificacions de la DT.

ENDERROC O FRESAT DE PAVIMENT:

m2 de paviment realment enderrocat, segons les especificacions de la DT.

TALL DE PAVIMENT:

m de llargària executada realment, amidada segons les especificacions del projecte, comprovada i acceptada expressament per la DF.

4.- NORMATIVA DE COMPLIMENT OBLIGATORI

* Orden de 6 de febrero de 1976 por la que se aprueba el Pliego de prescripciones técnicas generales para obras de carreteras y puentes (PG 3/75)

* Orden FOM/1382/2002 de 16 de mayo, por la que se actualizan determinados artículos del pliego de prescripciones técnicas generales para obras de carreteras y puentes relativos a la construcción de explanaciones, drenajes y cimentaciones.

* Orden de 10 de febrero de 1975 por la que se aprueba la Norma Tecnológica de la Edificación: NTE-ADD/1975 Acondicionamiento del terreno. Desmontes.

Demoliciones

5.1.2. MOVIMENTS DE TERRES

5.1.2.1. EXCAVACIONS PER A REBAIX DEL TERRENY

0.- ELEMENTS QUE CONTEMPLA EL PLEC

F221C472.

1.- DEFINICIÓ I CONDICIONS DE LES PARTIDES D'OBRA EXECUTADES

Excavacions amb finalitats diverses, que tenen com a resultat el rebaix del terreny.

S'han considerat els tipus següents:

- Neteja i esbrossada del terreny
- Excavació per a caixa de paviment
- Excavació per a rebaix
- Excavació de roca a cel obert amb morter expansiu

L'execució de la unitat d'obra inclou les operacions següents:

Excavació per esplanació, rebaix, buidat de soterrani o caixa de paviment:

- Preparació de la zona de treball
- Situació dels punts topogràfics
- Excavació de les terres
- Càrrega de les terres sobre camió o contenidor, en el seu cas

Neteja i esbrossada del terreny:

- Preparació de la zona de treball
- Situació dels punts topogràfics
- Protecció dels elements que s'han de conservar
- Retirada de la capa superficial del terreny (10-15 cm) amb la vegetació i la brossa
- Càrrega dels materials sobre camió

Excavació de roca amb morter expansiu:

- Preparació de la zona de treball
- Situació de les referències topogràfiques externes
- Perforació de la roca d'acord amb un pla de treball preestablert
- Introducció del morter a les perforacions
- Trossejat de les restes amb martell trencador
- Càrrega de la runa sobre camió o contenidor

CONDICIONS GENERALS:

Es considera terreny fluix, el capaç de ser foradat amb pala, que té un assaig SPT < 20.

Es considera terreny compacte, el capaç de ser foradat amb pic (no amb pala), que té un assaig SPT entre 20 i 50.

Es considera terreny de trànsit, el capaç de ser foradat amb màquina o escarificadora (no amb pic), que té un assaig SPT > 50 sense rebot.

Es considera terreny no classificat, des del capaç de ser foradat amb pala, que té un assaig SPT < 20, fins al capaç de ser foradat amb màquina o escarificadora (no amb pic), que té un assaig SPT > 50 sense rebot.

Es considera roca de resistència baixa, la que amb dificultat es deixa ratllar amb navalla, que té un assaig de resistència a la compressió simple entre 5 i 25 MPa.

Es considera roca de resistència mitja, la que es pot trencar amb un cop de martell i que no es deixa ratllar amb navalla, que té un assaig de resistència a la compressió simple entre 25 i 50 MPa.

Es considera roca de resistència alta, la que necessita més d'un cop de martell per trencar-se, que té un assaig de resistència a la compressió simple entre 50 i 100 MPa.

Es considera que la càrrega de terres sobre camió és directa quan l'existència de rampa o d'altres condicionants de l'obra permeten que els mitjans d'excavació realitzin l'excavació i la càrrega de terres.

Es considera que la càrrega de terres sobre camió és indirecta quan la inexistència de rampa o d'altres condicionants de l'obra no permeten que els mitjans d'excavació realitzin la càrrega de terres i és necessària la utilització d'una altra màquina per a aquesta funció.

NETEJA I ESBROSSADA DEL TERRENY:

S'ha de retirar la capa superficial del terreny i qualsevol material existent (brossa, arrels, runa, escombraries, etc.), que puguin destorbar el desenvolupament de treballs posteriors.

L'àmbit d'actuació ha de quedar limitat pel sector de terreny destinat a l'edificació i la zona influenciada pel procés de l'obra.

S'ha de deixar una superfície adequada per al desenvolupament dels treballs posteriors, lliure d'arbres, de plantes, de deixalles i d'altres elements existents, sense fer malbé les construccions, els arbres, etc., que s'han de conservar.

Els forats existents i els que resultin de les operacions d'esbrossada (extracció d'arrels, etc.), han de quedar reblerts amb les terres de la mateixa qualitat que

el sòl i amb el mateix grau de compactació.

S'han de conservar en zona a part les terres o els elements que la DF determini.

S'han de traslladar a un abocador autoritzat tots els materials que la DF no hagi acceptat com a útils.

EXCAVACIÓ PER A ESPLANACIÓ, REBAIX DEL TERRENY O BUIDAT DE SOTERRANI:

L'excavació per a caixes de paviments s'aplica en superfícies petites o mitjanes i amb una profunditat exactament definida, amb lleugeres dificultats de maniobra de màquines o camions.

S'entén que el rebaix es fa en superfícies mitjanes o grans, sense problemes de maniobrabilitat de màquines o de camions.

El fons de l'excavació s'ha de deixar pla, anivellat o amb la inclinació prevista.

S'han de deixar els talussos perimetralment que fixi la DF.

L'aportació de terres per a correccions del nivell ha de ser mínima, de la mateixa terra existent i amb la mateixa compacitat.

La qualitat del terreny al fons de l'excavació requereix l'aprovació explícita de la DF.

Les terres que determini la DF s'han de conservar en una zona a part. La resta s'ha de transportar a un abocador autoritzat.

Toleràncies d'execució:

- Replanteig: ± 100 mm
- Nivells: + 10 mm, - 50 mm
- Planor: ± 40 mm/m
- Angle del talús: ± 2°

2.- CONDICIONS DEL PROCÉS D'EXECUCIÓ

CONDICIONS GENERALS:

No s'ha de treballar quan plou, neva o fa vent superior als 60 km/h.

En cas d'imprevistos (terrenys inundats, olors de gas, restes de construccions, etc.) s'han de suspendre els treballs i avisar la DF.

Si cal fer rampes per accedir a la zona de treball, han de tenir les característiques següents:

- Amplària: >= 4,5 m
- Pendent:
- Trams rectes: <= 12%
- Corbes: <= 8%
- Trams abans de sortir a la via de llargària >= 6 m: <= 6%
- El talús ha de ser fixat per la DF.

EXCAVACIÓ PER A ESPLANACIÓ, REBAIX DEL TERRENY O BUIDAT DE SOTERRANI:

Les terres s'han d'extreure de dalt a baix, sense socavar-les.

No s'han d'acumular terres o materials a la vora de l'excavació.

S'han d'extreure les terres o els materials amb perill de desprendiment.

S'ha d'impedir l'entrada d'aigües superficials. Cal preveure un sistema de desguàs a fi d'evitar l'acumulació d'aigua dins de l'excavació.

EXCAVACIÓ AMB MORTER EXPANSIU:

Cal fer un programa de les perforacions i del procés del reblert amb morter i extracció de la roca.

En fer les perforacions, cal verificar que no es produeixen danys a estructures properes. Si es donés aquest cas, cal evitar l'ús de barrines percussores i fer els forats exclusivament per rotació.

3.- UNITAT I CRITERIS D'AMIDAMENT

NETEJA I ESBROSSADA:

m2 de superfície realment executada, amidada segons les especificacions de la DT.

No inclou la tala d'arbres.

EXCAVACIÓ:

m3 de volum excavat segons les especificacions de la DT, amidat com a diferència entre els perfils transversals del terreny aixecat abans de començar les obres i els perfils teòrics assenyalats als plànols, amb les modificacions aprovades per la DF.

No s'ha d'abonar l'excés d'excavació que s'hagi produït sense l'autorització de la DF, ni la càrrega i el transport del material ni els treballs que calguin per a reomplir-lo.

Inclou la càrrega, allisada de talussos, esgotaments per pluja o inundació i quantes operacions faci falta per a una correcta execució de les obres.

També estan inclosos en el preu el manteniment dels camins de comunicació entre el desmunt i les zones on han d'anar les terres, la seva creació, i la seva eliminació, si s'escau.

Tan sols s'han d'abonar els esllavissaments no provocats, sempre que s'hagin observat totes les prescripcions relatives a excavacions, entibacions i voladures.

4.- NORMATIVA DE COMPLIMENT OBLIGATORI

Real Decreto 314/2006, de 17 de marzo, por el que se aprueba el Código Técnico de la Edificación Parte 2. Documento Básico de Seguridad estructural de cimientos DB-SE-C.

5.1.2.2. EXCAVACIONS DE RASES I POUS

0.- ELEMENTS QUE CONTEMPLA EL PLEC

F2225121.

1.- DEFINICIÓ I CONDICIONS DE LES PARTIDES D'OBRA EXECUTADES

Conjunt d'operacions per obrir rases i pous de fonaments, o de pas d'instal·lacions, realitzades amb mitjans mecànics o manuals, de forma contínua o realitzades per dames.

Conjunt d'operacions necessàries per obrir rases i pous de fonaments realitzades amb mitjans mecànics o amb utilització d'explosius.

L'execució de la unitat d'obra inclou les operacions següents:

- Preparació de la zona de treball
- Situació dels punts topogràfics exteriors a l'excavació
- Replanteig de la zona a excavar i determinació de l'ordre d'execució de les dames si és el cas
- Excavació de les terres
- Càrrega de les terres sobre camió, contenidor, o formació de cavallons a la vora de la rasa, segons indiqui la partida d'obra

CONDICIONS GENERALS:

Es considera terreny fluix, el capaç de ser foradat amb pala, que té un assaig SPT < 20.

Es considera terreny compacte, el capaç de ser foradat amb pic (no amb pala), que té un assaig SPT entre 20 i 50.

Es considera terreny de trànsit, el capaç de ser foradat amb màquina o escarificadora (no amb pic), que té un assaig SPT > 50 sense rebot.

Es considera terreny no classificat, des del capaç de ser foradat amb pala, que té un assaig SPT < 20, fins al capaç de ser foradat amb màquina o escarificadora (no amb pic), que té un assaig SPT > 50 sense rebot.

Es considera roca la que pot ser foradada amb compressor (no amb màquina), que té un rebot a l'assaig SPT.

L'element excavat ha de tenir la forma i les dimensions especificades en la DT, o en el seu defecte, les que determini la DF.

El fons de l'excavació ha de quedar anivellat.

El fons de l'excavació no ha de tenir material engrunat o flux i les esquerdes i els forats han de quedar reblerts.

Els talussos perimetrals han de ser els fixats per la DF.

Els talussos han de tenir el pendent especificat a la DT.

La qualitat de terreny del fons de l'excavació requereix l'aprovació explícita de la DF.

Toleràncies d'execució:

- Dimensions: $\pm 5\%$, ± 50 mm
- Planor: ± 40 mm/m
- Replanteig: $< 0,25\%$, ± 100 mm
- Nivells: ± 50 mm
- Aplomat o talús de les cares laterals: $\pm 2^\circ$

2.- CONDICIONS DEL PROCÉS D'EXECUCIÓ

CONDICIONS GENERALS:

No s'ha de treballar amb pluja, neu o vent superior als 60 km/h.

S'han de protegir els elements de servei públic que puguin resultar afectats per les obres.

S'han d'eliminar els elements que puguin entorpir els treballs d'execució de la partida.

S'ha de seguir l'ordre dels treballs previst per la DF.

Abans de començar els treballs, es farà un replanteig previ que ha de ser aprovat per la DF.

Hi ha d'haver punts fixos de referència exteriors a la zona de treball, als quals s'hi han de referir totes les lectures topogràfiques.

Si cal fer rampes per accedir a la zona de treball, han de tenir les característiques següents:

- Amplària: $\geq 4,5$ m
- Pendent:
- Trams rectes: $\leq 12\%$
- Corbes: $\leq 8\%$
- Trams abans de sortir a la via de llargària ≥ 6 m: $\leq 6\%$
- El talús ha de ser fixat per la DF.

La finalització de l'excavació de pous o rases per a fonaments o de lloses de fonamentació, s'ha de fer just abans de la col·locació del formigó de neteja, per mantenir la qualitat del sol.

Si això no fos possible, es deixarà una capa de 10 a 15 cm sense excavar fins al moment que es pugui formigonar la capa de neteja.

Cal extreure les roques suspeses, les terres i els materials amb perill de despeniment.

Cal extreure del fons de l'excavació qualsevol element susceptible de formar un punt de resistència local diferent de la resta, com ara roques, restes de fonaments, bosses de material tou, etc, i rebaixar el fons de l'excavació per tal que la sabata tingui un recolzament homogeni.

No s'han d'acumular terres o materials a la vora de l'excavació.

No s'ha de treballar simultàniament en zones superposades.

S'ha d'estrebar sempre que consti al projecte i quan ho determini la DF. L'estrebada ha de complir les especificacions fixades al seu plec de condicions.

S'han d'estrebar els terrenys engrunats i quan, en fondàries superiors a 1,30 m, es doni algun dels casos següents:

- S'hagi de treballar a dins
- Es treballi en una zona immediata que pugui resultar afectada per una possible esllavissada
- Hagi de quedar oberta en acabar la jornada de treball

També sempre que, per altres causes (càrregues veïnes, etc.) ho determini la DF.

S'ha de preveure un sistema de desguàs per tal d'evitar acumulació d'aigua dins l'excavació.

S'ha d'impedir l'entrada d'aigües superficials.

Si apareix aigua en l'excavació s'han de prendre les mesures necessàries per esgotar-la.

Els esgotaments s'han de fer sense comprometre l'estabilitat dels talussos i les obres veïnes, i s'han de mantenir mentre duren els treballs de fonamentació.

Caldrà verificar en terrenys argilosos, si cal fer un sanejament del fons de l'excavació.

Els treballs s'han de fer de manera que molestin el mínim possible als afectats.

En cas d'imprevistos (terrenys inundats, olors de gas, restes de construccions, etc.) s'han de suspendre els treballs i avisar la DF.

No s'ha de rebutjar cap material obtingut de l'excavació sense l'autorització expressa de la DF.

S'ha d'evitar la formació de pols, pel que cal regar les parts que s'hagin de carregar.

L'operació de càrrega s'ha de fer amb les precaucions necessàries per aconseguir unes condicions de seguretat suficients.

S'ha de complir la normativa vigent en matèria mediambiental, de seguretat i salut i d'emmagatzematge i transport de productes de construcció.

Les terres s'han de treure de dalt a baix sense socavar-les.

L'aportació de terres per a correcció de nivells ha de ser la mínima possible, de les mateixes existents i de compactat igual.

S'ha de tenir en compte el sentit d'estratificació de les roques.

S'han de mantenir els dispositius de desguàs necessaris, per tal de captar i reconduir els corrents d'aigua interns, en els talussos.

EXCAVACIÓ DE RASES EN PRESENCIA DE SERVEIS

Quan l'excavació es realitzi amb mitjans mecànics, cal que un operari extern al maquinista supervisi l'acció de la cullera o el martell, alertant de la presència de serveis.

3.- UNITAT I CRITERIS D'AMIDAMENT

m3 de volum excavat segons les especificacions de la DT, amidat com a diferència entre els perfils transversals del terreny aixecats abans de començar les obres i els perfils teòrics assenyalats als plànols, amb les modificacions aprovades per la DF.

No s'ha d'abonar l'excés d'excavació que s'hagi produït sense l'autorització de la DF, ni la càrrega i el transport del material ni els treballs que calguin per a reomplir-lo.

Inclou la càrrega, allisada de talussos, esgotaments per pluja o inundació i quantes operacions faci falta per a una correcta execució de les obres.

També estan inclosos en el preu el manteniment dels camins de comunicació entre el desmunt i les zones on han d'anar les terres, la seva creació, i la seva eliminació, si s'escau.

Tan sols s'han d'abonar els esllavissaments no provocats, sempre que s'hagin observat totes les prescripcions relatives a excavacions, entibacions i voladures.

4.- NORMATIVA DE COMPLIMENT OBLIGATORI

OBRES D'EDIFICACIÓ:

Real Decreto 314/2006, de 17 de marzo, por el que se aprueba el Código Técnico de la Edificación Parte 2. Documento Básico de Seguridad estructural de cimientos DB-SE-C.

OBRES D'ENGINYERIA CIVIL:

* Orden de 6 de febrero de 1976 por la que se aprueba el Pliego de prescripciones técnicas generales para obras de carreteras y puentes (PG 3/75)

* Orden de 28 de septiembre de 1989 por la que se modifica el artículo 104 del pliego de prescripciones técnicas generales para obras de carreteras y puentes (PG 3/75).

* Orden FOM/1382/2002 de 16 de mayo, por la que se actualizan determinados artículos del pliego de prescripciones técnicas generales para obras de carreteras y puentes relativos a la construcción de explanaciones, drenajes y cimentaciones.

Real Decreto 863/1985 de 2 de abril, por el que se aprueba el Reglamento General de Normas Básicas de Seguridad Minera.

Orden de 20 de marzo de 1986 por la que se aprueban determinadas Instrucciones Técnicas complementarias relativas a los capítulos IV,V,VII,IX y X del Reglamento General de Normas Básicas de Seguridad Minera

5.1.2.3. REPÀS I PICONATGE DE TALUSOS

0.- ELEMENTS QUE CONTEMPLA EL PLEC

F2241010.

1.- DEFINICIÓ I CONDICIONS DE LES PARTIDES D'OBRA EXECUTADES

Conjunt d'operacions necessàries per aconseguir un acabat geomètric de l'element, realitzades amb mitjans mecànics.

S'han considerat els tipus següents:

- Acabat i allisada de talussos
 - Repàs i piconatge del sòl de rasa i compactació del 95% PM
 - Repàs i piconatge d'esplanada i compactació del 95% PM
- L'execució de la unitat d'obra inclou les operacions següents:
- Preparació de la zona de treball (no inclou entibació)
 - Situació dels punts topogràfics
 - Execució del repàs
 - Compactació de les terres, en el seu cas

CONDICIONS GENERALS:

La qualitat del terreny posterior al repàs requereix l'aprovació explícita de la DF.

La superfície no ha de tenir material engrunat o flux i les esquerdes i els forats han de quedar reblerts.

SÒL DE RASA:

El fons de la rasa ha de quedar pla i nivellat.

L'acord entre el sòl i els paraments ha de quedar en angle recte.

Toleràncies d'execució:

- Planor: ± 15 mm/3 m
- Nivells: ± 50 mm

ESPLANADA:

El terra de l'esplanada ha de quedar pla i anivellat.

No han de quedar zones que puguin retenir aigua.

Toleràncies d'execució:

- Planor (NLT 334): ± 15 mm/3 m
- Nivells: ± 30 mm

TALUSSOS:

Els talussos han de tenir el pendent, la forma i l'aspecte especificats a la DT amb les indicacions específiques que, en el seu cas, determini la DF.

Els canvis de pendent i l'acord amb el terreny han de quedar arrodonits i suavitzats de manera que no originin discontinuïtats visibles.

Toleràncies d'execució:

- Variació en l'angle del talús: $\pm 2^\circ$

2.- CONDICIONS DEL PROCÉS D'EXECUCIÓ

CONDICIONS GENERALS:

S'han d'aturar els treballs quan la temperatura ambient sigui inferior a 2°C.

S'han de protegir els elements de servei públic que puguin resultar afectats per les obres.

S'han d'eliminar els elements que puguin entorpir els treballs d'execució de la partida.

S'han d'eliminar de la superfície, qualsevol material tou, inadequat o inestable (bosses d'aigua, argiles expandides, turbes, etc.), que no pugui compactar-se adequadament, els forats que en resultin, s'han de reblir amb material adequat, segons les instruccions de la DF.

L'aportació de terres per a correcció de nivells ha de ser la mínima possible, de les mateixes existents i de compactat igual.

El repàs s'ha de fer poc abans d'executar l'acabat definitiu.

Hi ha d'haver punts fixos de referència exteriors a la zona de treball, als quals s'hi han de referir totes les lectures topogràfiques.

Quan s'utilitzi corró vibratori per compactar, ha de donar-se al final unes passades sense aplicar-hi vibració.

En cas d'imprevistos, s'han de suspendre les obres i avisar a la DF.

S'ha de complir la normativa vigent en matèria mediambiental, de seguretat i salut i d'emmagatzematge i transport de productes de construcció.

ESPLANADA:

Després de la pluja no s'ha de realitzar cap operació fins que l'esplanada s'hagi assecat.

En el cas que el material trobat correspongui a un sòl classificat com a tolerable, la DF pot ordenar la seva substitució per un sòl classificat com a adequat, fins a un gruix de 50 cm.



En el cas que el material trobat correspongui a un sòl classificat com a inadequat, s'ha de substituir per un sòl classificat com adequat, a la fondària i condicions que indiqui la DF.

Els pous i forats que apareguin s'han de reblir i estabilitzar fins que la superfície sigui uniforme.

S'ha de localitzar les àrees inestables amb ajuda d'un supercompactador de 50 t, segons el definit en l'article 304 del PG 3/75 modificat per ORDEN FOM/1382/2002.

TALUSSOS:

L'acabat i allisada de parets atalussades s'ha de fer per a cada fondària parcial no més gran de 3 m.

3.- UNITAT I CRITERIS D'AMIDAMENT

m2 de superfície amidada segons les especificacions de la DT.

4.- NORMATIVA DE COMPLIMENT OBLIGATORI

* Orden de 6 de febrero de 1976 por la que se aprueba el Pliego de prescripciones técnicas generales para obras de carreteras y puentes (PG 3/75)

* Orden FOM/1382/2002 de 16 de mayo, por la que se actualizan determinados artículos del pliego de prescripciones técnicas generales para obras de carreteras y puentes relativos a la construcción de explanaciones, drenajes y cimentaciones.

5.1.2.4. REBLIMENT I PICONATGE DE RASES

0.- ELEMENTS QUE CONTEMPLA EL PLEC

F2285POF.

1.- DEFINICIÓ I CONDICIONS DE LES PARTIDES D'OBRA EXECUTADES

Reblert, estesa i piconatge de terres o granulats en zones que per la seva extensió reduïda, per precaucions especials o per altra motiu no permeti l'ús de la maquinària amb els que normalment s'executa el terraplè.

S'han considerat els tipus següents:

- Rebliment i piconatge de rasa amb terres
- Reblert de rases amb canonades o instal·lacions amb sorra natural o sorra de reciclatge de residus de la construcció o demolicions, provenint d'una planta legalment autoritzada per al tractament d'aquests residus
- Reblert de rases i pous per a drenatges, amb graves naturals o graves de reciclatge de residus de la construcció o demolicions, provenint d'una planta legalment autoritzada per al tractament d'aquests residus

L'execució de la unitat d'obra inclou les operacions següents:

- Preparació de la zona de treball
- Situació dels punts topogràfics
- Aportació del material en cas de graves, tot-u, o granulats reciclats
- Execució del rebliment
- Humectació o dessecació, en cas necessari
- Compactació de les terres

CONDICIONS GENERALS:

Les zones del reblert son les mateixes que les definides per als terraplens: Coronament, nucli, zona exterior i fonament.

Les tongades han de tenir un gruix uniforme i han de ser sensiblement paral·leles a la rasant.

El material de cada tongada ha de tenir les mateixes característiques.

El gruix de cada tongada ha de ser l'adequat per tal d'obtenir el grau de compactació exigit amb els mitjans que es disposen.

En cap cas el grau de compactació de cada tongada ha de ser inferior al més alt que tinguin els sòls adjacents, en el mateix nivell.

La composició granulomètrica de la grava ha de complir les condicions de filtratge fixades per la DF, en funció dels terrenys adjacents i del sistema previst d'evacuació d'aigua.

Les terres han de complir les especificacions fixades al seu plec de condicions.

La composició granulomètrica del tot-u ha de complir les especificacions fixades al seu plec de condicions.

En tota la superfície s'ha d'arribar, com a mínim, al grau de compactació previst expressat com a percentatge sobre la densitat màxima obtinguda en l'assaig Pròctor Modificat (UNE 103501).

RASA:

Toleràncies d'execució:

- Planor: ± 20 mm/m
- Nivells: ± 30 mm

RASA PER A INSTAL·LACIÓ DE TUBERIES:

El reblert ha d'estar format per dues zones:

- La zona baixa a una alçària fins a 30 cm per damunt de la generatriu superior del tub
- La zona alta, la resta de la rasa

El material de la zona baixa no ha de tenir matèria orgànica. El material de la zona alta ha de ser de forma que no produeixi danys a la canonada instal·lada.

2.- CONDICIONS DEL PROCÉS D'EXECUCIÓ

CONDICIONS GENERALS:

S'han de suspendre els treballs en cas de pluja quan la temperatura ambient sigui inferior a 0°C en el cas de graves o de tot-u, o inferior a 2°C en la resta de materials.

S'han de protegir els elements de servei públic que puguin resultar afectats per les obres.

S'han d'eliminar els elements que puguin entorpir els treballs d'execució de la partida.

Hi ha d'haver punts fixos de referència exteriors a la zona de treball, als quals s'hi han de referir totes les lectures topogràfiques.

Excepte en les rases de drenatge, en la resta de casos s'ha d'eliminar els materials inestables, turba o argila tova de la base per al rebliment.

L'ampliació o recrescoda de reblerts existents s'han de preparar de forma que es garanteixi la unió amb el nou reblert.

Les zones que per la seva forma puguin retenir aigua a la seva superfície s'han de corregir abans de l'execució.

El material s'ha d'estendre per tongades successives i uniformes, sensiblement paral·leles a la rasant final, i amb un gruix ≤ 25 cm.

No s'ha d'estendre cap tongada fins que la inferior compleixi les condicions exigides.

El material de cada tongada ha de tenir les característiques uniformes; en cas de no ser així, es buscaria la uniformitat mesclant-los amb els mitjans adequats.

Un cop estesa la tongada, si fos necessari, s'ha d'humitejar fins arribar al contingut òptim d'humitat, de manera uniforme.

Si el grau d'humitat de la tongada és superior a l'exigit, s'ha de dessecar mitjançant l'addició i mescla de materials secs o d'altres procediments adients.

S'han de mantenir els pendents i dispositius de desguàs necessaris per tal d'evitar entollaments, sense perill d'erosió.

Després de la pluja no s'ha d'estendre una nova tongada fins que l'última s'hagi assecat bé, o s'ha d'escarificar afegint la tongada següent més seca, de forma que l'humitat resultant sigui l'addient.

En l'execució de reblerts en contacte amb estructures de contenció, les tongades situades a ambdós costats de l'element han de quedar al mateix nivell.

Abans de la compactació cal comprovar que l'estructura amb la que estigui en contacte, ha assolit la resistència necessària.

Quan s'utilitzi corró vibratori per a compactar, ha de donar-se al final unes passades sense aplicar-hi vibració.

S'ha d'evitar el pas de vehicles per sobre de les capes en execució, fins que la compactació s'hagi completat.

S'ha de complir la normativa vigent en matèria mediambiental, de seguretat i salut i d'emmagatzematge i transport de productes de construcció.

Els treballs s'han de fer de manera que molestin el mínim possible als afectats.

En cas d'imprevistos, s'han de suspendre les obres i avisar a la DF.

RASA PER A INSTAL·LACIÓ DE TUBERIES:

El reblert definitiu s'ha de fer un cop aprovada la instal·lació per la DF.

S'ha de compactar amb les precaucions necessàries per a no produir moviments ni danys a la canonada instal·lada.

GRAVES PER A DRENATGES:

S'ha d'evitar l'exposició prolongada del material a la intempèrie.

El material s'ha d'emmagatzemar i d'utilitzar de forma que s'eviti la seva disgregació i contaminació. En cas de trobar zones segregades o contaminades per pols, per contacte amb la superfície de base o per inclusió de materials estranys, cal procedir a la seva eliminació.

Els treballs s'han de fer de manera que s'eviti la contaminació de la grava amb materials estranys.

Quan la tongada hagi d'estar constituïda per materials de granulometria diferent, s'ha de crear entre ells una superfície contínua de separació.

3.- UNITAT I CRITERIS D'AMIDAMENT

m3 de volum amidat segons les especificacions de la DT.

La partida d'obra inclou el subministrament i aportació del material en cas de graves, tot-u o material provinent del reciclatge de residus de la construcció, i no està inclòs en cas de que es tracti de terres.

4.- NORMATIVA DE COMPLIMENT OBLIGATORI

* Orden de 6 de febrero de 1976 por la que se aprueba el Pliego de prescripciones técnicas generales para obras de carreteras y puentes (PG 3/75)

* Orden FOM/1382/2002 de 16 de mayo, por la que se actualizan determinados artículos del pliego de prescripciones técnicas generales para obras de carreteras y puentes relativos a la construcción de explanaciones, drenajes y cimentaciones.

5.- CONDICIONS DE CONTROL D'EXECUCIÓ I DE L'OBRA ACABADA

OPERACIONS DE CONTROL:

Les tasques de control a realitzar són les següents:

- Inspecció visual de la base sobre la que s'assentarà el reblert.
- Inspecció visual del material a la descàrrega dels camions, retirant el que presenti restes de terra vegetal, matèria orgànica o pedres de grandària superior a l'admissible.
- Control de l'estesa: comprovació visual del gruix i amplada de les tongades d'execució i control de la temperatura ambient.
- Control de compactació. Es considera com a lot de control, el material compactat en un dia, corresponent a una mateixa procedència i tongada d'estesa, amb una superfície màxima de 150 m2. Es realitzaran 5 determinacions de la humitat i densitat in-situ (ASTM D 30-17).
- Assaig de placa de càrrega (DIN 18134), cada 450 m2, i al menys un cop per capa de reblert. En la zona d'aplicació de la placa es determinarà la humitat in-situ (NLT-103).
- Presa de coordenades i cotes a banda i banda i sobre l'eix de la plataforma en la coronació del reblert, i control de l'amplada de la tongada estesa, cada 20 m lineals com a màxim.
- Inspecció visual per a detectar punts baixos capaços de retenir aigua.

CRITERIS DE PRESA DE MOSTRES:

Es seguiran els criteris que en cada cas, indiqui la DF. En general, els punts de control de densitat i humitat estaran uniformement repartits en sentit longitudinal i aleatòriament distribuïts en la secció transversal de la tongada. En el cas de reblerts d'estreps o elements en els que es pugui produir una transició brusca de rigidesa, la distribució dels punts de control de compactació serà uniforme, a 50 cm dels paraments.

INTERPRETACIÓ DE RESULTATS I ACTUACIONS EN CAS D'INCOMPLIMENT:

No es podrà iniciar l'execució del reblert sense corregir els defectes observats a la base d'assentament.

Donada la rapidesa de la cadena operativa "extracció-compactació", la inspecció visual té una importància fonamental en el control dels reblerts, tant a nivell de materials com per a l'estesa.

La densitat obtinguda després de la compactació en coronació haurà de ser superior al 100 % de la màxima obtinguda en el Pròctor Modificat (UNE 103501), i del 95 % en la resta de zones. En tot cas, la densitat ha de ser \geq a la de les zones contigües al replè.

El contingut d'humitat de les capes compactades no serà causa de rebuig, excepte en el cas d'utilitzar, per causes justificades, sòls amb característiques expansives amb un inflament lliure $\leq 5\%$.

El valor del mòdul d'elasticitat (segon cicle) obtingut a la placa de càrrega ha de complir les limitacions establertes al plec de condicions.

En cas d'incompliment, el contractista corregirà la capa executada, per recompactació o substitució del material. En general, es treballarà sobre tota la tongada afectada (lot), a menys que el defecte de compactació estigui clarament localitzat. Els assaigs de comprovació de la compactació s'intensificaran al doble sobre les capes corregides.

Qualsevol altre cas d'execució incorrecta serà responsabilitat del Contractista, i la seva obligació serà reparar sense cost algun els errors que hagin sorgit.

5.1.3. GESTIÓ DE RESIDUS

5.1.3.1. TRANSPORT DE RESIDUS DE CONSTRUCCIÓ O DEMOLICIÓ A INSTAL·LACIÓ AUTORITZADA DE GESTIÓ DE RESIDUS

0.- ELEMENTS QUE CONTEMPLA EL PLEC

F2R5426A.

1.- DEFINICIÓ I CONDICIONS DE LES PARTIDES D'OBRA EXECUTADES

Operacions destinades a la gestió dels residus generats en l'obra: residu de construcció o demolició o material d'excavació.

S'han considerat les operacions següents:

- Transport o càrrega i transport del residu: material procedent d'excavació o residu de construcció o demolició
- Subministrament i recollida del contenidor dels residus

RESIDUS ESPECIALS:

Els residus especials sempre s'han de separar.

Els residus especials s'han de dipositar en una zona d'emmagatzematge separada de la resta.



Temps màxim d'emmagatzematge: 6 mesos.

Els materials potencialment perillosos han d'estar separats per tipus compatibles i emmagatzemats en bidons o contenidors adequats, amb indicació del tipus de perillositat.

El contenidor de residus especials ha de situar-se en un lloc pla, fora del trànsit habitual de la maquinària d'obra, per tal d'evitar vessaments accidentals. Cal senyalitzar convenientment els diferents contenidors de residus especials, tenint en compte les incompatibilitats segons els símbols de perillositat representat en les etiquetes.

Els contenidors de residus especials han d'estar tapats i protegits de la pluja i la radiació solar excessiva.

Els bidons que contenen líquids perillosos (olis, desencofrants, etc.) s'han d'emmagatzemar en posició vertical i sobre cubetes de retenció de líquids per tal d'evitar fuites.

Els contenidors de residus especials s'han de col·locar sobre un terra impermeabilitzat.

CÀRREGA I TRANSPORT DE MATERIAL D'EXCAVACIÓ I RESIDUS:

L'operació de càrrega s'ha de fer amb les precaucions necessàries per aconseguir unes condicions de seguretat suficients.

Els vehicles de transport han de portar els elements adequats a fi d'evitar alteracions perjudicials del material.

El contenidor ha d'estar adaptat al material que ha de transportar.

El trajecte que s'ha de recórrer ha de complir les condicions d'amplària lliure i de pendent adequades a la maquinària que s'utilitzi.

TRANSPORT A OBRA:

Transport de terres i material d'excavació o del rebaix, o residus de la construcció, entre dos punts de la mateixa obra o entre dues obres.

Les àrees d'abocada han de ser les que defineixi el "Pla de Gestió de Residus de la Construcció i Enderrocs" de l'obra.

L'abocada s'ha de fer al lloc i amb el gruix de capa indicats al "Pla de Gestió de Residus de la Construcció i els Enderrocs" de l'obra.

Les terres han de complir les especificacions del seu plec de condicions en funció del seu ús, i cal que tinguin l'aprovació de la DF.

TRANSPORT A INSTAL·LACIÓ EXTERNA DE GESTIÓ DE RESIDUS:

El material de rebuig que el "Pla de Gestió de Residus de la Construcció i els Enderrocs" i el que la DF no accepti per a reutilitzar en obra, s'ha de transportar a una instal·lació externa autoritzada, per tal de rebre el tractament definitiu.

El contractista ha de lliurar al promotor un certificat on s'indiqui, com a mínim:

- Identificació del productor dels residus
- Identificació del posseïdor dels residus
- Identificació de l'obra de la qual prové el residu i en el seu cas, el número de llicència d'obra
- Identificació del gestor autoritzat que ha rebut el residu i si aquest no fa la gestió de valorització o eliminació final del residu, la identificació, cal indicar també qui farà aquesta gestió
- Quantitat en t i m³ del residu gestionat i la seva codificació segons codi LER

2.- CONDICIONS DEL PROCÉS D'EXECUCIÓ

CÀRREGA I TRANSPORT DE MATERIAL D'EXCAVACIÓ I RESIDUS:

El transport s'ha de realitzar en un vehicle adequat, per al material que es desitgi transportar, proveït dels elements que calen per al seu desplaçament correcte.

Durant el transport s'ha de protegir el material de manera que no es produeixin pèrdues en els trajectes utilitzats.

RESIDUS DE LA CONSTRUCCIÓ:

La manipulació dels materials s'ha de fer amb les proteccions adequades a la perillositat del mateix.

3.- UNITAT I CRITERIS D'AMIDAMENT

TRANSPORT DE MATERIAL D'EXCAVACIÓ O RESIDUS:

m³ de volum amidat amb el criteri de la partida d'obra d'excavació que li correspongui, incrementat amb el coeficient d'esponjament indicat en el plec de condicions tècniques, o qualsevol altre acceptat prèviament i expressament per la DF.

La unitat d'obra no inclou les despeses d'abocament ni de manteniment de l'abocador.

RESIDUS DE LA CONSTRUCCIÓ:

Es considera un increment per esponjament d'un 35%.

4.- NORMATIVA DE COMPLIMENT OBLIGATORI

Real Decreto 105/2008, de 1 de febrero, por el que se regula la producción y gestión de los residuos de construcción y demolición.

Orden MAM/304/2002, de 8 de febrero, por la cual se publican las operaciones de valorización y eliminación de residuos y la lista europea de residuos.

Corrección de errores de la Orden MAM/304/2002, de 8 de febrero, por la que se publican las operaciones de valorización y eliminación de residuos y lista europea de residuos.

Real Decreto 108/1991, de 1 de febrero, sobre la prevención y reducción de la contaminación del medio ambiente producida por el amianto.

Decreto 89/2010, de 29 de junio, por el que se aprueba el Programa de gestión de residuos de la construcción de Catalunya (PROGROC), es regula la producción i gestió dels residus de la construcció i demolició, i el cànon sobre la deposició controlada dels residus de la construcció.

5.1.3.2. DISPOSICIÓN DE RESIDUOS A INSTAL·LACIÓ AUTORITZADA DE GESTIÓ DE RESIDUS

0.- ELEMENTS QUE CONTEMPLA EL PLEC

F2RA7LP0,F2RA71H0.

1.- DEFINICIÓ I CONDICIONS DE LES PARTIDES D'OBRA EXECUTADES

Operacions destinades a la gestió dels residus generats en l'obra: residu de construcció o demolició o material d'excavació.

S'han considerat les operacions següents:

- Deposició del residu no reutilitzat en la instal·lació autoritzada de gestió on se li aplicarà el tractament de valorització, selecció i emmagatzematge o eliminació

DISPOSICIÓN DE RESIDUOS:

Cada fracció s'ha de dipositar al lloc adequat legalment autoritzat per a que se li apliqui el tipus de tractament especificat en la DT: valorització, emmagatzematge o eliminació.

2.- CONDICIONS DEL PROCÉS D'EXECUCIÓ

RESIDUS DE LA CONSTRUCCIÓ:

La manipulació dels materials s'ha de fer amb les proteccions adequades a la perillositat del mateix.

3.- UNITAT I CRITERIS D'AMIDAMENT

DISPOSICIÓN DE RESIDUOS DE CONSTRUCCIÓN O DEMOLICIÓN INERTES O NO ESPECIALES I DE MATERIAL D'EXCAVACIÓ:

m³ de volum de cada tipus de residu dipositat a l'abocador o centre de recollida corresponent.

DISPOSICIÓN DE RESIDUOS DE CONSTRUCCIÓN O DEMOLICIÓN ESPECIALES:

kg de pes de cada tipus de residu dipositat a l'abocador o centre de recollida corresponent.

DISPOSICIÓN DE RESIDUS:

La unitat d'obra inclou totes les despeses per la disposició de cada tipus de residu al centre corresponent.

Inclou el cànon d'abocament del residu a dipòsit controlat segons el que determina la Llei 8/2008, el pagament del qual queda suspès segons la Llei 7/2011.

La empresa receptora del residu ha de facilitar al constructor la informació necessària per complimentar el certificat de disposició de residus, d'acord amb l'article 5.3 del REAL DECRETO 105/2008.

4.- NORMATIVA DE COMPLIMENT OBLIGATORI

Real Decreto 105/2008, de 1 de febrero, por el que se regula la producción y gestión de los residuos de construcción y demolición.

Orden MAM/304/2002, de 8 de febrero, por la cual se publican las operaciones de valorización y eliminación de residuos y la lista europea de residuos.

Corrección de errores de la Orden MAM/304/2002, de 8 de febrero, por la que se publican las operaciones de valorización y eliminación de residuos y lista europea de residuos.

Real Decreto 108/1991, de 1 de febrero, sobre la prevención y reducción de la contaminación del medio ambiente producida por el amianto.

Llei 8/2008, del 10 de juliol, de finançament de les infraestructures de gestió dels residus i dels cànon sobre la disposició del rebuig dels residus.

Llei 7/2011, del 27 de juliol, de mesures fiscals i financeres.

Decreto 89/2010, de 29 de junio, por el que se aprueba el Programa de gestión de residuos de la construcción de Catalunya (PROGROC), es regula la producció i gestió dels residus de la construcció i demolició, i el cànon sobre la deposició controlada dels residus de la construcció.

5.2. PAVIMENTS

5.2.1. BASES

5.2.1.1. BASES DE TOT-U

0.- ELEMENTS QUE CONTEMPLA EL PLEC

F931201J.

1.- DEFINICIÓ I CONDICIONS DE LES PARTIDES D'OBRA EXECUTADES

Subbases o bases de tot-u per a paviments.

L'execució de la unitat d'obra inclou les operacions següents:

- Preparació i comprovació de la superfície d'assentament
- Aportació de material
- Estesa, humectació (si és necessària), i compactació de cada tongada
- Allisada de la superfície de l'última tongada

CONDICIONS GENERALS:

El material que s'utilitzi ha de complir les especificacions fixades en el plec de condicions corresponent.

Es pot utilitzar material granular reciclat de residus de la construcció o demolicions, provinent de planta autoritzada legalment per al tractament d'aquests residus.

La superfície de la capa ha de quedar plana i a nivell amb les rasants previstes a la DT.

La capa ha de tenir el pendent especificat a la DT o, en el seu defecte, el que especifiqui la DF.

La capa quedarà correctament anivellada de manera que no hi hagi zones que retinguin aigua sobre la seva superfície.

En tota la superfície s'ha d'arribar, com a mínim, al grau de compactació previst expressat com a percentatge sobre la densitat màxima obtinguda a l'assaig Pròctor Modificat, segons UNE-EN 13286-2.

BASE I SUBBASE PER A FERMS DE CARRETERES:

En capes de ferm de carreteres el tot-u utilitzat procedirà de la trituració, total o parcial, de pedra de cantera o grava natural.

Es podran utilitzar materials granulars reciclats, àrids reciclats de residus de construcció i demolició, àrids siderúrgics, subproductes i productes inerts de rebuig per a les categories de trànsit pesat T2 a T4.

Grau de compactació:

- Carreteres amb categoria de trànsit pesat T00 a T2: >= 100% PM, segons UNE 13286-2.
- Carreteres amb categoria de trànsit pesat T3, T4 i vorals: >= 98% PM, segons UNE 13286-2.

Valor del mòdul de deformació vertical Ev2 (assaig de càrrega de placa estàtica de 300 mm), segons UNE 103808:

- Categoria d'esplanada E3:
- Categoria de trànsit pesat T00 a T2: >= 200 MPa
- Categoria de trànsit pesat T1: >= 180 MPa
- Categoria de trànsit pesat T2: >= 150 MPa
- Categoria de trànsit pesat T3: >= 120 MPa
- Categoria de trànsit pesat T4 i vorals: >= 100 MPa
- Categoria d'esplanada E2:
- Categoria de trànsit pesat T1: >= 150 MPa
- Categoria de trànsit pesat T2: >= 120 MPa
- Categoria de trànsit pesat T3: >= 100 MPa
- Categoria de trànsit pesat T4 i vorals: >= 80 MPa
- Categoria d'esplanada E1:
- Categoria de trànsit pesat T2: >= 100 MPa
- Categoria de trànsit pesat T3: >= 80 MPa
- Categoria de trànsit pesat T4 i vorals: >= 80 MPa

A més, la relació Ev2/ Ev1 serà < a 2,2.

L'índex de Regularitat superficial IRI (NLT-330): Ha de complir amb els valors de la taula 510.7 del PG3 vigent.

Toleràncies d'execució:

- Rasant: + 0, -15 mm de la teòrica, en carreteres T00 a T2; + 0, -20 mm de la teòrica, en la resta de casos.
- Amplària: - 0 mm de la prevista en els plànols de seccions tipus.
- Gruix: - 0 mm del previst en els plànols de seccions tipus.

2.- CONDICIONS DEL PROCÉS D'EXECUCIÓ

CONDICIONS GENERALS:



El tot-u estarà exempt de tot tipus de matèries estranyes que puguin afectar la durabilitat de la capa.

L'equip d'estesa ha de complir les especificacions de l'article 510.4.4 del PG3 vigent.

La capa no s'ha d'estendre fins que s'hagi comprovat que la superfície sobre la que ha d'assentar-se té les condicions de qualitat i formes previstes, amb les toleràncies establertes.

Si en aquesta superfície hi ha defectes o irregularitats que excedeixen les tolerables, s'han de corregir abans de l'execució de la partida d'obra, d'acord amb les instruccions de la DF.

En el cas que el tot-u no es fabriqui a central, abans d'estendre un tongada, es procedirà a la seva homogeneïtzació i humedificació, si es considera necessari.

Durant les operacions de transport es prendran les degudes precaucions per a evitar les segregacions i les variacions d'humitat.

L'equip de compactació complirà les especificacions de l'article 510.4.5 del PG3 vigent.

L'estesa s'ha de realitzar, prenent cura d'evitar segregacions i contaminacions, en tongades de gruix no superior a 30 cm.

Totes les aportacions d'aigua han de fer-se abans de la compactació. Després, l'única humectació admissible és la de la preparació per a col·locar la capa següent.

La compactació s'ha de fer de forma continua i sistemàtica disposant l'equip necessari per a aconseguir la densitat exigida.

Si l'estesa del tot-u es fa per franges, la compactació ha d'incloure 15 cm de l'anterior, com a mínim.

Les zones que, per la seva reduïda extensió, el seu pendent o la seva proximitat a obres de pas o desguàs, murs o estructures, no permetin la utilització de l'equip habitual, s'han de compactar amb els mitjans adequats al cas per tal d'aconseguir la densitat prevista.

No s'autoritza el pas de vehicles i maquinària fins que la capa no s'hagi consolidat definitivament. Els defectes que es deriven d'aquest incompliment han de ser reparats pel contractista segons les indicacions de la DF.

BASE I SUBBASE PER A FERMS DE CARRETERES:

La fabricació de tot-u per al seu ús en ferms de carretera amb categoria de trànsit pesant T00 a T2 es farà en central i no "in situ". L'addició de l'aigua de compactació també s'ha de fer a central excepte quan la DF autoritzi el contrari.

El material es pot utilitzar sempre que les condicions climatològiques no hagin produït alteracions en la seva humitat de tal manera que es superen els valors següents:

- T00 a T1: $\pm 1\%$ respecte de la humitat òptima
- T2 a T4 i vorals: $\pm 1,5 / + 1\%$ respecte de la humitat òptima

Es realitzarà un tram de prova, amb una longitud no inferior a la definida en el Plec de Prescripcions Tècniques Particulars. La DF definirà si es pot acceptar la realització del tram de prova com a part integrant de l'obra en construcció.

A la vista dels resultats obtinguts, el Director d'Obra ha de definir si és acceptable o no la fórmula de treball i si són acceptables o no els equips proposats pel Contractista.

3.- UNITAT I CRITERIS D'AMIDAMENT

m3 de volum amidat segons les especificacions de la DT.

L'abonament dels treballs de preparació de la superfície d'assentament correspon a la unitat d'obra de la capa subjacent.

No són d'abonament els sobreamples laterals ni els necessaris per a compensar la minva de gruixos de capes subjacents.

4.- NORMATIVA DE COMPLIMENT OBLIGATORI

* Orden de 6 de febrero de 1976 por la que se aprueba el Pliego de prescripciones técnicas generales para obras de carreteras y puentes (PG 3/75)

* Orden FOM/2523/2014, de 12 de diciembre, por la que se actualizan determinados artículos del pliego de prescripciones técnicas generales para obras de carreteras y puentes, relativos a materiales básicos, a firmes y pavimentos, y a señalización, balizamiento y sistemas de contención de vehículos.

BASE I SUBBASE PER A FERMS DE CARRETERES:

Orden FOM/3460/2003, de 28 de noviembre, por lo que se aprueba la norma 6.1-IC Secciones del firme, de la Instrucción Técnica de Carreteras.

5.- CONDICIONS DE CONTROL D'EXECUCIÓ I DE L'OBRA ACABADA

CONTROL D'EXECUCIÓ. OPERACIONS DE CONTROL EN FERMS DE CARRETERES:

Abans d'iniciar la posada en obra del tot-u s'executarà un tram de prova per a comprovar:

- La fórmula de treball.
- La forma d'actuació dels equips d'extensió i compactació.
- El pla de compactació.
- La correspondència entre els mètodes de control que estableix el Plec de Prescripcions Tècniques Particulars o mitjançant assaig i els resultats "in situ".

Les tasques de control a realitzar són les següents:

- Inspecció visual del material a la descàrrega dels camions, retirant el que presenti restes de terra vegetal, matèria orgànica o pedres de grandària superior a l'admissible.
- Inspecció visual de l'estat de la superfície sobre la que s'ha d'estendre la capa.
- Gruix de la capa estesa mitjançant punxó graduat amb la freqüència que estableixi el DO.
- Humitat en el moment de la compactació, mitjançant procediment aprovat pel DO.
- Composició i forma d'actuació de l'equip de posada en obra i compactació.
- Inspecció visual de l'estat de la superfície després del pas d'un camió carregat sobre ella.
- Inspecció visual per a detectar punts baixos capaços de retenir aigua.

CONTROL DE L'OBRA ACABADA. OPERACIONS DE CONTROL EN FERMS DE CARRETERES:

Es considera com un lot de control el menor que resulti d'aplicar els 3 criteris següents aplicats sobre una tongada:

- Una longitud de 500 de calçada
- Una superfície de 3.500 m2 de calçada
- La fracció construïda diàriament

Els assajos "in situ" i presa de mostres es faran en punts escollits aleatòriament, amb un punt per hm com a mínim.

Les tasques de control a realitzar són les següents:

- Determinació de la humitat i de la densitat, en 7 punts escollits aleatòriament per cada lot.
- Assaig de càrrega de placa de 300 mm de diàmetre, segons UNE 103808, per lot. Determinació de la humitat natural, segons UNE 103808, en el mateix lloc que l'assaig de càrrega.
- Comparació entre la rasant acabada i l'establerta en el projecte, en l'eix, ruptura de peralt, en el cas que n'hi hagi i cantells de perfils transversals.
- Comprovació de l'amplada de la capa i el gruix en perfils transversals cada 20 m.
- Control de la regularitat superficial mitjançant la determinació de l'índex de Regularitat Internacional (IRI) (NLT 330), en trams de 1000 m, després de 24 h de la seva execució i abans de l'extensió de la següent capa.

CONTROL DE L'OBRA ACABADA. INTERPRETACIÓ DE RESULTATS I ACTUACIONS EN CAS D'INCOMPLIMENT EN FERMS DE CARRETERES:

El lot de control definit (500 m de calçada, 3500 m2 de calçada o fracció construïda diàriament) s'haurà d'acceptar o rebutjar globalment.

Les condicions d'acceptació són les següents:

- Densitat:
 - La densitat mitjana obtinguda no deurà ser inferior a l'especificada; no més de 2 individus de la mostra assajada podran presentar resultats individuals per sota de la prescrita en més de 2 punts percentuals. Si la densitat mitjana obtinguda és inferior, es tornarà a compactar fins a aconseguir la densitat especificada.
- Humitat:
 - Els resultats obtinguts tindran caràcter informatiu i no constituïran, per si mateixos, causa de rebuig o acceptació.
- Capacitat de suport:
 - El mòdul de deformació vertical Ev2 i la relació de mòduls Ev2/Ev1 no han de ser inferiors als especificats a l'article 510.7.2 del PG3 vigent. En cas contrari es tornarà a compactar fins que s'obtinguin aquests valors.
- Gruix:
 - El gruix mig obtingut no ha de ser inferior al previst en els Plànols de Projecte. En cas d'incompliment es procedirà de la següent manera:
 - Si és superior o igual al 85% de l'especificat i no hi ha problemes d'entollament, s'acceptarà la capa sempre que es compensi la minva de gruix amb el gruix addicional a la capa superior, per compte del Contractista.
 - Si és inferior o igual al 85% de l'especificat, s'ha d'escarificar la capa en una profunditat de 15 cm com a mínim, s'afegirà el material necessari de les mateixes característiques i es tornarà a compactar i a refinar la capa per compte del Contractista.
 - No s'admetrà que més d'un 15% de la llargària del lot tingui un gruix inferior a l'especificat en els Plànols en més d'un 10%. En cas d'incompliment es dividirà el lot en 2 parts iguals i sobre cada un d'ells s'aplicaran els criteris anteriors.
- Rasant:
 - Les diferències de cota entre la superfície obtinguda i l'establerta en els Plànols del Projecte no superarà les toleràncies especificades a l'article 510.7.3 del PG3 vigent, ni existiran zones que retenguin aigua:
 - Si la tolerància es supera per defecte i no hi ha problemes d'entollament, s'acceptarà la superfície sempre que es compensi la minva amb el gruix addicional necessari, per compte del Contractista.
 - Si la tolerància es supera per excés, aquest es corregirà per compte del Contractista.
- Regularitat superficial:
 - Quan els resultats obtinguts excedeixen els límits establerts, es procedirà de la següent manera:
 - Si excedeixen en menys d'un 10% de la llargària del tram controlat s'aplicarà una penalització econòmica del 10%.
 - Si excedeixen en més del 10% de la llargària del tram controlat, s'ha d'escarificar la capa en una profunditat mínima de 15 cm i es tornarà a compactar i refinar per compte del Contractista.

5.2.1.2. BASES DE FORMIGÓ

0.- ELEMENTS QUE CONTEMPLA EL PLEC

F9365H11.

1.- DEFINICIÓ I CONDICIONS DE LES PARTIDES D'OBRA EXECUTADES

Formació de subbase o base de formigó per a suport de paviment.

Es considera estesa i vibració manual la col·locació del formigó amb regle vibratori, i estesa i vibració mecànica la col·locació del formigó amb estenedora.

L'execució de la unitat d'obra inclou les operacions següents:

- Preparació i comprovació de la superfície d'assentament
- Muntatge d'encofrats
- Col·locació del formigó
- Execució de junts de dilatació i formigonament
- Protecció del formigó fresc i curat
- Desmuntatge dels encofrats

CONDICIONS GENERALS:

La superfície acabada ha d'estar reglejada.

No ha de tenir esquerdes ni discontinuïtats.

Ha de formar una superfície plana amb una textura uniforme i s'ha d'ajustar a les alineacions i a les rasants previstes.

Ha de tenir junts de dilatació fets a distàncies no superiors a 25 m; han de ser de 2 cm d'amplària i han d'estar plens d'un material flexible.

Els junts de formigonat han de ser de tot el gruix i s'ha de procurar de fer-los coincidir amb els junts de retracció.

La resistència característica del formigó es comprovarà d'acord amb l'article 86 de l'EHE-08

Toleràncies d'execució:

- Gruix: - 15 mm
- Nivell: ± 10 mm

2.- CONDICIONS DEL PROCÉS D'EXECUCIÓ

El formigonament s'ha de fer a una temperatura ambient entre 5°C i 40°C.

S'han d'aturar els treballs quan la pluja pugui llevar la capa superficial del formigó fresc.

S'ha de vibrar fins aconseguir una massa compacta i sense que es produeixin segregacions.

Durant l'adormiment i fins que s'aconsegueixi el 70% de la resistència prevista, s'ha de mantenir humida la superfície del formigó amb els mitjans necessaris segons el tipus de ciment utilitzat i les condicions climatològiques del lloc.

Aquest procés ha de durar com a mínim:

- 15 dies en temps calorós i sec
- 7 dies en temps humit

La capa no s'ha de trepitjar durant les 24 h següents a la seva formació.

3.- UNITAT I CRITERIS D'AMIDAMENT

m3 de volum amidat segons les especificacions de la DT.

4.- NORMATIVA DE COMPLIMENT OBLIGATORI

Real Decreto 1247/2008, de 18 de julio, por el que se aprueba la Instrucción de Hormigón Estructural (EHE-08).

5.2.2. VORADES



0.- ELEMENTS QUE CONTEMPLA EL PLEC

F965A2D9,F965A7D9.

1.- DEFINICIÓ I CONDICIONS DE LES PARTIDES D'OBRA EXECUTADES

Formació de vorada amb materials diferents.

S'han considerat les unitats d'obra següents:

- Vorada de peces pedra o de formigó col·locades sobre base de formigó
- Vorades de planxa d'acer galvanitzat
- Vorades de planxa d'acer amb acabat "CORTEN"

L'execució de la unitat d'obra inclou les operacions següents:

- Preparació i comprovació de la superfície d'assentament
- Col·locació del formigó de la base
- Col·locació de les peces de la vorada rejuntades amb morter

Vorada de planxa d'acer:

- Replanteig
- Col·locació prèvia, aplomat i anivellat
- Fixació definitiva i neteja

VORADA DE PEDRA O FORMIGÓ:

L'element col·locat ha de tenir un aspecte uniforme, net, sense escantonaments ni d'altres defectes.

S'ha d'ajustar a les alineacions previstes i ha de sobresortir de 10 a 15 cm per damunt de la rigola.

Els junts entre les peces han de ser \leq 1 cm i han de quedar rejuntats amb morter.

En el cas de la col·locació sobre base de formigó, ha de quedar assentada 5 cm sobre el llit de formigó.

Dimensions de la base de formigó (al seu cas):

- Amplària de la base de formigó: Gruix de la vorada + 5 cm
- Gruix de la base de formigó: 4 cm

Pendent transversal: \geq 2%

Toleràncies d'execució:

- Replanteig: \pm 10 mm (no acumulatius)
- Nivell: \pm 10 mm
- Planor: \pm 4 mm/2 m (no acumulatius)

VORADA DE PLANXA D'ACER:

La vorada col·locada ha de tenir un aspecte uniforme, net i sense defectes.

Ha de quedar aplomada.

S'ha d'ajustar a les alineacions previstes, i a de sobresortir de la rígola l'alçària indicada a la DT

La part superior de la vorada ha de quedar al mateix pla que el paviment de la vorera, en cap cas ha de sobresortir.

Ha de quedar subjecte a la base amb les potes d'ancoratge.

La unió de la vorada amb el paviment de la vorera ha d'estar segellada en tot el seu perímetre.

2.- CONDICIONS DEL PROCÉS D'EXECUCIÓ

CONDICIONS GENERALS:

S'ha de treballar a una temperatura ambient que oscil·li entre els 5°C i els 40°C i sense pluges.

Hi ha d'haver punts fixos de referència exteriors a la zona de treball, als quals s'hi han de referir totes les lectures topogràfiques.

No s'ha de treballar amb pluja, neu o vent superior als 60 km/h.

L'abocada del formigó s'ha de fer sense que es produeixin disgregacions i s'ha de vibrar fins aconseguir una massa compacta.

Per a realitzar junts de formigonat no previstos en el projecte, cal l'autorització i les indicacions explícites de la DF.

Les peces s'han de col·locar abans que el formigó comenci el seu adormiment.

Durant l'adormiment i fins aconseguir el 70% de la resistència prevista s'ha de mantenir humida la superfície del formigó. Aquest procés ha de ser, com a mínim, de 3 dies.

VORADA DE PLANXA D'ACER:

Abans de començar els treballs es farà un replanteig previ que ha de ser aprovat per la DF

El procés de col·locació no ha d'afectar a la qualitat dels materials.

Es posarà especial cura de no ratllar el recobriments d'acabat de la planxa d'acer.

S'ha de comprovar que les característiques del producte corresponen amb les especificades al projecte.

3.- UNITAT I CRITERIS D'AMIDAMENT

VORADA RECTA:

m de llargària amidada segons les especificacions de la DT.

VORADA AMB ENCAIX PER A EMBORNAL:

Unitat mesurada segons les especificacions de la DT.

4.- NORMATIVA DE COMPLIMENT OBLIGATORI

No hi ha normativa de compliment obligatori.

5.- CONDICIONS DE CONTROL D'EXECUCIÓ I DE L'OBRA ACABADA

CONTROL D'EXECUCIÓ. OPERACIONS DE CONTROL:

Els punts de control més destacables són els següents:

- Control d'execució i acabats de la base de formigó sobre la que es col·loquen les peces de vorada o de rigola.
- Control de l'aspecte de les peces abans de la seva col·locació.
- Inspecció visual del procediment d'execució, d'acord a les condicions del plec i al procediment adoptat

CONTROL DE L'OBRA ACABADA. OPERACIONS DE CONTROL:

Els punts de control més destacables són els següents:

Inspecció visual de la unitat acabada.

- Comprovació topogràfica de les alineacions i condicions generals d'acabat.

CRITERIS DE PRESA DE MOSTRES:

Els controls s'han de realitzar segons les instruccions de la DF.

INTERPRETACIÓ DE RESULTATS I ACTUACIONS EN CAS D'INCOMPLIMENT:

Correcció per part del contractista de les irregularitats observades.

5.2.3. RIGOLES

5.2.3.1. RIGOLES DE PECES DE MORTER DE CIMENT

0.- ELEMENTS QUE CONTEMPLA EL PLEC

F97433EA.

1.- DEFINICIÓ I CONDICIONS DE LES PARTIDES D'OBRA EXECUTADES

Execució de les operacions necessàries per a la formació de rigoles.

S'han considerat les unitats d'obra següents:

- Formació de rigola o encintat amb peces de pedra natural, morter o formigó, col·locades amb morter.

L'execució de la unitat d'obra inclou les operacions següents:

Rigola amb peces col·locades amb morter:

- Preparació i comprovació de la superfície d'assentament
- Col·locació de la capa de morter
- Col·locació de les peces
- Col·locació de la beurada
- Neteja de la superfície acabada

RIGOLA:

S'ha d'ajustar a les alineacions previstes.

Ha de tenir un aspecte uniforme i sense defectes.

Quan la rigola és sense forma de cuneta, la cara superior ha de tenir un pendent transversal del 2% al 4% per al desguàs del ferm, excepte quan siguin rigoles sense desnivell.

Toleràncies d'execució:

- Replanteig: \pm 10 mm (no acumulatius)
- Nivell: \pm 10 mm
- Planor: \pm 4 mm/2 m

RIGOLA AMB PECES:

Les peces no han d'estar trencades, escantonades o tacades.

Les peces han de formar una superfície plana i uniforme, han d'estar ben assentades, col·locades a fil i a tocar i en alineacions rectes.

Els junts entre les peces han de quedar rejuntats amb beurada de ciment.

2.- CONDICIONS DEL PROCÉS D'EXECUCIÓ

CONDICIONS GENERALS:

El suport ha de tenir el grau de compactació adequat i les rasants previstes.

Grau de compactació (assaig PM)

- Base de formigó o rigola amb peces: \geq 95%
- Rigola de formigó: \geq 90%

RIGOLA AMB PECES:

S'ha de treballar a una temperatura ambient que oscil·li entre els 5°C i els 40°C i sense pluges.

S'ha de col·locar a truc de maceta sobre una capa de morter de 3 cm de gruix.

No es pot trepitjar la rigola després d'haver-se abeurat fins al cap de 24 h a l'estiu, 48 h a l'hivern.

3.- UNITAT I CRITERIS D'AMIDAMENT

RIGOLA:

m de llargària amidada segons les especificacions de la DT.

4.- NORMATIVA DE COMPLIMENT OBLIGATORI

RIGOLA AMB PECES:

No hi ha normativa de compliment obligatori.

5.- CONDICIONS DE CONTROL D'EXECUCIÓ I DE L'OBRA ACABADA

CONTROL D'EXECUCIÓ. OPERACIONS DE CONTROL:

Els punts de control més destacables són els següents:

- Control d'execució i acabats de la base de formigó sobre la que es col·loquen les peces de vorada o de rigola.
- Control de l'aspecte de les peces abans de la seva col·locació.
- Inspecció visual del procediment d'execució, d'acord a les condicions del plec i al procediment adoptat

CONTROL DE L'OBRA ACABADA. OPERACIONS DE CONTROL:

Els punts de control més destacables són els següents:

Es comprovarà que s'han adoptat les mesures necessàries per assegurar la compatibilitat entre els diferents productes, elements i sistemes constructius.

Inspecció visual de la unitat acabada.

- Comprovació topogràfica de les alineacions i condicions generals d'acabat.

CRITERIS DE PRESA DE MOSTRES:

Els controls s'han de realitzar segons les instruccions de la DF.

INTERPRETACIÓ DE RESULTATS I ACTUACIONS EN CAS D'INCOMPLIMENT:

Correcció per part del contractista de les irregularitats observades.

5.2.4. PAVIMENTS DE PANOT

0.- ELEMENTS QUE CONTEMPLA EL PLEC

F9E1130G,F9E1310G.

1.- DEFINICIÓ I CONDICIONS DE LES PARTIDES D'OBRA EXECUTADES

Formació de paviments de panot.

S'han considerat els casos següents:

- Paviments de panot col·locats a l'estesa amb sorra-ciment, amb o sense suport de 3 cm de sorra



- Paviments de panot col·locats a truc de maceta amb morter, amb o sense suport de 3 cm de sorra

L'execució de la unitat d'obra inclou les operacions següents:

En la col·locació a l'estesa amb sorra-ciment:

- Preparació i comprovació de la superfície d'assentament
- Col·locació de la capa de sorra, en el seu cas
- Col·locació de la sorra-ciment
- Col·locació de les peces de panot
- Humectació de la superfície
- Confecció i col·locació de la beurada

En la col·locació a truc de maceta amb morter:

- Preparació i comprovació de la superfície d'assentament
- Col·locació de la capa de sorra, en el seu cas
- Col·locació de la capa de morter
- Humectació de les peces per col·locar
- Col·locació de les peces
- Humectació de la superfície
- Confecció i col·locació de la beurada

CONDICIONS GENERALS:

El paviment ha de formar una superfície plana, sense resalts entre peces, uniforme i s'ha d'ajustar a les alineacions i a les rasants previstes.

En el paviment no hi ha d'haver peces escantonades, taques ni d'altres defectes superficials.

Les peces han d'estar col·locades a tocar i alineades.

Les peces han de quedar ben assentades, amb la cara més polida o més ampla a dalt.

Les peces han d'estar disposades formant alineacions rectes, segons l'especejament definit en la DT.

Excepte en les zones classificades com d'ús restringit pel CTE no s'admetran les discontinuïtats següents en el propi paviment ni en els encontres d'aquest amb altres elements:

- Imperfeccions o irregularitats que suposin una diferència de nivell de més de 6 mm
- Els desnivells que no superin els 50 mm s'han de resoldre amb una pendent que no excedeixi del 25%
- En les zones interiors de circulació de persones, no presentarà perforacions o forats pels que es pugui introduir una esfera de 15 mm de diàmetre

Els acords del paviment han de quedar fets contra les voreres o els murs.

Ha de tenir junts laterals de contracció cada 25 m², de 2 cm de gruix, segellats amb sorra. Aquests junts han d'estar el més aprop possible dels junts de contracció de la base.

Els junts que no siguin de contracció han de quedar plens de beurada de ciment pòrtland.

Pendent transversal: >= 2%

Toleràncies d'execució:

- Nivell: ± 10 mm
- Planor: ± 4 mm/2 m
- Rectitud dels junts: ± 3 mm/2 m
- Replanteig: ± 10 mm

2.- CONDICIONS DEL PROCÉS D'EXECUCIÓ

S'han de col·locar començant per les vorades o els murs.

Una vegada col·locades les peces s'ha d'estendre la beurada.

No s'ha de trepitjar després d'haver-se abeurat, fins al cap de 24 h a l'estiu i 48 h a l'hivern.

COL·LOCACIÓ AMB MORTER I JUNTS REBLERTS AMB BEURADA:

S'han de suspendre els treballs quan la temperatura sigui < 5°C.

Les peces per col·locar han de tenir la humitat necessària per tal que no absorbeixin l'aigua del morter.

3.- UNITAT I CRITERIS D'AMIDAMENT

m² de superfície executada d'acord amb les especificacions de la DT, amb deducció de la superfície corresponent a obertures interiors, d'acord amb els criteris següents:

- Obertures <= 1,5 m²: No es dedueixen
- Obertures > 1,5 m²: Es dedueix el 100%

Aquests criteris inclouen l'acabament específic dels acords a les vores, sense que comporti l'ús de materials diferents d'aquells que normalment conformen la unitat.

4.- NORMATIVA DE COMPLIMENT OBLIGATORI

PAVIMENT COL·LOCAT SOBRE MORTER O LLIT DE SORRA

No hi ha normativa de compliment obligatori.

5.- CONDICIONS DE CONTROL D'EXECUCIÓ I DE L'OBRA ACABADA

CONTROL D'EXECUCIÓ. OPERACIONS DE CONTROL:

Els punts de control més destacables són els següents:

- Control d'execució i acabats de la base de formigó sobre la que es col·loquen les peces de panot.
- Control de l'aspecte de les peces abans de la seva col·locació.
- Inspecció del procés d'execució, d'acord a les indicacions del plec.
- Comprovació topogràfica de les alineacions i condicions generals d'acabat.

CONTROL DE L'OBRA ACABADA. OPERACIONS DE CONTROL:

- Inspecció visual de la unitat acabada.
- Comprovació topogràfica de les alineacions i condicions generals d'acabat.

CRITERIS DE PRESA DE MOSTRES:

Els controls s'han de fer segons les indicacions de la DF.

CONTROL D'EXECUCIÓ. INTERPRETACIÓ DE RESULTATS I ACTUACIONS EN CAS D'INCOMPLIMENT:

Correcció per part del contractista, dels defectes de col·locació segons les instruccions de la DF.

CONTROL DE L'OBRA ACABADA. INTERPRETACIÓ DE RESULTATS I ACTUACIONS EN CAS D'INCOMPLIMENT:

Correcció per part del contractista de les irregularitats observades.

5.2.5. PAVIMENTS DE FORMIGÓ

5.2.5.1. PAVIMENTS DE FORMIGÓ AMB FIBRES ACABATS AMB ADDITIUS

0.- ELEMENTS QUE CONTEMPLA EL PLEC

F9G4N2BB,F9G4M542.

1.- DEFINICIÓ I CONDICIONS DE LES PARTIDES D'OBRA EXECUTADES

Paviments de formigó, amb granulats normals o d'argila expandida, afegint fibres o no, amb acabats remolinat, remolinat més ciment pòrtland i pols de quars o amb l'execució d'una textura superficial.

S'han considerat les col·locacions del formigó següents:

- Amb estenedora de formigó
- Amb regle vibratori

L'execució de la unitat d'obra inclou les operacions següents:

- Estudi i obtenció de la fórmula de treball, en paviments per a carreteres

En la col·locació amb estenedora:

- Preparació i comprovació de la superfície d'assentament
- Col·locació d'elements de guiat de les màquines
- Col·locació del formigó
- Realització de la textura superficial
- Protecció del formigó i cura

En la col·locació amb regle vibratori:

- Preparació i comprovació de la superfície d'assentament
- Col·locació dels encofrats laterals, en el seu cas
- Abocat, escampat i vibrat del formigó
- Realització de la textura superficial
- Protecció del formigó i cura

CONDICIONS GENERALS:

La superfície del paviment ha de tenir una textura uniforme i sense segregacions.

El formigó col·locat no ha de tenir disgregacions o buits a la massa.

Les lloses no han de tenir esquerdes.

Hi ha d'haver els junts de retracció i de dilatació especificats a la DT o, en el seu defecte, els indicats per la DF.

Aquests junts han de complir les especificacions del seu plec de condicions.

Els cantells de les lloses i els llavis dels junts amb estelladures s'han de reparar amb resina epoxi, segons les instruccions de la DF.

L'amplària del paviment no ha de ser inferior en cap cas a la prevista a la DT.

El gruix del paviment no ha de ser inferior en cap punt al previst a la DT.

La capa ha de tenir el pendent especificat a la DT o, en el seu defecte, el que especifiqui la DF.

Fondària de la textura superficial determinada pel cercle de sorra (NLT-335): 0,60 - 0,90 mm.

PAVIMENT AMB FORMIGÓ ESTRUCTURAL O LLEUGER:

La resistència característica del formigó es comprovarà d'acord amb l'article 86 de l'EHE-08

Toleràncies d'execució:

- Nivell: ± 10 mm
- Planor:
- En direcció longitudinal: ± 3 mm amb regla de 3 m
- En direcció transversal: ± 6 mm amb regla de 3 m
- Voreres i rampes en qualsevol direcció: ± 6 mm amb regla de 3 m

Les toleràncies d'execució han de complir l'especificat en l'article 5.9 de l'annex 11 de la norma EHE-08.

2.- CONDICIONS DEL PROCÉS D'EXECUCIÓ

CONDICIONS GENERALS:

El formigonament s'ha d'aturar quan es preveu que durant les 48 h següents la temperatura pot ser inferior a 0°C. Si en algun cas fos imprescindible formigonar en aquestes condicions, s'han de prendre les mesures necessàries per tal de garantir que en el procés d'enduriment del formigó no es produiran defectes en els elements ni pèrdues de resistència.

La capa no s'ha d'estendre fins que s'hagi comprovat que la superfície sobre la que ha d'assentar-se té les condicions de qualitat i formes previstes, amb les toleràncies establertes. Si en aquesta superfície hi ha defectes o irregularitats que excedeixen les tolerables, s'han de corregir abans de l'execució de la partida d'obra, d'acord amb les instruccions de la DF.

En temps calorós, o amb vent i humitat relativa baixa, s'han d'extremar les precaucions per a evitar dessecacions superficials i fissuracions, segons les indicacions de la DF.

Quan la temperatura ambient sigui superior als 25°C, s'ha de controlar constantment la temperatura del formigó, que no ha de superar en cap moment els 30°C.

S'ha de fer un tram de prova >= 200 m amb la mateixa dosificació, equip, velocitat de formigonament i gruix que després s'utilitzin a l'obra.

No s'ha de procedir a la construcció de la capa sense que un tram de prova hagi estat aprovat per la DF.

S'ha d'interrompre el formigonament quan plogui amb una intensitat que pugui provocar la deformació del cantell de les lloses o la pèrdua de la textura superficial del formigó fresc.

Entre la fabricació del formigó i el seu acabat no pot passar més d'1 h. La DF podrà ampliar aquest termini fins a un màxim de 2 h si s'utilitzen ciments amb un inici d'enduriment >= 2,30 h, si es prenen mesures per tal d'inhibir l'enduriment del formigó o si les condicions ambientals són molt favorables.

El formigó s'ha de posar a l'obra abans que comenci l'adormiment, i a una temperatura >= 5°C.

Davant de la reglada enrasadora s'ha de mantenir en tot moment i a tota l'amplada de la pavimentadora un excés de formigó fresc en forma de cordó d'alçària <= 10 cm.

L'abocada i l'estesa s'han de realitzar tenint cura d'evitar segregacions i contaminacions.

S'han de facilitar els mitjans necessaris per tal de permetre la circulació del personal i evitar danys al formigó fresc.



PLEC DE CONDICIONS

Els talls de formigonat han de tenir tots els accessos senyalitzats i acondicionats per a protegir la capa construïda.

Als junts longitudinals s'ha d'aplicar un producte antiadherent al cantell de la franja ja construïda. S'ha de cuidar que el formigó que es col·loqui al llarg d'aquest junt sigui homogeni i quedi compactat.

S'han de disposar junts transversals de formigonament al final de la jornada, o quan s'hagi produït una interrupció del formigonament que faci témer un inici de l'adormiment al front d'avanç.

Sempre que sigui possible s'han de fer coincidir aquests junts amb un de contracció o de dilatació, modificant si és necessari la situació d'aquells, segons les instruccions de la DF.

Si no es pot fer d'aquesta forma, s'han de disposar a una distància del junt més proper $\geq 1,5$ m.

S'han de retocar manualment les imperfeccions dels llavis dels junts transversals de contracció executats al formigó fresc.

S'ha de prohibir el reg amb aigua o l'extensió de morter sobre la superfície del formigó fresc per a facilitar el seu acabat.

On sigui necessari aportar material per a corregir una zona baixa, s'ha d'utilitzar formigó no estès.

En el cas que es formigoni en dues capes, s'ha d'estendre la segona abans que la primera comenci el seu adormiment. Entre la posada a l'obra de les dues capes no ha de passar més d'1 hora.

En el cas que s'aturi la posada a l'obra del formigó més de 1/2 h, s'ha de cobrir el front de forma que no s'evapori l'aigua.

L'agregat per a l'acabat del paviment, en el seu cas, s'ha d'escampar uniformement sobre el formigó fresc en una quantitat de 2/3 del total i s'ha de passar la màquina allisadora. Tot seguit s'ha d'estendre la resta de l'agregat i s'ha d'allisar mecànicament.

Quan el formigó estigui fresc, s'han d'arrodonir els cantells de la capa amb una aplanadora corba de 12 mm de radi.

En el cas que no hi hagi una il·luminació suficient a criteri de la DF, s'ha d'aturar el formigonament de la capa amb prou antelació per a que es pugui acabar amb llum natural.

La DF podrà autoritzar la substitució de les textures per estriat o ranurat, per una denudació química de la superfície del formigó fresc.

El formigó s'ha de curar amb un producte filmogen, excepte en el cas que la DF autoritzi un altre sistema, el reg de cura, en el seu cas, ha de complir l'especificat en el Plec de condicions corresponent.

S'ha de prohibir tot tipus de circulació sobre la capa durant els 3 dies següents al formigonament, a excepció del imprescindible per a l'execució de junts i la comprovació de la regularitat superficial.

El trànsit d'obra no ha de circular abans de que el formigó hagi assolit el 80% de la resistència exigida a 28 dies.

L'obertura a la circulació ordinària no s'ha de fer abans de 7 dies de l'acabat del paviment.

Després de donar la textura al paviment, s'han de numerar les lloses exteriors de la calçada amb tres dígits, aplicant una plantilla al formigó fresc.

ESTESA AMB ESTENEDORA:

El camí de rodadura de les màquines s'ha de mantenir net amb els dispositius adequats acoblats a les mateixes.

Els elements vibratori de les màquines no s'han de recolzar sobre paviments acabats, i han de deixar de funcionar a l'instant que aquestes s'aturin.

La llargària de la reglada enrasadora de la pavimentadora ha de ser suficient per a que no s'apreciïn ondulacions a la superfície del formigó.

L'espaiament entre les piquetes que sustenten el cable de guia de l'estenedora no ha de ser superior a 10 m.

Aquesta distància s'ha de reduir a 5 m a les corbes de radi inferior a 500 m i als acords verticals de paràmetre inferior a 2000 m.

S'ha de tensar el cable de guia de forma que la fletxa entre dos piquetes consecutives sigui ≤ 1 mm.

S'ha de protegir la zona dels junts de l'acció de les erugues interposant bandes de goma, xapes metàl·liques o d'altres materials adequats en el cas que es formigoni una franja junt a un altra existent i s'utilitzi aquesta com a guia de les màquines.

En cas que la maquinària utilitzi com a element de rodadura una vorada o una franja de paviment de formigó prèviament construït, han d'haver assolit una edat mínima de 3 dies.

L'abocada i estesa del formigó s'ha de fer de forma suficientment uniforme per a no desequilibrar l'avanç de la pavimentadora. Aquesta precaució s'ha d'extremar en el cas de formigonament en rampa.

La superfície del paviment no s'ha de retocar, excepte en zones aïllades, comprovades amb un regle no inferior a 4 m.

ESTESA AMB REGLE VIBRATORI:

La quantitat d'encofrat disponible ha de ser suficient perquè, amb un termini mínim de desencofrat del formigó de 16 h, es tingui en tot moment col·locada i a punt una llargària d'encofrat no inferior a la corresponent a 3 h de formigonament.

FORMIGONAMENT AMB FORMIGÓ AMB FIBRES:

El formigonament es realitzarà sense interrupcions a fi efecte d'evitar discontinuïtats en la distribució de fibres

El vibrat superficial es realitzarà amb cura de que les fibres no es disposin de forma paral·lela a les superfícies encofrades. Quan el vibrat sigui intern es procurarà no generar zones amb excés de pasta i absència de fibres

3.- UNITAT I CRITERIS D'AMIDAMENT

m² de superfície realment executada, amidada segons les especificacions de la DT, comprovada i acceptada expressament per la DF.

Aquests criteris inclouen l'acabament específic dels acords amb les vores, sense que comporti l'ús de materials diferents d'aquells que normalment conformen la unitat.

No s'inclouen en aquests criteris les reparacions d'irregularitat superiors a les tolerables.

No és d'abonament en aquesta unitat d'obra el reg de cura.

No són d'abonament en aquesta unitat d'obra els junts de retracció ni els de dilatació.

No s'inclou dins d'aquesta unitat d'obra l'abonament dels treballs de preparació de la superfície existent.

ESTESA AMB REGLE VIBRATORI:

Queda inclòs el muntatge i desmuntatge de l'encofrat lateral, en el cas que sigui necessari.

4.- NORMATIVA DE COMPLIMENT OBLIGATORI

Real Decreto 1247/2008, de 18 de julio, por el que se aprueba la Instrucción de Hormigón Estructural (EHE-08).

* Orden de 6 de febrero de 1976 por la que se aprueba el Pliego de prescripciones técnicas generales para obras de carreteras y puentes (PG 3/75)

* Orden FOM/891/2004, de 1 de marzo, por la que se actualizan determinados artículos del pliego de prescripciones técnicas generales para obras de carreteras y puentes, relativos a firmes y pavimentos.

PAVIMENT PER A CARRETERES:

Orden FOM/3460/2003, de 28 de noviembre, por lo que se aprueba la norma 6.1-IC Secciones del firme, de la Instrucción Técnica de Carreteras.

5.3. PROTECCIONS I SENYALITZACIÓ

5.3.1. SENYALITZACIÓ HORIZONTAL

0.- ELEMENTS QUE CONTEMPLA EL PLEC

FBA31317,FBA15317.

1.- DEFINICIÓ I CONDICIONS DE LES PARTIDES D'OBRA EXECUTADES

Pintat sobre paviment de marques vials, formant línies o signes, amb finalitats informatives i reguladores del trànsit.

S'han considerat les marques següents:

- Marques longitudinals
- Marques transversals
- Marques superficials

S'han considerat els llocs d'aplicació següents:

- Vials públics
- Vials privats

L'execució de la unitat d'obra inclou les operacions següents:

- Preparació de la superfície existent
- Replanteig i premarcat
- Aplicació de la marca vial
- Proteccions provisionals durant l'aplicació i el temps d'assecat

CONDICIONS GENERALS:

Les marques vials utilitzades seran, d'acord amb la norma UNE-EN 1436, dels següents tipus:

- En funció de la seva vida útil:
- Permanents (P)
- Temporals (T)
- En funció de la visibilitat nocturna o propietats de retrorreflexió:
- Tipus 0 (NR): no retrorreflectants
- Tipus I (R): retrorreflectants en sec
- Tipus II (RW): retrorreflectants en sec i amb humitat
- Tipus II (RR): retrorreflectants en sec, amb humitat i amb pluja
- En funció de les seves propietats de resistència al lliscament:
- Estructurades (E)
- No estructurades (NE)
- En funció d'altres usos especials:
- Sonores (S)
- Fàcils d'eliminar (F)
- De emmarcar (B)
- Emmascaradora (M)
- En forma de tauler d'escacs (D)
- En funció de la forma d'aplicació:
- Marques vials "in situ"
- Marques vials prefabricades

La marca vial o sistema de senyalització horitzontal estarà formada per un material base i en el seu cas, unes addicions de materials de pre-barrejat i/o de post-barrejat en les proporcions indicades a les instruccions d'aplicació del sistema.

El material base estarà constituït per pintures, plàstics en fred o per termoplàstics.

Els requisits essencials de les marques vials; visibilitat nocturna, visibilitat diürna, resistència al lliscament i color, han de complir les especificacions de la UNE-EN 1436 i es determinaran amb els mètodes establerts en aquesta norma.

Les marques tindran el color, forma, dimensions i ubicació indicades a la DT.

Han de tenir les vores netes i ben perfilades.

La capa de pintura ha de ser clara, uniforme i duradera.

Dosificació estàndard del material base per a marques vials permanents:

- Pintures: 720 g/m²
- Termoplàstics en capa fina: 3000 g/m²
- Termoplàstics en capa gruixuda: 5000 g/m²
- Plàstics en fred en dos components en capa fina: 1000 g/m²
- Plàstics en fred en dos components en capa gruixuda: 3000 g/m²

Toleràncies d'execució:

- Replanteig: $\pm 3,0$ cm
- Dosificació de pintura i microesferes: - 0%, + 20%

MARQUES VIALS RETRORREFLECTANTS:

El material base de la marca vial portarà incorporades, per pre-barrejat i/o post-barrejat, microesferes de vidre que li conferiran el caràcter retrorreflectant.

La retrorreflexió de la marca vial en condicions d'humitat o de pluja es podrà reforçar mitjançant propietats especials en la seva textura superficial, microesferes de vidre gruixudes, o altres mitjans.

Dosificació estàndard de microesferes de vidre i càrregues antilliscants de post-barrejat afegides al material base:

- Pintures: 480 g/m²
- Termoplàstics en capa fina: 500 g/m²
- Termoplàstics en capa gruixuda: 500 g/m²
- Plàstics en fred en dos components en capa fina: 500 g/m²
- Plàstics en fred en dos components en capa gruixuda: 500 g/m²

MARQUES VIALS EN CARRETERES:

Les marques vials utilitzades a la xarxa de carreteres de l'Estat seran, d'acord amb la norma UNE-EN 1436, dels següents tipus:

- En funció de la seva vida útil:
- Permanents (P): de color blanc, utilitzades en la senyalització horitzontal de carreteres amb trànsit convencional.
- En funció de la visibilitat nocturna o propietats de retrorreflexió:
- Tipus II (RW): marca vial no estructurada dissenyada per a mantenir la retrorreflexió en sec i amb humitat.

- Tipus II (RR): marca vial estructurada o no, dissenyada per a mantenir la retrorreflexió en sec, amb humitat i pluja.
- En funció d'altres usos especials:
- Sonores (S): marca vial amb ressalts que produeix efectes sonors i mecànics (vibracions). Seran permanents i de tipus II (RR).
- De emmarcar (B): marca vial permanent de color negre, utilitzada a l'emmarc de marques vials per a millorar el seu contrast.
- En forma de taulell d'escacs (D): marca vial permanent de color vermell, utilitzada per a senyalització d'accés a un llit de frenada.

Els requisits de comportament de les marques vials compliran amb les característiques especificades a la taula 700.2a del PG 3 vigent, per a les de color blanc i a les taules 700.2.b i 700.2.c per a les de color negre i vermell respectivament.

La marca vial tindrà la classe de durabilitat adequada a les característiques de la carretera a la que s'ha d'aplicar. En funció del factor de desgast, calculat segons les especificacions de l'article 700.3.4.1 del PG 3 vigent, la durabilitat dels requisits, assajada d'acord amb la norma UNE-EN 13197, complirà:

- Marques vials de colors blanc i negre: classes P5, P6 o P7
- Marques vials de color vermell: >= classe P4

El material base de la marca vial i la seva forma d'aplicació seran compatibles amb el suport sobre el que s'ha d'aplicar:

- En actuacions de repintat: complirà els criteris de compatibilitat amb la marca vial existent, d'acord amb la taula 700.9 del PG 3 vigent.
- En aplicacions sobre paviment nou: serà conforme amb els criteris establerts a la taula 700.10 del PG 3 vigent.

Els requisits de comportament de les marques vials, durant el període de garantia, han de complir amb les característiques especificades a la taula 700.11 del PG 3 vigent, per a les de color blanc i a les taules 700.2.b i 700.2.c per a les de color negre i vermell respectivament.

2.- CONDICIONS DEL PROCÉS D'EXECUCIÓ

CONDICIONS GENERALS:

S'ha de treballar a una temperatura entre 5° i 40°C i amb vents inferiors a 25 km/h.

No podrà aplicar-se la marca vial:

- Quan la temperatura del substrat no superi almenys en 3°C al punt de rosada.
- Quan el paviment estigui humit.

Abans de començar les feines, la DF ha d'aprovar l'equip, les mesures de protecció del trànsit i les senyalitzacions auxiliars.

No s'iniciaran obres que afectin a la lliure circulació sense haver col·locat la corresponent senyalització, abalisament i, en el seu cas, defenses. La seva forma, suport, colors, pictogrames i dimensions es correspondran amb l'establert a la Norma de Carreteres 8.3.- IC i catàleg d'Elements de Senyalització, Abalisament i Defensa per a circulació vial.

L'aplicació de la marca vial es realitzarà d'acord amb les instruccions del sistema de senyalització vial horitzontal, subministrat pel fabricant, que inclouran com a mínim:

- Identificació del fabricant
- Dosificacions
- Tipus i proporcions de materials de post-barrejat, en el seu cas
- Necessitat o no de microesferes de vidre de pre-barrejat

La maquinària i equips de posada en obra de marques vials compliran els requisits que estableix l'article 700.5 del PG 3 vigent i es classificaran i caracteritzaran segons el que especifica la norma UNE 135277-1.

El compliment d'aquests requisits s'haurà d'acreditar mitjançant la presentació de la declaració del contractista, que per a cada màquina a utilitzar ha d'incloure la següent informació, d'acord amb la norma UNE 135277-1:

- Fitxa tècnica de cada màquina
- Requisits associats a cada classe de màquina
- Identificació dels elements de la màquina

Abans del començament de cada unitat d'obra, inclosos amplexos diferents de línies i per a cada equip, s'ha de procedir, sota la supervisió de la DF, a l'ajust de la maquinària per a determinar els paràmetres d'aplicació d'acord amb el que especifica la norma UNE 135277-1, i s'elevant a acta de cada un dels ajustos realitzats.

S'han de preveure sistemes de drenatge per a evitar que les marques vials aplicades siguin la causa de la formació d'una pel·lícula d'aigua sobre el paviment. La superfície on s'ha d'aplicar la pintura ha d'estar neta, sense materials no adherits i completament seca.

Quan el sistema de senyalització vial horitzontal no sigui compatible amb el substrat (paviment o marca vial antiga), es procedirà a l'esborrat de la marca vial existent, o a l'aplicació d'una imprimació o d'un tractament superficial adequat, segons el parer de la DF, per a garantir aquesta compatibilitat.

En el cas de superfícies de formigó, no han de quedar restes de productes o materials utilitzats per al curat del formigó.

Quan el factor de luminància del paviment sigui > 0,15, segons UNE-EN 1436, s'emmarcarà la marca vial amb una marca d'emmarcar pintada a banda i banda amb un ample igual a la meitat del corresponent a la marca vial existent.

Si la superfície a pintar és un morter o formigó, no presentarà eflorescències, ni reaccions alcalines.

Si la superfície on s'aplica la pintura és llisa i no té prou adherència amb la pintura, s'ha de fer un tractament per a donar-li un grau d'adherència suficient.

Si la superfície presenta defectes o forats, s'han de corregir abans d'aplicar la pintura, utilitzant material del mateix tipus que el paviment existent.

Abans d'aplicar la pintura s'ha de fer un replanteig topogràfic, que serà aprovat per la DF.

S'han de protegir les marques del trànsit durant el procés inicial d'assecat.

3.- UNITAT I CRITERIS D'AMIDAMENT

MARQUES LONGITUDINALS O MARQUES TRANSVERSALS:

m de llargària pintada, d'acord amb les especificacions de la DT i mesurat en l'eix de la marca sobre el paviment.

Aquesta partida inclou les operacions auxiliars de neteja i acondicionament del paviment a pintar.

MARQUES SUPERFICIALS:

m2 de superfície pintada, segons les especificacions de la DT, mesurant la superfície realment executada sobre el paviment.

Aquesta partida inclou les operacions auxiliars de neteja i acondicionament del paviment a pintar.

4.- NORMATIVA DE COMPLIMENT OBLIGATORI

VIALS PÚBLICS:

* Orden de 6 de febrero de 1976 por la que se aprueba el Pliego de prescripciones técnicas generales para obras de carreteras y puentes (PG 3/75)

* Orden FOM/2523/2014, de 12 de diciembre, por la que se actualizan determinados artículos del pliego de prescripciones técnicas generales para obras de carreteras y puentes, relativos a materiales básicos, a firmes y pavimentos, y a señalización, balizamiento y sistemas de contención de vehículos.

Orden de 16 de julio de 1987 por la que se aprueba la Norma 8.2-IC Marcas Viales, de la Instrucción de carreteras.

* Guía para el proyecto y ejecución de obras de señalización horizontal

* UNE-EN 1436:2009+A1:2009 Materiales para señalización vial horizontal. Comportamiento de las marcas viales aplicadas sobre la calzada.

VIALS PRIVATS:

No hi ha normativa de compliment obligatori.

5.- CONDICIONS DE CONTROL D'EXECUCIÓ I DE L'OBRA ACABADA

CONTROL D'EXECUCIÓ. OPERACIONS DE CONTROL:

Els punts de control més destacables són els següents:

- Revisió de les condicions d'emmagatzematge i conservació dels materials.
- Revisió de la data de fabricació dels materials.
- Revisió del part diari lliurat pel contractista, que inclou, com a mínim la següent informació:
- Referència dels lots i dosificacions dels materials consumits.
- Condicions (temperatura, pressió, etc...) utilitzades en els equips d'aplicació.
- Tipus i dimensions de la marca vial.
- Localització i referència sobre el paviment de les marques vials.
- Data de posada en obra.
- Temperatura i humitat relativa al començament i a meitat de la jornada de treball.
- Observacions i incidències que puguin influir en la vida útil o característiques de la marca vial aplicada.
- Comprovació del compliment de les dosificacions especificades.
- Inspeccions per a verificar la informació inclosa en el part d'obra i a l'acta d'ajust de la maquinària.

Els controls es realitzaran d'acord amb l'apartat 700.8.3 del PG 3 vigent.

CONTROL D'EXECUCIÓ. CRITERIS DE PRESA DE MOSTRES:

Durant l'aplicació de la pintura, la presa de mostres per a comprovació de les dosificacions es realitzarà d'acord amb el que estableix l'article 700.8.3.3 del PG 3 vigent.

CONTROL D'EXECUCIÓ. INTERPRETACIÓ DE RESULTATS I ACTUACIONS EN CAS D'INCOMPLIMENT:

Es rebutjaran les marques vials aplicades d'un mateix tipus quan es donin els següents supòsits:

- Els materials aplicats no es corresponen amb els aplegats.
- La maquinària utilitzada no compleix els requisits especificats a l'article 700.5.2 del PG 3 vigent.
- Les condicions de posada en obra no es corresponen amb les aprovades a l'acta d'ajust de l'obra.
- El valor mitjà de la dosificació de cada material és inferior a les dosificacions especificades.
- El coeficient de variació de la dosificació del material aplicat supera el 20%.

El Contractista executarà de nou, a càrrec seu, les marques vials que hagin estat rebutjades.

CONTROL DE L'OBRA ACABADA. OPERACIONS DE CONTROL:

Durant el període de garantia (2 anys a partir de la data d'aplicació) es realitzaran controls periòdics de les marques vials per a verificar, in situ, si compleixen els requisits especificats.

Els controls es realitzaran de forma puntual, de manera contínua, o amb els dos mètodes:

- Mètode d'assaig puntual:
 - Es realitzarà amb equips portàtils.
 - Es verificaran les característiques especificades a la taula 700.12 del PG 3 vigent, incloent, com a mínim, el coeficient de luminància retrorreflexada en sec.
- Mètode d'assaig continu:
 - Es realitzarà amb equips dinàmics d'alt rendiment, segons UNE-EN 1436.
 - Es verificarà, com a mínim, el coeficient de luminància retrorreflexada en sec.
 - La DF podrà sol·licitar la mesura del coeficient de fricció o altres característiques addicionals.

CONTROL DE L'OBRA ACABADA. CRITERIS DE PRESA DE MOSTRES:

Els controls es realitzaran segons les instruccions de la DF, que durant el període de garantia podrà sol·licitar la realització de comprovacions de les característiques de les marques vials en qualsevol moment i tantes vegades com consideri oportú.

CONTROL DE L'OBRA ACABADA. INTERPRETACIÓ DE RESULTATS I ACTUACIONS EN CAS D'INCOMPLIMENT:

Es rebutjaran les marques vials que no compleixin, durant el període de garantia, els requisits de comportament especificats a les taules 700.11, 700.2b i 700.2c del PG3 vigent, per als colors blanc, negre i vermell respectivament.

El Contractista repintarà de nou, a càrrec seu, les marques vials que hagin estat rebutjades.

5.3.2. SENYALITZACIÓ VERTICAL

5.3.2.1. SENYALS DE PERILL, PRECEPTIUS I DE REGULACIÓ

0.- ELEMENTS QUE CONTEMPLA EL PLEC

FBB1C351.

1.- DEFINICIÓ I CONDICIONS DE LES PARTIDES D'OBRA EXECUTADES

Elements per a senyalització vertical de vials fixats al seu suport.

S'han considerat els elements següents:

- Plaques amb senyals de perill, preceptius i de regulació

S'han considerat els llocs de col·locació següents:

- Vials públics
- Vials d'ús privat

L'execució de la unitat d'obra inclou les operacions següents:

- Replanteig
- Fixació del senyal al suport
- Comprovació de la visibilitat del senyal
- Correcció de la posició si fos necessària

CONDICIONS GENERALS:

L'element ha d'estar fixat al suport, a la posició indicada a la DT, amb les modificacions introduïdes al replanteig previ, aprovades per la DF.

Ha de resistir un esforç d'1 kN aplicats al seu centre de gravetat, sense que es produeixin variacions de la seva orientació.

S'ha de situar en un pla vertical, perpendicular a l'eix de la calçada.

Toleràncies d'execució:

- Verticalitat: $\pm 1^\circ$

VIALS PÚBLICS:

Ha de ser visible des d'una distància de 70 m o des de la zona de parada d'un automòbil, tot i que hi hagi un camió situat per davant a 25 m.

Aquesta visibilitat s'ha de mantenir de nit, amb les llums curtes.

Distància a la calçada: ≥ 50 cm

PLAQUES AMB SENYALS DE PERILL, PRECEPTIVES, DE REGULACIÓ I D'INFORMACIÓ I RÈTOLS:

La distància al pla del paviment ha de ser ≥ 1 m, mesurat per la part més baixa de l'indicador.

2.- CONDICIONS DEL PROCÉS D'EXECUCIÓ

No s'han de produir danys a la pintura, ni bonys a la planxa durant el procés de fixació.

No s'ha de foradar la planxa per fixar-la. S'han d'utilitzar els forats existents.

Els elements auxiliars de fixació han de complir les característiques indicades en les normes UNE 135312 i UNE 135314.

3.- UNITAT I CRITERIS D'AMIDAMENT

PLAQUES AMB SENYALS DE PERILL, PRECEPTIVES, DE REGULACIÓ, D'INFORMACIÓ I COMPLEMENTÀRIES, I CAIXETINS DE RUTA:

Unitat de quantitat realment col·locada a l'obra segons les especificacions de la DT, i aprovada per la DF.

4.- NORMATIVA DE COMPLIMENT OBLIGATORI**VIALS PÚBLICS:**

* Orden de 6 de febrero de 1976 por la que se aprueba el Pliego de prescripciones técnicas generales para obras de carreteras y puentes (PG 3/75)

* Orden FOM/2523/2014, de 12 de diciembre, por la que se actualizan determinados artículos del pliego de prescripciones técnicas generales para obras de carreteras y puentes, relativos a materiales básicos, a firmes y pavimentos, y a señalización, balizamiento y sistemas de contención de vehículos.

Orden FOM/534/2014, de 20 de marzo, por la que se aprueba la norma 8.1-IC señalización vertical de la Instrucción de Carreteras.

VIALS PRIVATS:

No hi ha normativa de compliment obligatori.

5.- CONDICIONS DE CONTROL D'EXECUCIÓ I DE L'OBRA ACABADA**OPERACIONS DE CONTROL:**

- Comprovació topogràfica de la situació i col·locació de tots els senyals.
- Inspecció visual de l'estat general dels senyals i la seva visibilitat.
- Per a cada senyal i cartell seleccionat:
- Determinació de les característiques fotomètriques (coeficient de retrorreflexió) i colorimètriques (coordenades cromàtiques i factor de luminància) en la zona retrorreflectant cada 20 unitats.
- Determinació de les característiques colorimètriques en la zona no retrorreflectant.

CRITERIS DE PRESA DE MOSTRES:

- Els controls es realitzaran segons les indicacions de la DF.
- El nombre de senyals i cartells seleccionats per a controlar, respondrà als criteris indicats en l'apartat de control de materials (S).

INTERPRETACIÓ DE RESULTATS I ACTUACIONS EN CAS D'INCOMPLIMENT:

- Els criteris d'acceptació i rebuig per a un lot de senyals o cartells del mateix tipus, es corresponen als indicats en l'apartat de control de materials (nivell 4,0).

Correcció de les irregularitats observades a càrrec del contractista.

5.3.2.2. ELEMENTS AUXILIARS PER A SENYALITZACIÓ VERTICAL**0.- ELEMENTS QUE CONTEMPLA EL PLEC**

FBBZ1120.

1.- DEFINICIÓ I CONDICIONS DE LES PARTIDES D'OBRA EXECUTADES

Suports per a senyalització vertical de tub d'acer galvanitzat col·locats en la seva posició definitiva.

S'han considerat els tipus de col·locació següents:

- Col·locat clavat a terra
- Col·locat formigonat a terra
- Col·locat soldat.

L'execució de la unitat d'obra inclou les operacions següents:

Col·locat clavat:

- Replanteig
- Clavat del suport

Col·locat formigonat:

- Replanteig
- Preparació del forat o encofrat del dau
- Col·locació del suport i apuntament
- Formigonat del dau
- Retirada de l'apuntament provisional

Col·locat soldat:

- Replanteig
- Soldat a la placa base

CONDICIONS GENERALS:

El suport ha de restar vertical, a la posició indicada a la DT, amb les correccions de replanteig aprovades per la DF.

Ha de sobresortir del terreny una alçada suficient per tal que el senyal o rètol que li correspongui estigui a una alçada mínima d'un metre respecte a la rasant del paviment, excepte en el cas de pòrtics en que l'alçada mínima ha de ser l'especificada com a gàlib a la DT o, en el seu defecte, la que indiqui la DF.

En el cas de perfils buits, l'extrem del tub que quedi exposat a la intempèrie, un cop instal·lat, ha de quedar tancat de manera que s'impedeixi l'entrada d'agents agressius en el interior. La tapa ha de ser d'acer i ha de quedar soldada en tot el seu perímetre, abans del galvanitzat.

La distància del suport a la part exterior de la calçada ha de ser tal que el senyal o rètol que li correspongui restin separats amb més de 50 cm de la part exterior de la calçada.

L'ancoratge del suport ha de ser suficient per resistir una empenta d'1 kN aplicats al centre de gravetat de la senyal o rètol que li correspongui i una pressió de vent de 2 kN/m².

Les perforacions del suport per a l'ancoratge del senyal o rètol corresponent han de restar a la posició correcta.

Tots els elements de fixació han de quedar protegits de la corrosió.

Els suports amb corredissa telescòpica, han de permetre substituir, afegir o treure els mòduls fàcilment, sense produir esforços al conjunt.

En els suports d'alumini, l'ancoratge al fonament de formigó ha de ser amb quatre espàrrecs de diàmetre no inferior a 20 mm. La fixació del suport al formigó ha de ser amb brides d'ancoratge galvanitzades i cargols d'alumini.

El sistema de fixació ha de permetre una substitució ràpida i fàcil del suport.

Toleràncies d'execució:

- Replanteig: ± 5 cm
- Alçària: + 5 cm, - 0 cm
- Verticalitat: $\pm 1^\circ$

COL·LOCAT CLAVAT:

Els suports han d'estar clavats en terrenys naturals, amb les característiques previstes a la DT.

COL·LOCAT FORMIGONAT:

La resistència característica del formigó es comprovarà d'acord amb l'article 86 de l'EHE-08

El formigó del dau de suport no ha de tenir buits, ni elements que disminueixin la seva secció.

No es poden donar cops ni produir vibracions als suports fins que el formigó assoleixi una resistència de 3 N/mm².

Fondària d'ancoratge: > 40 cm

Resistència estimada a la compressió del formigó als 28 dies (Fest): $\geq 0,9 \times F_{ck}$ N/mm²

Grandària mínima del dau de formigó: 40 x 40 x 40 cm

Recobrint del suport: ≥ 10 cm

COL·LOCAT SOLDAT:

El cordó de soldadura ha de ser continu a la base del perfil.

Les soldadures no han de tenir defectes que constitueixin seqüència en una longitud superior a 10 mm.

La zona del suport afectada per la soldadura ha d'estar pintada amb pintura de zinc.

La garantia mínima dels elements constituents de les barreres de seguretat que no hagin estat objecte d'arrencada, trencament o deformació per l'acció del trànsit, fabricats i instal·lats amb caràcter permanent i conservats regularment segons instruccions del fabricant, serà de 3 anys comptats des de la data de fabricació, i de 2 anys i 6 mesos des de la data d'instal·lació.

2.- CONDICIONS DEL PROCÉS D'EXECUCIÓ**CONDICIONS GENERALS:**

Abans de col·locar els suports s'ha de fer un replanteig del conjunt que ha d'aprovar la DF.

COL·LOCAT CLAVAT:

La màquina de clavar no ha de produir danys ni deformacions als suports.

Una vegada clavat al suport no es pot rectificat la seva posició si no és treient-lo i tornant-lo a clavar.

COL·LOCAT FORMIGONAT:

No es pot treballar amb pluja, ni amb temperatures inferiors a 5°C.

El formigó s'ha de posar a l'obra abans que comenci l'adormiment, i a una temperatura $\geq 5^\circ\text{C}$.

No s'ha de col·locar el senyal o rètol fins passades 48 h de l'abocat del formigó.

COL·LOCAT SOLDAT:

La pletina on s'ha de soldar el suport ha d'estar ancorada prèviament.

Les soldadures s'han de fer protegides de la pluja i humitats, i a una temperatura superior a 5°C.

La soldadura ha de ser elèctrica manual, per arc descobert, amb elèctrodes fusibles de qualitat estructural bàsica.

La soldadura ha de ser de qualitat 3 com a mínim, i ha de ser un cordó continu de 4 mm de gruix.

Abans de soldar s'han de netejar les superfícies a unir de greixos, òxids i pintures, i s'ha de tenir cura que quedin ben seques.

Després d'executar un cordó de soldadura i abans de començar el següent s'ha de netejar l'escòria per mitjà de piqueta i raspall.

Les soldadures s'han de fer per soldadors certificats per un organisme acreditat i qualificats segons l'UNE-EN 287-1.

L'execució dels diferents tipus de soldadures s'ha de fer d'acord amb els requisits establerts a l'apartat 10.3.4 del DB-SE A i l'article 77 de l'EAE per a obres d'edificació o d'acord amb l'article 640.5.2 del PG3 i l'article 77 de l'EAE per a obres d'enginyeria civil.

3.- UNITAT I CRITERIS D'AMIDAMENT

m de llargària realment col·locat d'acord amb les especificacions de la DT.

4.- NORMATIVA DE COMPLIMENT OBLIGATORI

* Orden de 6 de febrero de 1976 por la que se aprueba el Pliego de prescripciones técnicas generales para obras de carreteras y puentes (PG 3/75)

* Orden FOM/2523/2014, de 12 de diciembre, por la que se actualizan determinados artículos del pliego de prescripciones técnicas generales para obras de carreteras y puentes, relativos a materiales básicos, a firmes y pavimentos, y a señalización, balizamiento y sistemas de contención de vehículos.

Orden FOM/534/2014, de 20 de marzo, por la que se aprueba la norma 8.1-IC señalización vertical de la Instrucción de Carreteras.

5.- CONDICIONS DE CONTROL D'EXECUCIÓ I DE L'OBRA ACABADA**OPERACIONS DE CONTROL:**

Els punts de control més destacables són els següents:

- Comprovació manual de la resistència d'arrencada en un 10 % dels suports. Es tracta de moure manualment el suport sense observar desplaçaments a la base de fonamentació.
- Comprovació del replanteig i toleràncies d'acabat en un 10% dels suports.

CRITERIS DE PRESA DE MOSTRES:

Els controls s'han de realitzar segons les instruccions de la DF.

INTERPRETACIÓ DE RESULTATS I ACTUACIONS EN CAS D'INCOMPLIMENT:

Correcció de les irregularitats observades a càrrec del contractista.

5.4. SANEJAMENT I CANALITZACIONS**5.4.1. CANALITZACIONS DE SERVEIS****5.4.1.1. CANALITZACIONS AMB TUBS DE POLIETILÈ**

0.- ELEMENTS QUE CONTEMPLA EL PLEC

FDG52337,FDG51311.

1.- DEFINICIÓ I CONDICIONS DE LES PARTIDES D'OBRA EXECUTADES

Canalitzacions amb tubs de formigó, de PVC, de polietilè, o combinacions de tubs de fibrociment NT i PVC, col·locats en una rasa i recoberts.

S'han considerat els reblerts de rasa següents:

- Reblert de la rasa amb terres
- Reblert de la rasa amb formigó

L'execució de la unitat d'obra inclou les operacions següents:

- Col·locació dels tubs
- Unió dels tubs
- Reblert de la rasa amb terres o formigó

CONDICIONS GENERALS:

Els tubs col·locats han de quedar a la rasant prevista. Han de quedar rectes.

Els tubs s'han de situar regularment distribuïts dins la rasa.

No hi ha d'haver contactes entre els tubs.

REBLERT DE LA RASA AMB TERRES:

La rasa ha de quedar reblerta de terres seleccionades degudament compactades.

Partícules que passen pel tamís 0,08 UNE 7-056 (NLT-152), en pes: < 25%

Contingut en matèria orgànica (UNE 103-204): Nul

Contingut de pedres de mida > 8 cm (NLT-152): Nul

REBLERT DE LA RASA AMB FORMIGÓ:

El formigó no ha de tenir esquerdes o defectes de formigonament, com és ara disgregacions o buits a la massa.

Gruix del formigó per sota del tub més baix: >= 5 cm

La resistència característica del formigó es comprovarà d'acord amb l'article 86 de l'EHE-08

2.- CONDICIONS DEL PROCÉS D'EXECUCIÓ

CONDICIONS GENERALS:

No s'han de col·locar més de 100 m de canalització sense haver acabat les operacions d'execució de junts i reblert de rasa.

REBLERT DE LA RASA AMB TERRES:

S'ha de treballar a una temperatura superior a 5°C i sense pluja.

Abans de procedir al rebliment de terres, s'han de subjectar els tubs per punts, amb material de reblert.

Cal evitar el pas de vehicles fins que la compactació s'hagi completat.

REBLERT DE LA RASA AMB FORMIGÓ:

La temperatura ambient per a formigonar ha d'estar entre 5°C i 40°C.

El formigó s'ha de col·locar a la rasa abans que s'iniciï el seu adormiment i l'abocada s'ha de fer de manera que no es produeixin disgregacions.

El procés de formigonament no ha de modificar la situació del tub dins del dau de formigó.

3.- UNITAT I CRITERIS D'AMIDAMENT

m de llargària instal·lada, amidada segons les especificacions de la DT, entre els eixos dels elements o dels punts per connectar.

4.- NORMATIVA DE COMPLIMENT OBLIGATORI

NORMATIVA GENERAL:

La normativa ha de ser l'específica de l'ús al que es destina la canalització.

REBLERT DE LA RASA AMB FORMIGÓ:

Real Decreto 1247/2008, de 18 de julio, por el que se aprueba la Instrucción de Hormigón Estructural (EHE-08).

5.4.1.2. MATERIALS AUXILIARIS PER A CANALITZACIONS DE SERVEIS

0.- ELEMENTS QUE CONTEMPLA EL PLEC

FDGZU010.

1.- DEFINICIÓ I CONDICIONS DE LES PARTIDES D'OBRA EXECUTADES

Subministrament i col·locació d'una banda contínua de plàstic de color, de 30 cm d'amplària, col·locada al llarg de la rasa a 20 cm per sobre de la canonada, com a malla senyalitzadora.

L'execució de la unitat d'obra inclou les operacions següents:

- Comprovació i preparació de la superfície on s'ha d'estendre la banda
- Col·locació de la banda

CONDICIONS GENERALS:

Ha d'estar situada al nivell previst, i a la vertical de la canonada o instal·lació que senyalitza.

Ha de cobrir completament tot el recorregut de la mateixa.

Ha de ser de color i ha de tenir inscripcions que corresponguin al tipus d'instal·lació, d'acord amb les instruccions i normativa de la companyia titular del servei.

Cavalcaments: >= 20 cm

Toleràncies d'execució:

- Nivell: ± 20 mm

2.- CONDICIONS DEL PROCÉS D'EXECUCIÓ

No s'ha de treballar amb pluja, neu o vent superior als 60 km/h.

S'ha de seguir l'ordre dels treballs previst per la DF.

Abans de començar els treballs de muntatge, s'ha de fer un replanteig que ha de ser aprovat per la DF.

No s'han d'acumular terres o materials a la vora de l'excavació.

No s'ha de treballar simultàniament en zones superposades.

S'ha d'estrebar sempre que consti al projecte i quan ho determini la DF. L'estrebada ha de complir les especificacions fixades al seu plec de condicions.

Hi ha d'haver punts fixos de referència exteriors a la zona de treball, als quals s'hi han de referir totes les lectures topogràfiques.

La banda s'ha de col·locar sobre un terreny compactat, i quan s'hagi comprovat el nivell.

L'aportació de terres per a correcció de nivells ha de ser la mínima possible, de les mateixes existents i de compacitat igual.

Cal cobrir amb terres la banda a mida que es va estenent.

S'ha de complir la normativa vigent en matèria mediambiental, de seguretat i salut i d'emmagatzematge i transport de productes de construcció.

3.- UNITAT I CRITERIS D'AMIDAMENT

m de llargària executat segons les especificacions de la DT.

4.- NORMATIVA DE COMPLIMENT OBLIGATORI

No hi ha normativa de compliment obligatori.

5.4.1.3. PERICONS QUADRATS PER A CANALITZACIONS DE SERVEIS

0.- ELEMENTS QUE CONTEMPLA EL PLEC

FDK262G7.

1.- DEFINICIÓ I CONDICIONS DE LES PARTIDES D'OBRA EXECUTADES

Pericó per a registre de canalitzacions de serveis

S'han considerat els tipus següents:

- Pericó de formigó fet "in situ" sobre solera de maó calat col·locat sobre llit de sorra.
- Pericó de formigó prefabricat amb tapa (si és el cas), sobre solera de formigó o llit de grava, i reblert lateral amb terres.
- Pericó de fàbrica de maó fet "in situ", amb parets arrebossades i llicades interiorment, sobre solera de maó calat, i reblert lateral amb terres

L'execució de la unitat d'obra inclou les operacions següents:

Pericó de formigó fet "in situ":

- Preparació del llit amb sorra compactada
- Col·locació de la solera de maons calats
- Formació de les parets de formigó, encofrat i desencofrat, previsió de passos de tubs, etc.
- Preparació per a la col·locació del marc de la tapa

Pericó de formigó prefabricat:

- Comprovació de la superfície d'assentament
- Col·locació del formigó o de la grava de la solera
- Formació de forats per a connexionats tubs
- Preparació per a la col·locació del marc de la tapa
- Acoblament dels tubs
- Reblert lateral amb terres
- Col·locació de la tapa en el seu cas

Pericó de fàbrica de maó fet "in situ"

- Comprovació de la superfície d'assentament
- Col·locació dels maons de la solera
- Formació de les parets amb peces ceràmiques, deixant preparats els forats per al pas de tubs.
- Formació de forats per a connexionats dels tubs
- Acoblament dels tubs
- Reblert lateral amb terres.

CONDICIONS GENERALS:

La solera ha de quedar plana, anivellada i a la fondària prevista a la DT.

Toleràncies d'execució:

- Nivell de la solera: ± 20 mm

PERICÓ DE FORMIGÓ FET "IN SITU":

Les parets han de quedar planes, aplomades i a escaire.

Els orificis d'entrada i sortida de la conducció han de quedar preparats.

El nivell del coronament ha de permetre la col·locació del bastiment i la tapa enrasats amb el paviment.

La resistència característica del formigó es comprovarà d'acord amb l'article 86 de l'EHE-08

Toleràncies d'execució:

- Aplomat de les parets: ± 5 mm
- Dimensions interiors: ± 1% dimensió nominal
- Gruix de la paret: ± 1% gruix nominal

PERICONS PREFABRICATS:

El pericó ha de quedar ben subjectat a la solera.

El nivell del coronament ha de permetre la col·locació del bastiment i la reixa enrasats amb el paviment o zona adjacent sense sobresortir d'ella.

El forat per al pas del tub de desguàs ha de quedar preparat.

La tapa (si és el cas) serà dissenyada per tal que pugui suportar el pas del trànsit i es prendran les mesures necessàries per tal d'evitar el seu desplaçament o el seu robatori.

Gruix de la solera: >= 10 cm

Toleràncies d'execució:

- Planor: ± 5 mm/m
- Escairat: ± 5 mm respecte el rectangle teòric

PERICÓ DE FÀBRICA DE MAÓ FET "IN SITU"

El pericó ha d'estar format amb parets de peces ceràmiques, sobre solera de maó calat

La solera ha de quedar plana i al nivell previst.

Les parets han de ser planes, aplomades i han de quedar travades per filades alternatives.

Les peces ceràmiques s'han de col·locar a trencajunt i les filades han de ser horitzontals.

La superfície interior ha de quedar revestida amb un arrebossat de gruix uniforme, ben adherit a la paret i acabada amb un lliscat de pasta de pòrtland. El revestiment sec ha de ser llis, sense fissures o d'altres defectes.

Els angles interiors han de ser arrodonits.

Gruix de la solera: >= 10 cm

Gruix de l'arrebossat: >= 1 cm



Pendent interior d'evacuació en pericons no sifònics: $\geq 1,5\%$

Toleràncies d'execució:

- Aplomat de les parets: ± 10 mm
- Planor de la fàbrica: ± 10 mm/m
- Planor de l'arrebossat: ± 3 mm/m

2.- CONDICIONS DEL PROCÉS D'EXECUCIÓ

CONDICIONS GENERALS:

El procés de col·locació no ha de produir desperfectes, ni ha de modificar les condicions exigides per al material.

Es realitzarà una prova d'estanquitat en el cas que la DF ho consideri necessari.

PERICÓ DE FORMIGÓ FET "IN SITU":

La temperatura per a formigonar ha d'estar entre 5°C i 40°C. El formigonament s'ha de suspendre quan es prevegi que durant les 48 h següents la temperatura pot ser inferior a 0°C. Fora d'aquests límits, el formigonament requereix precaucions explícites i l'autorització de la DF. En aquest cas, s'han de fer provetes amb les mateixes condicions de l'obra, per a poder verificar la resistència realment assolida.

El formigó s'ha de posar a l'obra abans que comenci l'adormiment, i a una temperatura $\geq 5^\circ\text{C}$.

L'abocada s'ha de fer des d'una alçària petita i sense que es produeixin disgregacions.

El formigó col·locat no ha de tenir disgregacions o buits a la massa.

No pot transcórrer més d'1,5 hora des de la fabricació del formigó fins el formigonament, a menys que la DF ho cregui convenient per aplicar medis que retardin l'adormiment.

PERICONS PREFABRICATS:

S'ha de treballar a una temperatura ambient que oscil·li entre els 5°C i els 40°C, sense pluja.

PERICÓ DE FÀBRICA DE MAÓ FET "IN SITU"

S'ha de treballar a una temperatura ambient que oscil·li entre els 5°C i els 40°C, sense pluja.

El procés de col·locació del pericó no produirà desperfectes ni modificarà les condicions exigides al material.

Es realitzarà una prova d'estanquitat en el cas que la DF ho consideri necessari.

3.- UNITAT I CRITERIS D'AMIDAMENT

Unitat mesurada segons les especificacions de la DT.

4.- NORMATIVA DE COMPLIMENT OBLIGATORI

Real Decreto 1247/2008, de 18 de julio, por el que se aprueba la Instrucción de Hormigón Estructural (EHE-08).

5.4.2. PERICONS PER A CANALITZACIONS DE SERVEIS

5.4.2.1. ELEMENTS AUXILIARS PER A PERICONS DE CANALITZACIONS DE SERVEIS

0.- ELEMENTS QUE CONTEMPLA EL PLEC

FDKZH9C4.

1.- DEFINICIÓ I CONDICIONS DE LES PARTIDES D'OBRA EXECUTADES

Subministrament i col·locació de bastiment i tapa per a pericó.

L'execució de la unitat d'obra inclou les operacions següents:

- Comprovació de la superfície de recolzament
- Col·locació del morter d'anivellament
- Col·locació del conjunt de bastiment i tapa, agafat amb morter

CONDICIONS GENERALS:

El bastiment col·locat ha de quedar ben assentat sobre les parets de l'element que s'ha de tancar, anivellades prèviament amb morter.

Ha de quedar sòlidament travat per una anella perimetral de morter.

L'anella no ha de provocar el trencament del paviment perimetral i no ha de sortir lateralment de les parets del pou.

La tapa ha de quedar recolzada a sobre del bastiment a tot el seu perímetre. No ha de tenir moviments que puguin provocar el seu trencament per impacte o bé produir sorolls.

Un cop col·locada la tapa, el dispositiu de fixació ha de garantir que només podrà ser retirada per personal autoritzat i que no podrà tenir desplaçaments accidentals.

Les tapes practicables, han d'obrir i tancar correctament.

La part superior del bastiment i la tapa ha de quedar al mateix pla que el paviment perimetral i mantenir el seu pendent.

Toleràncies d'execució:

- Nivell entre la tapa i el paviment: ± 2 mm
- Ajust lateral entre bastiment i tapa: ± 4 mm
- Nivell entre tapa i paviment: ± 5 mm

2.- CONDICIONS DEL PROCÉS D'EXECUCIÓ

El procés de col·locació no ha de produir desperfectes, ni ha de modificar les condicions exigides per al material.

3.- UNITAT I CRITERIS D'AMIDAMENT

Unitat mesurada segons les especificacions de la DT.

4.- NORMATIVA DE COMPLIMENT OBLIGATORI

* Orden de 6 de febrero de 1976 por la que se aprueba el Pliego de prescripciones técnicas generales para obras de carreteras y puentes (PG 3/75)

* Orden FOM/1382/2002 de 16 de mayo, por la que se actualizan determinados artículos del pliego de prescripciones técnicas generales para obras de carreteras y puentes relativos a la construcción de explanaciones, drenajes y cimentaciones.

5.- CONDICIONS DE CONTROL D'EXECUCIÓ I DE L'OBRA ACABADA

CONTROL D'EXECUCIÓ. OPERACIONS DE CONTROL EN BASTIMENTS I TAPES DE FOSA:

Les tasques de control a realitzar són les següents:

- Seguiment del procés de col·locació.

CONTROL DE L'OBRA ACABADA. OPERACIONS DE CONTROL EN BASTIMENTS I TAPES DE FOSA:

Les tasques de control a realitzar són les següents:

- Inspecció de les condicions d'assentament del bastiment
- Comprovació de les toleràncies d'ajust i de nivell respecte al paviment

CRITERIS DE PRESA DE MOSTRES:

El control es realitzarà sobre totes les unitats existents a l'obra.

INTERPRETACIÓ DE RESULTATS I ACTUACIONS EN CAS D'INCOMPLIMENT:

Correcció per part del contractista de les irregularitats observades.

5.5. INSTAL·LACIONS ELÈCTRIQUES

5.5.1. CABLES ELÈCTRICS PER A TENSIÓ BAIXA I SISTEMES DE DISTRIBUCIÓ ELÈCTRICA

5.5.1.1. CABLES DE COURE DE 0,6/1 KV

0.- ELEMENTS QUE CONTEMPLA EL PLEC

FG319564,FG319554,FG319354.

1.- DEFINICIÓ I CONDICIONS DE LES PARTIDES D'OBRA EXECUTADES

Estesa i col·locació de cable elèctric destinat a sistemes de distribució en tensió baixa i instal·lacions en general, per a serveis fixes, amb conductor de coure, de tensió assignada 0,6/1kV.

S'han considerat els tipus següents:

- Cable flexible de designació RZ1-K (AS), amb aïllament de barreja de polietilè reticulat (XLPE) i coberta de poliolefines termoplàstiques , UNE 21123-4
- Cable flexible de designació RV-K amb aïllament de barreja de polietilè reticulat (XLPE) i coberta de barreja de policlorur de vinil (PVC), UNE 21123-2
- Cable flexible de designació RZ1-K (AS+), amb aïllament de barreja de polietilè reticulat (XLPE) + mica i coberta de poliolefines termoplàstiques , UNE 21123-4
- Cable flexible de designació SZ1-K (AS+), amb aïllament d'elastòmers vulcanitzats i coberta de poliolefines termoplàstiques , UNE 21123-4
- Cable rígid de designació RV, amb aïllament de barreja de polietilè reticulat (XLPE) i coberta de barreja de policlorur de vinil (PVC), UNE 21123-2
- Cable rígid de designació RZ, amb aïllament de barreja de polietilè reticulat (XLPE), UNE 21030
- Cable rígid de designació RVFV, amb armadura de fleix d'acer, aïllament de barreja de polietilè reticulat (XLPE) i coberta de barreja de policlorur de vinil (PVC), UNE 21123-2
- Cable flexible de designació ZZ-F (AS), amb aïllament i coberta d'elastòmers termoestables.

S'han considerat els tipus de col·locació següents:

- Col·locat superficialment
- Col·locat en tub
- Col·locat en canal o safata
- Col·locat aeri

L'execució de la unitat d'obra inclou les operacions següents:

- Estesa, col·locació i tibat del cable si es el cas

CONDICIONS GENERALS:

Els empalmaments i derivacions s'han de fer amb borns o regletes de connexió, prohibint-se expressament el fer-ho per simple recargolament o enrotllament dels fils, de forma que es garanteixi tant la continuïtat elèctrica com la de l'aïllament.

El recorregut ha de ser l'indicat a la DT.

Els conductors han de quedar estesos de manera que les seves propietats no quedin danyades.

Els conductors han d'estar protegits contra els danys mecànics que puguin venir després de la seva instal·lació.

El conductor ha de penetrar dins les caixes de derivació i de mecanismes.

El cable ha de portar una identificació mitjançant anelles o brides del circuit al qual pertany, a la sortida del quadre de protecció.

No ha d'haver-hi empalmaments entre les caixes de derivació, ni entre aquestes i els mecanismes.

Penetració del conductor dins les caixes: ≥ 10 cm

Toleràncies d'instal·lació:

- Penetració del conductor dins les caixes: ± 10 mm

Distància mínima al terra en creuaments de vials públics:

- Sense transit rodant: ≥ 4 m
- Amb transit rodant: ≥ 6 m

COL·LOCAT SUPERFICIALMENT:

El cable ha de quedar fixat als paraments o al sostre mitjançant brides, collarins o abraçadores de forma que no en surti perjudicada la coberta.

Quan es col·loca muntat superficialment, la seva fixació al parament ha de quedar alineada paral·lelament al sostre o al paviment i la seva posició ha de ser la fixada al projecte.

Distància horitzontal entre fixacions: ≤ 80 cm

Distància vertical entre fixacions: ≤ 150 cm

En cables col·locats amb grapes sobre façanes s'aprofitarà, en la mesura del possible, les possibilitats d'ocultació que ofereixi aquesta.

El cable es subjectarà a la paret o sostre amb les grapes adequades. Les grapes han de ser resistents a la intempèrie i en cap cas han de malmetre el cable. Han d'estar fermament subjectes al suport amb tacs i cargols.

Quan el cable ha de recórrer un tram sense suports, com per exemple passar d'un edifici a un altre, es penjarà d'un cable fiador d'acer galvanitzat sòlidament subjectat pels extrems.

En els creuaments amb altres canalitzacions, elèctriques o no, es deixarà una distància mínima de 3 cm entre els cables i aquestes canalitzacions o be es disposarà un aïllament suplementari. Si l'encreuament es fa practicant un pont amb el mateix cable, els punts de fixació immediats han d'estar el suficientment propers per tal d'evitar que la distància indicada pugui deixar d'existir.

COL·LOCACIÓ AÈRIA:

El cable quedarà unit als suports pel neutre fiador que es el que aguantarà tot l'esforç de tracció. En cap cas està permès fer servir un conductor de fase per a subjectar el cable.

La unió del cable amb el suport es durà a terme amb una peça adient que empresoni el neutre fiador per la seva coberta aïllant sense malmètre-la. Aquesta peça ha d'incorporar un sistema de tesat per tal de donar-li al cable la seva tensió de treball un cop estesa la línia. Ha de ser d'acer galvanitzat hi no ha de provocar cap retorçiment al conductor neutre fiador en les operacions de tesat.

Tant les derivacions com els empalmaments es faran coincidir sempre amb un punt de fixació, ja sigui en xarxes sobre suports o en xarxes sobre façanes o be en combinacions d'aquestes.

COL·LOCAT EN TUBS:

Quan el cable passi de subterrani a aeri, es protegirà el cable soterrat des de 0,5 m per sota del paviment fins a 2,5 m per sobre amb un tub d'acer galvanitzat. La connexió entre el cable soterrat i el que transcorre per la façana o suport es farà dintre d'una caixa de doble aïllament, situada a l'extrem del tub d'acer,

resistent a la intempèrie i amb premsaestopes per a l'entrada i sortida de cables.

Els empalmaments i connexions es faran a l'interior de pericons o bé en les caixes dels mecanismes.

Es duran a terme de manera que quedi garantida la continuïtat tant elèctrica com de l'aïllament.

A la vegada ha de quedar assegurada la seva estanquitat i resistència a la corrosió.

El diàmetre interior dels tubs serà superior a dues vegades el diàmetre del conductor.

Si en un mateix tub hi ha més d'un cable, aleshores el diàmetre del tub ha de ser suficientment gran per evitar embussaments dels cables.

2.- CONDICIONS DEL PROCÉS D'EXECUCIÓ

CONDICIONS GENERALS:

L'instal·lador prendrà cura que no pateixi torsions ni danys a la seva coberta en treure'l de la bobina.

Es tindrà cura al treure el cable de la bobina per tal de no causar-li retorçaments ni coques.

Temperatura del conductor durant la seva instal·lació: $\geq 0^\circ\text{C}$

No ha de tenir contacte amb superfícies calentes, ni que desprenguin irradiacions.

Si l'estesa del cable es amb tensió, es a dir estirant per un extrem del cable mentre es va desentrotllant de la bobina, es disposaran politges als suports i en els canvis de direcció per tal de no sobrepassar la tensió màxima admissible pel cable. El cable s'ha d'extreure de la bobina estirant per la part superior.

Durant l'operació es vigilarà permanentment la tensió del cable.

Un cop el cable a dalt dels suports es procedirà a la fixació i tibant amb els tensors que incorporen les peces de suport.

Durant l'estesa del cable i sempre que es prevegin interrupcions de l'obra, els extrems es protegiran per tal de que no hi entri aigua.

La força màxima de tracció durant el procés d'instal·lació serà tal que no provoqui allargaments superiors al 0,2%. Per a cables amb conductor de coure, la tensió màxima admissible durant l'estesa serà de 50 N/mm².

En el traçat de l'estesa del cable es disposaran rodets en els canvis de direcció i en general allí on es consideri necessari per tal de no provocar tensions massa grans al conductor.

Radi de curvatura mínim admissible durant l'estesa:

- Cables unipolars: Radi mínim de quinze vegades el diàmetre del cable.
- Cables multicònductors: Radi mínim de dotze vegades el diàmetre del cable.

CABLE COL·LOCAT EN TUB:

El tub de protecció ha d'estar instal·lat abans d'introduir els conductors.

El conductor s'ha d'introduir dins el tub de protecció mitjançant un cable guia prenent cura que no pateixi torsions ni danys a la seva coberta.

3.- UNITAT I CRITERIS D'AMIDAMENT

m de llargària instal·lada, amidada segons les especificacions del projecte, entre els eixos dels elements per connectar.

Aquest criteri inclou les pèrdues de material corresponents a retalls, així com l'excés previst per a les connexions.

4.- NORMATIVA DE COMPLIMENT OBLIGATORI

Real Decreto 842/2002 de 2 de agosto, por el que se aprueba el Reglamento Electrotécnico de Baja Tensión. REBT 2002.

5.- CONDICIONS DE CONTROL D'EXECUCIÓ I DE L'OBRA ACABADA

CONTROL D'EXECUCIÓ. OPERACIONS DE CONTROL:

Les tasques de control a realitzar són les següents:

- Comprovació de la correcta instal·lació dels conductors
- Verificar que els tipus i seccions dels conductors s'adeqüen a l'especificat al projecte
- Verificar la no existència d'empalmaments fora de les caixes
- Verificar a caixes la correcta execució dels empalmaments i l'ús de borns de connexió adequats
- Verificar l'ús adequat dels codis de colors
- Verificar les distàncies de seguretat respecte altres conduccions (aigua, gas, gasos cremats i senyals febles) segons cadascun dels reglaments d'aplicació.
- Assaigs segons REBT.

CONTROL DE L'OBRA ACABADA. OPERACIONS DE CONTROL:

Les tasques de control a realitzar són les següents:

- Realització i emissió d'informe amb resultats dels controls i assaigs realitzats, d'acord amb el que s'especifica a la taula d'assaigs i de quantificació dels mateixos.

CRITERIS DE PRESA DE MOSTRES:

Resistència d'aïllament: Es realitzarà a tots els circuits

Rigidesa dielèctrica: Es realitzarà a les línies principals

Caiguda de tensió: Es mesuraran els circuits més desfavorables i les línies que hagin sigut modificades el seu recorregut respecte projecte.

INTERPRETACIÓ DE RESULTATS I ACTUACIONS EN CAS D'INCOMPLIMENT:

En cas d'incompliment de la Normativa vigent, es procedirà a la seva substitució.

En cas de deficiències de material o execució, es procedirà d'acord amb el que determini la DF.

5.5.1.2. CONDUCTORS DE COURE NUS

0.- ELEMENTS QUE CONTEMPLA EL PLEC

FG380902.

1.- DEFINICIÓ I CONDICIONS DE LES PARTIDES D'OBRA EXECUTADES

Conductor de coure nu, unipolar de fins a 240 mm² de secció, muntat.

S'han considerat els tipus de col·locació següents:

- Muntat superficialment
- En malla de connexió a terra

L'execució de la unitat d'obra inclou les operacions següents:

- L'estesa i empalmament
- Connexionat a presa de terra

CONDICIONS GENERALS:

Les connexions del conductor s'han de fer per soldadura sense la utilització d'àcids, o amb peces de connexió de material inoxidable, per pressió de cargol, aquest últim mètode sempre en llocs visitables.

El cargol ha de portar un dispositiu per tal d'evitar que s'afluixi.

Les connexions entre metalls diferents no han de produir deteriorament per causes electroquímiques.

El circuit de terra no serà interromput per la col·locació de seccionadors, interruptors o fusibles.

El pas del conductor pel paviment, murs o d'altres elements constructius s'ha de fer dins d'un tub rígid d'acer galvanitzat.

El conductor no ha d'estar en contacte amb elements combustibles.

El recorregut ha de ser l'indicat a la DT.

COL·LOCAT SUPERFICIALMENT:

El conductor ha de quedar fixat mitjançant grapes al parament o sostre, o bé mitjançant brides en el cas de canals i safates.

Distància entre fixacions: ≤ 75 cm

EN MALLA DE CONNEXIÓ A TERRA:

El conductor ha de quedar instal·lat al fons de rases reblertes posteriorment amb terra garbellada i compactada.

El radi de curvatura mínim admès ha de ser 10 vegades el diàmetre exterior del cable en mm.

2.- CONDICIONS DEL PROCÉS D'EXECUCIÓ

L'instal·lador prendrà cura que el conductor no pateixi torsions ni danys en treure'l de la bobina.

3.- UNITAT I CRITERIS D'AMIDAMENT

m de llargària instal·lada, amidada segons les especificacions de la DT, entre els eixos dels elements o dels punts per connectar.

Aquest criteri inclou les pèrdues de material com a conseqüència dels retalls.

4.- NORMATIVA DE COMPLIMENT OBLIGATORI

Real Decreto 842/2002 de 2 de agosto, por el que se aprueba el Reglamento Electrotécnico de Baja Tensión. REBT 2002.

5.- CONDICIONS DE CONTROL D'EXECUCIÓ I DE L'OBRA ACABADA

CONTROL D'EXECUCIÓ. OPERACIONS DE CONTROL:

Les tasques de control a realitzar són les següents:

- Verificar la correcta ubicació dels punts de posada a terra.
- Verificar l'execució de pous de terra, col·locació d'elèctrodes, tubs de manteniment (si existeix), ús dels connectors adequats i acabat de l'arqueta.
- Verificar la continuïtat d'entre els conductors de protecció i dels elèctrodes de posada a terra.
- Verificar la posada a terra de les conduccions metàl·liques de l'edifici.
- Mesures de resistència de terra.

CONTROL DE L'OBRA ACABADA. OPERACIONS DE CONTROL:

Les tasques de control a realitzar són les següents:

- Realització i emissió d'informe amb resultats dels controls i mesures realitzades.

CRITERIS DE PRESA DE MOSTRES:

Es comprovarà globalment

INTERPRETACIÓ DE RESULTATS I ACTUACIONS EN CAS D'INCOMPLIMENT:

En cas de valors de resistència de terra superiors a l'especificat a REBT, es procedirà a la construcció de nous pous de terra o tractament del terreny, fins que s'arribi a obtenir la resistència adequada.

Els defectes d'instal·lació hauran de ser corregits.

5.5.2. ELEMENTS DE CONNEXIÓ A TERRA I PROTECCIÓ CATÒDICA

0.- ELEMENTS QUE CONTEMPLA EL PLEC

FGD1222E.

1.- DEFINICIÓ I CONDICIONS DE LES PARTIDES D'OBRA EXECUTADES

Elements per a formar una connexió a terra, col·locats soterrats en el terreny.

S'han considerat els elements següents:

- Placa de connexió a terra de coure o d'acer, soterrada
- Piqueta de connexió a terra, d'acer i recobriments de coure, clavada a terra.

L'execució de la unitat d'obra inclou les operacions següents:

- Col·locació i connexionat

CONDICIONS GENERALS:

Ha d'estar col·locat en posició vertical, enterrat dins del terreny.

La situació en el terreny ha de quedar fàcilment localitzable per a la realització periòdica de proves d'inspecció i control.

Han de quedar unides rígidament, assegurant un bon contacte elèctric amb els conductors dels circuits de terra mitjançant cargols, elements de compressió, soldadura d'alt punt de fusió, etc.

El contacte amb el conductor del circuit de terra ha d'estar net, sense humitat i fet de tal forma que s'evitin els efectes electroquímics.

Han d'estar clavades de tal forma que el punt superior quedi a 50 cm de profunditat.

En el cas d'enterrar dues piquetes en paral·lel, la distància entre ambdues ha de ser, com a mínim, igual a la seva longitud.

PLACA:

En el cas d'enterrar més d'una placa, la distància entre elles ha de ser com a mínim de 3 m.

Ha de tenir incorporat un tub de plàstic de 22 mm de diàmetre, aproximadament, al costat del cable per a la humectació periòdica del pou de terra.

Toleràncies d'execució:

- Posició: ± 50 mm

2.- CONDICIONS DEL PROCÉS D'EXECUCIÓ

Abans de començar els treballs de muntatge, s'ha de fer un replanteig que ha de ser aprovat per la DF.

S'ha de comprovar que les característiques del producte corresponen a les especificades al projecte.

Els materials s'han d'inspeccionar abans de la seva col·locació.

Un cop instal·lat, s'ha de procedir a la retirada de l'obra de tots els materials sobrants (embalatges, retalls de cables, etc.).

3.- UNITAT I CRITERIS D'AMIDAMENT

Unitat de quantitat instal·lada, mesurada segons les especificacions de la DT.

4.- NORMATIVA DE COMPLIMENT OBLIGATORI

Real Decreto 842/2002 de 2 de agosto, por el que se aprueba el Reglamento Electrotécnico de Baja Tensión. REBT 2002.

5.- CONDICIONS DE CONTROL D'EXECUCIÓ I DE L'OBRA ACABADA

CONTROL D'EXECUCIÓ. OPERACIONS DE CONTROL:

Les tasques de control a realitzar són les següents:

- Verificar la correcta ubicació dels punts de posada a terra.
- Verificar l'execució de pous de terra, col·locació d'elèctrodes, tubs de manteniment (si existeix), ús dels connectors adequats i acabat de l'arqueta.
- Verificar la continuïtat d'entre els conductors de protecció i dels elèctrodes de posada a terra.
- Verificar la posada a terra de les conduccions metàl·liques de l'edifici.
- Mesures de resistència de terra.

CONTROL DE L'OBRA ACABADA. OPERACIONS DE CONTROL:

Les tasques de control a realitzar són les següents:

- Realització i emissió d'informe amb resultats dels controls i mesures realitzades.

CRITERIS DE PRESA DE MOSTRES:

Es comprovarà globalment

INTERPRETACIÓ DE RESULTATS I ACTUACIONS EN CAS D'INCOMPLIMENT:

En cas de valors de resistència de terra superiors a l'especificat a REBT, es procedirà a la construcció de nous pous de terra o tractament del terreny, fins que s'arribi a obtenir la resistència adequada.

Els defectes d'instal·lació hauran de ser corregits.

5.6. INSTAL·LACIONS D'ENLLUMENAT

5.6.1. ELEMENTS DE SUPORT PER A LLUMS EXTERIORS

0.- ELEMENTS QUE CONTEMPLA EL PLEC

FHM31F5A.

1.- DEFINICIÓ I CONDICIONS DE LES PARTIDES D'OBRA EXECUTADES

Suports metàl·lics per a llums exteriors, col·locats ancorats al paviment i els seus components acoblats a aquests.

S'han considerat els elements següents:

- Columnes d'acer galvanitzat de forma recta o troncocònica, ancorades amb un dau de formigó
- Bàcul troncocònic o amb braç de tub, de planxa d'acer galvanitzat, de fins a 10 m d'alçada i 2,5 m de sortint, d'un braç, amb base-platina i porta, col·locat sobre dau de formigó.
- Braç mural, parabòlic o recte, de tub d'acer galvanitzat, o braç mural recte de planxa d'acer troncopiramidal galvanitzat, de fins a 2 m de llargària, per a cantonada o no, fixat amb platina i cargols.
- Creueta d'acer, galvanitzat o amb imprimació antioxidant, de fins a 3 m de llargària, acoblada amb brida o amb platina a tub d'acer.

L'execució de la unitat d'obra inclou les operacions següents:

Suports verticals, ancorats al paviment:

- Formigonament del dau de base, amb les perns d'ancoratge
- L'hissat, fixació i anivellament
- Connexionat a la xarxa

Braç mural:

- Fixació i anivellament
- Connexionat a la xarxa

Creueta:

- Muntatge, fixació i anivellament

CONDICIONS GENERALS:

La posició ha de ser la reflectida a la DT o, en el seu defecte, la indicada per la DF.

SUPORTS VERTICALS:

S'ha d'instal·lar en posició vertical.

Ha de quedar fixada sòlidament a la base de formigó pels seus perns.

La fixació de la platina de base als perns s'ha de fer mitjançant volanderes, femelles i contrafemelles.

La situació de la porta del compartiment per a accessoris ha de ser la recomenada per l'UNE 72-402.

Ha de quedar connectat al conductor de terra mitjançant la pressió de terminal, cargol i femelles.

Toleràncies d'execució:

- Verticalitat: ± 10 mm/3 m
- Posició: ± 50 mm

BRAÇ MURAL:

El sobreexidor ha de quedar fixat sòlidament a la paret pels seus perns.

La fixació de la platina de base als perns s'ha de fer mitjançant volanderes, femelles i contrafemelles.

Ha de quedar connectat al conductor de terra mitjançant la pressió de terminal, cargol i femelles.

Toleràncies d'execució:

- Posició: ± 20 mm

CREUETA:

Ha de quedar fixat sòlidament al fust de la columna mitjançant cargols(platina) o amb una brida(bridada).

La fixació s'ha de fer pel punt central de la creueta.

L'accés dels cables d'alimentació i protecció a la creueta s'ha de fer pel punt central de la mateixa.

L'accés dels cables d'alimentació i protecció del llum s'ha de fer mitjançant la pràctica de taladres de diàmetre adequat a la creueta, just en el punt de subjecció del llum.

Toleràncies d'execució:

- Posició: ± 20 mm

2.- CONDICIONS DEL PROCÉS D'EXECUCIÓ

CONDICIONS GENERALS:

La instal·lació elèctrica s'ha de fer sense tensió a la línia.

SUPORTS VERTICALS:

S'ha d'utilitzar un camió-grua per descarregar i manipular el pal durant la seva fixació.

Durant el muntatge s'ha de deixar lliure i acotada una zona de radi igual a l'alçada del pal més 5 m.

Cal que la zona de treball quedi degudament senyalitzada amb una tanca i llums vermells durant la nit.

3.- UNITAT I CRITERIS D'AMIDAMENT

Unitat de quantitat instal·lada, mesurada segons les especificacions de la DT.

4.- NORMATIVA DE COMPLIMENT OBLIGATORI

NORMATIVA GENERAL:

Real Decreto 842/2002 de 2 de agosto, por el que se aprueba el Reglamento Electrotécnico de Baja Tensión. REBT 2002.

SUPORTS VERTICALS:

UNE-EN 40-2:2006 Columnas y báculos de alumbrado. Parte 2: Requisitos generales y dimensiones.

UNE-EN 40-5:2003 Columnas y báculos de alumbrado. Parte 5: Requisitos para las columnas y báculos de alumbrado de acero.

5.6.2. LLUMS PER A EXTERIORS

5.6.2.1. LLUMS ASIMÈTRICS PER A EXTERIORS, AMB LÀMPADES LED

0.- ELEMENTS QUE CONTEMPLA EL PLEC

FHN15FA4.

1.- DEFINICIÓ I CONDICIONS DE LES PARTIDES D'OBRA EXECUTADES

Llum per a exteriors, col·locat acoblat al suport o encastat.

S'han considerat les unitats d'obra següents:

- Llum led simètric i llum led asimètric per a vials, col·locat.
- L'execució de la unitat d'obra inclou les operacions següents:
- Replanteig de la unitat d'obra
 - Muntatge, fixació i anivellament
 - Connexionat i col·locació de les làmpades
 - Comprovació del funcionament
 - Retirada de l'obra de les restes d'emballatges, retalls de tubs, cables, etc.

CONDICIONS GENERALS:

La posició ha de ser la reflectida a la DT o, en el seu defecte, la indicada per la DF.

Tots els materials que intervernen en la instal·lació han de ser compatibles entre si. Per aquest motiu, el muntatge i les connexions dels aparells han d'estar fets amb els materials i accessoris subministrats pel fabricant, o expressament aprovats per aquest.

Ha de quedar fixat sòlidament al suport, amb el sistema de fixació dispost pel fabricant.

Ha d'estar connectada a la xarxa d'alimentació elèctrica i a la línia de terra.

Cap part accessible de l'element instal·lat no ha d'estar en tensió, fora dels punts de connexió.

No s'han de transmetre esforços entre els elements de la instal·lació elèctrica (tubs i cables) i la lluminària.

Els cables han d'entrar al cos de la lluminària pels punts previstos pel fabricant.

La làmpada ha de quedar allotjada al portalàmpades i fent contacte amb aquest.

Un cop instal·lat ha de ser possible el desmuntatge de les parts del llum que necessitin manteniment.

2.- CONDICIONS DEL PROCÉS D'EXECUCIÓ

CONDICIONS GENERALS:

La instal·lació elèctrica s'ha de fer sense tensió a la línia.

Es tindrà cura de no embrutar el difusor ni els components de la òptica durant la col·locació del llum. Si s'embruten es netejaran adequadament.

La col·locació i connexionat de la lluminària s'han de fer seguint les instruccions del fabricant.

Abans de començar els treballs de muntatge, s'ha de fer un replanteig que ha de ser aprovat per la DF.

S'ha de comprovar que les característiques tècniques de l'aparell corresponguin a les especificades al projecte.

Tots els elements s'han d'inspeccionar abans de la seva col·locació.

La seva instal·lació no ha d'alterar les característiques de l'element.

Cal comprovar la idoneïtat de la tensió disponible amb la de l'equip de la lluminària.

Un cop instal·lat l'equip, es procedirà a la retirada de l'obra de tots els materials sobrants com ara embalatges, retalls de tubs, cables, etc.

3.- UNITAT I CRITERIS D'AMIDAMENT

Unitat de quantitat instal·lada, mesurada segons les especificacions de la DT.

La instal·lació inclou la làmpada i el cablejat interior del llum.

En les instal·lacions que ho especifica, també inclou l'equip complet d'encesa.

4.- NORMATIVA DE COMPLIMENT OBLIGATORI

NORMATIVA GENERAL:

Real Decreto 842/2002 de 2 de agosto, por el que se aprueba el Reglamento Electrotécnico de Baja Tensión. REBT 2002.

UNE-EN 60598-1:2009 Luminarias. Parte 1: Requisitos generales y ensayos.

UNE-EN 60598-2-3:2003 Luminarias. Parte 2-3: Requisitos particulares. Luminarias para alumbrado público.

UNE-EN 60238:2006 Portalámparas con rosca Edison.

LLUMS D'INSTAL·LACIONS D'ENLLUMENAT EXTERIOR SUPERIORS A 1 kW

Real Decreto 1890/2008, de 14 de noviembre, por el que se aprueba el Reglamento de eficiencia energética en instalaciones de alumbrado exterior y sus

Instrucciones técnicas complementarias EA-01 a EA-07.

5.- CONDICIONS DE CONTROL D'EXECUCIÓ I DE L'OBRA ACABADA

CONTROL D'EXECUCIÓ. OPERACIONS DE CONTROL:

Les tasques de control a realitzar són les següents:

- Comprovació de la correcta instal·lació de les lluminàries.
- Control visual de la instal·lació (linealitat, suports).
- Verificar el funcionament de l'enllumenat, comprovant la correcta distribució de les enceses i l'equilibrat de fases, si és el cas.
- Mesurar nivells d'il·luminació

CONTROL DE L'OBRA ACABADA. OPERACIONS DE CONTROL:

Les tasques de control a realitzar són les següents:

- Realització i emissió d'informe amb resultats dels controls i mesures realitzades.

CRITERIS DE PRESA DE MOSTRES:



Es realitzarà el control visual i es verificarà el funcionament de tota la instal·lació.
Es comprovarà l'equilibrat de fases, si és el cas, de forma aleatòria en punts amb diferents distribució.
Es mesuraran els nivells d'il·luminació en cada local de característiques diferents.
INTERPRETACIÓ DE RESULTATS I ACTUACIONS EN CAS D'INCOMPLIMENT:
En cas d'incompliment de la Normativa vigent, es procedirà a la seva adequació.
En cas de deficiències de material o execució, es procedirà d'acord amb el que determini la DF.

5.7. PAVIMENTS

5.7.1. RIGOLES

5.7.1.1. RIGOLES DE PECES DE FORMIGÓ

1.- DEFINICIÓ I CONDICIONS DE LES PARTIDES D'OBRA EXECUTADES

Execució de les operacions necessàries per a la formació de rigoles.

S'han considerat les unitats d'obra següents:

- Formació de rigola o encintat amb peces de pedra natural, morter o formigó, col·locades amb morter.

L'execució de la unitat d'obra inclou les operacions següents:

Rigola amb peces col·locades amb morter:

- Preparació i comprovació de la superfície d'assentament
- Col·locació de la capa de morter
- Col·locació de les peces
- Col·locació de la beurada
- Neteja de la superfície acabada

RIGOLA:

S'ha d'ajustar a les alineacions previstes.

Ha de tenir un aspecte uniforme i sense defectes.

Quan la rigola és sense forma de cuneta, la cara superior ha de tenir un pendent transversal del 2% al 4% per al desguàs del ferm, excepte quan siguin rigoles sense desnivell.

Toleràncies d'execució:

- Replanteig: ± 10 mm (no acumulatius)
- Nivell: ± 10 mm
- Planor: ± 4 mm/2 m

RIGOLA AMB PECES:

Les peces no han d'estar trencades, escantonades o tacades.

Les peces han de formar una superfície plana i uniforme, han d'estar ben assentades, col·locades a fil i a tocar i en alineacions rectes.

Els junts entre les peces han de ser ≤ 5 mm i han de quedar rejuntats amb beurada de ciment.

2.- CONDICIONS DEL PROCÉS D'EXECUCIÓ

CONDICIONS GENERALS:

El suport ha de tenir el grau de compactació adequat i les rasants previstes.

Grau de compactació (assaig PM)

- Base de formigó o rigola amb peces: $\geq 95\%$
- Rigola de formigó: $\geq 90\%$

RIGOLA AMB PECES:

S'ha de treballar a una temperatura ambient que oscil·li entre els 5°C i els 40°C i sense pluges.

S'ha de col·locar a truc de maceta sobre una capa de morter de 3 cm de gruix.

No es pot trepitjar la rigola després d'haver-se abeurat fins al cap de 24 h a l'estiu, 48 h a l'hivern.

3.- UNITAT I CRITERIS D'AMIDAMENT

RIGOLA:

m de llargària amidada segons les especificacions de la DT.

4.- NORMATIVA DE COMPLIMENT OBLIGATORI

RIGOLA AMB PECES:

No hi ha normativa de compliment obligatori.

5.- CONDICIONS DE CONTROL D'EXECUCIÓ I DE L'OBRA ACABADA

CONTROL D'EXECUCIÓ. OPERACIONS DE CONTROL:

Els punts de control més destacables són els següents:

- Control d'execució i acabats de la base de formigó sobre la que es col·loquen les peces de vorada o de rigola.
- Control de l'aspecte de les peces abans de la seva col·locació.
- Inspecció visual del procediment d'execució, d'acord a les condicions del plec i al procediment adoptat

CONTROL DE L'OBRA ACABADA. OPERACIONS DE CONTROL:

Els punts de control més destacables són els següents:

Es comprovarà que s'han adoptat les mesures necessàries per assegurar la compatibilitat entre els diferents productes, elements i sistemes constructius.

Inspecció visual de la unitat acabada.

- Comprovació topogràfica de les alineacions i condicions generals d'acabat.

CRITERIS DE PRESA DE MOSTRES:

Els controls s'han de realitzar segons les instruccions de la DF.

INTERPRETACIÓ DE RESULTATS I ACTUACIONS EN CAS D'INCOMPLIMENT:

Correcció per part del contractista de les irregularitats observades.

Llers, octubre de 2022

L'Enginyer autor del Projecte:

Marc Cucurella i Vilà

Enginyer Tècnic d'Obres Públiques

Col·legiat 12.216





AMIDAMENTS

Data: 10/11/22

Pàg.: 1

Obra 01 PRESSUPOST 01
Capítol 01 ACTUACIONS PRÈVIES

NUM.	CODI	UA	DESCRIPCIÓ
1	G20CATA	u	Execució de cata de localització de serveis amb mitjans mecànics i manuals de fins a 1m3

Num.	Text	Tipus	[C]	[D]	[E]	[F]	TOTAL	Fórmula
1	Cata localització xarxa enllumenat		2,000				2,000	C#*D#*E#*F#
TOTAL AMIDAMENT							2,000	

Obra 01 PRESSUPOST 01
Capítol 02 ENDERROCS I MOVIMENT DE TERRES

NUM.	CODI	UA	DESCRIPCIÓ
1	F219FFC0	m	Tall en paviment de formigó de 15 cm de fondària com a mínim, amb màquina tallajunts amb disc de diamant, per a delimitar la zona a demolir

Num.	Text	Tipus	[C]	[D]	[E]	[F]	TOTAL	Fórmula
1	Limit àmbit		10,000	2,000			20,000	C#*D#*E#*F#
TOTAL AMIDAMENT							20,000	

NUM.	CODI	UA	DESCRIPCIÓ
2	F2194AL5	m2	Demolició de paviment de formigó, de fins a 20 cm de gruix i més de 2 m d'amplària amb retroexcavadora amb martell trencador i càrrega sobre camió

Num.	Text	Tipus	[C]	[D]	[E]	[F]	TOTAL	Fórmula
1	Paviment formigó existent		35,000	4,000			140,000	C#*D#*E#*F#
2	Base vorera panot costat oest		6,200				6,200	C#*D#*E#*F#
3	Base vorera panot costat est		5,800				5,800	C#*D#*E#*F#
TOTAL AMIDAMENT							152,000	

NUM.	CODI	UA	DESCRIPCIÓ
3	F2194JB5	m2	Demolició de paviment de panots col·locats sobre formigó, de fins a 10 cm de gruix i fins a 2 m d'amplària amb retroexcavadora amb martell trencador i càrrega sobre camió

Num.	Text	Tipus	[C]	[D]	[E]	[F]	TOTAL	Fórmula
1	Panot costat oest		6,200				6,200	C#*D#*E#*F#
2	Panot costat est		5,800				5,800	C#*D#*E#*F#
TOTAL AMIDAMENT							12,000	

NUM.	CODI	UA	DESCRIPCIÓ
4	F2191305	m	Demolició de vorada col·locada sobre formigó, amb compressor i càrrega manual i mecànica de runa sobre camió o contenidor

Num.	Text	Tipus	[C]	[D]	[E]	[F]	TOTAL	Fórmula
1	Vorera costat est		2,500				2,500	C#*D#*E#*F#
2	Vorera costat oest		2,000				2,000	C#*D#*E#*F#
3	Jardinera costat oest		30,000				30,000	C#*D#*E#*F#
TOTAL AMIDAMENT							34,500	

NUM.	CODI	UA	DESCRIPCIÓ
5	F221C472	m3	Excavació per a caixa de paviment en terreny compacte (SPT 20-50), realitzada amb pala excavadora i càrrega directa sobre camió

Num.	Text	Tipus	[C]	[D]	[E]	[F]	TOTAL	Fórmula

EUR

AMIDAMENTS

Data: 10/11/22

Pàg.: 2

1	Pk 0+000 - Pk 0+011	6,210	11,000				68,310	C#*D#*E#*F#
2	Pk 0+011 - Pk 0+022	3,900	11,000				42,900	C#*D#*E#*F#
3	Pk 0+022 - Pk 0+032,25	2,800	10,250				28,700	C#*D#*E#*F#
TOTAL AMIDAMENT							139,910	

NUM.	CODI	UA	DESCRIPCIÓ
6	F2241010	m2	Acabat i allisada de talussos, amb mitjans mecànics

Num.	Text	Tipus	[C]	[D]	[E]	[F]	TOTAL	Fórmula
1	Adequació talús jardinera		30,000	2,000			60,000	C#*D#*E#*F#
TOTAL AMIDAMENT							60,000	

NUM.	CODI	UA	DESCRIPCIÓ
7	F2R5426A	m3	Transport de residus a instal·lació autoritzada de gestió de residus, amb camió de 12 t i temps d'espera per a la càrrega a màquina, amb un recorregut de més de 15 i fins a 20 km

Num.	Text	Tipus	[C]	[D]	[E]	[F]	TOTAL	Fórmula
1	Pk 0+000 - Pk 0+011		6,210	11,000		1,100	75,141	C#*D#*E#*F#
2	Pk 0+011 - Pk 0+022		3,900	11,000		1,100	47,190	C#*D#*E#*F#
3	Pk 0+022 - Pk 0+032,25		2,800	10,250		1,100	31,570	C#*D#*E#*F#
4	Paviment formigó		152,000	0,200		1,100	33,440	C#*D#*E#*F#
5	Paviment panot		12,000	0,050		1,100	0,660	C#*D#*E#*F#
6	Vorada		34,500	0,150	0,200	1,100	1,139	C#*D#*E#*F#
7	Esponjament 10%							
TOTAL AMIDAMENT							189,140	

NUM.	CODI	UA	DESCRIPCIÓ
8	F2RA7LP0	m3	Deposició controlada a dipòsit autoritzat de residus de terra inerts amb una densitat 1.6 t/m3, procedents d'excavació, amb codi 170504 segons la Llista Europea de Residus (ORDEN MAM/304/2002)

Num.	Text	Tipus	[C]	[D]	[E]	[F]	TOTAL	Fórmula
1	Pk 0+000 - Pk 0+011		6,210	11,000		1,100	75,141	C#*D#*E#*F#
2	Pk 0+011 - Pk 0+022		3,900	11,000		1,100	47,190	C#*D#*E#*F#
3	Pk 0+022 - Pk 0+032,25		2,800	10,250		1,100	31,570	C#*D#*E#*F#
4	Esponjament 10%							
TOTAL AMIDAMENT							153,901	

NUM.	CODI	UA	DESCRIPCIÓ
9	F2RA71H0	m3	Deposició controlada a dipòsit autoritzat de residus de formigó inerts amb una densitat 1.45 t/m3, procedents de construcció o demolició, amb codi 170101 segons la Llista Europea de Residus (ORDEN MAM/304/2002)

Num.	Text	Tipus	[C]	[D]	[E]	[F]	TOTAL	Fórmula
1	Paviment formigó		152,000	0,200		1,100	33,440	C#*D#*E#*F#
2	Paviment panot		12,000	0,050		1,100	0,660	C#*D#*E#*F#
3	Vorada		34,500	0,150	0,200	1,100	1,139	C#*D#*E#*F#
4	Esponjament 10%							
TOTAL AMIDAMENT							35,239	

Obra 01 PRESSUPOST 01
Capítol 03 XARXA ENLLUMENAT

NUM.	CODI	UA	DESCRIPCIÓ
1	F2225121	m3	Excavació de rasa de fins a 1 m d'amplària i fins a 2 m de fondària, en terreny compacte, amb retroexcavadora i amb les terres deixades a la vora

EUR

AMIDAMENTS

Data: 10/11/22

Pàg.: 3

Num.	Text	Tipus	[C]	[D]	[E]	[F]	TOTAL	Fórmula
1	Rasa creuament		8,600	0,450	1,000		3,870	C#*D#*E#*F#
2	Rasa sota vorera		28,000	0,400	0,600		6,720	C#*D#*E#*F#

TOTAL AMIDAMENT

2 FDG52337 m Canalització amb dos tubs corbables corrugats de polietilè de 90 mm de diàmetre nominal, de doble capa, i dau de recobriment de 40x30 cm amb formigó HM-20/P/20/l, fil guia a cada tub, part proporcional d'accessoris d'unió, separadors i obturadors

Num.	Text	Tipus	[C]	[D]	[E]	[F]	TOTAL	Fórmula
1	Creuament		8,600				8,600	C#*D#*E#*F#

TOTAL AMIDAMENT

3 FDG51311 m Canalització amb un tub corbable corrugat de polietilè de 90 mm de diàmetre nominal, de doble capa, i reblert de rasa amb terres seleccionades, fil guia a cada tub, part proporcional d'accessoris d'unió, separadors i obturadors

Num.	Text	Tipus	[C]	[D]	[E]	[F]	TOTAL	Fórmula
1	Sota vorera		28,000				28,000	C#*D#*E#*F#
2	Connexions		6,000				6,000	C#*D#*E#*F#

TOTAL AMIDAMENT

4 F2285P0F m3 Rebliment i piconatge de rasa d'amplària fins a 0,6 m, amb el 50% de sorra i el 50% de terra de la pròpia excavació, en tongades de gruix de fins a 25 cm, utilitzant picó vibrant, amb compactació del 95% PM

Num.	Text	Tipus	[C]	[D]	[E]	[F]	TOTAL	Fórmula
1	Sota vorera		28,000	0,400	0,250		2,800	C#*D#*E#*F#

TOTAL AMIDAMENT

5 FDGZU010 m Subministre i col·locació de banda contínua de plàstic de color, de 30 cm d'amplària, col·locada al llarg de la rasa a 20 cm per sobre de la canonada, per a malla senyalitzadora

Num.	Text	Tipus	[C]	[D]	[E]	[F]	TOTAL	Fórmula
1	Creuament		8,600				8,600	C#*D#*E#*F#
2	Sota vorera		28,000				28,000	C#*D#*E#*F#

TOTAL AMIDAMENT

6 FG380902 m Subministre i col·locació de conductor de coure nu, unipolar de secció 1x35 mm2, muntat superficialment

Num.	Text	Tipus	[C]	[D]	[E]	[F]	TOTAL	Fórmula
1	Cable terra nu		30,000				30,000	C#*D#*E#*F#

TOTAL AMIDAMENT

7 FG319564 m Subministre i col·locació de cable amb conductor de coure de 0,6/1 kV de tensió assignada, amb designació RV-K, tetrapolar, de secció 4 x 10 mm2, amb coberta del cable de PVC, col·locat en tub

Num.	Text	Tipus	[C]	[D]	[E]	[F]	TOTAL	Fórmula
1	Alimentació enllumenat		35,000				35,000	C#*D#*E#*F#

TOTAL AMIDAMENT

EUR

AMIDAMENTS

Data: 10/11/22

Pàg.: 4

8 FG319554 m Subministre i col·locació de cable amb conductor de coure de 0,6/1 kV de tensió assignada, amb designació RV-K, tetrapolar, de secció 4 x 6 mm2, amb coberta del cable de PVC, col·locat en tub

Num.	Text	Tipus	[C]	[D]	[E]	[F]	TOTAL	Fórmula
1	Alimnetació enllumenat		30,000				30,000	C#*D#*E#*F#

TOTAL AMIDAMENT

9 FG319354 m Subministre i col·locació de cable amb conductor de coure de 0,6/1 kV de tensió assignada, amb designació RV-K, tripolar, de secció 3 x 6 mm2, amb coberta del cable de PVC, col·locat en tub

Num.	Text	Tipus	[C]	[D]	[E]	[F]	TOTAL	Fórmula
1	Alimentació enllumenat		20,000				20,000	C#*D#*E#*F#

TOTAL AMIDAMENT

10 FHM31F5A u Subministre i col·locació de bàcul troncocònic de planxa d'acer galvanitzat, de 4 m d'alçària i 0,5 m de sortint, d'un braç amb base platina i porta, segons norma UNE-EN 40-5, inclou dau de formigó de 60x60x80cm i pintat de color a definir per la D.O.

Num.	Text	Tipus	[C]	[D]	[E]	[F]	TOTAL	Fórmula
1	Bàculs EP		2,000				2,000	C#*D#*E#*F#

TOTAL AMIDAMENT

11 FHN15FA4 u Subministre i col·locació de lluminària tipus LED de 30W de potència model Citizen clear de la casa Novatilu o similar, temperatura a definir per la D.O.

Num.	Text	Tipus	[C]	[D]	[E]	[F]	TOTAL	Fórmula
1	Lluminàries EP		2,000				2,000	C#*D#*E#*F#

TOTAL AMIDAMENT

12 FDK262G7 u Subministre i col·locació de pericó de registre de formigó prefabricat sense fons de 60x60x60 cm, per a instal·lacions de serveis, col·locat sobre solera de formigó HM-20/B/40/l de 15 cm de gruix i reblert lateral amb terra de la mateixa excavació

Num.	Text	Tipus	[C]	[D]	[E]	[F]	TOTAL	Fórmula
1	Arqueta EP		2,000				2,000	C#*D#*E#*F#

TOTAL AMIDAMENT

13 FDKZH9C4 u Subministre i col·locació de bastiment i tapa quadrada de fosa dúctil, per a pericó de serveis, recolzada, pas lliure de 400x400 mm i classe C250 segons norma UNE-EN 124, col·locat amb morter

Num.	Text	Tipus	[C]	[D]	[E]	[F]	TOTAL	Fórmula
1	Tapa i bastiment EP		2,000				2,000	C#*D#*E#*F#

TOTAL AMIDAMENT

14 FGD1222E u Subministre i col·locació de piqueta de connexió a terra d'acer, amb recobriment de coure 300 µm de gruix, de 1500 mm llargària de 14,6 mm de diàmetre, clavada a terra

Num.	Text	Tipus	[C]	[D]	[E]	[F]	TOTAL	Fórmula
1	Piqueta EP		2,000				2,000	C#*D#*E#*F#

TOTAL AMIDAMENT

EUR

AMIDAMENTS

Data: 10/11/22

Pàg.: 5

15 F2R5426A m3 Transport de residus a instal·lació autoritzada de gestió de residus, amb camió de 12 t i temps d'espera per a la càrrega a màquina, amb un recorregut de més de 15 i fins a 20 km

Num.	Text	Tipus	[C]	[D]	[E]	[F]	TOTAL	Fórmula
1	Excavació de rasa		10,590	1,100			11,649	C#*D#*E#*F#
2	Esponjament 10%							
TOTAL AMIDAMENT							11,649	

16 F2RA7LP0 m3 Deposició controlada a dipòsit autoritzat de residus de terra inerts amb una densitat 1.6 t/m3, procedents d'excavació, amb codi 170504 segons la Llista Europea de Residus (ORDEN MAM/304/2002)

Num.	Text	Tipus	[C]	[D]	[E]	[F]	TOTAL	Fórmula
1	Excavació de rasa		10,590	1,100			11,649	C#*D#*E#*F#
2	Esponjament 10%							
TOTAL AMIDAMENT							11,649	

17 FG0LEGAL u Redacció del projecte de la instal·lació de la xarxa d'enllumenat públic i legalització de la nova instal·lació elèctrica

Num.	Text	Tipus	[C]	[D]	[E]	[F]	TOTAL	Fórmula
1	Projecte i legalització		1,000				1,000	C#*D#*E#*F#
TOTAL AMIDAMENT							1,000	

18 FG0LCONN u Connexió a xarxa existent de la nova xarxa d'enllumenat públic. Inclou totes les feines necessàries per al correcte funcionament de la xarxa.

Num.	Text	Tipus	[C]	[D]	[E]	[F]	TOTAL	Fórmula
1	Connexió a xarxa existent		1,000				1,000	C#*D#*E#*F#
TOTAL AMIDAMENT							1,000	

Obra 01 PRESSUPOST 01
Capítol 04 PAVIMENTACIÓ

NUM. CODI UA DESCRIPCIÓ

1 F931201J m3 Base de tot-u artificial, amb estesa i piconatge del material al 98% del PM

Num.	Text	Tipus	[C]	[D]	[E]	[F]	TOTAL	Fórmula
1	Base tot-ú		32,250	6,000	0,200		38,700	C#*D#*E#*F#
TOTAL AMIDAMENT							38,700	

2 F965A2D9 m Subministre i col·locació de vorada recta de formigó, doble capa, amb secció normalitzada tipus tauló de 20x8cm cm segons UNE 127340, de classe climàtica B, classe resistent a l'abradió H i classe resistent a flexió T (R-5 MPa) segons UNE-EN 1340, col·locada sobre base de formigó no estructural de 15 N/mm2 de resistència mínima a compressió i de 20 a 25 cm d'alçària, i rejuntada amb morter

Num.	Text	Tipus	[C]	[D]	[E]	[F]	TOTAL	Fórmula
1	Vorada tauló vorera est		29,350				29,350	C#*D#*E#*F#
2	Vorada tauló jardineria		1,800	2,000			3,600	C#*D#*E#*F#
3			29,350				29,350	C#*D#*E#*F#
TOTAL AMIDAMENT							62,300	

EUR

AMIDAMENTS

Data: 10/11/22

Pàg.: 6

3 F965A7D9 m Subministre i col·locació de vorada recta de formigó, doble capa, amb secció normalitzada tipus T2 de 25x15 cm segons UNE 127340, de classe climàtica B, classe resistent a l'abradió H i classe resistent a flexió T (R-5 MPa) segons UNE-EN 1340, col·locada sobre base de formigó no estructural de 15 N/mm2 de resistència mínima a compressió i de 20 a 25 cm d'alçària, i rejuntada amb morter

Num.	Text	Tipus	[C]	[D]	[E]	[F]	TOTAL	Fórmula
1	Vorada T2 vorera oest		37,000				37,000	C#*D#*E#*F#
2	Vorada T2 vorera est		8,000				8,000	C#*D#*E#*F#
TOTAL AMIDAMENT							45,000	

4 F97433EA m Subministre i col·locació de rigola de 30 cm d'amplària amb peces de morter de ciment de color blanc, de 30x30x8 cm, col·locades amb morter i rejuntades amb beurada de ciment blanc

Num.	Text	Tipus	[C]	[D]	[E]	[F]	TOTAL	Fórmula
1	Rigola vorera est		7,000				7,000	C#*D#*E#*F#
2	Rigola vorera oest		30,350				30,350	C#*D#*E#*F#
TOTAL AMIDAMENT							37,350	

5 F9G4N2BB m2 Execució de paviment de formigó amb fibres HM-20/B/20/l, de 15 cm de gruix, de consistència fluida i un contingut en fibres de polirpolilè de 3kg/m3, grandària màxima del granulat 20 mm, escampat amb transport interior manual, estesa i vibratge manual, acabat raspallat afegint 4 kg/m2 de pols de quars color sauló

Num.	Text	Tipus	[C]	[D]	[E]	[F]	TOTAL	Fórmula
1	Paviment vorera est		29,350	1,400			41,090	C#*D#*E#*F#
TOTAL AMIDAMENT							41,090	

6 F9G4M542 m2 Execució de paviment de formigó amb fibres HM-20/B/20/l, de 20 cm de gruix, de consistència fluida i un contingut en fibres de polirpolilè de 3 kg/m3, grandària màxima del granulat 20 mm, escampat des de camió, estesa i vibratge mecànic, acabat raspallat

Num.	Text	Tipus	[C]	[D]	[E]	[F]	TOTAL	Fórmula
1	Paviment vial		32,250	6,000			193,500	C#*D#*E#*F#
TOTAL AMIDAMENT							193,500	

7 F9365H11 m3 Execució de base de formigó HM-20/B/20/l, de consistència tova i grandària màxima del granulat 20 mm, abocat des de camió amb estesa i vibratge manual, amb acabat reglejat

Num.	Text	Tipus	[C]	[D]	[E]	[F]	TOTAL	Fórmula
1	Base vorera est panot		5,450	1,900			10,355	C#*D#*E#*F#
2	Base vorera oest panot		31,000	1,000			31,000	C#*D#*E#*F#
3			3,300	1,500			4,950	C#*D#*E#*F#
TOTAL AMIDAMENT							46,305	

8 F9E1130G m2 Subministre i col·locació de paviment de panot per a vorera gris de 20x20x4 cm, classe 1a, preu mitjà, col·locat a truc de maceta amb morter mixt 1:2:10 i beurada de ciment portland

Num.	Text	Tipus	[C]	[D]	[E]	[F]	TOTAL	Fórmula
1	Vorera est panot		5,450	1,900			10,355	C#*D#*E#*F#
2	Vorera oest panot		31,000	1,000			31,000	C#*D#*E#*F#
3			3,300	1,500			4,950	C#*D#*E#*F#
4	A descomptar panot tàctil		-7,040				-7,040	C#*D#*E#*F#
TOTAL AMIDAMENT							39,265	

EUR

AMIDAMENTS

Data: 10/11/22

Pàg.: 7

9 F9E1310G m2 Subministre i col·locació de paviment de panot tàctil per a vorera gris de 20x20x4 cm, classe 1a, preu superior, col·locat a truc de maceta amb morter mixt 1:2:10 i beurada de ciment pòrtland

Num.	Text	Tipus	[C]	[D]	[E]	[F]	TOTAL	Fórmula
1	Vorera est panot tàctil		1,300	0,800			1,040	C#*D#*E#*F#
2			2,600	0,800			2,080	C#*D#*E#*F#
3			1,900	0,600			1,140	C#*D#*E#*F#
4	Vorera oest panot tàctil		1,200	0,800			0,960	C#*D#*E#*F#
5			0,400	0,800			0,320	C#*D#*E#*F#
6			2,500	0,600			1,500	C#*D#*E#*F#

TOTAL AMIDAMENT 7,040

10 FDK1TAPE ut Adequació de tapa i bastiment existents a cota d'acabat projectada. Inclou el rescusat o enderroc d'elements per a la correcta adequació.

Num.	Text	Tipus	[C]	[D]	[E]	[F]	TOTAL	Fórmula
1	Adequació pou		1,000				1,000	C#*D#*E#*F#
2	Adequació arqueta		2,000				2,000	C#*D#*E#*F#

TOTAL AMIDAMENT 3,000

Obra 01 PRESSUPOST 01
Capítol 05 SENYALITZACIÓ

NUM. CODI UA DESCRIPCIÓ
1 FBA31317 m2 Pintat sobre paviment de marca vial superficial per a ús permanent i retrorreflectant en sec, tipus P-R, amb plàstic d'aplicació en fred de dos components de color blanc i microesferes de vidre, aplicada amb màquina d'accionament manual

Num.	Text	Tipus	[C]	[D]	[E]	[F]	TOTAL	Fórmula
1	STOP		5,000				5,000	C#*D#*E#*F#
2	Pas vianants		6,000	4,000	0,500		12,000	C#*D#*E#*F#
3	Línea STOP		3,000	0,500			1,500	C#*D#*E#*F#

TOTAL AMIDAMENT 18,500

2 FBA15317 m Pintat sobre paviment de marca vial longitudinal discontinua per a ús permanent i retrorreflectant en sec, tipus P-R, de 10 cm d'amplària i 2/1 de relació pintat/no pintat, amb plàstic d'aplicació en fred de dos components de color blanc i microesferes de vidre, aplicada mecànicament mitjançant polvorització

Num.	Text	Tipus	[C]	[D]	[E]	[F]	TOTAL	Fórmula
1	Marca M 1.10		30,000				30,000	C#*D#*E#*F#
2	Altres**		20,000				20,000	C#*D#*E#*F#

TOTAL AMIDAMENT 50,000

3 FBBZ1120 m Subministre i col·locació de suport rectangular de tub d'acer galvanitzat de 80x40x2 mm, col·locat a terra formigonat inclou dau de formigó

Num.	Text	Tipus	[C]	[D]	[E]	[F]	TOTAL	Fórmula
1	Suport senyal (3m/ut)		3,000				3,000	C#*D#*E#*F#

TOTAL AMIDAMENT 3,000

4 FBB1C351 u Subministre i col·locació de placa octogonal per a senyals de trànsit, d'alumini anoditzat, de 60 cm de diàmetre, acabada amb làmina retrorreflectora classe RA2, fixada mecànicament

EUR

AMIDAMENTS

Data: 10/11/22

Pàg.: 8

Num.	Text	Tipus	[C]	[D]	[E]	[F]	TOTAL	Fórmula
1	STOP		1,000				1,000	C#*D#*E#*F#

TOTAL AMIDAMENT 1,000

Obra 01 PRESSUPOST 01
Capítol 06 SEGURETAT I SALUT

NUM. CODI UA DESCRIPCIÓ
1 PA000001 PA Partida alçada a justificar per la Seguretat i Salut de les obres del Projecte constructiu per la urbanització del carrer de la Mina a Llers

Num.	Text	Tipus	[C]	[D]	[E]	[F]	TOTAL	Fórmula
1	Seguretat i salut		1,000				1,000	C#*D#*E#*F#

TOTAL AMIDAMENT 1,000

Obra 01 PRESSUPOST 01
Capítol 07 GESTIÓ DE RESIDUS

NUM. CODI UA DESCRIPCIÓ
1 PA000002 PA Partida alçada a justificar per la Gestió de Residus de les obres del Projecte constructiu per la urbanització del carrer de la Mina a Llers

Num.	Text	Tipus	[C]	[D]	[E]	[F]	TOTAL	Fórmula
1	Gestió de residus		1,000				1,000	C#*D#*E#*F#

TOTAL AMIDAMENT 1,000

EUR



QUADRE DE PREUS NÚMERO 1

Data: 10/11/22

Pàg.: 1

NÚMERO	CODI	UA	DESCRIPCIÓ	PREU
P- 1	F2191305	m	Demolició de vorada col·locada sobre formigó, amb compressor i càrrega manual i mecànica de runa sobre camió o contenidor (QUATRE EUROS AMB VINT-I-CINC CÈNTIMS)	4,25 €
P- 2	F2194AL5	m2	Demolició de paviment de formigó, de fins a 20 cm de gruix i més de 2 m d'amplària amb retroexcavadora amb martell trencador i càrrega sobre camió (CINC EUROS AMB VINT-I-SET CÈNTIMS)	5,27 €
P- 3	F2194JB5	m2	Demolició de paviment de panots col·locats sobre formigó, de fins a 10 cm de gruix i fins a 2 m d'amplària amb retroexcavadora amb martell trencador i càrrega sobre camió (CINC EUROS AMB NORANTA-CINC CÈNTIMS)	5,95 €
P- 4	F219FFC0	m	Tall en paviment de formigó de 15 cm de fondària com a mínim, amb màquina tallajunts amb disc de diamant, per a delimitar la zona a demolir (SET EUROS AMB QUARANTA-DOS CÈNTIMS)	7,42 €
P- 5	F221C472	m3	Excavació per a caixa de paviment en terreny compacte (SPT 20-50), realitzada amb pala excavadora i càrrega directa sobre camió (QUATRE EUROS AMB TRENTA-NOU CÈNTIMS)	4,39 €
P- 6	F2225121	m3	Excavació de rasa de fins a 1 m d'amplària i fins a 2 m de fondària, en terreny compacte, amb retroexcavadora i amb les terres deixades a la vora (NOU EUROS AMB DINOU CÈNTIMS)	9,19 €
P- 7	F2241010	m2	Acabat i allisada de talussos, amb mitjans mecànics (UN EUROS AMB VUITANTA-QUATRE CÈNTIMS)	1,84 €
P- 8	F2285P0F	m3	Rebliment i piconatge de rasa d'amplària fins a 0,6 m, amb el 50% de sorra i el 50% de terra de la pròpia excavació, en tongades de gruix de fins a 25 cm, utilitzant picó vibrant, amb compactació del 95% PM (TRENTA-VUIT EUROS AMB QUARANTA-CINC CÈNTIMS)	38,45 €
P- 9	F2R5426A	m3	Transport de residus a instal·lació autoritzada de gestió de residus, amb camió de 12 t i temps d'espera per a la càrrega a màquina, amb un recorregut de més de 15 i fins a 20 km (NOU EUROS AMB QUARANTA-CINC CÈNTIMS)	9,45 €
P- 10	F2RA71H0	m3	Deposició controlada a dipòsit autoritzat de residus de formigó inerts amb una densitat 1.45 t/m3, procedents de construcció o demolició, amb codi 170101 segons la Llista Europea de Residus (ORDEN MAM/304/2002) (TRETZE EUROS AMB VINT-I-UN CÈNTIMS)	13,21 €
P- 11	F2RA7LP0	m3	Deposició controlada a dipòsit autoritzat de residus de terra inerts amb una densitat 1.6 t/m3, procedents d'excavació, amb codi 170504 segons la Llista Europea de Residus (ORDEN MAM/304/2002) (TRES EUROS AMB CINQUANTA-NOU CÈNTIMS)	3,59 €
P- 12	F931201J	m3	Base de tot-u artificial, amb estesa i piconatge del material al 98% del PM (VINT-I-SET EUROS AMB QUARANTA-NOU CÈNTIMS)	27,49 €
P- 13	F9365H11	m3	Execució de base de formigó HM-20/B/20/I, de consistència tova i grandària màxima del granulat 20 mm, abocat des de camió amb estesa i vibratge manual, amb acabat reglejat (VUITANTA-NOU EUROS AMB TRENTA-DOS CÈNTIMS)	89,32 €
P- 14	F965A2D9	m	Subministre i col·locació de vorada recta de formigó, doble capa, amb secció normalitzada tipus tauló de 20x8cm cm segons UNE 127340, de classe climàtica B, classe resistent a l'abració H i classe resistent a flexió T (R-5 MPa) segons UNE-EN 1340, col·locada sobre base de formigó no estructural de 15 N/mm2 de resistència mínima a compressió i de 20 a 25 cm d'alçària, i rejuntada amb morter (VINT-I-QUATRE EUROS AMB NORANTA-SET CÈNTIMS)	24,97 €

QUADRE DE PREUS NÚMERO 1

Data: 10/11/22

Pàg.: 2

NÚMERO	CODI	UA	DESCRIPCIÓ	PREU
P- 15	F965A7D9	m	Subministre i col·locació de vorada recta de formigó, doble capa, amb secció normalitzada tipus T2 de 25x15 cm segons UNE 127340, de classe climàtica B, classe resistent a l'abració H i classe resistent a flexió T (R-5 MPa) segons UNE-EN 1340, col·locada sobre base de formigó no estructural de 15 N/mm2 de resistència mínima a compressió i de 20 a 25 cm d'alçària, i rejuntada amb morter (VINT-I-QUATRE EUROS AMB TRENTA-CINC CÈNTIMS)	24,35 €
P- 16	F97433EA	m	Subministre i col·locació de rigola de 30 cm d'amplària amb peces de morter de ciment de color blanc, de 30x30x8 cm, col·locades amb morter i rejuntades amb beurada de ciment blanc (SETZE EUROS AMB VINT-I-SIS CÈNTIMS)	16,26 €
P- 17	F9E1130G	m2	Subministre i col·locació de paviment de panot per a vorera gris de 20x20x4 cm, classe 1a, preu mitjà, col·locat a truc de maceta amb morter mixt 1:2:10 i beurada de ciment pòrtland (VINT-I-SET EUROS AMB CATORZE CÈNTIMS)	27,14 €
P- 18	F9E1310G	m2	Subministre i col·locació de paviment de panot tàctil per a vorera gris de 20x20x4 cm, classe 1a, preu superior, col·locat a truc de maceta amb morter mixt 1:2:10 i beurada de ciment pòrtland (VINT-I-VUIT EUROS AMB SETANTA-SIS CÈNTIMS)	28,76 €
P- 19	F9G4M542	m2	Execució de paviment de formigó amb fibres HM-20/B/20/I, de 20 cm de gruix, de consistència fluïda i un contingut en fibres de polirpolilè de 3 kg/m3, grandària màxima del granulat 20 mm, escampat des de camió, estesa i vibratge mecànic, acabat raspallat (TRENTA-UN EUROS AMB QUARANTA-QUATRE CÈNTIMS)	31,44 €
P- 20	F9G4N2BB	m2	Execució de paviment de formigó amb fibres HM-20/B/20/I, de 15 cm de gruix, de consistència fluïda i un contingut en fibres de polirpolilè de 3kg/m3, grandària màxima del granulat 20 mm, escampat amb transport interior manual, estesa i vibratge manual, acabat raspallat afegint 4 kg/m2 de pols de quars color sauló (TRENTA-VUIT EUROS AMB QUARANTA CÈNTIMS)	38,40 €
P- 21	FBA15317	m	Pintat sobre paviment de marca vial longitudinal discontinua per a ús permanent i retrorreflectant en sec, tipus P-R, de 10 cm d'amplària i 2/1 de relació pintat/no pintat, amb plàstic d'aplicació en fred de dos components de color blanc i microesferes de vidre, aplicada mecànicament mitjançant polvorització (ZERO EUROS AMB SEIXANTA-CINC CÈNTIMS)	0,65 €
P- 22	FBA31317	m2	Pintat sobre paviment de marca vial superficial per a ús permanent i retrorreflectant en sec, tipus P-R, amb plàstic d'aplicació en fred de dos components de color blanc i microesferes de vidre, aplicada amb màquina d'accionament manual (VUIT EUROS AMB VINT-I-NOU CÈNTIMS)	8,29 €
P- 23	FBB1C351	u	Subministre i col·locació de placa octogonal per a senyals de trànsit, d'alumini anoditzat, de 60 cm de diàmetre, acabada amb làmina retrorreflectora classe RA2, fixada mecànicament (NORANTA-QUATRE EUROS AMB QUARANTA-CINC CÈNTIMS)	94,45 €
P- 24	FBBZ1120	m	Subministre i col·locació de suport rectangular de tub d'acer galvanitzat de 80x40x2 mm, col·locat a terra formigonat inclou dau de formigó (CATORZE EUROS AMB QUARANTA-NOU CÈNTIMS)	14,49 €
P- 25	FDG51311	m	Canalització amb un tub corbale corrugat de polietilè de 90 mm de diàmetre nominal, de doble capa, i reblert de rasa amb terres seleccionades, fil guia a cada tub, part proporcional d'accessoris d'unió, separadors i obturadors (CINC EUROS AMB TRETZE CÈNTIMS)	5,13 €
P- 26	FDG52337	m	Canalització amb dos tubs corbables corrugats de polietilè de 90 mm de diàmetre nominal, de doble capa, i dau de recobrimet de 40x30 cm amb formigó HM-20/P/20/I, fil guia a cada tub, part proporcional d'accessoris d'unió, separadors i obturadors (CATORZE EUROS AMB NORANTA-NOU CÈNTIMS)	14,99 €
P- 27	FDGZU010	m	Subministre i col·locació de banda contínua de plàstic de color, de 30 cm d'amplària, col·locada al llarg de la rasa a 20 cm per sobre de la canonada, per a malla senyalitzadora (ZERO EUROS AMB SETANTA-VUIT CÈNTIMS)	0,78 €

QUADRE DE PREUS NÚMERO 1

Data: 10/11/22

Pàg.: 3

NÚMERO	CODI	UA	DESCRIPCIÓ	PREU
P- 28	FDK1TAPE	ut	Adequació de tapa i bastiment existents a cota d'acabat projectada. Inclou el rescut o enderroc d'elements per a la correcta adequació. (DOS-CENTS VINT-I-VUIT EUROS AMB CINQUANTA-TRES CÈNTIMS)	228,53 €
P- 29	FDK262G7	u	Subministre i col·locació de pericó de registre de formigó prefabricat sense fons de 60x60x60 cm, per a instal·lacions de serveis, col·locat sobre solera de formigó HM-20/B/40/l de 15 cm de gruix i reblert lateral amb terra de la mateixa excavació (CENT DEU EUROS AMB NORANTA-CINC CÈNTIMS)	110,95 €
P- 30	FDKZH9C4	u	Subministre i col·locació de bastiment i tapa quadrada de fosa dúctil, per a pericó de serveis, recolzada, pas lliure de 400x400 mm i classe C250 segons norma UNE-EN 124, col·locat amb morter (SEIXANTA-CINC EUROS AMB NORANTA CÈNTIMS)	65,90 €
P- 31	FG0LCONN	u	Connexió a xarxa existent de la nova xarxa d'enllumenat públic. Inclou totes les feines necessàries per al correcte funcionament de la xarxa. (TRES-CENTS NORANTA EUROS)	390,00 €
P- 32	FG0LEGAL	u	Redacció del projecte de la instal·lació de la xarxa d'enllumenat públic i legalització de la nova instal·lació elèctrica (MIL CINC-CENTS EUROS)	1.500,00 €
P- 33	FG319354	m	Subministre i col·locació de cable amb conductor de coure de 0,6/1 kV de tensió assignada, amb designació RV-K, tripolar, de secció 3 x 6 mm ² , amb coberta del cable de PVC, col·locat en tub (VUIT EUROS AMB UN CÈNTIMS)	8,01 €
P- 34	FG319554	m	Subministre i col·locació de cable amb conductor de coure de 0,6/1 kV de tensió assignada, amb designació RV-K, tetrapolar, de secció 4 x 6 mm ² , amb coberta del cable de PVC, col·locat en tub (QUATRE EUROS AMB SETANTA-UN CÈNTIMS)	4,71 €
P- 35	FG319564	m	Subministre i col·locació de cable amb conductor de coure de 0,6/1 kV de tensió assignada, amb designació RV-K, tetrapolar, de secció 4 x 10 mm ² , amb coberta del cable de PVC, col·locat en tub (NOU EUROS AMB NORANTA CÈNTIMS)	9,90 €
P- 36	FG380902	m	Subministre i col·locació de conductor de coure nu, unipolar de secció 1x35 mm ² , muntat superficialment (SET EUROS AMB QUARANTA-DOS CÈNTIMS)	7,42 €
P- 37	FGD1222E	u	Subministre i col·locació de piqueta de connexió a terra d'acer, amb recobriments de coure 300 µm de gruix, de 1500 mm llargària de 14,6 mm de diàmetre, clavada a terra (VINT-I-VUIT EUROS AMB DINOU CÈNTIMS)	28,19 €
P- 38	FHM31F5A	u	Subministre i col·locació de bàcul troncocònic de planxa d'acer galvanitzat, de 4 m d'alçària i 0,5 m de sortint, d'un braç amb base platina i porta, segons norma UNE-EN 40-5, inclou dau de formigó de 60x60x80cm i pintat de color a definir per la D.O. (MIL VINT-I-TRES EUROS AMB SEIXANTA-CINC CÈNTIMS)	1.023,65 €
P- 39	FHN15FA4	u	Subministre i col·locació de lluminària tipus LED de 30W de potència model Citizen clear de la casa Novatilu o similar, temperatura a definir per la D.O. (TRES-CENTS VUITANTA-VUIT EUROS AMB TRES CÈNTIMS)	388,03 €
P- 40	G20CATA	u	Execució de cata de localització de serveis amb mitjans mecànics i manuals de fins a 1m3 (CENT NORANTA-SET EUROS AMB SEIXANTA-DOS CÈNTIMS)	197,62 €
P- 41	PA000001	PA	Partida alçada a justificar per la Seguretat i Salut de les obres del Projecte constructiu per la urbanització del carrer de la Mina a Llers (QUATRE-CENTS CINQUANTA EUROS AMB VUITANTA CÈNTIMS)	450,80 €
P- 42	PA000002	PA	Partida alçada a justificar per la Gestió de Residus de les obres del Projecte constructiu per la urbanització del carrer de la Mina a Llers (SIS-CENTS TRES EUROS AMB QUARANTA-CINC CÈNTIMS)	603,45 €

QUADRE DE PREUS NÚMERO 1

Data: 10/11/22

Pàg.: 4

Llers, octubre 2022
L'Enginyer Autor del ProjecteMarc Cucurella i Vilà
Enginyer Tècnic d'Obres Públiques
Col·legiat 12.216



QUADRE DE PREUS NÚMERO 2

Data: 10/11/22

Pàg.: 1

NÚMERO	CODI	UA	DESCRIPCIÓ	PREU
P- 1	F2191305	m	Demolició de vorada col·locada sobre formigó, amb compressor i càrrega manual i mecànica de runa sobre camió o contenidor	4,25 €
			Altres conceptes	4,25 €
P- 2	F2194AL5	m2	Demolició de paviment de formigó, de fins a 20 cm de gruix i més de 2 m d'amplària amb retroexcavadora amb martell trencador i càrrega sobre camió	5,27 €
			Altres conceptes	5,27 €
P- 3	F2194JB5	m2	Demolició de paviment de panots col·locats sobre formigó, de fins a 10 cm de gruix i fins a 2 m d'amplària amb retroexcavadora amb martell trencador i càrrega sobre camió	5,95 €
			Altres conceptes	5,95 €
P- 4	F219FFC0	m	Tall en paviment de formigó de 15 cm de fondària com a mínim, amb màquina tallajunts amb disc de diamant, per a delimitar la zona a demolir	7,42 €
			Altres conceptes	7,42 €
P- 5	F221C472	m3	Excavació per a caixa de paviment en terreny compacte (SPT 20-50), realitzada amb pala excavadora i càrrega directa sobre camió	4,39 €
			Altres conceptes	4,39 €
P- 6	F2225121	m3	Excavació de rasa de fins a 1 m d'amplària i fins a 2 m de fondària, en terreny compacte, amb retroexcavadora i amb les terres deixades a la vora	9,19 €
			Altres conceptes	9,19 €
P- 7	F2241010	m2	Acabat i allisada de talussos, amb mitjans mecànics	1,84 €
			Altres conceptes	1,84 €
P- 8	F2285P0F	m3	Rebliment i piconatge de rasa d'amplària fins a 0,6 m, amb el 50% de sorra i el 50% de terra de la pròpia excavació, en tongades de gruix de fins a 25 cm, utilitzant picó vibrant, amb compactació del 95% PM	38,45 €
	B0310500		Sorra de pedrera de 0 a 3,5 mm	17,10000 €
			Altres conceptes	21,35 €
P- 9	F2R5426A	m3	Transport de residus a instal·lació autoritzada de gestió de residus, amb camió de 12 t i temps d'espera per a la càrrega a màquina, amb un recorregut de més de 15 i fins a 20 km	9,45 €
			Altres conceptes	9,45 €
P- 10	F2RA71H0	m3	Deposició controlada a dipòsit autoritzat de residus de formigó inerts amb una densitat 1.45 t/m3, procedents de construcció o demolició, amb codi 170101 segons la Llista Europea de Residus (ORDEN MAM/304/2002)	13,21 €
	B2RA71H0		Deposició controlada a dipòsit autoritzat de residus de formigó inerts amb una densitat 1.45 t/m3, procedents de construcció o demolició, amb codi 170101 segons la Llista Europea de Residus (ORDEN MAM/304/2002)	13,20950 €
			Altres conceptes	0,00 €
P- 11	F2RA7LP0	m3	Deposició controlada a dipòsit autoritzat de residus de terra inerts amb una densitat 1.6 t/m3, procedents d'excavació, amb codi 170504 segons la Llista Europea de Residus (ORDEN MAM/304/2002)	3,59 €
	B2RA7LP0		Deposició controlada a dipòsit autoritzat de residus de terra inerts amb una densitat 1.6 t/m3, procedents d'excavació, amb codi 170504 segons la Llista Europea de Residus (ORDEN MAM/304/2002)	3,59000 €
			Altres conceptes	0,00 €
P- 12	F931201J	m3	Base de tot-u artificial, amb estesa i piconatge del material al 98% del PM	27,49 €
	B0111000		Aigua	0,09300 €
	B0372000		Tot-u artificial	20,73450 €

QUADRE DE PREUS NÚMERO 2

Data: 10/11/22

Pàg.: 2

NÚMERO	CODI	UA	DESCRIPCIÓ	PREU
			Altres conceptes	6,66 €
P- 13	F9365H11	m3	Execució de base de formigó HM-20/B/20/I, de consistència tova i grandària màxima del granulat 20 mm, abocat des de camió amb estesa i vibratge manual, amb acabat reglejat	89,32 €
	B064300B		Formigó HM-20/B/20/I de consistència tova, grandària màxima del granulat 20 mm, amb >= 200 kg/m3 de ciment, apte per a classe d'exposició I	76,65000 €
			Altres conceptes	12,67 €
P- 14	F965A2D9	m	Subministre i col·locació de vorada recta de formigó, doble capa, amb secció normalitzada tipus tauló de 20x8cm cm segons UNE 127340, de classe climàtica B, classe resistent a l'abració H i classe resistent a flexió T (R-5 MPa) segons UNE-EN 1340, col·locada sobre base de formigó no estructural de 15 N/mm2 de resistència mínima a compressió i de 20 a 25 cm d'alçària, i rejuntada amb morter	24,97 €
	B06NN14C		Formigó d'ús no estructural de resistència a compressió 15 N/mm2, consistència plàstica i grandària màxima del granulat 40 mm, HNE-15/P/40	4,78500 €
	B0710250		Mortor per a ram de paleta, classe M 5 (5 N/mm2), a granel, de designació (G) segons norma UNE-EN 998-2	0,07398 €
	B965A2D0		Vorada recta de formigó, doble capa, amb secció normalitzada per a vianants A2 de 20x10 cm segons UNE 127340, de classe climàtica B, classe resistent a l'abració H i classe resistent a flexió T (R-5 MPa) segons UNE-EN 1340	6,36300 €
			Altres conceptes	13,75 €
P- 15	F965A7D9	m	Subministre i col·locació de vorada recta de formigó, doble capa, amb secció normalitzada tipus T2 de 25x15 cm segons UNE 127340, de classe climàtica B, classe resistent a l'abració H i classe resistent a flexió T (R-5 MPa) segons UNE-EN 1340, col·locada sobre base de formigó no estructural de 15 N/mm2 de resistència mínima a compressió i de 20 a 25 cm d'alçària, i rejuntada amb morter	24,35 €
	B06NN14C		Formigó d'ús no estructural de resistència a compressió 15 N/mm2, consistència plàstica i grandària màxima del granulat 40 mm, HNE-15/P/40	5,44500 €
	B0710250		Mortor per a ram de paleta, classe M 5 (5 N/mm2), a granel, de designació (G) segons norma UNE-EN 998-2	0,07398 €
	B965A7D0		Vorada recta de formigó, doble capa, amb secció normalitzada de calçada C5 de 25x15 cm segons UNE 127340, de classe climàtica B, classe resistent a l'abració H i classe resistent a flexió T (R-5 MPa) segons UNE-EN 1340	4,66200 €
			Altres conceptes	14,17 €
P- 16	F97433EA	m	Subministre i col·locació de rigola de 30 cm d'amplària amb peces de morter de ciment de color blanc, de 30x30x8 cm, col·locades amb morter i rejuntades amb beurada de ciment blanc	16,26 €
	B051E201		Ciment blanc de ram de paleta BL 22,5 X segons UNE 80305, en sacs	0,27363 €
	B0710150		Mortor per a ram de paleta, classe M 5 (5 N/mm2), en sacs, de designació (G) segons norma UNE-EN 998-2	0,72765 €
	B97423E1		Peça de morter de ciment color blanc, de 30x30x8 cm, per a rigoles	6,06606 €
			Altres conceptes	9,19 €
P- 17	F9E1130G	m2	Subministre i col·locació de paviment de panot per a vorera gris de 20x20x4 cm, classe 1a, preu mitjà, col·locat a truc de maceta amb morter mixt 1:2:10 i beurada de ciment pòrtland	27,14 €
	B0111000		Aigua	0,00186 €
	B0512401		Ciment pòrtland amb filler calcarí CEM III/B-L 32,5 R segons UNE-EN 197-1, en sacs	0,36475 €
	B9E11300		Panot gris de 20x20x4 cm, classe 1a, preu mitjà	6,23220 €
			Altres conceptes	20,54 €
P- 18	F9E1310G	m2	Subministre i col·locació de paviment de panot tàctil per a vorera gris de 20x20x4 cm, classe 1a, preu superior, col·locat a truc de maceta amb morter mixt 1:2:10 i beurada de ciment pòrtland	28,76 €
	B0111000		Aigua	0,00186 €
	B0512401		Ciment pòrtland amb filler calcarí CEM III/B-L 32,5 R segons UNE-EN 197-1, en sacs	0,36475 €

QUADRE DE PREUS NÚMERO 2

Data: 10/11/22

Pàg.: 3

NÚMERO	CODI	UA	DESCRIPCIÓ	PREU
P- 19	B9E13100		Panot tàctil gris de 20x20x4 cm, classe 1a, preu superior	8,34360 €
			Altres conceptes	20,05 €
	F9G4M542	m2	Execució de paviment de formigó amb fibres HM-20/B/201/I, de 20 cm de gruix, de consistència fluïda i un contingut en fibres de polipropilè de 3 kg/m3, grandària màxima del granulat 20 mm, escampat des de camió, estesa i vibratge mecànic, acabat raspallat	31,44 €
P- 20	B0512401		Ciment portland amb filler calcarí CEM II/B-L 32,5 R segons UNE-EN 197-1, en sacs	0,23532 €
	B06QF36A		Formigó amb fibres HM-20/B/20/I, grandària màxima del granulat 20 mm, amb >= 300 kg/m3 de ciment i 3 kg/m3 de fibres de polipropilè conformades als extrems	26,45000 €
			Altres conceptes	4,75 €
	F9G4N2BB	m2	Execució de paviment de formigó amb fibres HM-20/B/20/I, de 15 cm de gruix, de consistència fluïda i un contingut en fibres de polipropilè de 3kg/m3, grandària màxima del granulat 20 mm, escampat amb transport interior manual, estesa i vibratge manual, acabat raspallat afegint 4 kg/m2 de pols de quars color sauló	38,40 €
P- 21	B06QF36A		Formigó amb fibres HM-20/B/20/I, grandària màxima del granulat 20 mm, amb >= 300 kg/m3 de ciment i 3 kg/m3 de fibres de polipropilè conformades als extrems	21,50500 €
	B9GZ1200		Pols de quars color	7,21228 €
			Altres conceptes	9,68 €
	FBA15317	m	Pintat sobre paviment de marca vial longitudinal discontinua per a ús permanent i retrorreflectant en sec, tipus P-R, de 10 cm d'amplària i 2/1 de relació pintat/no pintat, amb plàstic d'aplicació en fred de dos components de color blanc i microesferes de vidre, aplicada mecànicament mitjançant polvorització	0,65 €
P- 22	BBA17100		Plàstic d'aplicació en fred de dos components de color blanc, per a marques vials	0,23969 €
	BBA1M100		Microesferes de vidre per a marques vials retrorreflectants en sec	0,04352 €
			Altres conceptes	0,37 €
	FBA31317	m2	Pintat sobre paviment de marca vial superficial per a ús permanent i retrorreflectant en sec, tipus P-R, amb plàstic d'aplicació en fred de dos components de color blanc i microesferes de vidre, aplicada amb màquina d'accionament manual	8,29 €
P- 23	BBA17100		Plàstic d'aplicació en fred de dos components de color blanc, per a marques vials	3,60060 €
	BBA1M100		Microesferes de vidre per a marques vials retrorreflectants en sec	0,65280 €
			Altres conceptes	4,04 €
	FBB1C351	u	Subministre i col·locació de placa octogonal per a senyals de trànsit, d'alumini anoditzat, de 60 cm de diàmetre, acabada amb làmina retrorreflectora classe RA2, fixada mecànicament	94,45 €
P- 24	BBM1360C		Placa octogonal per a senyals de trànsit, d'alumini anoditzat, de 60 cm de diàmetre, acabada amb làmina retrorreflectora classe RA2	79,98000 €
			Altres conceptes	14,47 €
P- 24	FBBZ1120	m	Subministre i col·locació de suport rectangular de tub d'acer galvanitzat de 80x40x2 mm, col·locat a terra formigonat inclou dau de formigó	14,49 €
	BBMZ1B20		Suport de tub d'acer galvanitzat de 80x40x2 mm, per a senyalització vertical	9,19000 €
P- 25			Altres conceptes	5,30 €
	FDG51311	m	Canalització amb un tub corbale corrugat de polietilè de 90 mm de diàmetre nominal, de doble capa, i reblert de rasa amb terres seleccionades, fil guia a cada tub, part proporcional d'accessoris d'unió, separadors i obturadors	5,13 €
	BDGZFN50		Fil guia per a conductes de canalitzacions de serveis, de nylon, de 5 mm de gruix	0,17340 €

QUADRE DE PREUS NÚMERO 2

Data: 10/11/22

Pàg.: 4

NÚMERO	CODI	UA	DESCRIPCIÓ	PREU
P- 19	BDGZP900		Part proporcional de separadors, conectors i obturadors de canalitzacions de serveis de 90 mm de diàmetre nominal	0,26260 €
	BG22TH10		Tub corbale corrugat de polietilè, de doble capa, llisa la interior i corrugada l'exterior, de 90 mm de diàmetre nominal, aïllant i no propagador de la flama, resistència a l'impacte de 20 J, resistència a compressió de 450 N, per a canalitzacions soterrades	1,91100 €
			Altres conceptes	2,78 €
P- 26	FDG52337	m	Canalització amb dos tubs corbables corrugats de polietilè de 90 mm de diàmetre nominal, de doble capa, i dau de recobriment de 40x30 cm amb formigó HM-20/P/20/I, fil guia a cada tub, part proporcional d'accessoris d'unió, separadors i obturadors	14,99 €
	B064300C		Formigó HM-20/P/20/I de consistència plàstica, grandària màxima del granulat 20 mm, amb >= 200 kg/m3 de ciment, apte per a classe d'exposició I	9,38520 €
	BDGZFN50		Fil guia per a conductes de canalitzacions de serveis, de nylon, de 5 mm de gruix	0,34680 €
	BDGZP900		Part proporcional de separadors, conectors i obturadors de canalitzacions de serveis de 90 mm de diàmetre nominal	0,52520 €
P- 27	BG22TH10		Tub corbale corrugat de polietilè, de doble capa, llisa la interior i corrugada l'exterior, de 90 mm de diàmetre nominal, aïllant i no propagador de la flama, resistència a l'impacte de 20 J, resistència a compressió de 450 N, per a canalitzacions soterrades	3,82200 €
			Altres conceptes	0,91 €
	FDGZU010	m	Subministre i col·locació de banda contínua de plàstic de color, de 30 cm d'amplària, col·locada al llarg de la rasa a 20 cm per sobre de la canonada, per a malla senyalitzadora	0,78 €
	BDGZB610		Banda contínua de senyalització per a canalitzacions soterrades de 30 cm d'amplària, de polipropilè	0,57120 €
P- 28			Altres conceptes	0,21 €
	FDK1TAPE	ut	Adequació de tapa i bastiment existents a cota d'acabat projectada. Inclou el recrescut o enderroc d'elements per a la correcta adequació.	228,53 €
P- 29			Altres conceptes	228,53 €
	FDK262G7	u	Subministre i col·locació de pericó de registre de formigó prefabricat sense fons de 60x60x60 cm, per a instal·lacions de serveis, col·locat sobre solera de formigó HM-20/B/40/I de 15 cm de gruix i reblert lateral amb terra de la mateixa excavació	110,95 €
	B064500B		Formigó HM-20/B/40/I de consistència tova, grandària màxima del granulat 40 mm, amb >= 200 kg/m3 de ciment, apte per a classe d'exposició I	7,96320 €
	BDK214F5		Pericó de registre de formigó prefabricat sense fons de 60x60x60 cm, per a instal·lacions de serveis	48,85000 €
P- 30			Altres conceptes	54,14 €
	FDKZH9C4	u	Subministre i col·locació de bastiment i tapa quadrada de fosa dúctil, per a pericó de serveis, recolzada, pas lliure de 400x400 mm i classe C250 segons norma UNE-EN 124, col·locat amb morter	65,90 €
	B0710150		Morter per a ram de paleta, classe M 5 (5 N/mm2), en sacs, de designació (G) segons norma UNE-EN 998-2	0,12320 €
	BDKZH9C0		Bastiment quadrat i tapa quadrada de fosa dúctil per a pericó de serveis, recolzada, pas lliure de 400x400 mm i classe C250 segons norma UNE-EN 124	51,02000 €
P- 31			Altres conceptes	14,76 €
	FGOLCONN	u	Connexió a xarxa existent de la nova xarxa d'enllumenat públic. Inclou totes les feines necessàries per al correcte funcionament de la xarxa.	390,00 €
P- 32			Sense descomposició	390,00 €
	FGOLEGAL	u	Redacció del projecte de la instal·lació de la xarxa d'enllumenat públic i legalització de la nova instal·lació elèctrica	1.500,00 €
			Sense descomposició	1.500,00 €

QUADRE DE PREUS NÚMERO 2

Data: 10/11/22

Pàg.: 5

NÚMERO	CODI	UA	DESCRIPCIÓ	PREU
P- 33	FG319354	m	Subministre i col·locació de cable amb conductor de coure de 0,6/1 kV de tensió assignada, amb designació RV-K, tripolar, de secció 3 x 6 mm2, amb coberta del cable de PVC, col·locat en tub	8,01 €
	BG319350		Cable amb conductor de coure de 0,6/1 kV de tensió assignada, amb designació RV-K, tripolar, de secció 3 x 6 mm2, amb coberta del cable de PVC	5,30400 €
			Altres conceptes	2,71 €
P- 34	FG319554	m	Subministre i col·locació de cable amb conductor de coure de 0,6/1 kV de tensió assignada, amb designació RV-K, tetrapolar, de secció 4 x 6 mm2, amb coberta del cable de PVC, col·locat en tub	4,71 €
	BG319550		Cable amb conductor de coure de 0,6/1 kV de tensió assignada, amb designació RV-K, tetrapolar, de secció 4 x 6 mm2, amb coberta del cable de PVC	2,90700 €
			Altres conceptes	1,80 €
P- 35	FG319564	m	Subministre i col·locació de cable amb conductor de coure de 0,6/1 kV de tensió assignada, amb designació RV-K, tetrapolar, de secció 4 x 10 mm2, amb coberta del cable de PVC, col·locat en tub	9,90 €
	BG319560		Cable amb conductor de coure de 0,6/1 kV de tensió assignada, amb designació RV-K, tetrapolar, de secció 4 x 10 mm2, amb coberta del cable de PVC	7,65000 €
			Altres conceptes	2,25 €
P- 36	FG380902	m	Subministre i col·locació de conductor de coure nu, unipolar de secció 1x35 mm2, muntat superficialment	7,42 €
	BG380900		Conductor de coure nu, unipolar de secció 1x35 mm2	1,49940 €
	BGW38000		Part proporcional d'accessoris per a conductors de coure nus	0,38000 €
			Altres conceptes	5,54 €
P- 37	FGD1222E	u	Subministre i col·locació de piqueta de connexió a terra d'acer, amb recobriment de coure 300 µm de gruix, de 1500 mm llargària de 14.6 mm de diàmetre, clavada a terra	28,19 €
	BGD12220		Piqueta de connexió a terra d'acer i recobriment de coure, de 1500 mm de llargària, de 14.6 mm de diàmetre, de 300 µm	13,01000 €
	BGYD1000		Part proporcional d'elements especials per a piquetes de connexió a terra	4,69000 €
			Altres conceptes	10,49 €
P- 38	FHM31F5A	u	Subministre i col·locació de bàcul troncocònic de planxa d'acer galvanitzat, de 4 m d'alçària i 0.5 m de sortint, d'un braç amb base platina i porta, segons norma UNE-EN 40-5, inclou dau de formigó de 60x60x80cm i pintat de color a definir per la D.O.	1.023,65 €
	B064500C		Formigó HM-20/P/40/I de consistència plàstica, grandària màxima del granulat 40 mm, amb >= 200 kg/m3 de ciment, apte per a classe d'exposició I	19,11800 €
	BHM31F5A		Bàcul troncocònic de planxa d'acer galvanitzat, d'alçària 4 m i 0.5 m de sortint, d'un braç amb base platina i porta, segons norma UNE-EN 40-5	850,00000 €
	BHWM3000		Part proporcional d'accessoris per a bàculs	45,62000 €
			Altres conceptes	108,91 €
P- 39	FHN15FA4	u	Subministre i col·locació de lluminària tipus LED de 30W de potència model Citizen clear de la casa Novatilu o similar, temperatura a definir per la D.O.	388,03 €
	BHN15FA4		Lluminària LED model CITIZEN CLEAR de 30W de la casa Benito Novatilu o similar	352,00000 €
			Altres conceptes	36,03 €
P- 40	G20CATA	u	Execució de cata de localització de serveis amb mitjans mecànics i manuals de fins a 1m3	197,62 €
			Altres conceptes	197,62 €
P- 41	PA000001	PA	Partida alçada a justificar per la Seguretat i Salut de les obres del Projecte constructiu per la urbanització del carrer de la Mina a Llers	450,80 €

QUADRE DE PREUS NÚMERO 2

Data: 10/11/22

Pàg.: 6

NÚMERO	CODI	UA	DESCRIPCIÓ	PREU
			Sense descomposició	450,80 €
P- 42	PA000002	PA	Partida alçada a justificar per la Gestió de Residus de les obres del Projecte constructiu per la urbanització del carrer de la Mina a Llers	603,45 €
			Sense descomposició	603,45 €

Llers, octubre 2022
L'Enginyer Autor del Projecte

Marc Cucurella i Vilà
Enginyer Tècnic d'Obres Públiques
Col·legiat 12.216



PRESSUPOST

Data: 10/11/22

Pàg.: 1

OBRA	01	PRESSUPOST 01				
CAPÍTOL	01	ACTUACIONS PRÉVIES				
NUM.	CODI	UA	DESCRIPCIÓ	PREU	AMIDAMENT	IMPORT
1	G20CATA	u	Execució de cata de localització de serveis amb mitjans mecànics i manuals de fins a 1m3 (P - 40)	197,62	2,000	395,24
TOTAL	CAPÍTOL	01.01				395,24

OBRA	01	PRESSUPOST 01
CAPÍTOL	02	ENDERROCS I MOVIMENT DE TERRES

NUM.	CODI	UA	DESCRIPCIÓ	PREU	AMIDAMENT	IMPORT
1	F219FFC0	m	Tall en paviment de formigó de 15 cm de fondària com a mínim, amb màquina tallajunts amb disc de diamant, per a delimitar la zona a demolir (P - 4)	7,42	20,000	148,40
2	F2194AL5	m2	Demolició de paviment de formigó, de fins a 20 cm de gruix i més de 2 m d'amplària amb retroexcavadora amb martell trencador i càrrega sobre camió (P - 2)	5,27	152,000	801,04
3	F2194JB5	m2	Demolició de paviment de panots col·locats sobre formigó, de fins a 10 cm de gruix i fins a 2 m d'amplària amb retroexcavadora amb martell trencador i càrrega sobre camió (P - 3)	5,95	12,000	71,40
4	F2191305	m	Demolició de vorada col·locada sobre formigó, amb compressor i càrrega manual i mecànica de runa sobre camió o contenidor (P - 1)	4,25	34,500	146,63
5	F221C472	m3	Excavació per a caixa de paviment en terreny compacte (SPT 20-50), realitzada amb pala excavadora i càrrega directa sobre camió (P - 5)	4,39	139,910	614,20
6	F2241010	m2	Acabat i allisada de talussos, amb mitjans mecànics (P - 7)	1,84	60,000	110,40
7	F2R5426A	m3	Transport de residus a instal·lació autoritzada de gestió de residus, amb camió de 12 t i temps d'espera per a la càrrega a màquina, amb un recorregut de més de 15 i fins a 20 km (P - 9)	9,45	189,140	1.787,37
8	F2RA7LP0	m3	Deposició controlada a dipòsit autoritzat de residus de terra inerts amb una densitat 1.6 t/m3, procedents d'excavació, amb codi 170504 segons la Llista Europea de Residus (ORDEN MAM/304/2002) (P - 11)	3,59	153,901	552,50
9	F2RA71H0	m3	Deposició controlada a dipòsit autoritzat de residus de formigó inerts amb una densitat 1.45 t/m3, procedents de construcció o demolició, amb codi 170101 segons la Llista Europea de Residus (ORDEN MAM/304/2002) (P - 10)	13,21	35,239	465,51
TOTAL	CAPÍTOL	01.02				4.697,45

OBRA	01	PRESSUPOST 01
CAPÍTOL	03	XARXA ENLLUMENAT

NUM.	CODI	UA	DESCRIPCIÓ	PREU	AMIDAMENT	IMPORT
1	F2225121	m3	Excavació de rasa de fins a 1 m d'amplària i fins a 2 m de fondària, en terreny compacte, amb retroexcavadora i amb les terres deixades a la vora (P - 6)	9,19	10,590	97,32
2	FDG52337	m	Canalització amb dos tubs corbables corrugats de polietilè de 90 mm de diàmetre nominal, de doble capa, i dau de recobriments de 40x30 cm amb formigó HM-20/P/20/I, fil guia a cada tub, part proporcional d'accessoris d'unió, separadors i obturadors (P - 26)	14,99	8,600	128,91
3	FDG51311	m	Canalització amb un tub corbable corrugat de polietilè de 90 mm de diàmetre nominal, de doble capa, i rebler de rasa amb terres	5,13	34,000	174,42

EUR

PRESSUPOST

Data: 10/11/22

Pàg.: 2

4	F2285P0F	m3	seleccionades, fil guia a cada tub, part proporcional d'accessoris d'unió, separadors i obturadors (P - 25)	38,45	2,800	107,66
5	FDGZU010	m	Rebliment i piconatge de rasa d'amplària fins a 0,6 m, amb el 50% de sorra i el 50% de terra de la pròpia excavació, en tongades de gruix de fins a 25 cm, utilitzant picó vibrant, amb compactació del 95% PM (P - 8)	0,78	36,600	28,55
6	FG380902	m	Subministre i col·locació de banda contínua de plàstic de color, de 30 cm d'amplària, col·locada al llarg de la rasa a 20 cm per sobre de la canonada, per a malla senyalitzadora (P - 27)	7,42	30,000	222,60
7	FG319564	m	Subministre i col·locació de conductor de coure nu, unipolar de secció 1x35 mm2, muntat superficialment (P - 36)	9,90	35,000	346,50
8	FG319554	m	Subministre i col·locació de cable amb conductor de coure de 0,6/1 kV de tensió assignada, amb designació RV-K, tetrapolar, de secció 4 x 10 mm2, amb coberta del cable de PVC, col·locat en tub (P - 35)	4,71	30,000	141,30
9	FG319354	m	Subministre i col·locació de cable amb conductor de coure de 0,6/1 kV de tensió assignada, amb designació RV-K, tripolar, de secció 4 x 6 mm2, amb coberta del cable de PVC, col·locat en tub (P - 34)	8,01	20,000	160,20
10	FHM31F5A	u	Subministre i col·locació de bàcul troncocònic de planxa d'acer galvanitzat, de 4 m d'alçària i 0.5 m de sortint, d'un braç amb base platina i porta, segons norma UNE-EN 40-5, inclou dau de formigó de 60x60x80cm i pintat de color a definir per la D.O. (P - 38)	1.023,65	2,000	2.047,30
11	FHN15FA4	u	Subministre i col·locació de lluminària tipus LED de 30W de potència model Citizen clear de la casa Novatilu o similar, temperatura a definir per la D.O. (P - 39)	388,03	2,000	776,06
12	FDK262G7	u	Subministre i col·locació de pericó de registre de formigó prefabricat sense fons de 60x60x60 cm, per a instal·lacions de serveis, col·locat sobre solera de formigó HM-20/B/40/I de 15 cm de gruix i rebler lateral amb terra de la mateixa excavació (P - 29)	110,95	2,000	221,90
13	FDKZH9C4	u	Subministre i col·locació de bastiment i tapa quadrada de fosa dúctil, per a pericó de serveis, recolzada, pas lliure de 400x400 mm i classe C250 segons norma UNE-EN 124, col·locat amb morter (P - 30)	65,90	2,000	131,80
14	FGD1222E	u	Subministre i col·locació de piqueta de connexió a terra d'acer, amb recobriments de coure 300 µm de gruix, de 1500 mm llargària de 14.6 mm de diàmetre, clavada a terra (P - 37)	28,19	2,000	56,38
15	F2R5426A	m3	Transport de residus a instal·lació autoritzada de gestió de residus, amb camió de 12 t i temps d'espera per a la càrrega a màquina, amb un recorregut de més de 15 i fins a 20 km (P - 9)	9,45	11,649	110,08
16	F2RA7LP0	m3	Deposició controlada a dipòsit autoritzat de residus de terra inerts amb una densitat 1.6 t/m3, procedents d'excavació, amb codi 170504 segons la Llista Europea de Residus (ORDEN MAM/304/2002) (P - 11)	3,59	11,649	41,82
17	FG0LEGAL	u	Redacció del projecte de la instal·lació de la xarxa d'enllumenat públic i legalització de la nova instal·lació elèctrica (P - 32)	1.500,00	1,000	1.500,00
18	FG0LCONN	u	Connexió a xarxa existent de la nova xarxa d'enllumenat públic. Inclou totes les feines necessàries per al correcte funcionament de la xarxa. (P - 31)	390,00	1,000	390,00
TOTAL	CAPÍTOL	01.03				6.682,80

EUR

PRESSUPOST

Data: 10/11/22

Pàg.: 3

NUM.	CODI	UA	DESCRIPCIÓ	PREU	AMIDAMENT	IMPORT
1	F931201J	m3	Base de tot-u artificial, amb estesa i piconatge del material al 98% del PM (P - 12)	27,49	38,700	1.063,86
2	F965A2D9	m	Subministre i col·locació de vorada recta de formigó, doble capa, amb secció normalitzada tipus tauló de 20x8cm cm segons UNE 127340, de classe climàtica B, classe resistent a l'abradió H i classe resistent a flexió T (R-5 MPa) segons UNE-EN 1340, col·locada sobre base de formigó no estructural de 15 N/mm2 de resistència mínima a compressió i de 20 a 25 cm d'alçària, i rejuntada amb morter (P - 14)	24,97	62,300	1.555,63
3	F965A7D9	m	Subministre i col·locació de vorada recta de formigó, doble capa, amb secció normalitzada tipus T2 de 25x15 cm segons UNE 127340, de classe climàtica B, classe resistent a l'abradió H i classe resistent a flexió T (R-5 MPa) segons UNE-EN 1340, col·locada sobre base de formigó no estructural de 15 N/mm2 de resistència mínima a compressió i de 20 a 25 cm d'alçària, i rejuntada amb morter (P - 15)	24,35	45,000	1.095,75
4	F97433EA	m	Subministre i col·locació de rigola de 30 cm d'amplària amb peces de morter de ciment de color blanc, de 30x30x8 cm, col·locades amb morter i rejuntades amb beurada de ciment blanc (P - 16)	16,26	37,350	607,31
5	F9G4N2BB	m2	Execució de paviment de formigó amb fibres HM-20/B/20/l, de 15 cm de gruix, de consistència fluida i un contingut en fibres de polirpolilè de 3kg/m3, grandària màxima del granulat 20 mm, escampat amb transport interior manual, estesa i vibratge manual, acabat raspallat afegint 4 kg/m2 de pols de quars color sauló (P - 20)	38,40	41,090	1.577,86
6	F9G4M542	m2	Execució de paviment de formigó amb fibres HM-20/B/20/l, de 20 cm de gruix, de consistència fluida i un contingut en fibres de polirpolilè de 3 kg/m3, grandària màxima del granulat 20 mm, escampat des de camió, estesa i vibratge mecànic, acabat raspallat (P - 19)	31,44	193,500	6.083,64
7	F9365H11	m3	Execució de base de formigó HM-20/B/20/l, de consistència tova i grandària màxima del granulat 20 mm, abocat des de camió amb estesa i vibratge manual, amb acabat reglejat (P - 13)	89,32	46,305	4.135,96
8	F9E1130G	m2	Subministre i col·locació de paviment de panot per a vorera gris de 20x20x4 cm, classe 1a, preu mitjà, col·locat a truc de maceta amb morter mixt 1:2:10 i beurada de ciment pòrtland (P - 17)	27,14	39,265	1.065,65
9	F9E1310G	m2	Subministre i col·locació de paviment de panot tàctil per a vorera gris de 20x20x4 cm, classe 1a, preu superior, col·locat a truc de maceta amb morter mixt 1:2:10 i beurada de ciment pòrtland (P - 18)	28,76	7,040	202,47
10	FDK1TAPE	ut	Adequació de tapa i bastiment existents a cota d'acabat projectada. Inclou el rescut o enderroc d'elements per a la correcta adequació. (P - 28)	228,53	3,000	685,59
TOTAL			CAPÍTOL	01.04	18.073,72	

OBRA 01 PRESSUPOST 01
CAPÍTOL 05 SENYALITZACIÓ

NUM.	CODI	UA	DESCRIPCIÓ	PREU	AMIDAMENT	IMPORT
1	FBA31317	m2	Pintat sobre paviment de marca vial superficial per a ús permanent i retrorreflectant en sec, tipus P-R, amb plàstic d'aplicació en fred de dos components de color blanc i microesferes de vidre, aplicada amb màquina d'accionament manual (P - 22)	8,29	18,500	153,37

EUR

PRESSUPOST

Data: 10/11/22

Pàg.: 4

2	FBA15317	m	Pintat sobre paviment de marca vial longitudinal discontinua per a ús permanent i retrorreflectant en sec, tipus P-R, de 10 cm d'amplària i 2/1 de relació pintat/no pintat, amb plàstic d'aplicació en fred de dos components de color blanc i microesferes de vidre, aplicada mecànicament mitjançant polvorització (P - 21)	0,65	50,000	32,50
3	FBBZ1120	m	Subministre i col·locació de suport rectangular de tub d'acer galvanitzat de 80x40x2 mm, col·locat a terra formigonat inclou dau de formigó (P - 24)	14,49	3,000	43,47
4	FBB1C351	u	Subministre i col·locació de placa octogonal per a senyals de trànsit, d'alumini anoditzat, de 60 cm de diàmetre, acabada amb làmina retrorreflectora classe RA2, fixada mecànicament (P - 23)	94,45	1,000	94,45
TOTAL			CAPÍTOL	01.05	323,79	

OBRA 01 PRESSUPOST 01
CAPÍTOL 06 SEGURETAT I SALUT

NUM.	CODI	UA	DESCRIPCIÓ	PREU	AMIDAMENT	IMPORT
1	PA000001	PA	Partida alçada a justificar per la Seguretat i Salut de les obres del Projecte constructiu per la urbanització del carrer de la Mina a Llers (P - 41)	450,80	1,000	450,80
TOTAL			CAPÍTOL	01.06	450,80	

OBRA 01 PRESSUPOST 01
CAPÍTOL 07 GESTIÓ DE RESIDUS

NUM.	CODI	UA	DESCRIPCIÓ	PREU	AMIDAMENT	IMPORT
1	PA000002	PA	Partida alçada a justificar per la Gestió de Residus de les obres del Projecte constructiu per la urbanització del carrer de la Mina a Llers (P - 42)	603,45	1,000	603,45
TOTAL			CAPÍTOL	01.07	603,45	

EUR



RESUM DE PRESSUPOST

Data: 10/11/22

Pàg.: 1

NIVELL 2: CAPÍTOL			Import
Capítol	01.01	ACTUACIONS PRÈVIES	395,24
Capítol	01.02	ENDERROCS I MOVIMENT DE TERRES	4.697,45
Capítol	01.03	XARXA ENLLUMENAT	6.682,80
Capítol	01.04	PAVIMENTACIÓ	18.073,72
Capítol	01.05	SENYALITZACIÓ	323,79
Capítol	01.06	SEGURETAT I SALUT	450,80
Capítol	01.07	GESTIÓ DE RESIDUS	603,45
Obra	01	Pressupost 01	31.227,25
			31.227,25

NIVELL 1: OBRA			Import
Obra	01	Pressupost 01	31.227,25
			31.227,25

PRESSUPOST D'EXECUCIÓ PER CONTRACTE

Pag. 1

PRESSUPOST D'EXECUCIÓ MATERIAL.....	31.227,25
13 % Despeses generals SOBRE 31.227,25.....	4.059,54
6 % Benefici industrial SOBRE 31.227,25.....	1.873,64
Subtotal	37.160,43
21 % IVA SOBRE 37.160,43.....	7.803,69
TOTAL PRESSUPOST PER CONTRACTE	€ 44.964,12

Aquest pressupost d'execució per contracte puja a la quantitat de:

(QUARANTA-QUATRE MIL NOU-CENTS SEIXANTA-QUATRE EUROS AMB DOTZE CÈNTIMS)

Llers, octubre 2022
L'Enginyer Autor del Projecte

Marc Cucurella i Vilà
Enginyer Tècnic d'Obres Públiques
Col·legiat 12.216