



Aprovat per l'Ajuntament Ple amb
 caràcter provisional en sessió
 de data 16-07-2000



El Secretari,

N O R M E S S U B S I D I À R I E S
D E L M U N I C I P I D E

C A R M E
 =====

A N N E X
 =====

FITXES DEL SERVEI DE PATRIMONI ARQUITECTÒNIC
I CARTA ARQUEOLÒGICA
INVENTARI DEL PATRIMONI ARQUEOLÒGIC DE CATALUNYA

DEL DEPARTAMENT DE CULTURA
DE LA GENERALITAT DE CATALUNYA

Març de 2000

DILIGÈNCIA. - Per fer constar que la Comissió d'Urbanisme de Barcelona en sessió de 22 de Març de 2000 va acordar aprovar definitivament les Normes subsidiàries de planejament de Carme, en el benentès que en la tramitació dels instruments de planejament que desenvolupin les Unitats d'actuació industrial en sòl urbà i els sectors de planejament del sòl urbanitzable, caldrà sol·licitar l'informe de l'Agència Catalana de l'Aigua, del Departament de Medi Ambient.

Barcelona, 30 de maig de 2000
 La secretària de la Comissió
 d'Urbanisme de Barcelona

Maria Albiol i Muñoz



Generalitat de Catalunya
 Departament de Política Territorial
 i Obres Públiques
 Comissió d'Urbanisme de Barcelona





DENOMINACIÓ (1) **CARME**

COMARCA (2) **ANOIA**

MUNICIPI (3) **CARME**

LOCALITZACIÓ GEOGRÀFICA (4)

HABITANTS (5)

SUPERFÍCIE (6)

TIPOLOGIA URBANA (8) **al ^{veïnats} oest de l'Església parroquial de Sant Martí**

MUNICIPI NUCLEI URBÀ CENTRE HISTÒRIC

MUNICIPI NUCLEI URBÀ CENTRE HISTÒRIC

DINÀMICA URBANÍSTICA (9) **cases noves respectant la tipologia**

716

11,22

CARACTER DEL NUCLEI (10) **senyorial/rural.**

ESTAT DE CONSERVACIÓ (11) **bo**

DINÀMICA DE POBLAMENT (7) **creixement moderat**

PERSPECTIVES DE FUTUR (12) **segona residència**

CROQUIS EMPLAÇAMENT (13)

ELEMENTS D'IDENTIFICACIÓ GRÀFICA I FOTOGRÀFICA (14)

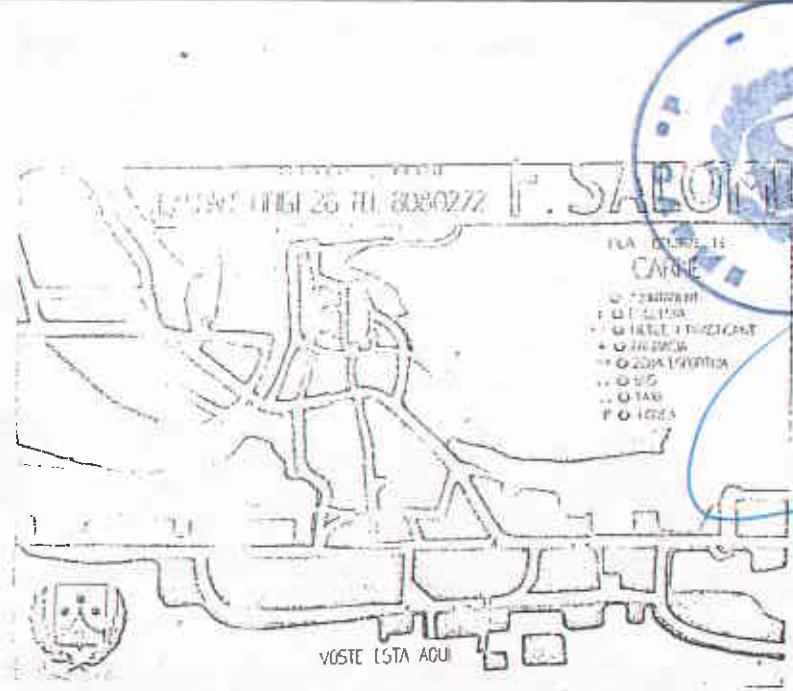
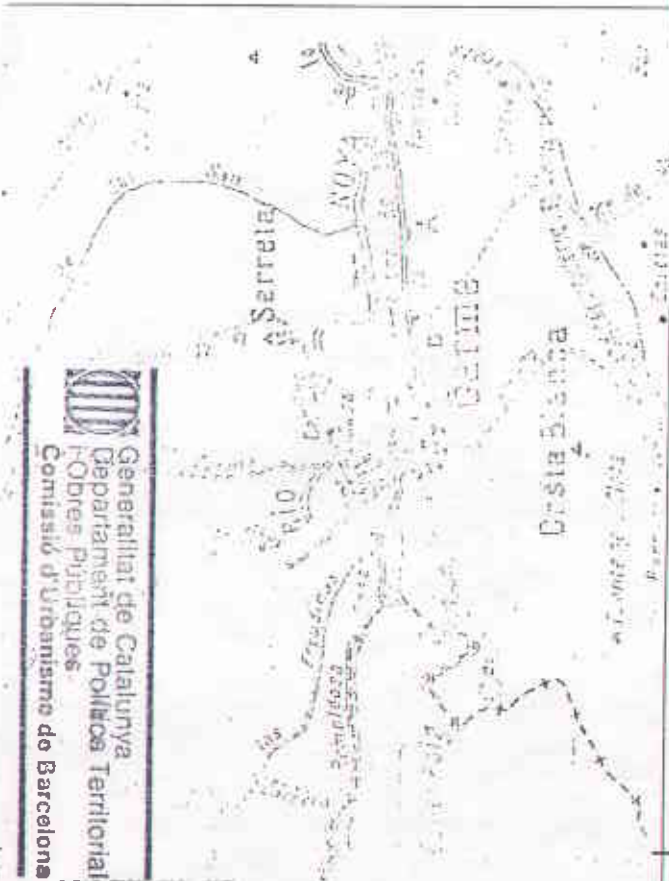

Aprovat per l'Ajuntament. Ple amb
caràcter provisional en sessió
de data **16-08-2006**
El Secretari,

672

PROTECCIÓ PROPOSADA (17)

PROTECCIÓ IP.CE (16)

FITXA FETA PER (18) **C.Rius**

DATA **9-82**

REVISADA (19) **D.M.A.**

DATA **14/01**

Situat a la comarca de l'Anoia, al sud d'Igualada al fons de la vall que forma la riera del Carme. L'agricultura es de secà: vinya, blat, oliveres. ^{molts} hi han 18 Ha. de regadiu. La indústria: tèxtil i sobre tot paperera. Al s. XI ja existien molins; al segle XIX apareixen les primeres fàbriques.

Carme estigué jurisdiccionalment sota els senyors del castell de Claramunt i dels ducs de Cardona i de "edina-celi".

El poble està format per carrers curts que envolten l'església parroquial de Sant Martí.

En el terme municipal, habitat de la prehistòria, trobat com a delimitació a la cova del Pradal, del Fòrt, del Roc i del Cavall. També es té la notícia (publicada) de la troballa d'un sarcòfag romà d'època, al s. III d.C. Així mateix, es diu que, entre els anys 1946-48, uns francesos s'emportaren com a fassilitats troballes a Carme i que figuren a les col·leccions de Musée d'Anthropologie de Paris.

PLANOLS FOTOGRAFIES etc

"Itinerari per la comarca de l'Anoia" p. 14

PLANEJ



"Gran Geografia Comarcal de Catalunya" vol. V

"Itinerari per la comarca de l'Anoia". Itinerari. E. Igualada, 1980

BORRÀS, A. "Sarcòfag romà". Boletín de la Asociación Fotográfica de Igualada, núm 56, 1946.

* Hi ha fàbriques de gènere de fust i de cartó, amb 111

DENOMINACIÓ (1) LES ESPLUGUES DE CARME.

COMARCA (2) ANOIA			MUNICIPI (3) CARME			LOCALITZACIÓ GEOGRÀFICA (4)		
HABITANTS (5)			SUPERFÍCIE (6)			TIPOLOGIA URBANA (8) AL COSTATS D'UN CAMINET, PERO DESORDENADAMENT.		
MUNICIPI	NUCLI URBA	CENTRE HISTÒRIC	MUNICIPI	NUCLI URBA	CENTRE HISTÒRIC	DINÀMICA URBANÍSTICA (9) ESTANCAMENT		
717(1981)			11'22			CARACTER DEL NUCLI (10) AGRÍCOLA		
						ESTAT DE CONSERVACIÓ (11) MITJA		
DINÀMICA DE POBLAMENT (7) TENDÈNCIA A DISMINUIR						PERSPECTIVES DE FUTUR (12) ESTANCAMENT-DISMINUCIO		

CROQUIS EMPLAÇAMENT (13)

ELEMENTS D'IDENTIFICACIÓ GRÀFICA I FOTOGRÀFICA (14)

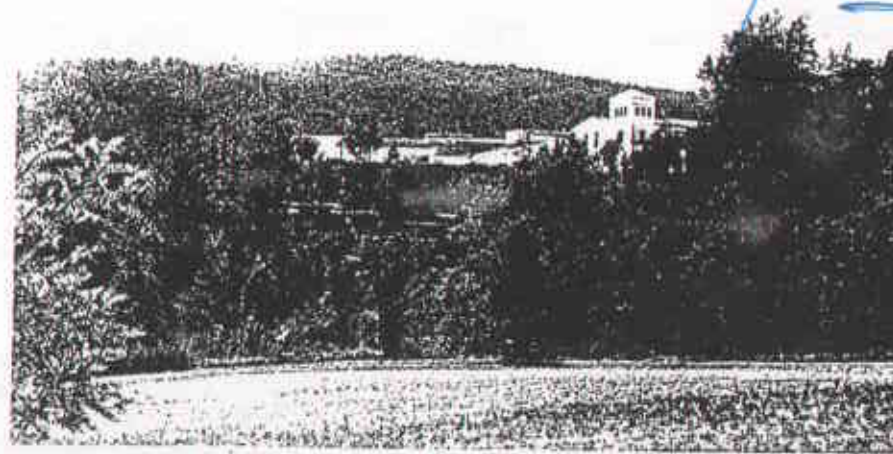

Aprobet per l'Ajuntament l'19 de
 caracter provisional d'un assaig
 de data 16-03-2000
 El secretari

613

PROTECCIÓ EXISTENT (15)

PROTECCIÓ IPCE (16)

FITXA FETA PER (18) M.ª Asensi

DATA 1981

PROTECCIÓ PROPOSDADA (17)

REVISADA (19) R. M. Asensi

DATA 1970

Les Esplugues de Carme és un veïnat que es troba a la vora de l'Anoia, aigua vall del poble, i en formen part les masies de can Guineu i de can Pere de Carme que poseeixen caves per a l'elaboració de xampany.

És molt probable que la masia de Can Guineu tingui els seus orígens en època medieval. Els materials constructius dels masos d'aquest veïnat són la pedra i les teules que cobreixen els sostres a dos aigües.

La distribució urbanística de les cases és molt desordenada.

PLAN GEOGRAFIA COMARCAL DE CATALUNYA.VOL.V. El Penedès i l'Anoia.

SERVEI DEL PATRIMONI ARQUITECTÒNIC

DENOMINACIÓ (1)		FONT DE CAN GUINEU.	
COMARCA (2)	ANOIA	MUNICIPI (3)	CARME
ELEMENT AILLAT <input checked="" type="checkbox"/>		PART D'UN EDIFICI <input type="checkbox"/> (5)	DETALL SITUACIÓ (6) AL COSTAT DE CAN GUINEU.
ÈPOCA (ÈPOQUES) (7)		ESTIL(S) (8)	AUTOR(S) (9)
CONSERVACIÓ	ELEMENT	BO	X
		MITJA	
		DOLENT	
		ENTORN	BO
			MITJA
			DOLENT

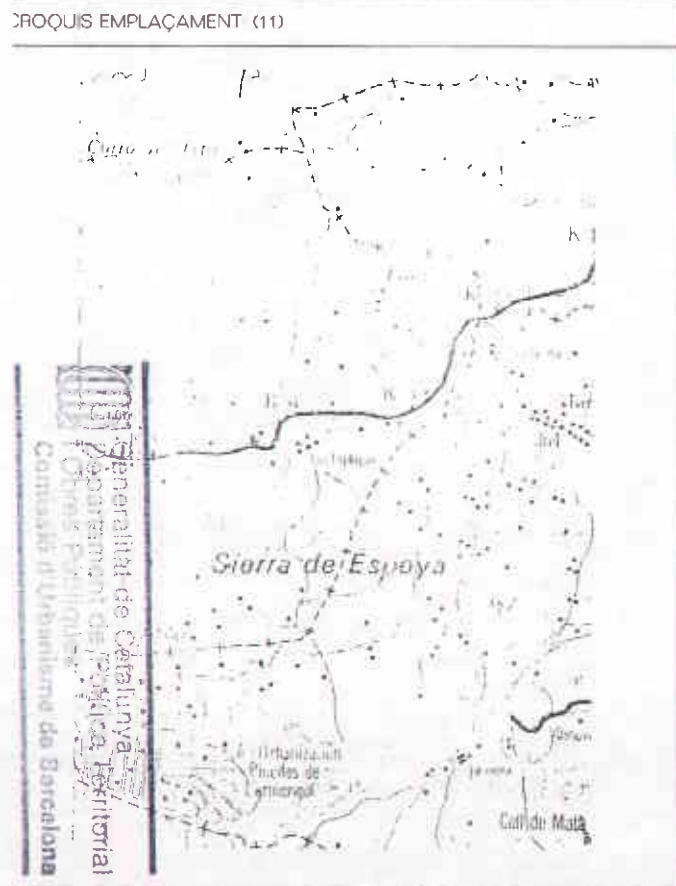

NOTIFICACIÓ EXISTENT (13)	FITXA FETA PER (15) ROSA M ^a ASENSI	JUNY 1987
NOTIFICACIÓ PROPUSADA (14)	REVISADA PER (16) R. M. Asensi	DATA 1991

ESCRIPCIÓ TIPO LòGICA (17)

ÉS UNA ESTRUCTURA QUE ES VA FER A LA SORGENT D'AIGUA DE CAN GUINEU.

ESTA FETA DE FORMACIONS ESTALACMÍTIQUES POT SER PROVINENTS D'ALGUNA COVA DEL LLOC.

DOCUMENTACIÓ: (21)

FOTOGRAFICA

DTÍCIES HISTÒRIQUES (18)

UN DELS VELLETS QUE VIU A CAN GUINEU DIU QUE FA MOLTS ANYS QUE ES TROBA EN A AQUEST LLOC, ELL L' HA VIST SEMPRE.

GRÀFICA

TOR (si és conegut breu semblança) (19)

ALTRES

LOGRAFIA (20)

NOTES COMPLEMENTÀRIES (22)

DENOMINACIÓ (1) CONJUNT PREHISTÒRIC DE LA RIERA DE CARME (BALS DE LES ROQUETES)		
COMARCA (2) ANOIA	MUNICIPI (3) CARME	LOCALITZACIÓ GEOGRÀFICA (4)
ELEMENT AILLAT <input checked="" type="checkbox"/> X	PART D'UN EDIFICI <input type="checkbox"/> (5)	DETALL SITUACIÓ (6) AL COSTAT DE LA RIERA DE CARME.
ÈPOCA (ÈPOQUES) (7) NEOLÍTICA I EDAD DEL BRONZE.	ESTIL(S) (8)	AUTOR(S) (9)

ESTAT (10) CONSERVACIÓ	ELEMENT	BO	ENTORN	BO
	MITJA	X	MITJA	
	DOLENT		DOLENT	

CROQUIS EMPLAÇAMENT (11)	ELEMENTS D'IDENTIFICACIÓ GRÀFICA I FOTOGRÀFICA (12)
--------------------------	---

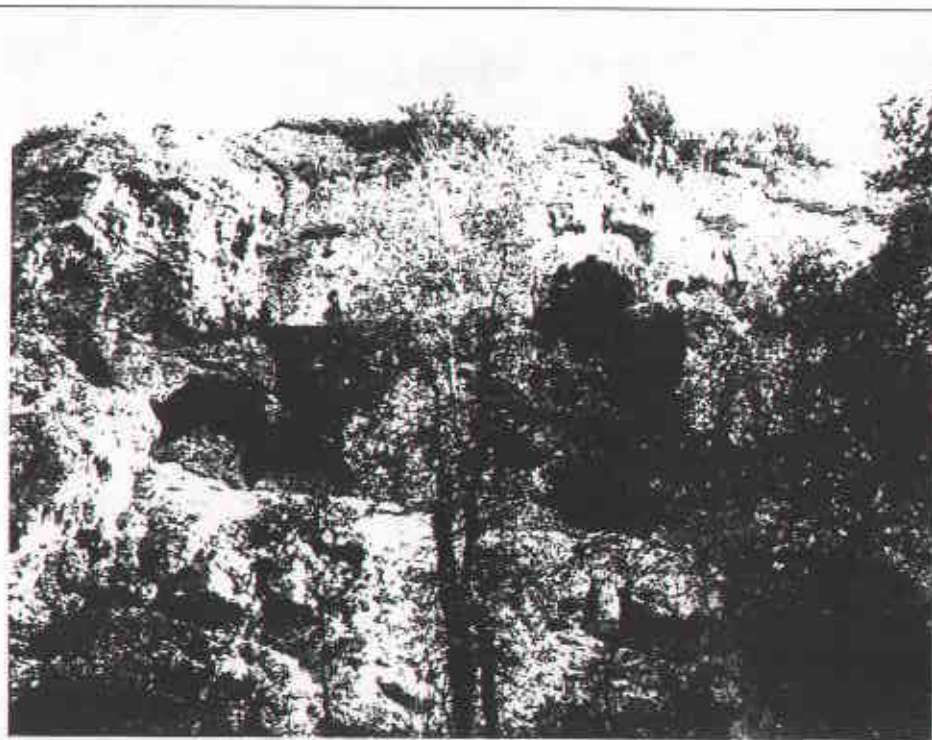
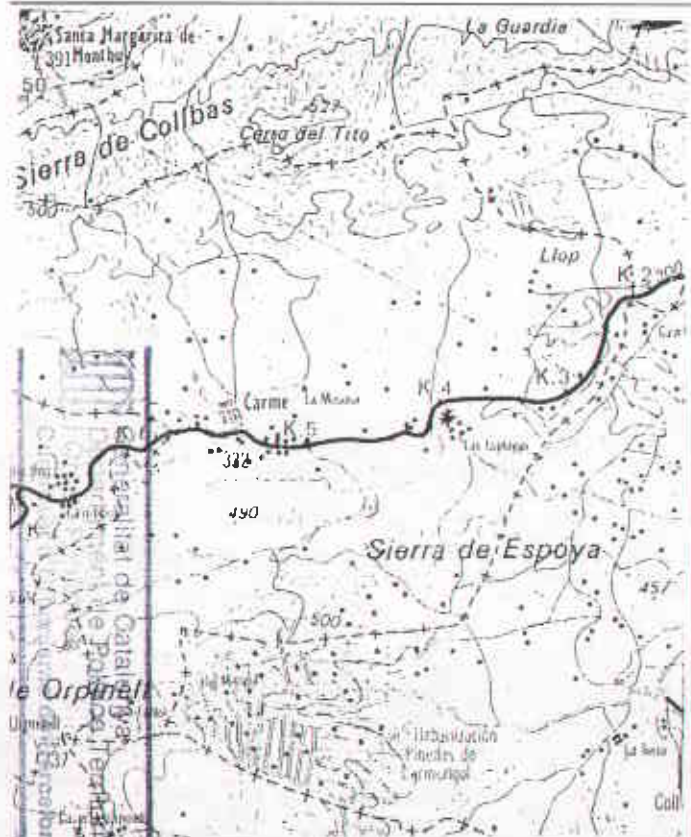

PROTECCIÓ EXISTENT (13)	FITXA FETA PER (15) ROSA M^a ASENSI	DATA OCT. 1988
-------------------------	--	-----------------------

PROTECCIÓ PROPOSADA (14)	REVISADA PER (16) R. H. ASENSI	DATA 1991
--------------------------	---------------------------------------	------------------

MLG

DESCRIPCIÓ TIPOLÒGICA (17)

Són hàbitats amb coves aïllades a la vora de la Riera de Carme i enterraments junt a les mateixes coves.

DOCUMENTACIÓ (21)

FOTOGRAFICA

NOTÍCIES HISTÒRIQUES (18)

Situades al marge dret de la Riera de Carme, prop de les Esplugues s'alça aquest diposit travernític quaternari. A les coves del Bressol, dels Forats, del Pou i del Cavall s'han fet troballes prehistòriques de cranis dolícocèfals.

GRAFICA

AUTOR (si és conegut, breu semblança) (19)

ALTRES:

IPCE

BIBLIOGRAFIA (20)

ITINERARIS PER LA COMARCA DEL ANOIA. Itinerari 8, Maig de 1.986. p.11.

NOTES COMPLEMENTÀRIES (22)



Departament de Cultura i Mitjans de Comunicació
de la Generalitat de Catalunya

SERVEI DEL PATRIMONI ARQUITECTÒNIC

HC
ELEMENTS URBANS
N.º 2570

DENOMINACIÓ (1) **Santuari de Collbàs**
 COMARCA (2) **Anoia** MUNICIPI (3) **Carme** LOCALITZACIÓ GEOGRÀFICA (4)
 CARRER/PLAÇA (5) BARRI/LLOC (6) **turó de la Serra de Collbàs** ACCES FACIL DIFÍCIL V.T.T. (7)
 ÈPOCA (ÈPOQUES) (8) **s. XIV-XVIII (1773)** ESTIL (9) **Origen gòtic, totalment reformat al s. XVIII** AUTOR (10)

CONSERVACIÓ EDIFICI ELEMENT	ESTRUCTURES PORTANTS	bo	FAÇANA	bo	ENTORN	IMEDIAT:	UTILITZACIÓ (12)	ORIGINAL	Santuari
	FORJATS		INTERIOR	bo		PROPER:		ACTUAL	"
	COBERTES	bo'	HUMITATS 6 ALTRES	algunes		CONVENIENT			

CROQUIS EMPLAÇAMENT (13)

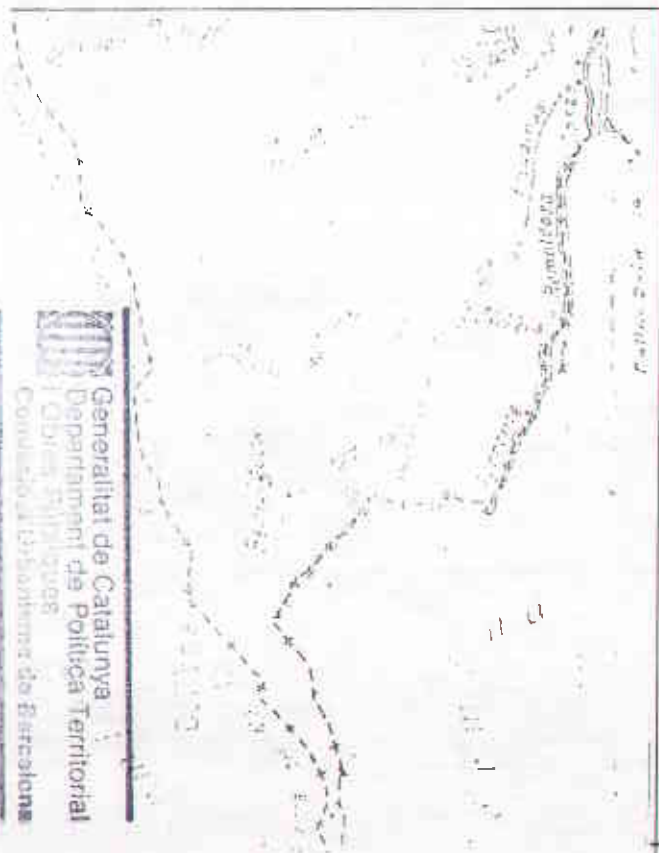

ELEMENTS D'IDENTIFICACIÓ GRÀFICA I FOTOGRÀFICA (14)

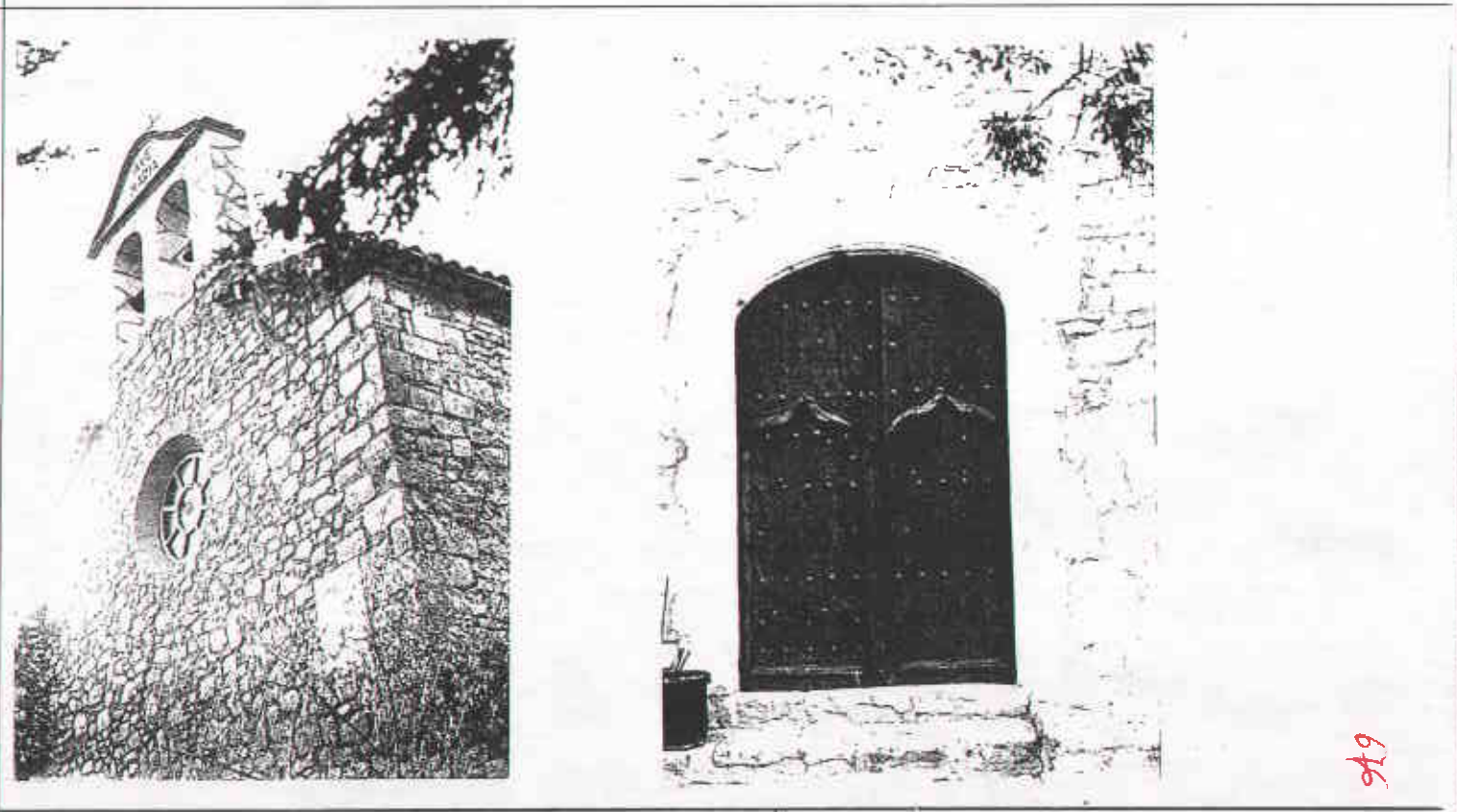

PROTECCIÓ EXISTENT (15)

PROTECCIÓ PROPOSADA (17)

PROTECCIÓ I.P.C.E. (16)

FITXA FETA PER (18) **C. Rius** DATA **9-82**

REVISADA (19) **R M Asensi** DATA **199103**

676

Edifici religiós, ermita situada dalt d'un turó de la Serra de Collbàs. s'hi accedeix des de la carretera de Carme a Orpi -a uns 100 m. de Carme hi ha un desvio a la dreta-

Es de planta rectangular, d'una sola nau, amb teulada a dues aigües, el campanar d'espadanya que hi havia va ésser enderrocat per un llamç es va aixecar un altre de semblant l'any 1960.

Al portal d'entrada s'hi pot llegir la data de la construcció

Forma conjunt amb una casa de colònies -de construcció recent, emplaçada on es trobava situada la casa del ermità:

PLANOLS

NOTÍCIES HISTÒRIQUES (21)

Es venera a la Mare de deu de Collbàs -la verge te al nen a la ma esquerra i un bolet a la dreta-

l'edifici està documentat l'any 1318, però s'ha anat transformant al llarg dels temps, al s. XVIII fou refeta. *Ja s'havia refet al s. XVI*

El dilluns de pasqua s'hi celebra un aplec.

Depen de la Parroquia de Carme.

FOTOGRAFIES



AUTOR (si és conegut, breu semblança) (22)

ALTRES

A. l'Inventari d'Esglésies, vol. 16, pàg. 113, hi ha una foto (An 66) de la Mare de Déu que es venera aquí

BIBLIOGRAFIA (23)

NOTES COMPLEMENTÀRIES (26)

- Gran Geografia Comarcal de Catalunya -V-

- "Itineraris per la comarca de l'Ancòrd." Itinerari 8, pàg. 11. Igualada, 1986

El camí que hi accedeix es de terra i quant plou quasi be no es pot fer servir.

REGIM JURÍDIC (propietat, arrendament, etc.) (24)



Departament de Cultura i Mitjans de Comunicació
de la Generalitat de Catalunya

SERVEI DEL PATRIMONI ARQUITECTÒNIC

EDIFICI
ELEMENTS URBANS
N.º 5595

DENOMINACIÓ (1) **Església Parroquial de Sant Martí**

COMARCA (2) **Anoia** MUNICIPI (3) **Carme** LOCALITZACIÓ GEOGRÀFICA (4)

CARRER/PLAÇA (5) **Plaça de l'Església** BARRI/LLOC (6)

ÈPOCA (EPOQUES) (8) **S. XVIII (1747)** ESTIL (9) **Barroc** AUTOR (10)

CONSERVACIÓ EDIFICI ELEMENT	ESTRUCTURES PORTANTS	bo	FAÇANA	bo	ENTORN	IMEDIAT	bo	UTILITZACIÓ (12)	ORIGINAL	esglèsia
	FORJATS	"	INTERIOR	"		PROPER	"		ACTUAL	"
	COBERTES	"	HUMITATS o ALTRES	-----					CONVENIENT	

DROQUIS EMPLACAMENT (13) ELEMENTS D'IDENTIFICACIÓ GRÀFICA I FOTOGRÀFICA (14)

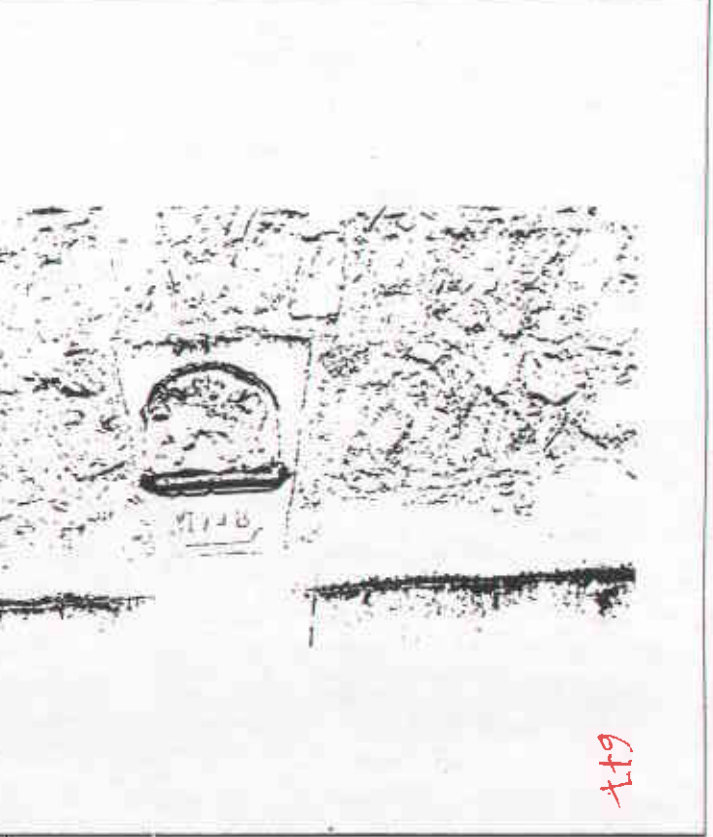
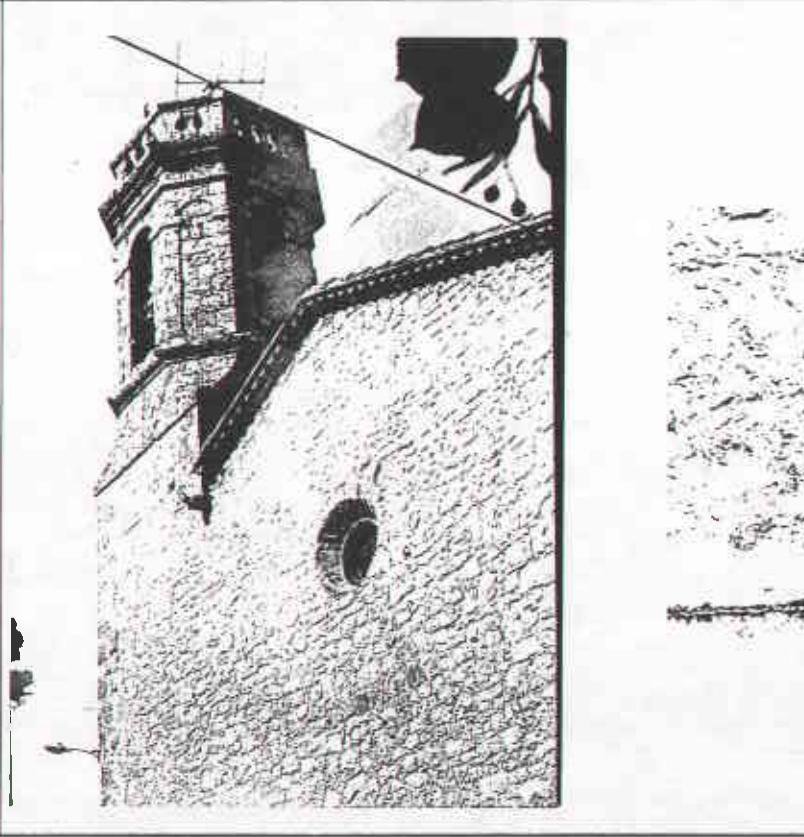

ROTIÇÓ EXISTENT (15) PROTECCIÓ I P.C.E. (16) FITXA FETA PER (18) **C. Rius** DATA **VIII-92**

ROTIÇÓ PROJECCIÓ (17) REVISADA (19) **F. M. ASENSI** DATA **1997/03**

tt9



Departament de Cultura i Mitjans de Comunicació
i la Generalitat de Catalunya

SERVEI DEL PATRIMONI ARQUITECTÒNIC

EDIFICIS
ELEMENTS URBANS
N.º 5595

ENOMINACIÓ (1)	Església Parroquial de Sant Martí		
OMARCA (2)	Anoia	MUNICIPI (3)	Carme
ARRER/PLAÇA (5)	Plaça de l'Església	BARRI/LLOC (6)	
POCA (EPOQUES) (8)	S. XVIII (1747)	ESTIL (9)	Barroc
		AUTOR (10)	

CONSERVACIÓ EDIFICI ELEMENT	ESTRUCTURES PORTANTS	bo	FAÇANA	bo	ENTORN	IMEDIAT:	bo	UTILITZACIÓ (12)	ORIGINAL:	església
	FORJATS	"	INTERIOR	"		PROPER	"		ACTUAL:	"
	COBERTES	"	HUMITATS & ALTRES:	-----					CONVENIENT:	

HOQUES EMPLAÇAMENT (13)

ELEMENTS D'IDENTIFICACIÓ GRÀFICA I FOTOGRÀFICA (14)



INTEGRItat EXISTENT (15)

PROTECCIÓ IPCE (16)

FITXA FETA PER (18) C. Rius

DATA VIII¹²

INTEGRItat PROPUSADA (17)

REVISADA (19) F. M. Azeví

DATA 1991/03



Generalitat de Catalunya
Departament de Cultura

SERVEI DEL PATRIMONI ARQUITECTÒNIC

EDIFICIS
ELEMENTS URBANS
NÚM. 12198.

DENOMINACIÓ: (1) PAS COBERT		LOCALITZACIÓ GEOGRÀFICA: (2)	
COMARCA: (3) ANOIA	MUNICIPI: (4) CARME	SUBCOMARCA: (5)	
CARRER / PLAÇA: (6)	BARRI / LLOC: (7)	ACCÉS: FÀCIL <input type="checkbox"/>	V.T.T. <input type="checkbox"/> DIFÍCIL <input type="checkbox"/> (8)
ÉPOCA (ÉPOQUES): (9)	ESTIL (S): (10)	AUTOR(S): (11)	
NIVEL·L DE LA CONSERVACIÓ GLOBAL BO MITJÀ DOLENT RUINA	SECTORS ESTRUCTURES PORTANTS: FORJATS / VOLTES: COBERTES:	FAÇANES PAVIMENT OBERTURES	ACABATS INTERIORS: INSTAL·LACIONS: HUMITAT O ALTRES:
		MATERIALS: (13)	
		MURS:	
		COBERTES:	
		UTILITZACIÓ (14)	ORIGINAL: ALTRES: ACTUAL:

CROQUIS EMPLAÇAMENT: (15)

ELEMENTS D'IDENTIFICACIÓ GRÀFICA I FOTOGRÀFICA: (16)

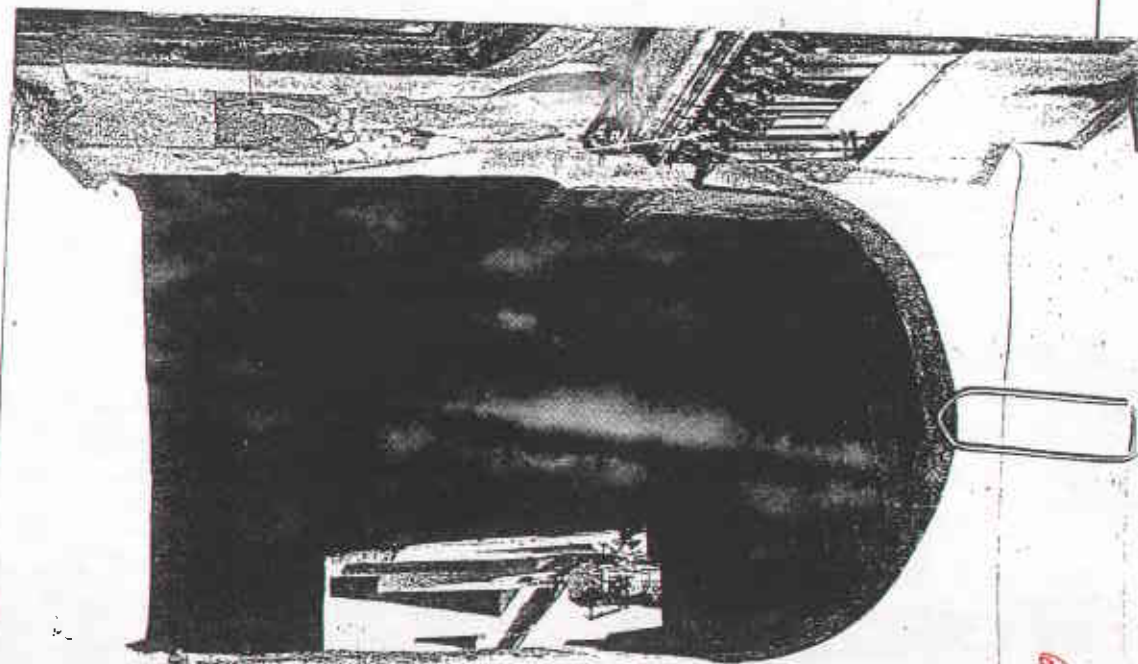

Generalitat de Catalunya
Departament de Política Territorial
Ordenació i Urbanisme de Barcelona

DES: (17)

FITXA FETA PER: (19) R.M. Asensi

DATA: 11-1996

DESCRIPCIÓ TIPOLÒGICA: (21)	DOCUMENTACIÓ: (26)
	PLÀNOLS:
NOTÍCIES HISTÒRIQUES: (22)	FOTOGRAFIES:
INTERVENCIIONS: (23)	ALTRES:
BIBLIOGRAFIA: (24)	NOTES COMPLEMENTÀRIES: (27)
RÈGIM JURÍDIC (propietat, arrendament, etc.): (25)	



DENOMINACIÓ (1) CAN GUET - CASA AL CARRER SANT MARTÍ, 44		LOCALITZACIÓ GEOGRÀFICA: (2)	
COMARCA: (3) ANOIA	MUNICIPI: (4) CARME	SUBCOMARCA: (5)	
CARRER / PLAÇA: (6) c/ Sant Martí, 46 - 44	BARRI / LLOC: (7)	ACCÉS: FÀCIL <input type="checkbox"/>	V.T.T. <input type="checkbox"/> DIFÍCIL <input type="checkbox"/> (8)
ÉPOCA (ÉPOQUES): (9)	ESTIL (S): (10)	AUTOR(S): (11)	

ESTAT DE CONSERVACIÓ (12)	GLOBAL	BO	SECTORS	ESTRUCTURES PORTANTS:	FAÇANES	ACABATS INTERIORS:	MATERIALS (13)	MURS:	UTILITZACIÓ (14)	ORIGINAL:
		MITJÀ		FORJATS / VOLTES:	PAVIMENT	INSTAL·LACIONS:		COBERTES:		ALTRES:
		DOLENT		COBERTES:	OBERTURES	HUMITAT O ALTRES:		ACTUAL:		
		RUINA								

CROQUIS EMPLAÇAMENT. (15)

ELEMENTS D'IDENTIFICACIÓ GRÀFICA I FOTOGRÀFICA: (16)

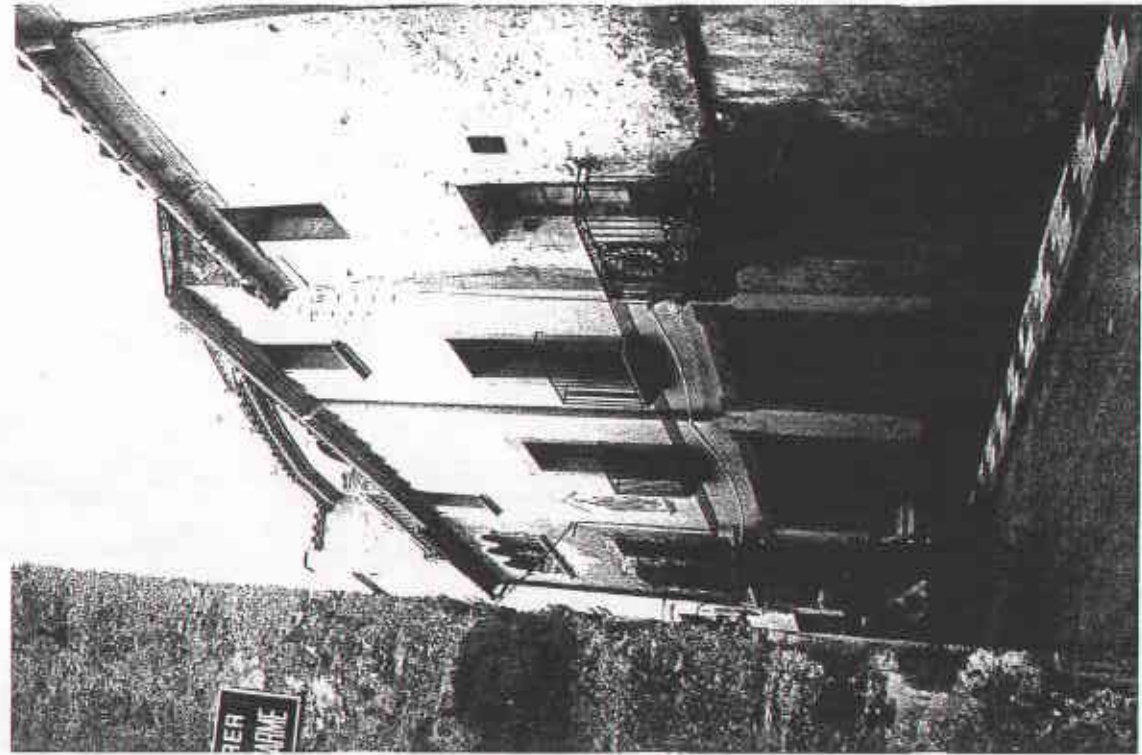

679

MIDES: (17)	FITXA FETA PER: (19) R.M. Asensi	DATA: 11-1995
PROTECCIÓ EXISTENT (18)	REVISADA: (20)	DATA:

DESCRIPCIÓ TIPOLÒGICA: (21)

Can Guet- Al carrer de Sant Martí 46 presenta una façana totalment arrebossada i decorada amb esgrafiats. El portal és rebaixat, de turó. La resta de l'edifici ha estat molt restaurat. Sobresortint del terrat hi ha una mena de glorieta decorada amb esgrafiats i amb una barana coronada amb figures de galls.

Casa núm 44- Està pintada de color groc i presenta un esgrafiament amb Sant Martí donant la capa a un pobre i la data 1843.

DOCUMENTACIÓ: (26)

PLÀNOLS:

NOTÍCIES HISTÒRIQUES: (22)

FOTOGRAFIES:

INTERVENCIIONS: (23)

ALTRES:

BIBLIOGRAFIA: (24)

NOTES COMPLEMENTÀRIES: (27)

RÈGIM JURÍDIC (propietat, arrendament, etc.): (25)

DENOMINACIÓ (1) CASA AL CARRER SANTI MARTÍ, 9			LOCALITZACIÓ GEOGRÀFICA: (2)						
COMARCA: (3) ANOIA		MUNICIPI: (4) CARME		SUBCOMARCA: (5)					
CARRER / PLAÇA (6) c/ Sant Martí, 9			BARRI / LLOC: (7)		ACCÉS: FÀCIL <input checked="" type="checkbox"/> V.T.T. <input type="checkbox"/> DIFÍCIL <input type="checkbox"/> (8)				
POCA (ÉPOQUES): (9) 1914			ESTIL (S): (10) Modernisme		AUTOR(S): (11)				
UNIVERSITAT DE VALÈNCIA	GLOBAL	SECTORS	ESTRUCTURES PORTANTS:	FAÇANES	ACABATS INTERIORS:	MATERIALS (13)	MURS:	UTILITZACIÓ (14)	ORIGINAL: Habitatge
			FORJATS / VOLTES:	PAVIMENT	INSTAL·LACIONS:		COBERTES:		ALTRES:
			COBERTES:	OBERTURES	HUMITAT O ALTRES:				ACTUAL: Habitatge

ROQUIS EMPLAÇAMENT: (15)

ELEMENTS D'IDENTIFICACIÓ GRÀFICA I FOTOGRÀFICA: (16)

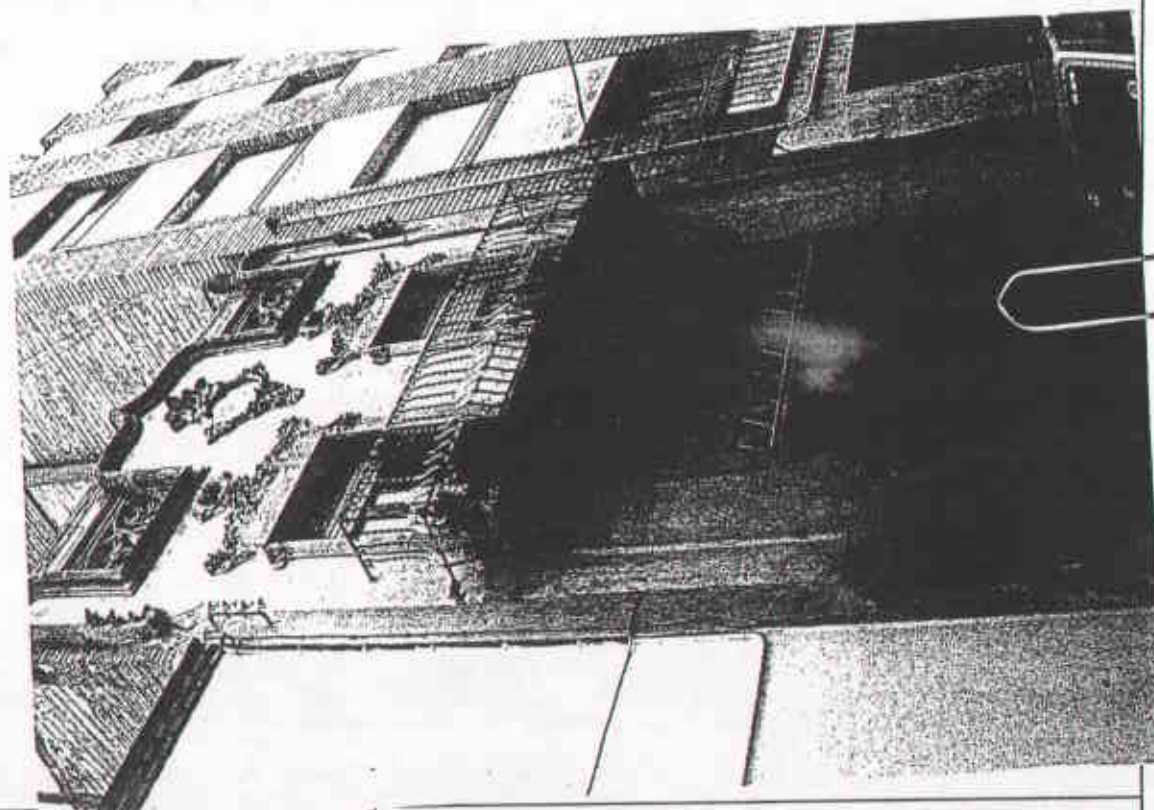

IDES: (17)

FITXA FETA PER: (19) R.M. Asensi

DATA: 11-1995

REVISADA: (20)

DATA:

089

<p>DESCRIPCIÓ TIPOLÒGICA: (21)</p> <p>Edifici que conserva encara al primer pis i al terrat, elements ornamentals modernistes entre els quals destaca el guardapols de les portes del balcó i un medalló amb data 1914.</p>	<p>DOCUMENTACIÓ: (26)</p> <p>PLÀNOLS:</p>
<p>NOTÍCIES HISTÒRIQUES: (22)</p>	<p>FOTOGRAFIES:</p>
<p>INTERVENCIONS: (23)</p>	<p>ALTRES:</p>
<p>BIBLIOGRAFIA: (24)</p> <p>REGIM JURÍDIC (propietat, arrendament, etc.): (25)</p>	<p>NOTES COMPLEMENTÀRIES: (27)</p>

ENOMINACIÓ (1) BARANA DE FERRO			
COMARCA (2) ANOIA		MUNICIPI (3) CARME	
ELEMENT AILLAT (1) PART D'UN EDIFICI		DETALL SITUACIÓ (6) C/ SANT MARTÍ, 42	
POCA (EPOQUES) (7) 1ª meitat s.XX		ESTIL(S) (8) MODERNISTA-NOUCENTISTA	
CONSERVACIÓ	ELEMENT	ENTORN	
	BO	BO	
	MITJA	MITJA	
	DOLENT	DOLENT	

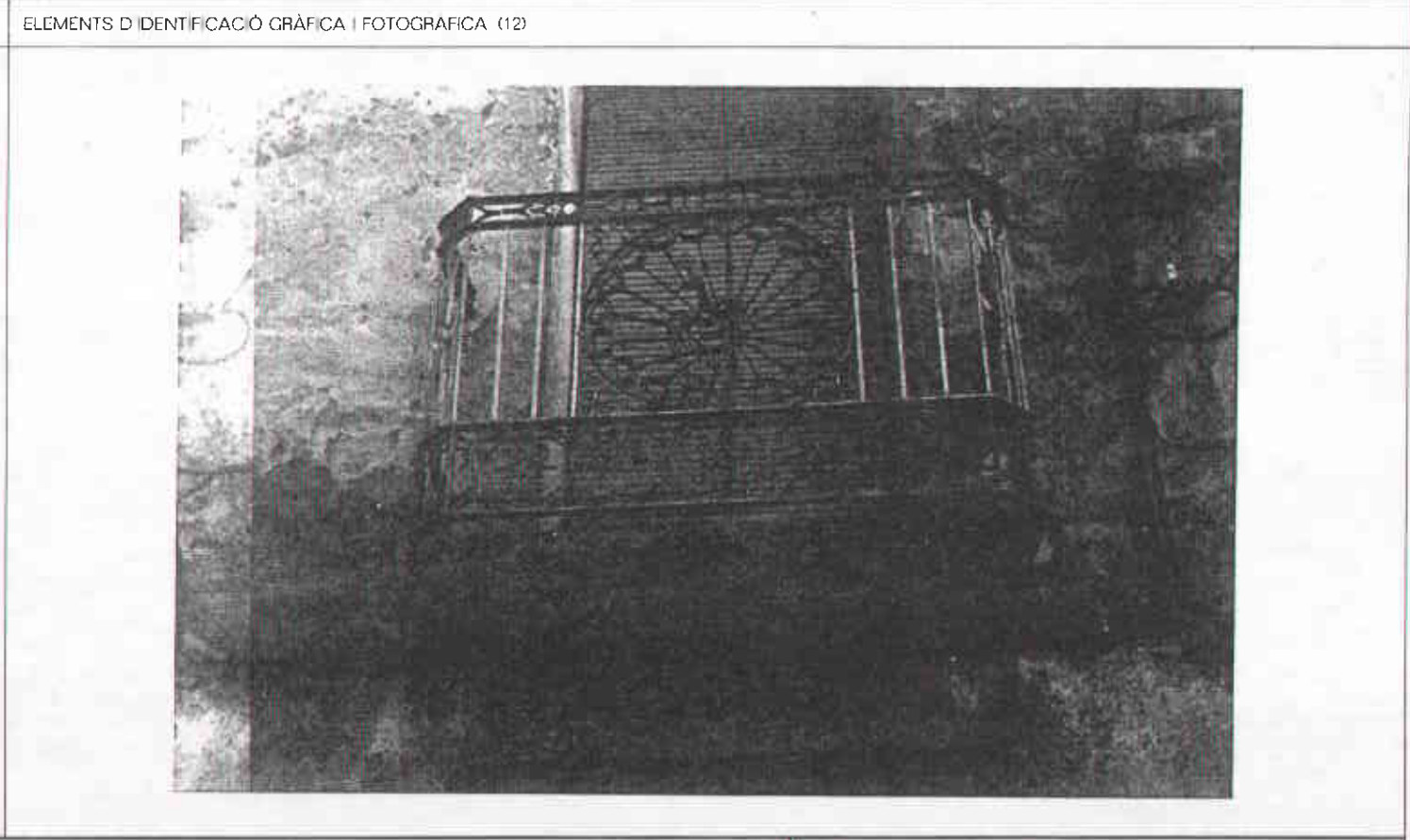
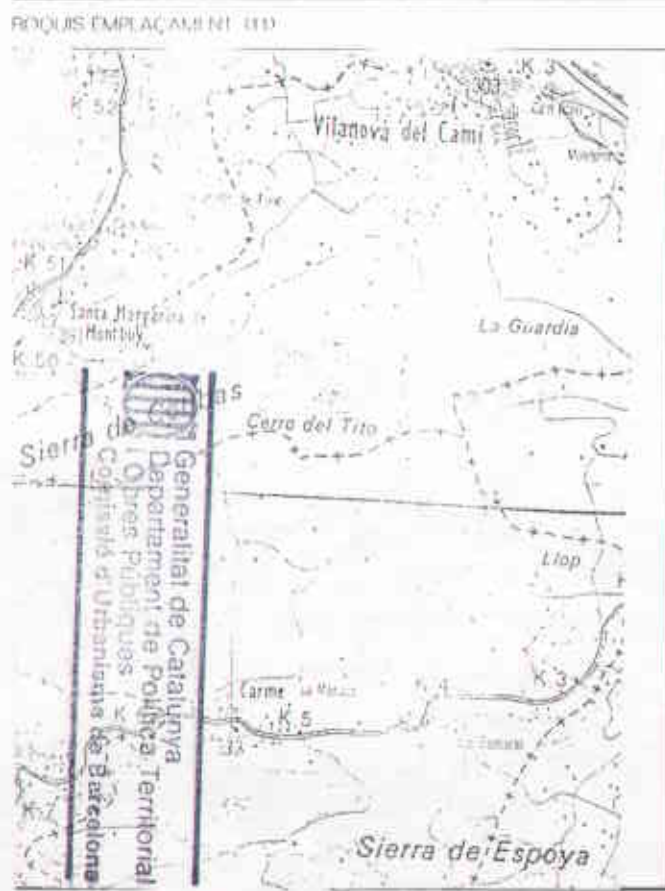

COL·LECCIÓ EXISTENT (13)	FITXA FETA PER (15) R. Mª ASENSI	DATA OCT '92
COL·LECCIÓ PRODUÏDA (14)	REVISADA PER (16)	DATA 1991

FOTOGRAFICA

En aquesta casa, de poc valor arquitectònic, es conserven com a elements interessants, dos balcons amb barana de ferro, on centralitzats, s'hi representa un gall d'indi amb la cua oberta que s'extèn en cercle al voltant seu, quedant inscrit dintre del cercle.

DATIS HISTÒRICS (18)

GRÀFICA

El gall d'indi és un au molt representat com a element ornamental en època modernista encara que diríem que, en aquest cas pot ser més tardà, fins i tot el datariem entre els anys '20-30 del nostre segle.

TOR (si és conegut breu semblança) (19)

ALTRES

LIOGRAFIA (20)

NOTES COMPLEMENTÀRIES (22)

Departament de Cultura
de la Generalitat de Catalunya

SERVEI DEL PATRIMONI ARQUITECTÒNIC

DENOMINACIÓ: (1)		CAN CASADEMONT (O CAN PERE ?)		TIPOLOGIA: (2)								
COMARCA: (3)		ANOTA		LOCALITZACIÓ GEOGRÀFICA: (5)								
CARRER /PLAÇA (6)		MUNICIPI (4) CARME		ACCÉS: FÀCIL <input checked="" type="checkbox"/> V.T.T. <input type="checkbox"/> DIFÍCIL <input type="checkbox"/> (8)								
ÈPOCA (ÈPOQUES) (9)		BARRI/LLOC: (7) LES ESPLUGUES DE CARME		AUTOR: (11)								
ESTAT DE CONSERVACIÓ (12) EDIFICI ELEMENT	ESTRUCTURES PORTANTS: B		FAÇANA: B		ENTORN	IMMEDIAT: B	MATERIALS (13)	MURS: PEDRA		UTILITZACIÓ (14)	ORIGINAL: HABITACIÓ	
	FORJATS:		INTERIOR:					PROPER: M	COBERTES:		ACTUAL: "	
	COBERTES: B		HUMITATS o ALTRES:					TEULES			CONVENIENT: "	

CROQUIS EMPLAÇAMENT: (15)

ELEMENTS D'IDENTIFICACIÓ GRAFICA | FOTOGRÀFICA: (16)



PROTECCIÓ EXISTENT: (17)

FITXA FETA PER: (19) ROSA M^a ASENSI

DATANY: 1987

PROTECCIÓ PROPOSADA: (18)

REVISADA: (20) R. M. ASENSI

DATA: 199107

682

Es un mas que té tota una serie d'estructures afegides, algunes en èpoques diferents. L'entrada es troba en un gran pati i en els 3 costats d'aquest s'extenen els edificis fets de pedra, encalats de blanc i amb els sostres a doble vertent, de teules.
Des del pati també podem entrar, a través d'una porta de mitg punt, a la petita capelleta de Sant Pere de Les Espluges, particular i que no hem pogut visitar.

PLÀNOLS

OTICIES HISTÒRIQUES (22)

Deuen ésser masos força antics i que actualment encara es dediquen a l'elaboració del xampany.

FOTOGRAFIES

GAVIN, J.M.: "Inventor. d'enginyeri" Vol. 16. pàg. 113, Foto A 20 01 (capelleta del mas)

TIOR (si és conegut l'usu semblança) (23)

ALTRES

BIBLIOGRAFIA (24)

GRAN GEOGRAFIA COMARCAL DE CATALUNYA. VOL. V. p. 386.

NOTES COMPLEMENTÀRIES (27)

DM JURIDIC (propietat, arrendament, etc.) (25)

propietat privada.

Departament de Cultura de la Generalitat de Catalunya | **SERVEI DEL PATRIMONI ARQUITECTÒNIC**

DENOMINACIÓ: (1) Molí del Saver		TIPOLOGIA: (2)	
COMARCA: (3) Anoia		MUNICIPI: (4) Carme	LOCALITZACIÓ GEOGRÀFICA: (5) 84 9991
CARRER / PLAÇA (6) Carrer Les Fonts		BARRI/LLOC: (7) Dreta Riera de Carme	ACCÉS: FACIL <input checked="" type="checkbox"/> V.T.T. <input type="checkbox"/> DIFÍCIL <input type="checkbox"/> (8)
ÈPOCA (ÈPOQUES): (9)		ESTIL: (10)	AUTOR: (11)

CONSERVACIÓ (12) EDIFICI ELEMENT	ESTRUCTURES PORTANTS:	FAÇANA:	ENTORN	IMMEDIAT:	MATERIALS (13)	MURS:	UTILITZACIÓ (14)	ORIGINAL: Molí Fariner
	FORJATS:	INTERIOR:		PROPER:		COBERTES:		ACTUAL: Habitacle
	COBERTES:	HUMITATS o ALTRES:						CONVENIENT:

PROJECCIÓ EMPLAÇAMENT: (15) ELEMENTS D'IDENTIFICACIÓ GRÀFICA I FOTOGRÀFICA: (16)

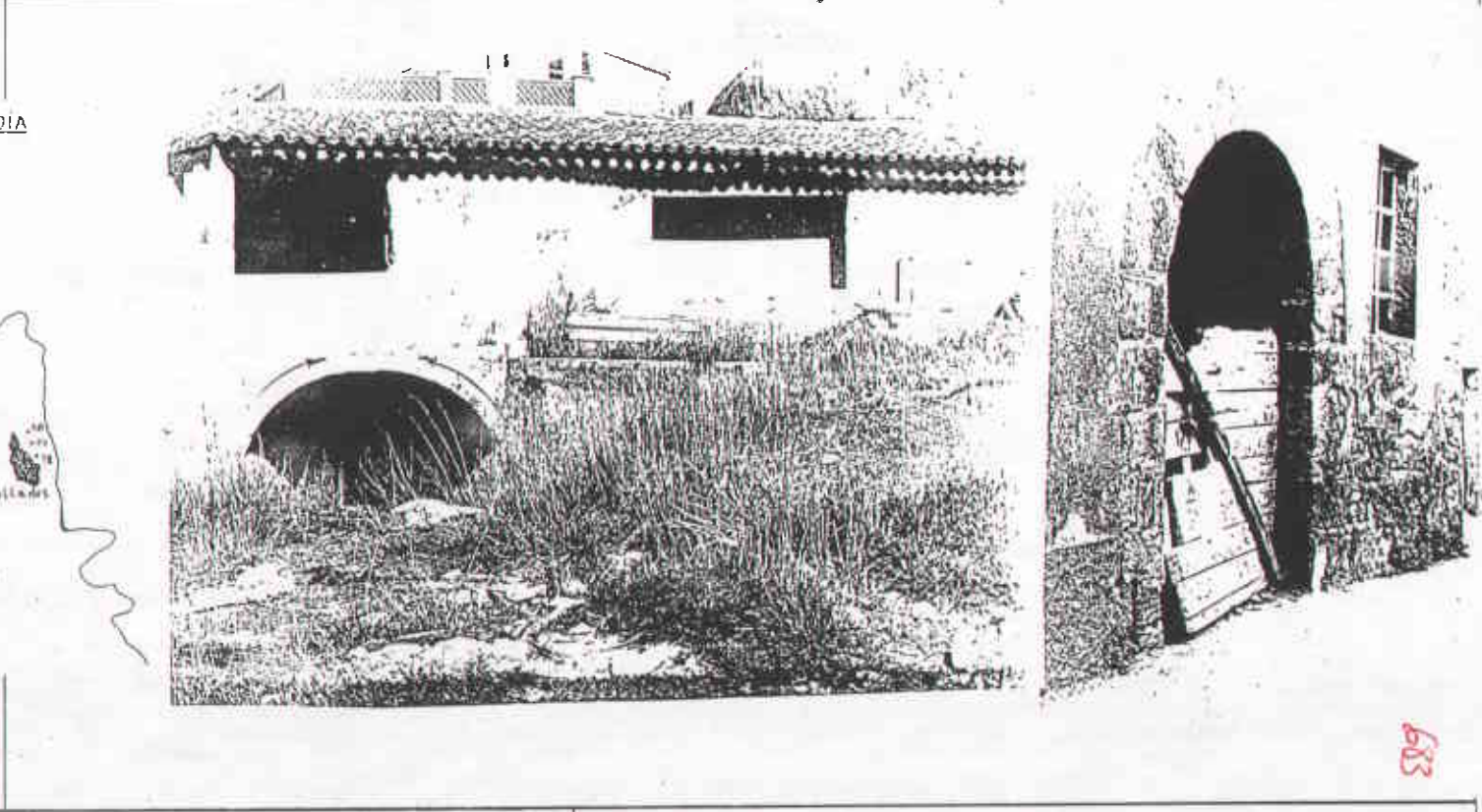

PROTECCIÓ EXISTENT (17) FITXA FETA PER: (19) **Salvador Palau** DATA: **1989**

PROTECCIÓ PROPOSADA (18) REVISADA: (20) DATA:

PLÀNOLS

35-15 (39I) Igualada

Del molí que es troba dintre el poble de Carme al carrer Les Fonts
sòls hi queda la porta d'entrada adobellada amb arc de mig punt.

Per la part del darrera la basea actualment es una plaça on hi ha
la bàscula municipal, desde allí i adossat al molí si veu encara
el gròs cacau.

DIBUJOS HISTÓRICOS (22)

FOTOGRAFIES

"El Galo"

TOP (si es conegut, trieu penblànca) (23)

ALTRES

GEOGRAFIA (24)

NOTES COMPLEMENTARIES (27)

M. JURÍDIC (propietat, arrendament, etc.) (25)

DENOMINACIÓ: (1) MOLÍ DE CARME		MUNICIPI: (4) CARME		LOCALITZACIÓ GEOGRÀFICA: (2)					
COMARCA: (3) ANOIA				SUBCOMARCA: (5)					
CARRER / PLAÇA: (6) c/ Soldevila - c/ de la Vall		BARRI / LLOC: (7)		ACCÉS: FÀCIL <input type="checkbox"/> X V.T.T. <input type="checkbox"/> DIFÍCIL <input type="checkbox"/> (8)					
ÈPOCA (ÉPOQUES): (9) 1713		ESTIL (S): (10)		AUTOR(S): (11)					
ESMURTIMENT DE CONSERVACIÓ	GLOBAL	SECTORS	ESTRUCTURES PORTANTS:	FAÇANES	ACABATS INTERIORS:	MATERIALS (13)	MURS:	UTILITZACIÓ (14)	ORIGINAL: <i>Mola Paperera.</i>
	BO		FORJATS / VOLTES:	PAVIMENT	INSTAL·LACIONS:		COBERTES:		ALTRES:
	MITJA		COBERTES:	OBERTURES	HUMITAT O ALTRES:				ACTUAL:
	DOLENT								
	RUÏNA								

ELEMENTS D'IDENTIFICACIÓ GRÀFICA I FOTOGRÀFICA: (16)

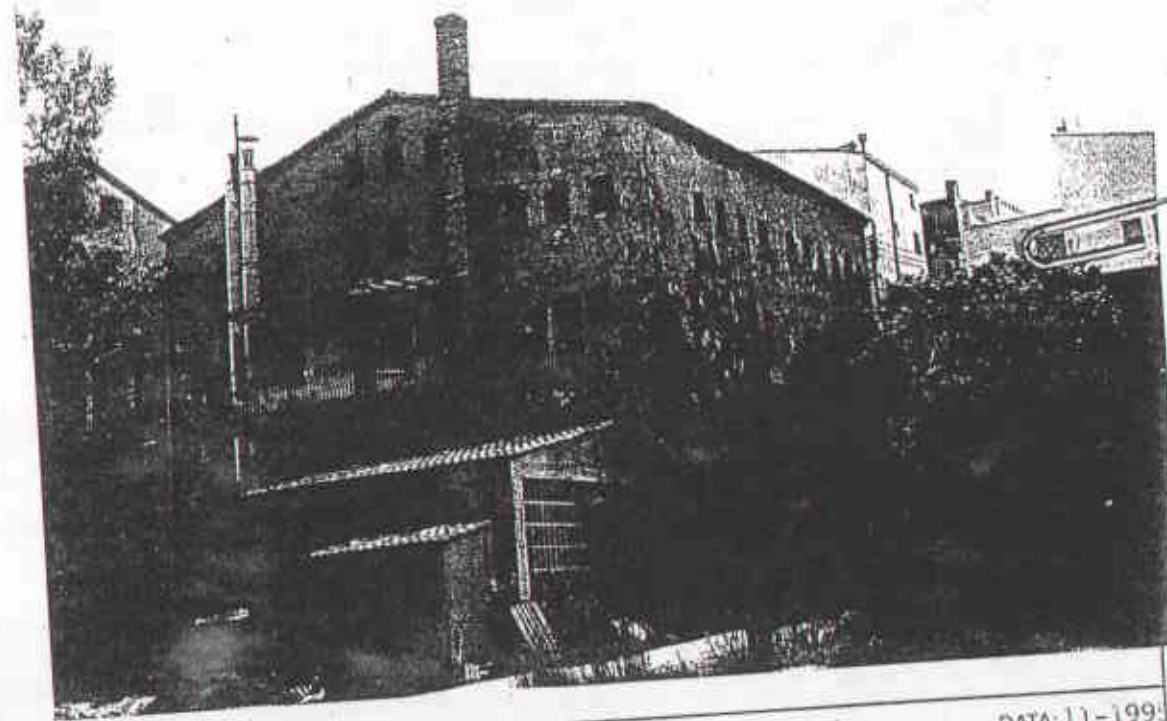

CROQUIS EMPLAÇAMENT: (15)

Generalitat de Catalunya
 Departament de Política Territorial
 i Obres Públiques
 Comissió d'Urbanisme de Barcelona

MIDES: (17)

FITXA FETA PER: (19) R. M. Asensi DATA: 11-1995
 REVISADA: (20) DATA:

684

<p>DESCRIPCIÓ TIPOLÒGICA: (21)</p> <p>Es situat entre els carrers de Soldevila i de la Vall, a la dreta de la riera de Carme. Té l'estructura típica dels molins paperers encara que ha sofert moltes reformes.</p>	<p>DOCUMENTACIÓ: (26)</p> <p>PLÀNOLS:</p>
<p>NOTÍCIES HISTÒRIQUES: (22)</p> <p>Es documentat des de l'any 1713.</p>	<p>FOTOGRAFIES:</p>
<p>INTERVENCIÓNS: (23)</p>	<p>ALTRES:</p>
<p>BIBLIOGRAFIA: (24)</p>	<p>NOTES COMPLEMENTÀRIES: (27)</p>
<p>RÈGIM JURÍDIC (propietat, arrendament, etc.): (25)</p>	



DENOMINACIÓ (1) MOLI MAJOR		TIPOLOGIA (2)
COMARCA (3) ANOIA	MUNICIPI (4) CARME	LOCALITZACIÓ GEOGRÀFICA (5)
CARRER/PLAÇA (6) Costat de la riera de Carme	BARRI/LLOC (7)	ACCES: FÀCIL <input checked="" type="checkbox"/> · V.T.T. <input type="checkbox"/> · DIFÍCIL <input type="checkbox"/> (8)
ÈPOCA (ÈPOQUES) (9)	ESTIL (10) popular dels molins paperers amb afeïtes posteriors.	

ESTAT DE CONSERVACIÓ (12) EDIFICI ELEMENT	ESTRUCTURES PORTANTS B	FAÇANA: M	ENTORN	IMEDIAT:	MATERIALS (13)	MURS: PEDRA	UTILITZACIÓ (14)	ORIGINAL: MOLI PAPERER
	FORJATS	INTERIOR:		PRÒPIE:		COBERTES: TEULES		ACTUAL: ABANDONAT
	COBERTES: M	HUMITATS o ALTRES:						CONVENIENT:

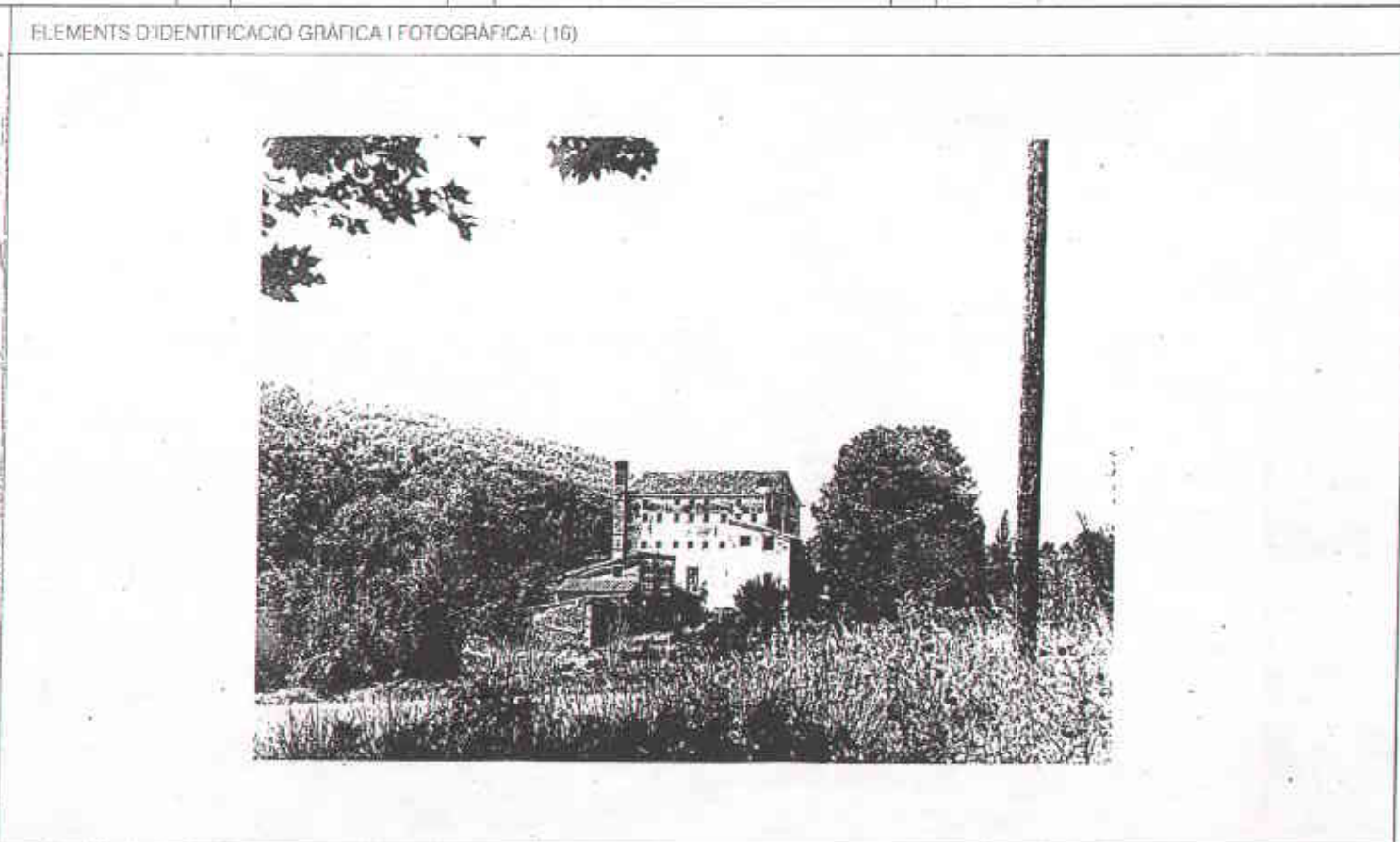

PROJECCIÓ (17)	DIBUXTA PER (19) R.M ^a Asensi	DATA Oct '91
PROTECCIÓ (18)	REVISADA (20)	DATA



Aprovat per l'Ajuntament Ple amb
 caràcter provisional en sessió
 de data16-03-2000

El Secretari,



INVENTARI DEL PATRIMONI ARQUEOLÒGIC DE CATALUNYA

CARTA ARQUEOLÒGICA

ANOIA



DILIGÈNCIA - Per fer constar que la Comissió d'Urbanisme de Barcelona en sessió de 22 de març de 2000 va acordar aprovar definitivament les normes subsidiàries de planejament de Carme, en el terrenys que són la tramitació dels instruments de planejament que desenvolupin les Unitats d'actuació industrial en sol urbà i els sectors de planejament del sol urbanitzable, caldrà sol·licitar l'informe de l'Agència Catalana de l'Aigua, del Departament de Medi Ambient.

Barcelona, 30 de maig de 2000
 La secretària de la Comissió
 d'Urbanisme de Barcelona

Merce AIBIGI I RUIZ



Generalitat de Catalunya
 Departament de Política Territorial
 i Obres Públiques
 Comissió d'Urbanisme de Barcelona
 Carme



Generalitat de Catalunya
 Departament de Política Territorial
 i Obres Públiques
 Comissió d'Urbanisme de Barcelona





INVENTARI DEL PATRIMONI ARQUEOLÒGIC DE CATALUNYA

Dades del jaciment:

NOM..... COVA DELS OSSOS, DEL TEMPLE O DEL BALÇ DE
 LES ROQUETES
 MUNICIPI..... Carme
 COMARCA..... Anoia
 COORDENADES GREENWICH..... 1 38' 18" /41 31' 59"
 COORDENADES UTM..... 31TCF864989
 ACCÉS..... Difícil
 CONTEXT..... Terreny erm
 Situada al costat dret de la riera de
 Carme, a la cinglera del Balç de les
 Roquetes, oberta als dipòsits
 travertínics quaternaris.
 TIPUS..... Cova natural d'habitació sense
 estructures
 Cova natural d'enterrament Inhumació
 col·lectiu
 CRONOLOGIA -1200 /-450
 ESTAT DE CONSERVACIÓ..... Dolent

Aprovat per l'Ajuntament Pla ar b
 caràcter provisional en sessió
 de data 16-03-2000

El Secretari,



DILIGÈNCIA - Per fer constar que la Comissió d'Urbanisme de Barcelona en sessió de 22 de març de 2000 va acordar aprovar definitivament les Normes subsidiàries de planejament de Carme, en el benentès que en la tramitació dels instruments de planejament que desenvolupin les Unitats d'actuació industrial en sòl urba i els sectors de planejament del sòl urbanitzable, caldrà sol·licitar l'informe de l'Agència Catalana de l'Aigua, del Departament de Medi Ambient.

Barcelona, 30 de maig de 2000
 La secretària de la Comissió
 d'Urbanisme de Barcelona

Mercè Albini i Rufes

Generalitat de Catalunya
 Departament de Política Territorial
 i Obres Públiques
 Comissió d'Urbanisme de Barcelona



608

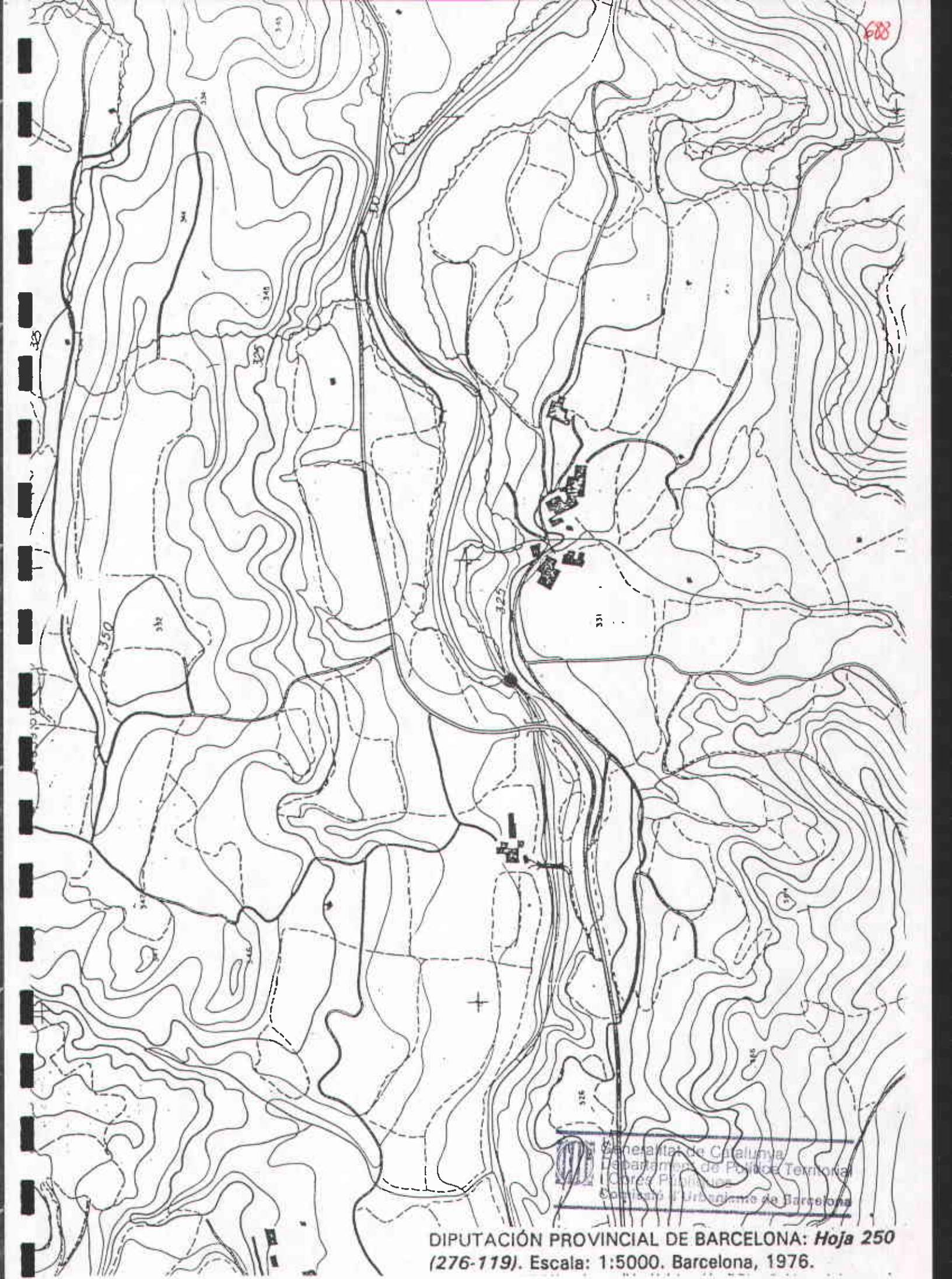

Generalitat de Catalunya
Departament de Política Territorial
i Urbanisme
Consorci d'Urbanisme de Barcelona

DIPUTACIÓN PROVINCIAL DE BARCELONA: *Hoja 250*
(276-119). Escala: 1:5000. Barcelona, 1976.



INVENTARI DEL PATRIMONI ARQUEOLÒGIC DE CATALUNYA

Dades del jaciment:

NOM..... COVA DEL CAVALL
MUNICIPI..... Carme
COMARCA..... Anoia
COORDENADES GREENWICH..... 1 38' 18" /41 31' 59"
COORDENADES UTM..... 31TCF864989
ACCÉS..... Fàcil
CONTEXT..... Terreny erm
Situada al costat dret de la riera de Carme, a la cinglera del Balç de les Roquetes, oberta en els dipòsits travertínics quaternaris. És la ubicada més a l'E.
TIPUS..... Cova natural d'habitació sense estructures
ESTAT DE CONSERVACIÓ..... Dolent



690

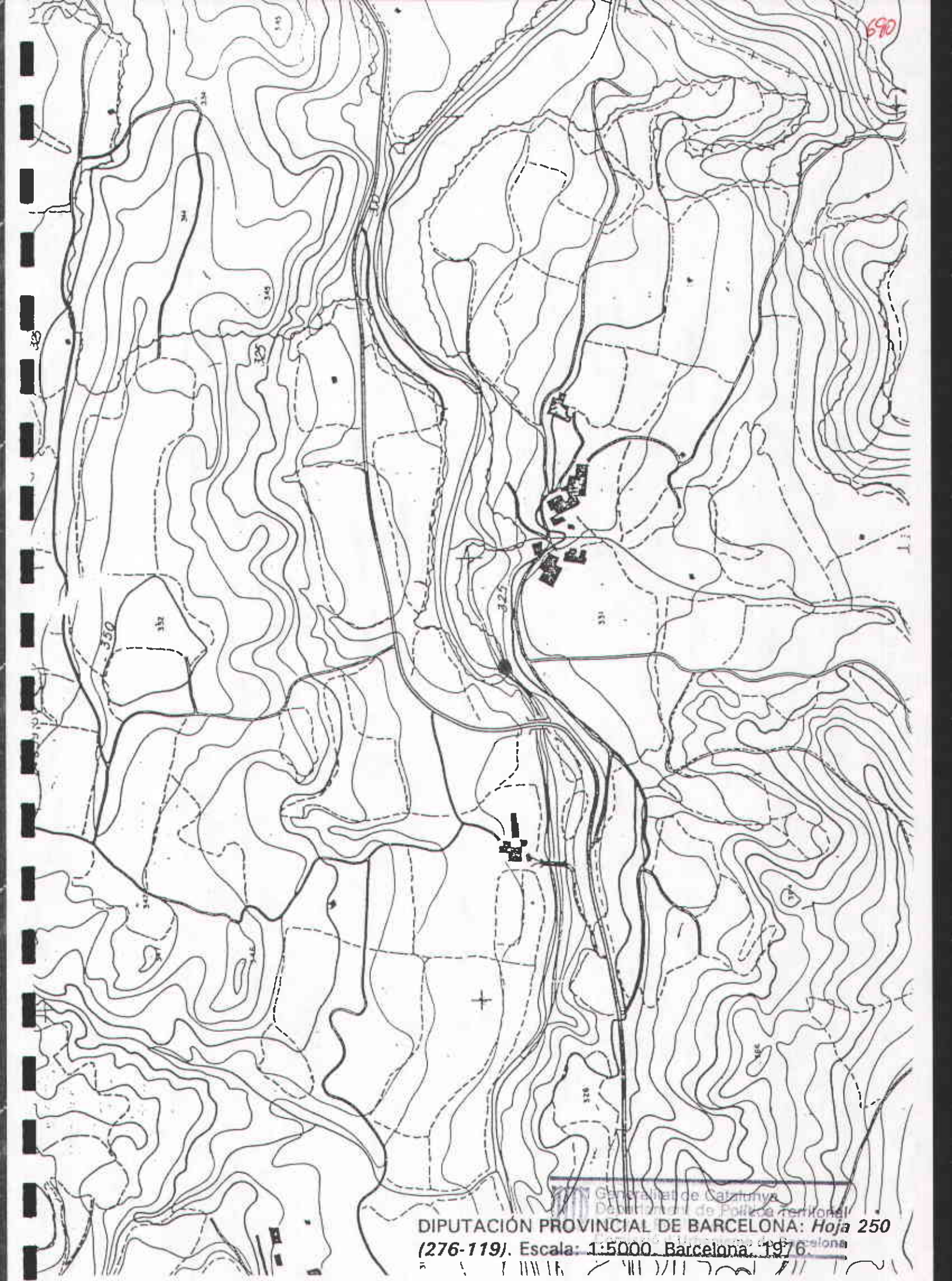

Generalitat de Catalunya
Departament de Política Territorial
DIPUTACIÓN PROVINCIAL DE BARCELONA: Hoja 250
(276-119). Escala: 1:5000. Barcelona, 1976.

692

PA 94900
Z+339,56

DIPUTACIÓN PROVINCIAL DE BARCELONA: Hoja 250
(276-119). Escala: 1:5000. Barcelona, 1976.

Consell d'Urbanisme de Barcelona

694

PA 94.900
Z+839,55

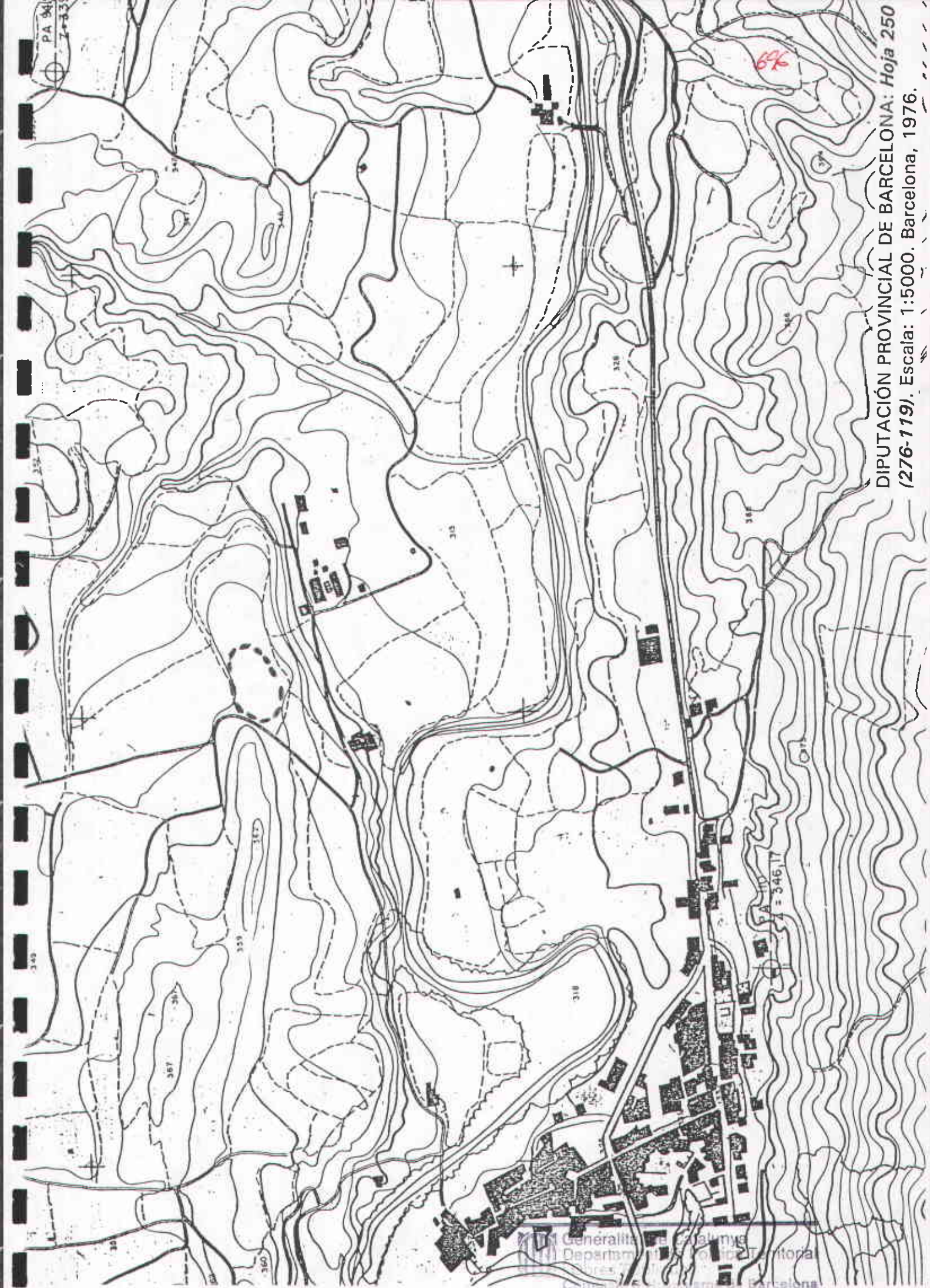

DIPUTACIÓ PROVINCIAL DE BARCELONA: Hoja 250
(276-119). Escala: 1:5000. Barcelona, 1976^a



PA 94
I-33

DIPUTACIÓN PROVINCIAL DE BARCELONA: Hoja 250
(276-119). Escala: 1:5000. Barcelona, 1976.

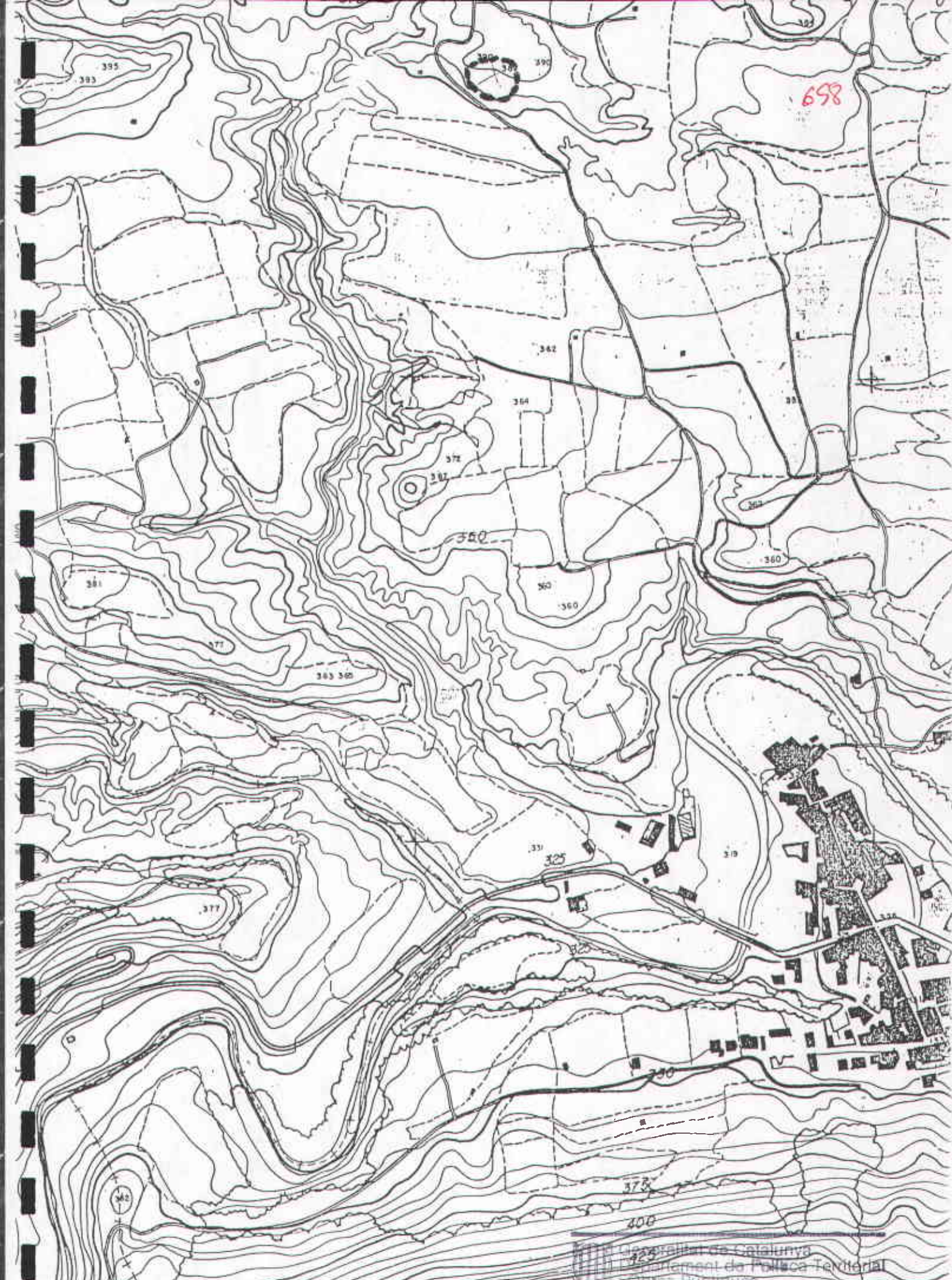
Generalitat de Catalunya
Departament d'Urbanisme i Territori
C/ de l'Esplanada, 10 - 08002 Barcelona



698

DIPUTACIÓN PROVINCIAL DE BARCELONA: *Hoja 250*
276-119). Escala: 1:5000. Barcelona, 1976.

Generalitat de Catalunya
Departament de Política Territorial
i Urbanisme
Comissió d'Urbanisme de Barcelona

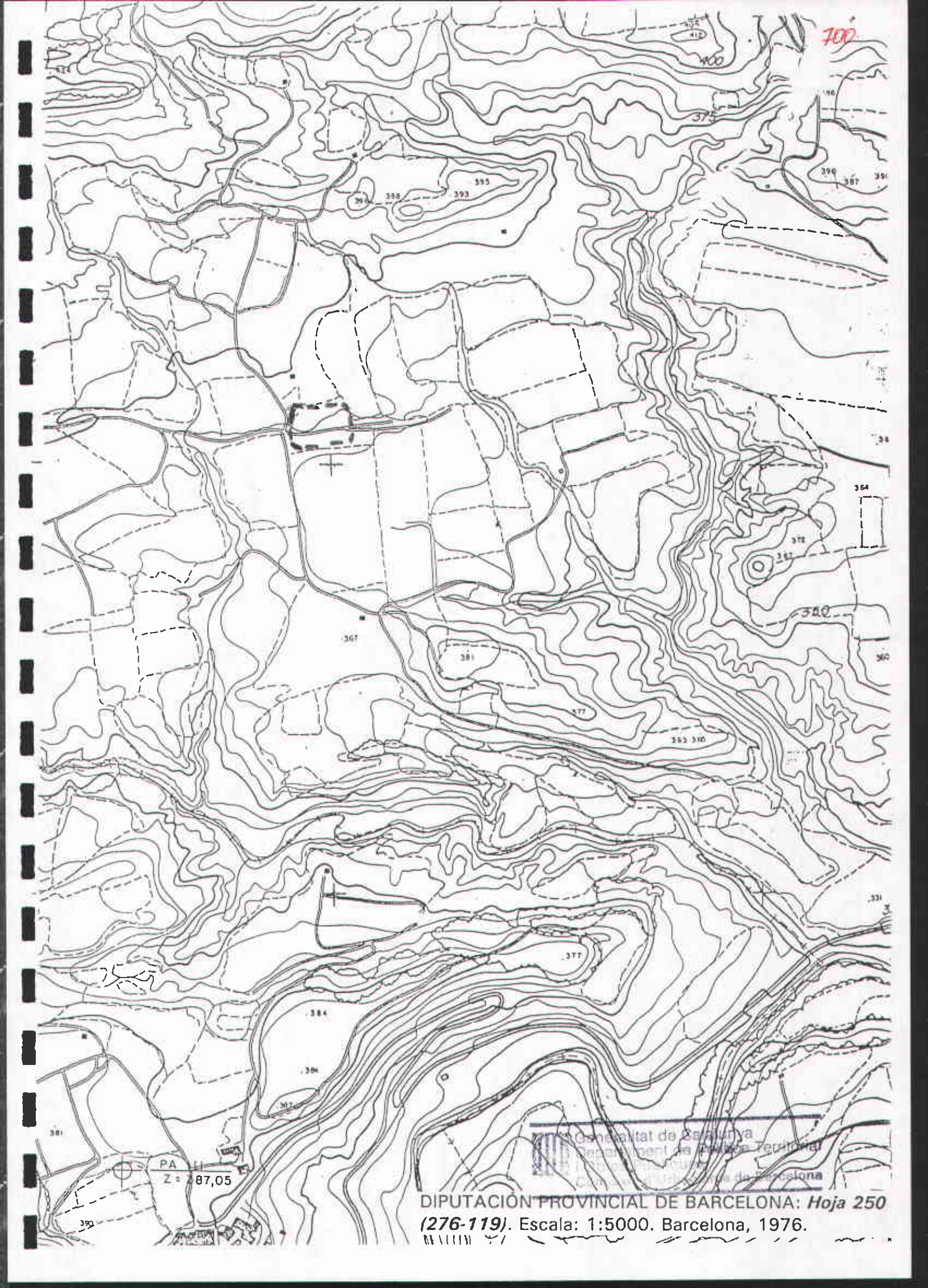

700

PA
Z = 87,05

Generalitat de Catalunya
Departament de Política Territorial
Institut Cartogràfic de Catalunya
Diputació Provincial de Barcelona

DIPUTACION PROVINCIAL DE BARCELONA: Hoja 250
(276-119). Escala: 1:5000. Barcelona, 1976.

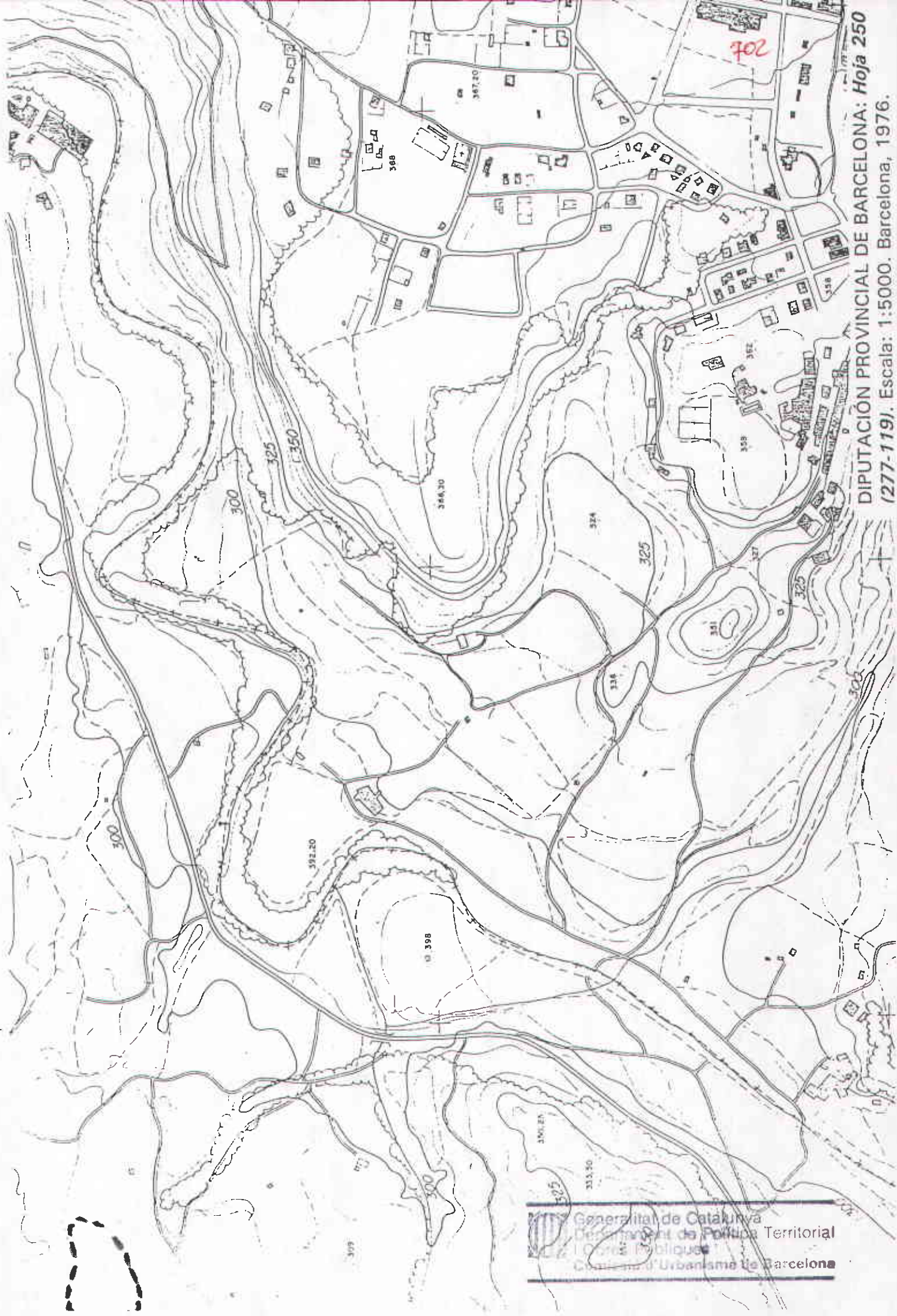

DIPUTACIÓN PROVINCIAL DE BARCELONA: Hoja 250
(277-119) Escala: 1:5000. Barcelona, 1976.

Generalitat de Catalunya
Departament de Política Territorial
i Ordenació del Territori
Consorci d'Urbanisme de Barcelona

VII L ARAGONA Hoja 250
(276-118). Escala: 1:5000. Barcelona, 1976.

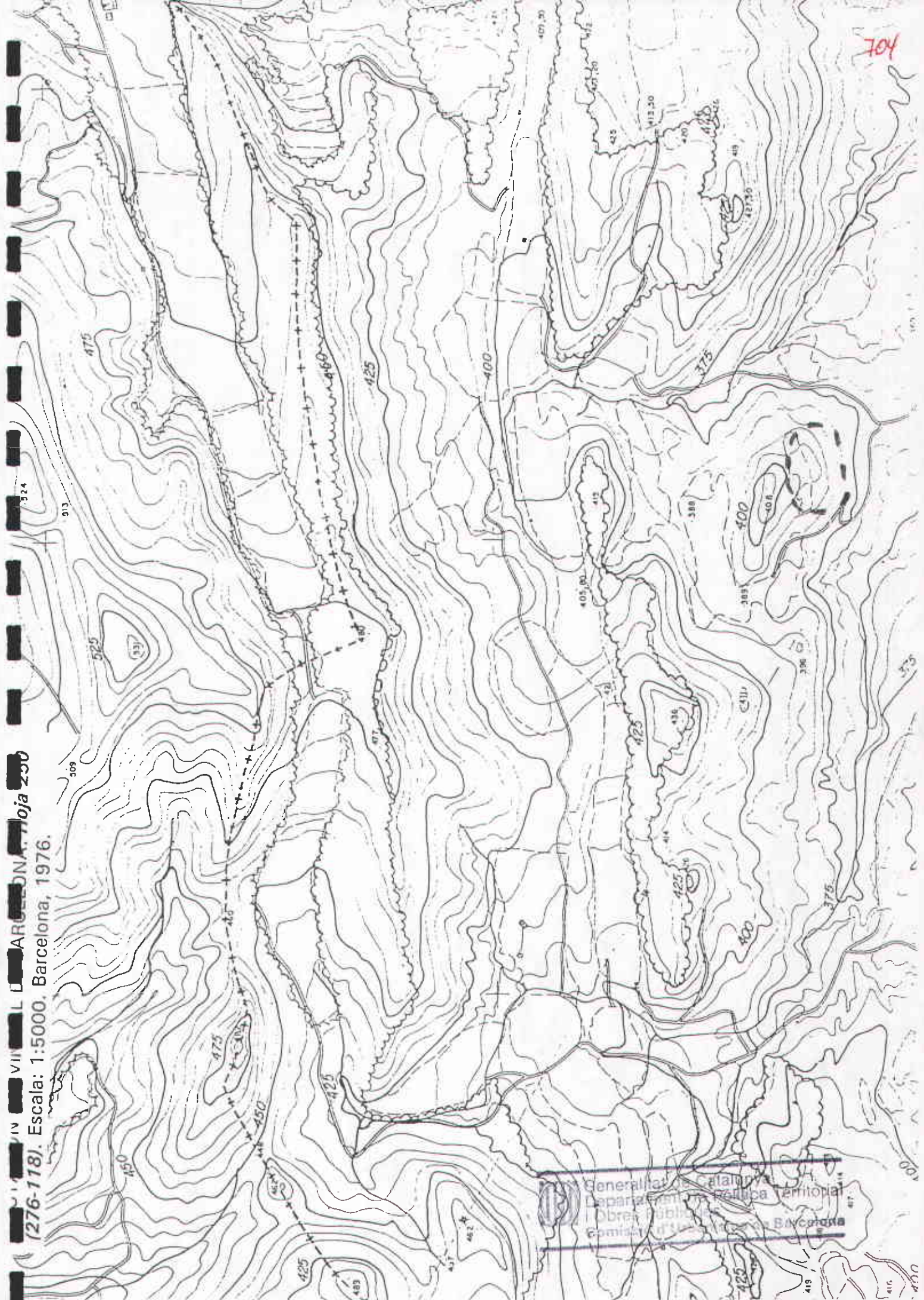

Generalitat de Catalunya
Departament de Territori
i Obres Públiques
Comissió d'Urbanisme de Barcelona

704

(277-118). Escala: 1:5000. Barcelona, 1976.

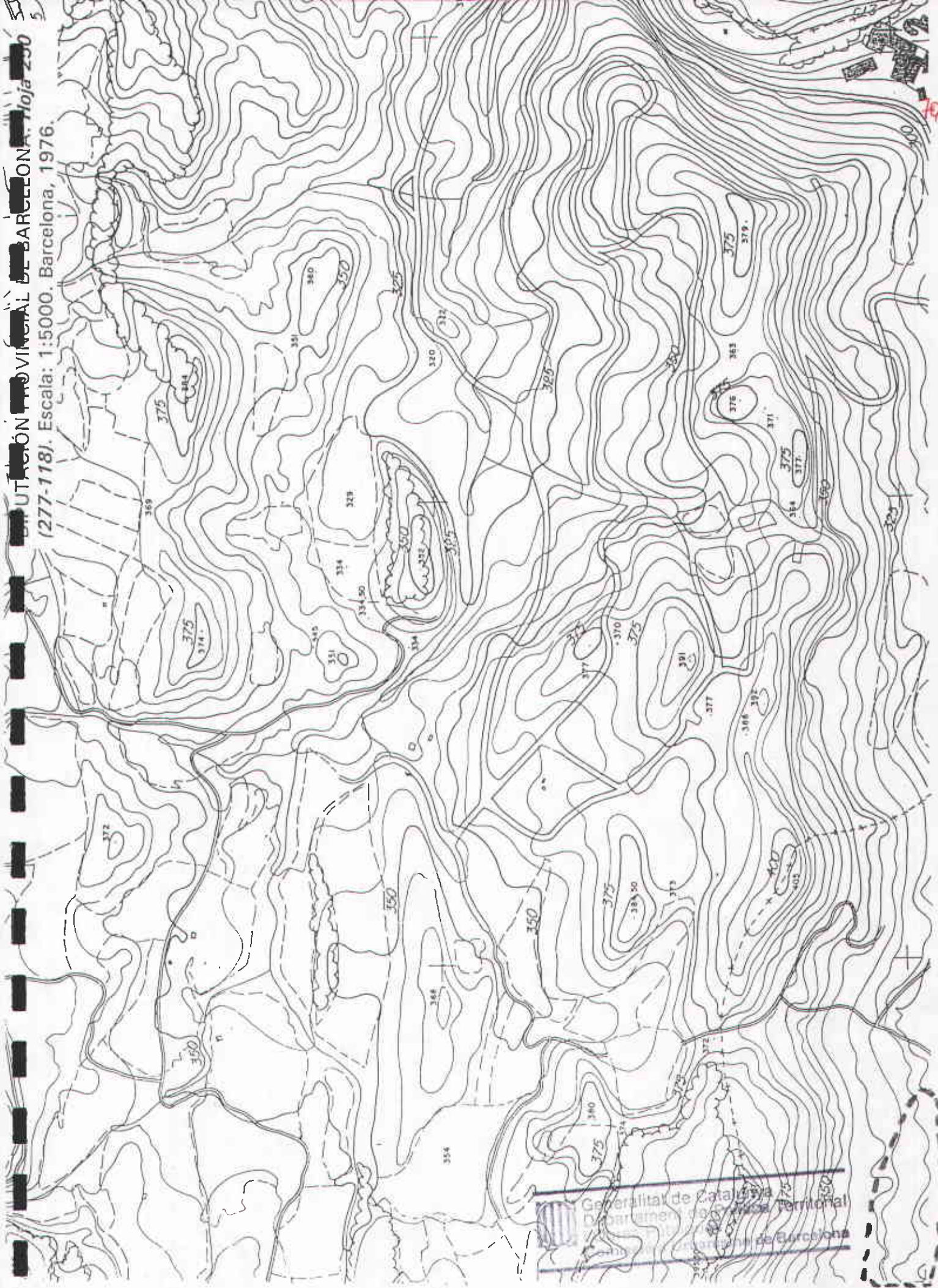

230

4600 500

500 000
SW