

Informe del Servei de recollida de les diferents fraccions de residus del municipi de Vespella de Gaià d'acord amb el Plec de prescripcions tècniques del Consell Comarcal del Tarragonès

1. Servei de repàs

El servei de repàs, previ al servei de recollida, ha de garantir que tots els residus es trobin dipositats a l'interior de cada contenidor, que els contenidors estiguin lliures d'obstacles i que no puguin estar desplaçats de la seva ubicació.

Es comprova que es realitza el servei, tal i com es pot observar a l'apartat 9 d'aquest informe.

Durant les visites realitzades, es comprova que no hi ha residus a fora dels contenidors, tret dels voluminosos que s'exposen en el seu apartat, tal i com es pot observar a les fotografies de l'apartat 10 d'aquest informe.

2. Recollida RSU

La recollida es realitza mitjançant 6 contenidors soterrats i 5 contenidors de buidat semiautomàtic de superfície, amb una freqüència de buidat de 2 cops a la setmana a l'estiu i 1 cop a l'hivern. La neteja exterior és bimensual i la interior quinzenal a l'estiu i mensual a l'hivern. La neteja dels soterrats és 1 cop a l'any.

Es comprova que es realitza el servei, tal i com es pot observar als apartats 9 i 11 d'aquest informe.

Durant les visites realitzades, es comprova que hi ha contenidors mig plens, pel que es considera que tant el nombre de contenidors com la freqüència de recollida són suficients.

En el contenidor situat al carrer del Pintor Fortuny, urbanització Sant Miquel, hi ha residus de cartrons, envasos i vidre (fotografia núm. 1) i en el de la illa situada al carrer Circumval·lació hi ha cartrons (fotografies núm. 3).

Els contenidors de superfície estan nets externament. Tots estan en bon estat de conservació i no hi ha presència de males olors en cap contenidor.

3. Recollida FORM

La recollida es realitza mitjançant 6 contenidors soterrats i 3 contenidors de buidat semiautomàtic de superfície, amb una freqüència de buidat de 2 cops a la setmana a l'estiu i 1 a l'hivern. La neteja exterior és bimensual i la interior quinzenal a l'estiu i mensual a l'hivern. La neteja dels soterrats és 1 cop a l'any.

Es comprova que es realitza el servei, tal i com es pot observar als apartats 9 i 11 d'aquest informe.

Durant les visites realitzades, es comprova que hi ha algun contenidor mig ple, pel que es considera que el nombre de contenidors i la freqüència de recollida són suficients.

En el contenidor de la illa situada al carrer Circumval·lació hi ha envasos (fotografies núm. 3).

Els contenidors de superfície estan nets externament. Tots estan en bon estat de conservació i no hi ha presència de males olors en cap contenidor.

4. Recollida paper/cartró

La recollida es realitza mitjançant 6 contenidors soterrats i 2 contenidors de buidat semiautomàtic de superfície, amb una freqüència de buidat de 2 cops a la setmana a l'estiu i 1 cop a la setmana a l'hivern. La neteja exterior és bimensual i la interior quinzenal a l'estiu i mensual a l'hivern. La neteja dels soterrats és 1 cop a l'any.

Es comprova que es realitza el servei, tal i com es pot observar als apartats 9 i 11 d'aquest informe.

Durant les visites realitzades, es comprova que hi ha algun contenidor molt ple, però no col·lapsat, pel que es considera que tant el nombre de contenidors com la freqüència de recollida són suficients.

Els contenidors estan nets externament i en bon estat de conservació.

5. Recollida vidre

La recollida es realitza mitjançant 6 contenidors soterrats i 2 contenidors de buidat semiautomàtic de superfície, amb una freqüència de buidat de 2 cops a la setmana a l'estiu i 1 cop a la setmana a l'hivern. La neteja exterior és bimensual i la interior quinzenal a l'estiu i mensual a l'hivern. La neteja dels soterrats és 1 cop a l'any.

Es comprova que es realitza el servei, tal i com es pot observar a l'apartat 9 d'aquest informe, excepte la recollida bilateral.

Durant les visites realitzades, es comprova que els contenidors no estan col·lapsats, pel que el nombre de contenidors i la freqüència de recollida són suficients.

Els contenidors estan nets externament i en bon estat de conservació. No hi ha presència de males olors en cap contenidor.

6. Recollida envasos

La recollida es realitza mitjançant 6 contenidors soterrats i 2 contenidors de buidat semiautomàtic de superfície, amb una freqüència de buidat de 2 cops a la setmana a l'estiu i 1 cop a la setmana a l'hivern. La neteja exterior és bimensual i la interior quinzenal a l'estiu i mensual a l'hivern. La neteja dels soterrats és 1 cop a l'any.

Es comprova que es realitza el servei, tal i com es pot observar a l'apartat 11.

Durant les visites realitzades, es comprova que hi ha algun contenidor mig ple, no col·lapsat, pel que el nombre de contenidors i la freqüència de recollida són suficients. En anteriors informes es recomanava augmentar la freqüència a 2 cops per setmana, pel que caldrà continuar inspeccionant el servei.

Els contenidors estan nets externament i en bon estat de conservació. No hi ha presència de males olors en cap contenidor.

7. Recollida voluminosos

La recollida es realitza 1 cop al mes.

A les illes situades als carrers d'Antonio Machado i Circumval·lació, de la urbanització Sant Miquel de Vespella, s'observen una cadira d'exterior i un matalàs. Cal destacar que la zona del carrer Circumval·lació està molt neta de voluminosos respecte a informes anteriors, tal i com es pot observar a les fotografies núm. 3 i 10 de l'aparta 10 d'aquest informe.

Cal informar contínuament als usuaris que és obligació dels posseïdors de residus gestionar-los correctament.

Es considera que la freqüència d'aquest servei és suficient.

8. Recollida poda

La recollida es realitza mitjançant 6 contenidors amb buidat setmanal.

Es comprova que es realitza el servei ja que, durant les visites realitzades, s'observen contenidors casi buits i mig plens, tal i com es pot observar a les fotografies núm. de 7 a 10 d'aquest informe, pel que es conclou que tant el nombre de contenidors com la freqüència de recollida són suficients.

El contenidor situat al carrer del Dr. Trueta està ple de cartrons, tal i com es pot observar a la fotografia núm. 7.

9. Control del servei

Servei	Repàs en tot el municipi				
Data	07/01/2021	Torn	Matí	Hora	11:39

Matrícula	6836LFL
Vehicle	Repàs

Fecha	07/01/2021
Hora	11:39:09
Evento	Giro
Velocidad	29
Localizacion	Avinguda de Pi
Municipio	Vespella de Galà
Provincia	Tarragona, Catalunya
Pais	España
Latitud	41.202220916748
Longitud	1.36164999008179
Matrícula	6836LFL
Modelo de ruta en curso	
Inicio de ruta en curso	
Operario	
Servicios de ruta en curso	0
Cumplimiento de servicios (%)	0
Cumplimiento de recorrido (%)	0
Peso de ruta en curso (kg)	0

ENGINYERIA I CONSULTORIA MEDIAMBIENTAL
 Rambla Nova, 9 baixos · 43820 Calafell · Tarragona
 Tel. 653 561 472 · 655 223 540
 www.eurogesmed.com

Servei	Repàs en tot el municipi				
Data	08/01/2021	Torn	Matí	Hora	9:50

Matrícula	4561LGB
Vehicle	Repàs

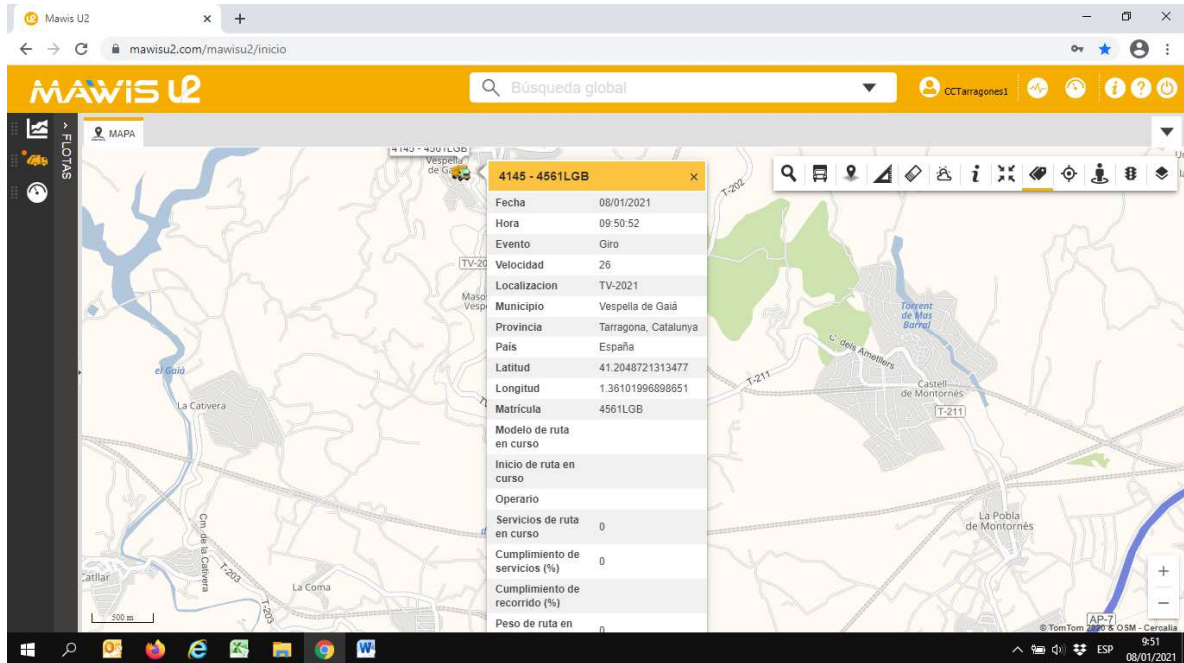

Servei	Repàs en tot el municipi				
Data	09/01/2021	Torn	Matí	Hora	10:32

Matrícula	6836LFL
Vehicle	Repàs

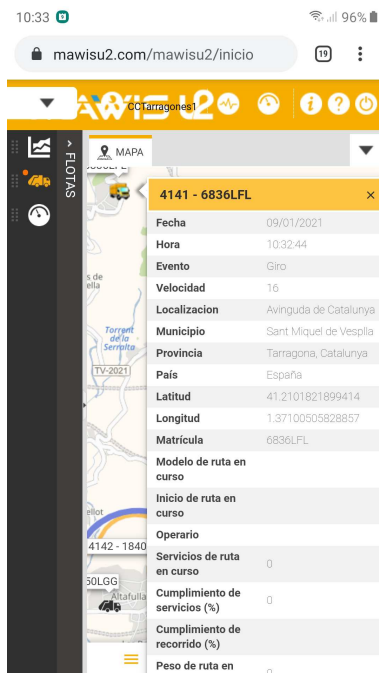

ENGINYERIA I CONSULTORIA MEDIAMBIENTAL
 Rambla Nova, 9 baixos · 43820 Calafell · Tarragona
 Tel. 653 561 472 · 655 223 540
 www.eurogesmed.com

Servei	Repàs en tot el municipi				
Data	11/01/2021	Torn	Matí	Hora	11:35

Matrícula	6836LFL
Vehicle	Repàs

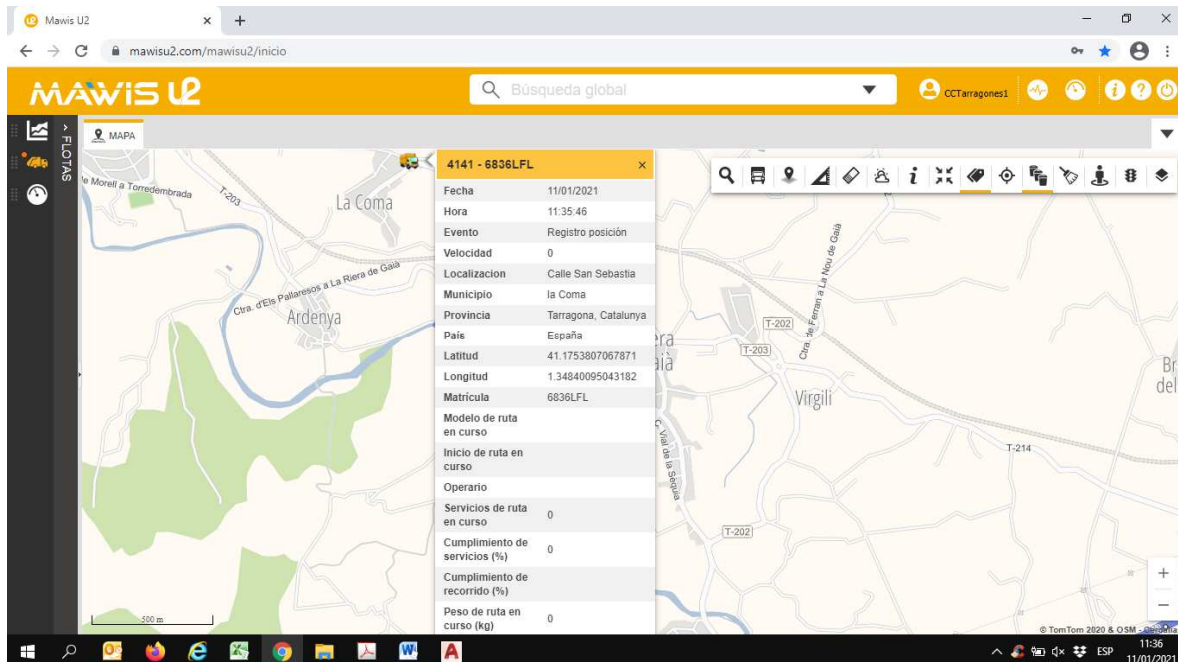

Servei	Repàs en tot el municipi				
Data	14/01/2021	Torn	Matí	Hora	10:33

Matrícula	6836LFL
Vehicle	Repàs

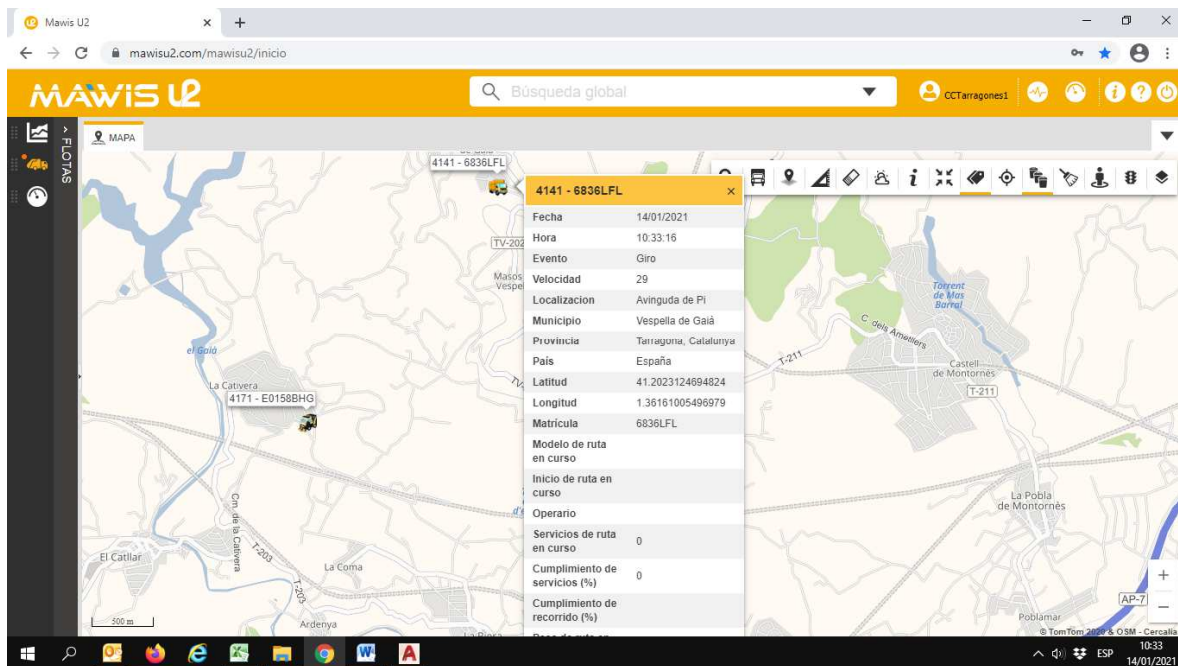

ENGINYERIA I CONSULTORIA MEDIAMBIENTAL
Rambla Nova, 9 baixos · 43820 Calafell · Tarragona
Tel. 653 561 472 · 655 223 540
www.eurogesmed.com

Servei	Repàs en tot el municipi				
Data	16/01/2021	Torn	Matí	Hora	10:17

Matrícula	3481JRR
Vehicle	Repàs

10:18 49%

mawisu2.com/mawisu2/inicio

516 - 3481JRR	
Fecha	16/01/2021
Hora	10:17:55
Evento	Giro
Velocidad	6
Localizacion	Carrer del Pintor Fortuny
Municipio	Sant Miquel de Vesplia
Provincia	Tarragona, Catalunya
País	España
Latitud	41.205638885498
Longitud	1.36813497543335
Matrícula	3481JRR
Modelo de ruta en curso	
Inicio de ruta en curso	
Operario	
Servicios de ruta en curso	0
Cumplimiento de servicios (%)	0
Cumplimiento de recorrido (%)	
Peso de ruta en curso (kg)	0

Servei	Repàs en tot el municipi				
Data	21/01/2021	Torn	Matí	Hora	10:40

Matrícula	1793LFL
Vehicle	Repàs

4144 - 1793LFL	
Fecha	21/01/2021
Hora	10:40:40
Evento	Giro
Velocidad	5
Localizacion	Carrer del Pintor Fortuny
Municipio	Sant Miquel de Vesplia
Provincia	Tarragona, Catalunya
País	España
Latitud	41.2057418823242
Longitud	1.36818301677704
Matrícula	1793LFL
Modelo de ruta en curso	
Inicio de ruta en curso	
Operario	
Servicios de ruta en curso	0
Cumplimiento de servicios (%)	0
Cumplimiento de recorrido (%)	
Peso de ruta en curso (kg)	0

ENGINYERIA I CONSULTORIA MEDIAMBIENTAL
 Rambla Nova, 9 baixos · 43820 Calafell · Tarragona
 Tel. 653 561 472 · 655 223 540
 www.eurogesmed.com

Servei	Repàs en tot el municipi				
Data	30/01/2021	Torn	Matí	Hora	10:55

Matrícula	6836LFL
Vehicle	Repàs

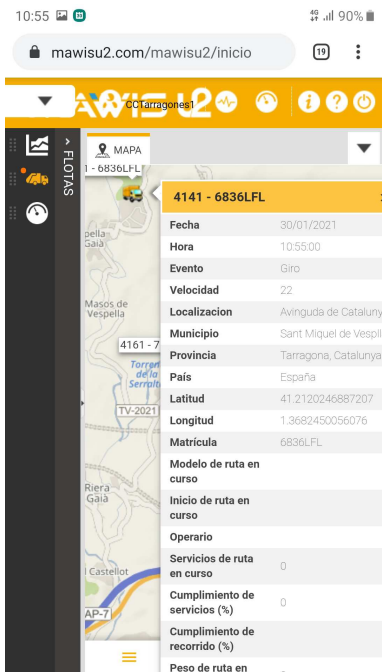

Servei	Recollida de la fracció resta en tot el municipi				
Data	09/01/2021	Torn	Matí	Hora	10:51

Matrícula	6009LGG
Vehicle	Grua

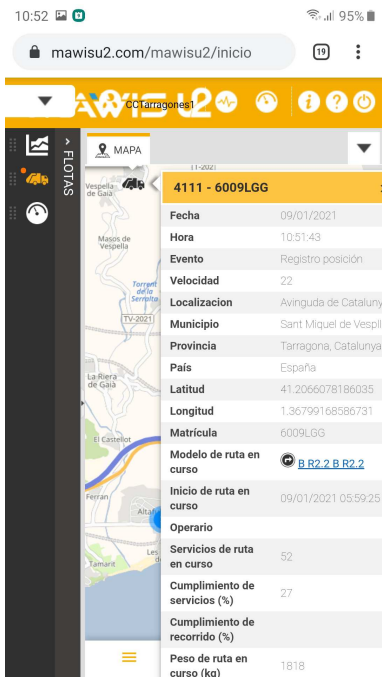

ENGINYERIA I CONSULTORIA MEDIAMBIENTAL
 Rambla Nova, 9 baixos · 43820 Calafell · Tarragona
 Tel. 653 561 472 · 655 223 540
 www.eurogesmed.com

Servei	Recollida de la fracció resta en tot el municipi				
Data	22/01/2021	Torn	Matí	Hora	9:05

Matrícula	6030LGG
Vehicle	Grua

Servei	Recollida de la fracció FORM en tot el municipi				
Data	21/01/2021	Torn	Matí	Hora	8:34

Matrícula	6030LGG
Vehicle	Bilateral

ENGINYERIA I CONSULTORIA MEDIAMBIENTAL
 Rambla Nova, 9 baixos · 43820 Calafell · Tarragona
 Tel. 653 561 472 · 655 223 540
 www.eurogesmed.com

Servei	Recollida de la fracció FORM en tot el municipi				
Data	28/01/2021	Torn	Matí	Hora	8:57

Matrícula	6030LGG
Vehicle	Bilateral

4101 - 6030LGG	
Fecha	28/01/2021
Hora	08:57:15
Evento	Registro posición
Velocidad	10
Localizacion	Calle de Circunvalación de San Miguel
Municipio	Sant Miquel de Vespella
Provincia	Tarragona, Catalunya
País	España
Latitud	41.205699206543
Longitud	1.3645783662796
Matrícula	6030LGG
Modelo de ruta en curso	B F1 2 B F1 2
Inicio de ruta en curso	28/01/2021 06:02:31
Operario	
Servicios de ruta en curso	35
Cumplimiento de servicios (%)	17
Cumplimiento de recorrido (%)	
Peso de ruta en curso	1300

The right side of the interface shows a zoomed-in map of the route area, including landmarks like La Màrtorella and El Mas Astor.

Servei	Recollida de la fracció paper-cartró en tot el municipi				
Data	07/01/2021	Torn	Matí	Hora	9:33

Matrícula	9083LGG
Vehicle	Bilateral

4103 - 9083LGG	
Fecha	07/01/2021
Hora	09:33:48
Evento	Registro posición
Velocidad	37
Localizacion	Avinguda de Catalunya
Municipio	Sant Miquel de Vespella
Provincia	Tarragona, Catalunya
País	España
Latitud	41.2108116149902
Longitud	1.37087833881378
Matrícula	9083LGG
Modelo de ruta en curso	B C1.1 B C1.1
Inicio de ruta en curso	07/01/2021 05:59:51
Operario	
Servicios de ruta en curso	55
Cumplimiento de servicios (%)	37
Cumplimiento de recorrido (%)	
Peso de ruta en curso	1486

The right side of the interface shows a zoomed-in map of the route area, including landmarks like Sant Miquel de Vespella and La Pobla de Montornès.

ENGINYERIA I CONSULTORIA MEDIAMBIENTAL
 Rambla Nova, 9 baixos · 43820 Calafell · Tarragona
 Tel. 653 561 472 · 655 223 540
 www.eurogesmed.com

Servei	Recollida de la fracció paper-cartró en tot el municipi				
Data	21/01/2021	Torn	Matí	Hora	10:13

Matrícula	9250LGG
Vehicle	Bilateral

4102 - 9250LGG	
Fecha	21/01/2021
Hora	10:13:51
Evento	Registro posición
Velocidad	15
Localizacion	Calle de Joan Miro-San Miquel
Municipio	Sant Miquel de Vesplia
Provincia	Tarragona, Catalunya
Pais	España
Latitud	41.207633972168
Longitud	1.36551833152771
Matrícula	9250LGG
Modelo de ruta en curso	B C11 B C11
Inicio de ruta en curso	21/01/2021 05:59:49
Operario	
Servicios de ruta en curso	53
Cumplimiento de servicios (%)	36
Cumplimiento de recorrido (%)	
Peso de ruta en curso (kg)	1328

Servei	Recollida de la fracció vidre en tot el municipi				
Data	08/01/2021	Torn	Matí	Hora	9:51

Matrícula	6519LJL
Vehicle	Grua

6519LJL	
Fecha	08/01/2021
Hora	09:51:30
Evento	Registro posición
Velocidad	0
Localizacion	Avinguda de Catalunya
Municipio	Sant Miquel de Vesplia
Provincia	Tarragona, Catalunya
Pais	España
Latitud	41.2100105285645
Longitud	1.37097334861755
Matrícula	6519 - LJL
Modelo de ruta en curso	
Inicio de ruta en curso	
Operario	
Servicios de ruta en curso	0
Cumplimiento de servicios (%)	0
Cumplimiento de recorrido (%)	
Peso de ruta en	0

ENGINYERIA I CONSULTORIA MEDIAMBIENTAL
 Rambla Nova, 9 baixos · 43820 Calafell · Tarragona
 Tel. 653 561 472 · 655 223 540
 www.eurogesmed.com

Servei	Rentat de contenidors				
Data	16/01/2021	Torn	Matí	Hora	10:15

Matrícula	4834LGP
Vehicle	Bilateral

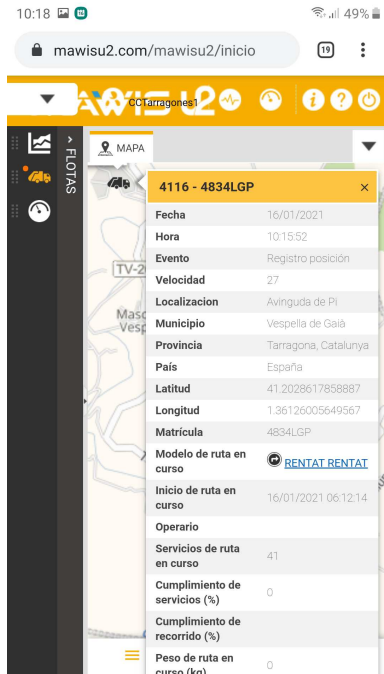

10. Fotografies

1. C/ del Pintor Fortuny. Urb. Sant Miquel de Vespella

2. Av. d'Antonio Machado. Urb. Sant Miquel de Vespella

3. C/ de Circumval·lació. Urb. Sant Miquel de Vespella

4. C/ de Circumval·lació. Urb. Sant Miquel de Vespella

5. Av. del Pi

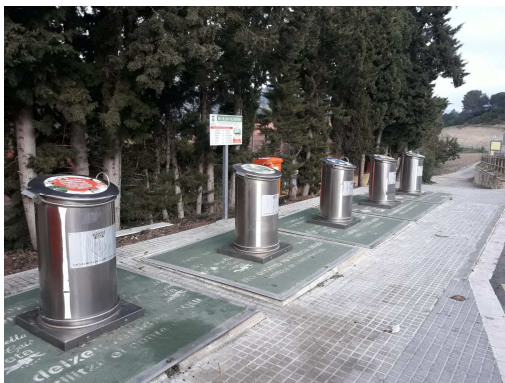

6. Av. Sant Miquel. Els Masos de Vespella

7. C/ del Dr. Trueta. Urb. Sant Miquel de Vespella

8. C/ del Pintor Fortuny. Urb. Sant Miquel de Vespella

9. Av. de la Generalitat. Urb. Sant Miquel de Vespella

10. C/ de Circumval·lació. Urb. Sant Miquel de Vespella

11. Informe serveis prestats

Vespella de Gaia	Serveis segons Plec	Serveis verificats	Observacions
RSU	25	Ok	
	24	-	Sense lectura
FORM	12	Ok	
	30	No ok	Averia vehicle
Paper-cartró	4	Ok	
	24	-	Sense lectura
Vidre	8	No ok	
	30	No ok	Averia vehicle
Envasos	10	Ok	
	24	-	Sense lectura

12. Conclusions

D'acord amb la inspecció del servei es conclou que:

- Es realitza el servei de repàs, la recollida de les diferents fraccions de residus i la neteja de contenidors, no trobant-se residus a fora de contenidors ni contenidors sense recollir ni contenidors col·lapsats. Els contenidors estan lliures d'obstacles, es troben dins la ruta de recollida, no estan desplaçats de la seva ubicació, són els previstos i el seu nombre es considera suficient. El servei és correcte.
- Caldrà continuar inspeccionant el servei per verificar si cal augmentar la freqüència a 2 cops per setmana en la recollida de la fracció envasos, d'acord amb informes anteriors.
- Cal informar contínuament als usuaris que és responsabilitat seva fer una correcta gestió dels seus residus ja que s'han trobat residus d'envasos, cartrons i vidre en contenidors de resta, envasos en contenidors d'orgànica i cartrons en contenidors de poda.
- Caldria disposar de contenidors de totes les fraccions al carrer del Pintor Fortuny.
- S'han observat alguns voluminosos en els carrers. En aquests sentit, la zona de la illa situada al carrer Circumval·lació, urbanització Sant Miquel, es troba pràcticament neta.
- La freqüència de la recollida residus i de neteja és correcte.
- Es realitza el servei de recollida de poda, no trobant-se contenidors col·lapsats. La freqüència de recollida i el nombre de contenidors es consideren suficients. El servei és correcte.
- Els contenidors estan nets externament, estan en bon estat de conservació i no presenten problemes de males olors.
- Els vehicles observats estan nets i en bon estat de conservació.

ENGINYERIA I CONSULTORIA MEDIAMBIENTAL
Rambla Nova, 9 baixos · 43820 Calafell · Tarragona
Tel. 653 561 472 · 655 223 540
www.eurogesmed.com

- El personal és el previst, porta l'uniforme net i polit i té un bon tracte.
- Es verifica que l'informe dels serveis prestats de l'empresa concessionària coincideix amb el programa Mawisu2 pel que fa a la recollida bilateral de RSU, FORM, paper-cartró, vidre i envasos. No s'ha pogut verificar la recollida sotkon de RSU, FORM, paper-cartró, vidre i envasos per manca de dades del programa.

A Calafell, document signat electrònicament.

Informe del Servei de recollida de les diferents fraccions de residus del municipi de Vespella de Gaià d'acord amb el Plec de prescripcions tècniques del Consell Comarcal del Tarragonès

1. Servei de repàs

El servei de repàs, previ al servei de recollida, ha de garantir que tots els residus es trobin dipositats a l'interior de cada contenidor, que els contenidors estiguin lliures d'obstacles i que no puguin estar desplaçats de la seva ubicació.

Es comprova que es realitza el servei, tal i com es pot observar a l'apartat 9 d'aquest informe.

Durant les visites realitzades, es comprova que no hi ha residus a fora dels contenidors tret dels voluminosos (apartat 7), tal i com es pot observar a les fotografies de l'apartat 10 d'aquest informe.

2. Recollida RSU

La recollida es realitza mitjançant 6 contenidors soterrats i 5 contenidors de buidat semiautomàtic de superfície, amb una freqüència de buidat de 2 cops a la setmana a l'estiu i 1 cop a l'hivern. La neteja exterior és bimensual i la interior quinzenal a l'estiu i mensual a l'hivern. La neteja dels soterrats és 1 cop a l'any.

Es comprova que es realitza el servei, tal i com es pot observar als apartats 9 i 11 d'aquest informe.

Durant les visites realitzades, es comprova que hi ha contenidors mig plens, pel que es considera que tant el nombre de contenidors com la freqüència de recollida són suficients.

En el contenidor situat a la illa de l'avinguda de Catalunya amb el carrer del Dr. Alexander Fleming, a la urbanització Sant Miquel, hi ha residus d'envasos, tot i que es disposa de contenidor d'aquesta fracció en aquesta illa (fotografia núm. 2).

En el contenidor de la illa situada al carrer Miró, urbanització Sant Miquel, hi ha residus d'obra, tal i com es pot observar a les fotografies núm. 3.

En els contenidors de les illes situades a la plaça del Pujol, carrer Sant Antoni i carretera vella de Valls de La Coma (fotografies núm. 5, 7 i 8) hi ha residus de tot tipus.

Els contenidors soterrats i de superfície estan nets i en bon estat de conservació. Hi ha presència de males olors en algun contenidor soterrat i de superfície.

3. Recollida FORM

La recollida es realitza mitjançant 6 contenidors soterrats i 3 contenidors de buidat semiautomàtic de superfície, amb una freqüència de buidat de 2 cops a la setmana a l'estiu i 1 a l'hivern. La neteja exterior és bimensual i la interior quinzenal a l'estiu i mensual a l'hivern. La neteja dels soterrats és 1 cop a l'any.

Es comprova que es realitza el servei, tal i com es pot observar als apartats 9 i 11 d'aquest informe.

Durant les visites realitzades, es comprova que els contenidors estan pràcticament buits, pel que es considera que el nombre de contenidors i la freqüència de recollida són suficients.

En el contenidor de la illa situada a la plaça del Pujol (fotografia núm. 5) hi ha residus d'envasos.

4. Recollida paper/cartró

La recollida es realitza mitjançant 6 contenidors soterrats i 2 contenidors de buidat semiautomàtic de superfície, amb una freqüència de buidat de 2 cops a la setmana a l'estiu i 1 cop a la setmana a l'hivern. La neteja exterior és bimensual i la interior quinzenal a l'estiu i mensual a l'hivern. La neteja dels soterrats és 1 cop a l'any.

Es comprova que es realitza el servei, tal i com es pot observar als apartats 9 i 11 d'aquest informe.

Durant les visites realitzades, es comprova que hi ha contenidors poc plens, pel que el nombre de contenidors i la freqüència de recollida es consideren suficients.

Els contenidors tant de superfície com soterrats estan nets i en bon estat de conservació.

5. Recollida vidre

La recollida es realitza mitjançant 6 contenidors soterrats i 2 contenidors de buidat semiautomàtic de superfície, amb una freqüència de buidat de 2 cops a la setmana a l'estiu i 1 cop a la setmana a l'hivern. La neteja exterior és bimensual i la interior quinzenal a l'estiu i mensual a l'hivern. La neteja dels soterrats és 1 cop a l'any.

Es comprova que es realitza el servei, tal i com es pot observar als apartats 9 i 11 d'aquest informe.

Durant les visites realitzades, es comprova que els contenidors estan poc plens, pel que el nombre de contenidors i la freqüència de recollida són suficients.

Els contenidors tant de superfície com soterrats estan nets i en bon estat de conservació. No hi ha presència de males olors en cap contenidor.

6. Recollida envasos

La recollida es realitza mitjançant 6 contenidors soterrats i 2 contenidors de buidat semiautomàtic de superfície, amb una freqüència de buidat de 2 cops a la setmana a l'estiu i 1 cop a la setmana a l'hivern. La neteja exterior és bimensual i la interior quinzenal a l'estiu i mensual a l'hivern. La neteja dels soterrats és 1 cop a l'any.

Es comprova que es realitza el servei, tal i com es pot observar a l'apartat 11 d'aquest informe.

Durant les visites realitzades, es comprova que els contenidors estan poc plens, pel que el nombre de contenidors i la freqüència de recollida són suficients. En anteriors informes es recomanava augmentar la freqüència a 2 cops per setmana, pel que caldrà continuar inspeccionant el servei.

En el contenidor de la illa situada al carrer Miró, urbanització Sant Miquel, hi ha residus de cartrons tot i que es disposa d'un contenidor d'aquesta fracció en aquesta illa (fotografia núm. 3).

Els contenidors soterrats i de superfície estan nets i en bon estat de conservació. No hi ha presència de males olors en cap contenidor.

7. Recollida voluminosos

La recollida es realitza 1 cop al mes.

A la illa situada al carrer Miró, a la urbanització Sant Miquel, es tornen a observar voluminosos (fotografia núm. 3) i la propera recollida és del 5 de març.

Es tornen a observar voluminosos a la illa de contenidors situada al carrer Circumval·lació, tal i com es pot observar a la fotografia núm. 4 de l'aparta 10 d'aquest informe.

Cal informar contínuament als usuaris que és obligació dels posseïdors de residus gestionar-los correctament.

Es considera que la freqüència d'aquest servei és suficient.

8. Recollida poda

La recollida es realitza mitjançant 6 contenidors amb buidat setmanal.

En les visites efectuades, s'observen contenidors buits (fotografia núm. 9), mig plens amb restes vegetals a terra (fotografies núm. 10 i 11) i col·lapsats (fotografia núm. 12). Tot i així, es considera que el nombre de contenidors i la freqüència de recollida són suficients.

ENGINYERIA I CONSULTORIA MEDIAMBIENTAL
Rambla Nova, 9 baixos · 43820 Calafell · Tarragona
Tel. 653 561 472 · 655 223 540
www.eurogesmed.com

9. Control del servei

Servei	Repàs en tot el municipi				
Data	06/02/2021	Torn	Matí	Hora	10:41

Matrícula	6836LFL
Vehicle	Repàs

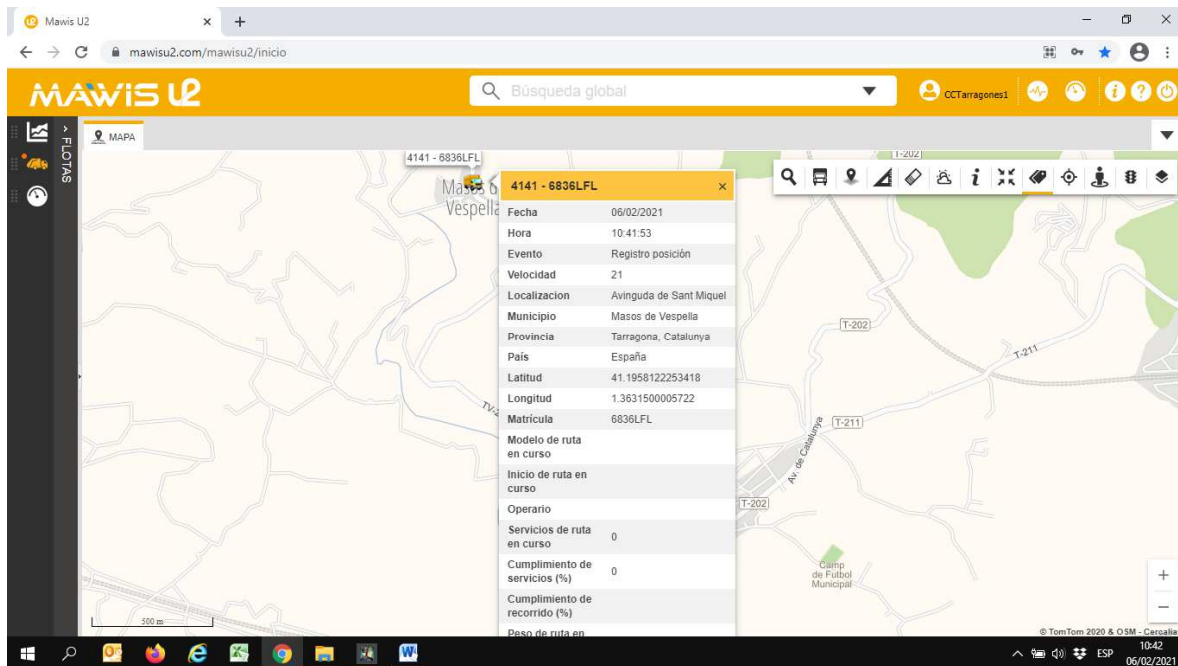

Servei	Repàs en tot el municipi				
Data	09/02/2021	Torn	Matí	Hora	12:21

Matrícula	6836LFL
Vehicle	Repàs

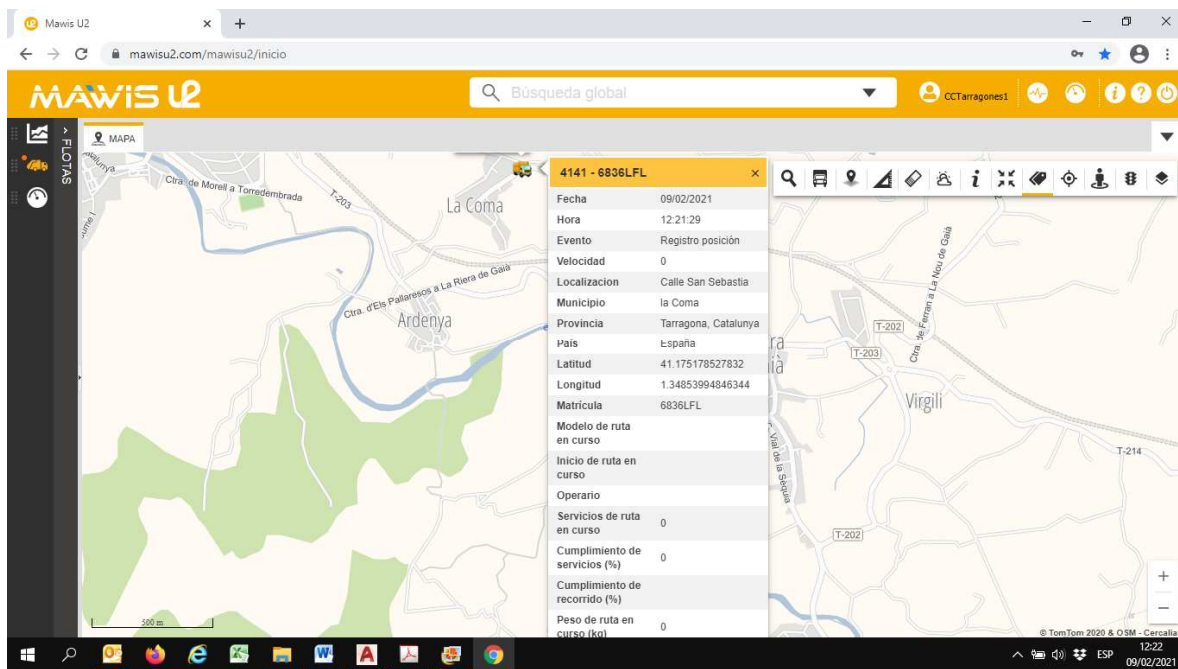

ENGINYERIA I CONSULTORIA MEDIAMBIENTAL
Rambla Nova, 9 baixos · 43820 Calafell · Tarragona
Tel. 653 561 472 · 655 223 540
www.eurogesmed.com

Servei	Repàs en tot el municipi				
Data	11/02/2021	Torn	Matí	Hora	11:03

Matrícula	6836LFL
Vehicle	Repàs

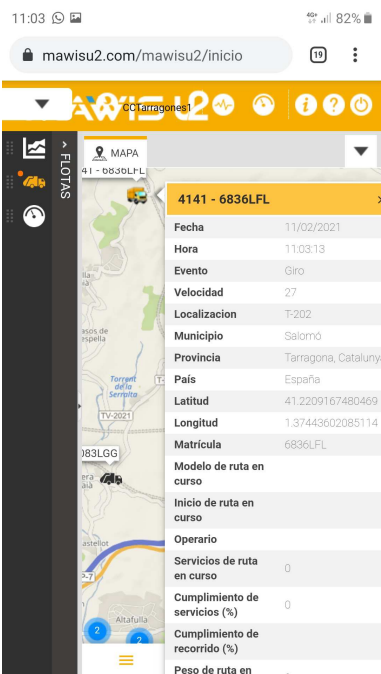

Servei	Repàs en tot el municipi				
Data	20/02/2021	Torn	Matí	Hora	10:54

Matrícula	6836LFL
Vehicle	Repàs

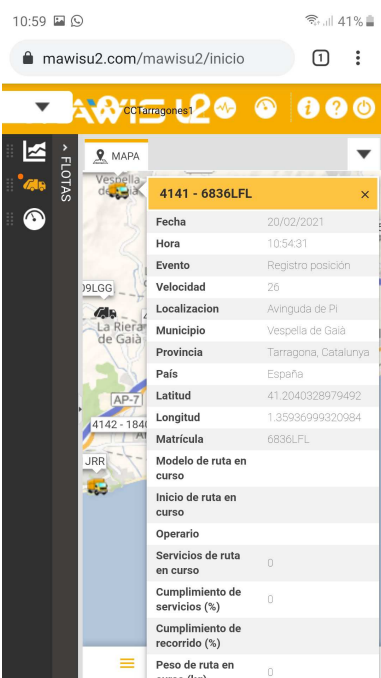

ENGINYERIA I CONSULTORIA MEDIAMBIENTAL
 Rambla Nova, 9 baixos · 43820 Calafell · Tarragona
 Tel. 653 561 472 · 655 223 540
 www.eurogesmed.com

Servei	Repàs en tot el municipi				
Data	23/02/2021	Torn	Matí	Hora	11:53

Matrícula	6836LFL
Vehicle	Repàs

Mawis U2 - Búsqueda global

4141 - 6836LFL

Fecha	24/02/2021
Hora	11:53:29
Evento	Giro
Velocidad	7
Localizacion	Calle San Antoni
Municipio	la Coma
Provincia	Tarragona, Catalunya
País	España
Latitud	41.1744003295898
Longitud	1.34587395191193
Matrícula	6836LFL
Modelo de ruta en curso	
Inicio de ruta en curso	
Operario	
Servicios de ruta en curso	0
Cumplimiento de servicios (%)	0
Cumplimiento de recorrido (%)	
Peso de ruta en curso (kg)	0

Servei	Repàs en tot el municipi				
Data	25/02/2021	Torn	Matí	Hora	10:37

Matrícula	6836LFL
Vehicle	Repàs

Mawis U2 - Búsqueda global

4141 - 6836LFL

Fecha	25/02/2021
Hora	10:37:42
Evento	Giro
Velocidad	16
Localizacion	Avinguda de Pi
Municipio	Vespella de Galà
Provincia	Tarragona, Catalunya
País	España
Latitud	41.202751159688
Longitud	1.36132597923279
Matrícula	6836LFL
Modelo de ruta en curso	
Inicio de ruta en curso	
Operario	
Servicios de ruta en curso	0
Cumplimiento de servicios (%)	0
Cumplimiento de recorrido (%)	
Peso de ruta en curso (kg)	0

ENGINYERIA I CONSULTORIA MEDIAMBIENTAL
 Rambla Nova, 9 baixos · 43820 Calafell · Tarragona
 Tel. 653 561 472 · 655 223 540
 www.eurogesmed.com

Servei	Recollida de la fracció resta en tot el municipi				
Data	20/02/2021	Torn	Matí	Hora	9:51

Matrícula	6009LGG
Vehicle	Bilateral

9:52 44%

mawisu2.com/mawisu2/inicio

Mawisu2 CCTarragona

MAPA

4111 - 6009LGG

Fecha	20/02/2021
Hora	09:51:32
Evento	Registro posición
Velocidad	19
Localizacion	Avinguda de Catalunya
Municipio	Sant Miquel de Vesplia
Provincia	Tarragona, Catalunya
País	España
Latitud	41.2115516662598
Longitud	1.36879003047943
Matrícula	6009LGG
Modelo de ruta en curso	B R2.2 B R2.2
Inicio de ruta en curso	20/02/2021 05:56:11
Operario	
Servicios de ruta en curso	54
Cumplimiento de servicios (%)	28
Cumplimiento de recorrido (%)	
Peso de ruta en curso (kg)	1608

Servei	Recollida de la fracció FORM en tot el municipi				
Data	04/02/2021	Torn	Matí	Hora	8:57

Matrícula	6030LGG
Vehicle	Bilateral

Mawisu2

mawisu2.com/mawisu2/inicio

Mawisu2 CCTarragona

Búsqueda global

MAPA

4101 - 6030LGG

Fecha	04/02/2021
Hora	08:57:38
Evento	Registro posición
Velocidad	26
Localizacion	Avinguda de Catalunya
Municipio	Sant Miquel de Vesplia
Provincia	Tarragona, Catalunya
País	España
Latitud	41.2098236083984
Longitud	1.37107002735138
Matrícula	6030LGG
Modelo de ruta en curso	B F1.2 B F1.2
Inicio de ruta en curso	04/02/2021 05:55:14
Operario	
Servicios de ruta en curso	36
Cumplimiento de servicios (%)	18
Cumplimiento de recorrido (%)	
Peso de ruta en curso (kg)	1628

ENGINYERIA I CONSULTORIA MEDIAMBIENTAL
Rambla Nova, 9 baixos · 43820 Calafell · Tarragona
Tel. 653 561 472 · 655 223 540
www.eurogesmed.com

Servei	Recollida de la fracció FORM en tot el municipi				
Data	11/02/2021	Torn	Matí	Hora	8:32

Matrícula	9250LGG
Vehicle	Bilateral

8:33 mawisu2.com/mawisu2/inicio

MAPA

4102 - 9250LGG

Fecha	11/02/2021
Hora	08:32:51
Evento	Registro posición
Velocidad	22
Localizacion	Avinguda de Catalunya
Municipio	Sant Miquel de Vesplia
Provincia	Tarragona, Catalunya
País	España
Latitud	41.2066307067871
Longitud	1.36799168586731
Matrícula	9250LGG
Modelo de ruta en curso	B.F1.2 B.F1.2
Inicio de ruta en curso	11/02/2021 05:53:57
Operario	
Servicios de ruta en curso	34
Cumplimiento de servicios (%)	17
Cumplimiento de recorrido (%)	
Peso de ruta en curso (kg)	1080

Servei	Recollida de la fracció FORM en tot el municipi				
Data	18/02/2021	Torn	Matí	Hora	8:44

Matrícula	6030LGG
Vehicle	Bilateral

8:45 mawisu2.com/mawisu2/inicio

MAPA

4101 - 6030LGG

Fecha	18/02/2021
Hora	08:44:38
Evento	Registro posición
Velocidad	24
Localizacion	Avinguda de Catalunya
Municipio	Sant Miquel de Vesplia
Provincia	Tarragona, Catalunya
País	España
Latitud	41.2120552062988
Longitud	1.36821329593658
Matrícula	6030LGG
Modelo de ruta en curso	B.F1.2 B.F1.2
Inicio de ruta en curso	18/02/2021 06:01:45
Operario	
Servicios de ruta en curso	35
Cumplimiento de servicios (%)	17
Cumplimiento de recorrido (%)	
Peso de ruta en curso (kg)	1474

ENGINYERIA I CONSULTORIA MEDIAMBIENTAL
 Rambla Nova, 9 baixos · 43820 Calafell · Tarragona
 Tel. 653 561 472 · 655 223 540
 www.eurogesmed.com

Servei	Recollida de la fracció paper-cartró en tot el municipi				
Data	26/02/2021	Torn	Matí	Hora	10:30

Matrícula	9083LGG
Vehicle	Bilateral

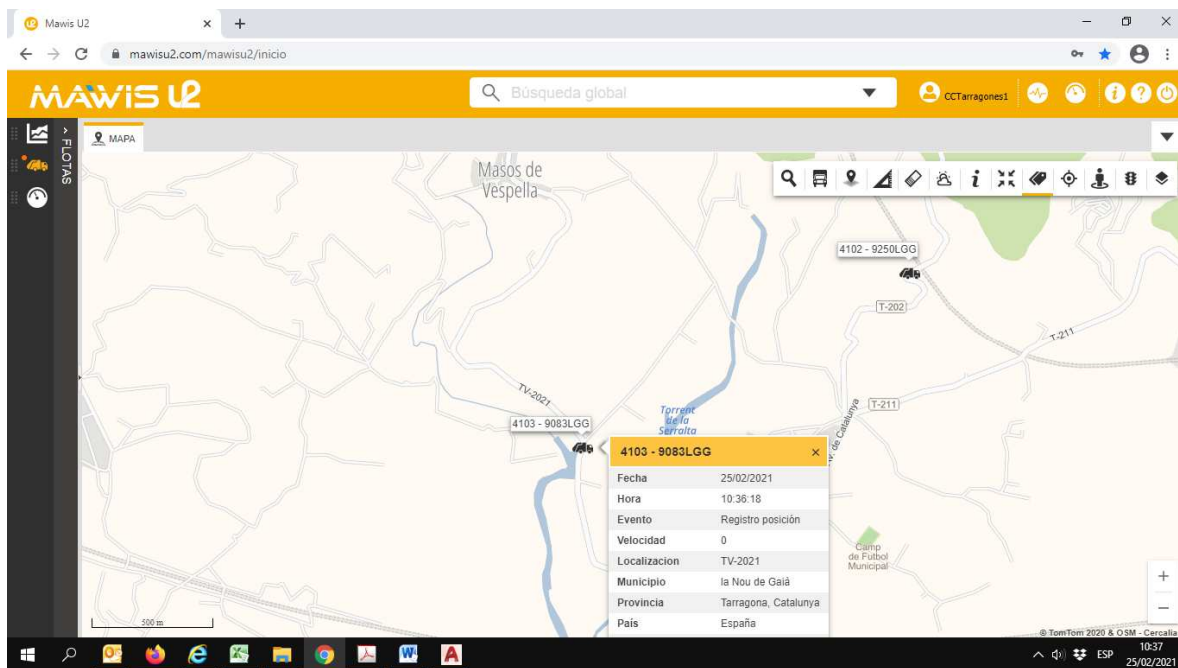

Servei	Recollida de la fracció vidre en tot el municipi				
Data	03/02/2021	Torn	Tarda	Hora	20:26

Matrícula	9919LGH
Vehicle	Bilateral

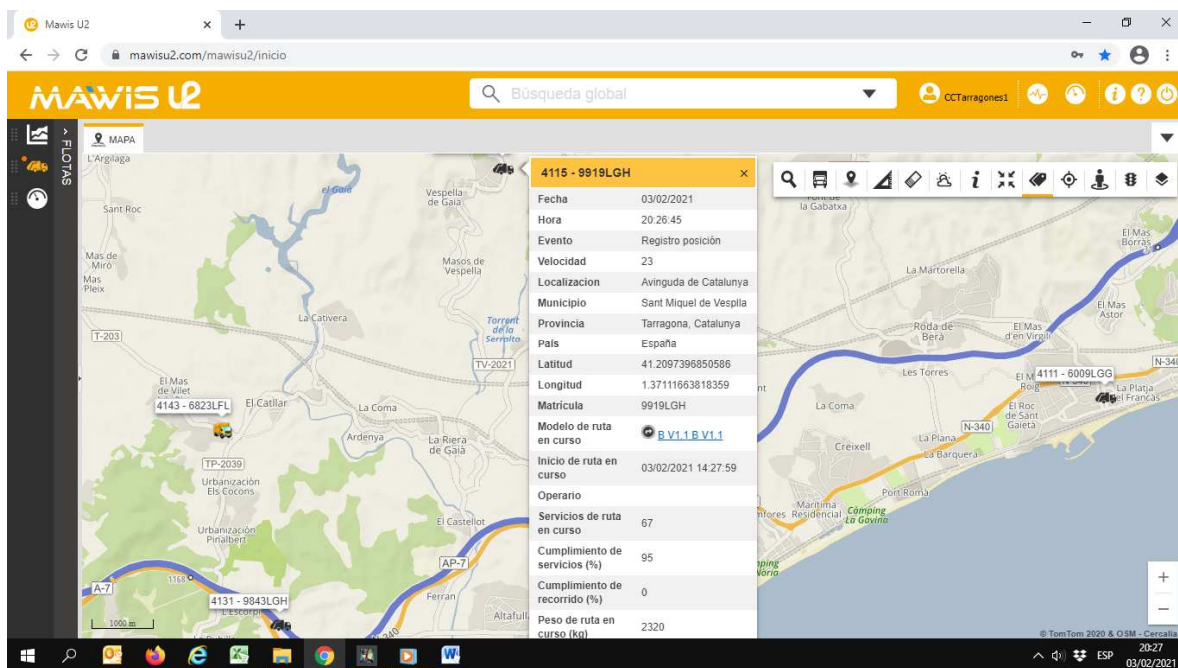

ENGINYERIA I CONSULTORIA MEDIAMBIENTAL
 Rambla Nova, 9 baixos · 43820 Calafell · Tarragona
 Tel. 653 561 472 · 655 223 540
 www.eurogesmed.com

Servei	Recollida de la fracció vidre en tot el municipi				
Data	05/02/2021	Torn	Matí	Hora	8:58

Matrícula	6519LJL
Vehicle	Grua

- Fecha:** 05/02/2021
- Hora:** 08:58:52
- Evento:** Registro posición
- Velocidad:** 0
- Localización:** Avinguda de Catalunya
- Municipio:** Sant Miquel de Vespa
- Provincia:** Tarragona, Catalunya
- Pais:** España
- Latitud:** 41.2073860168457
- Longitud:** 1.36587834358215
- Matrícula:** 6519LJL
- Modelo de ruta en curso:**
- Inicio de ruta en curso:**
- Operario:**
- Servicios de ruta en curso:** 0
- Cumplimiento de servicios (%):** 0
- Cumplimiento de recorrido (%):** 0
- Peso de ruta en curso (kg):** 0

Servei	Rentat de contenidors				
Data	18/02/2021	Torn	Matí	Hora	10:06

Matrícula	484LGP
Vehicle	Bilateral

- Fecha:** 18/02/2021
- Hora:** 10:06:52
- Evento:** Lavado
- Velocidad:** 0
- Localización:** Avinguda de Pi
- Municipio:** Vespa de Galà
- Provincia:** Tarragona, Catalunya
- Pais:** España
- Latitud:** 41.203239440918
- Longitud:** 1.36073505878448
- Matrícula:** 4834LGP
- Modelo de ruta en curso:** RENTAT RENTAT
- Inicio de ruta en curso:** 18/02/2021 06:02:46
- Operario:**
- Servicios de ruta en curso:** 27
- Cumplimiento de servicios (%):** 0
- Cumplimiento de recorrido (%):**
- Peso de ruta en curso (ka):** 0

10. Fotografies

1. Av. de Catalunya amb c/ de Pau Casals. Sant Miquel de Vespella

2. Av. de Catalunya amb c/ del Dr. A. Fleming. Sant Miquel de Vespella

3. C/ de Joan Miró. Urb. Sant Miquel de Vespella

4. C/ de Circumval·lació. Urb. Sant Miquel de Vespella

5. Plaça del Pujol

6. Av. del Pi

7. C/ Sant Antoni. La Coma

8. Ctra. vella de Valls. La Coma

9. C/ del Dr. Trueta. Urb. Sant Miquel de Vespella

10. Av. de la Generalitat. Urb. Sant Miquel de Vespella

11. C/ de Circumval·lació. Urb. Sant Miquel de Vespella

12. Plaça del Pujol

13. Vehicle matrícula 6836 LFL

14. Vehicle matrícula 6030LGG

11. Informe serveis prestats

Vespella de Gaià	Serveis segons Plec	Serveis verificats	Observacions
RSU	20	Ok	
	24	-	Sense lectura
FORM	12	Ok	
	24	No ok	
Paper-cartró	8	Ok	
	24	-	Sense lectura
Vidre	8	Ok	
	24	No ok	Averia vehicle
Envasos	8	Ok	
	24	No ok	Averia vehicle

12. Conclusions

D'acord amb la inspecció del servei es conclou que:

- Es realitza el servei de repàs, la recollida de les diferents fraccions de residus i la neteja de contenidors, no trobant-se residus a fora de contenidors ni contenidors sense recollir ni contenidors col·lapsats. Els contenidors estan lliures d'obstacles, es troben dins la ruta de recollida, no estan desplaçats de la seva ubicació, són els previstos i el seu nombre es considera suficient. El servei és correcte.
- Caldrà continuar inspeccionant el servei per verificar si cal augmentar la freqüència a 2 cops per setmana en la recollida de la fracció envasos, d'acord amb informes anteriors.
- Cal informar contínuament als usuaris que és responsabilitat seva fer una correcta gestió dels seus residus.
- Caldria disposar de contenidors de totes les fraccions a la plaça del Pujol i carrer Sant Antoni i carretera vella de Valls de La Coma.
- S'han observat voluminosos en algunes illes de contenidors.
- La freqüència de la recollida residus i de neteja és correcte.
- Es realitza el servei de recollida de poda, trobant-se contenidors buits, mig plens i un col·lapsat. Es considera, però que la freqüència de recollida i el nombre de contenidors són suficients. El servei és correcte.
- Els contenidors estan nets externament i estan en bon estat de conservació. Hi ha presència de males olors en algun contenidor de resta.
- Els vehicles observats estan nets i en bon estat de conservació.
- El personal és el previst, porta l'uniforme net i polit i té un bon tracte.
- L'informe dels serveis prestats per l'empresa concessionària és correcte.

A Calafell, document signat electrònicament.

Informe del Servei de recollida de les diferents fraccions de residus del municipi de Vespella de Gaià d'acord amb el Plec de prescripcions tècniques del Consell Comarcal del Tarragonès

1. Servei de repàs

El servei de repàs, previ al servei de recollida, ha de garantir que tots els residus es trobin dipositats a l'interior de cada contenidor, que els contenidors estiguin lliures d'obstacles i que no puguin estar desplaçats de la seva ubicació.

Es comprova que es realitza el servei, tal i com es pot observar a l'apartat 9 d'aquest informe.

Durant les visites realitzades, s'observen residus a fora del contenidor de rebuig de la illa situada a l'avinguda d'Antonio Machado, urbanització Sant Miquel de Vespella, ja que el contenidor es troba col·lapsat, tal i com es pot observar a la fotografia núm. 1 de l'apartat 10 d'aquest informe.

2. Recollida RSU

La recollida es realitza mitjançant 6 contenidors soterrats i 5 contenidors de buidat semiautomàtic de superfície, amb una freqüència de buidat de 2 cops a la setmana a l'estiu i 1 cop a l'hivern. La neteja exterior és bimensual i la interior quinzenal a l'estiu i mensual a l'hivern. La neteja dels soterrats és 1 cop a l'any.

Es comprova que es realitza el servei, tal i com es pot observar als apartats 9 i 11 d'aquest informe.

Durant les visites realitzades, es comprova que el contenidor de la illa situada a l'avinguda d'Antonio Machado, urbanització Sant Miquel de Vespella està col·lapsat (fotografia núm. 1). D'acord amb informes anteriors i considerant el cas com a puntual, es considera que tant el nombre de contenidors com la freqüència de recollida són suficients.

En els contenidors situats al carrer del pintor Fortuny, urbanització Sant Miquel, (fotografia núm. 2) i plaça del Pujol (fotografia núm. 5) hi ha tot tipus de residus.

Els contenidors soterrats i de superfície estan nets i en bon estat de conservació. No hi ha presència de males olors en cap contenidor.

3. Recollida FORM

La recollida es realitza mitjançant 6 contenidors soterrats i 3 contenidors de buidat semiautomàtic de superfície, amb una freqüència de buidat de 2 cops a la setmana a l'estiu i 1 a l'hivern. La neteja exterior és bimensual i la interior quinzenal a l'estiu i mensual a l'hivern. La neteja dels soterrats és 1 cop a l'any.

Es comprova que es realitza el servei, tal i com es pot observar als apartats 9 i 11 d'aquest informe.

Durant les visites realitzades, es comprova que el contenidor de la illa situada a l'avinguda de Sant Miquel, Els Masos de Vespella de Gaià, està col·lapsat (fotografies núm. 6). D'acord amb informes anteriors i considerant el cas com a puntual, es

considera que tant el nombre de contenidors com la freqüència de recollida són suficients.

Els contenidors tant de superfície com soterrats estan nets i en bon estat de conservació. En algun contenidor hi ha presència de males olors.

4. Recollida paper/cartró

La recollida es realitza mitjançant 6 contenidors soterrats i 2 contenidors de buidat semiautomàtic de superfície, amb una freqüència de buidat de 2 cops a la setmana a l'estiu i 1 cop a la setmana a l'hivern. La neteja exterior és bimensual i la interior quinzenal a l'estiu i mensual a l'hivern. La neteja dels soterrats és 1 cop a l'any.

Es comprova que es realitza el servei, tal i com es pot observar a l'apartat 11 d'aquest informe.

Durant les visites realitzades, es comprova que els contenidors no estan col·lapsats, pel que el nombre de contenidors i la freqüència de recollida es consideren suficients.

Els contenidors tant de superfície com soterrats estan nets i en bon estat de conservació.

5. Recollida vidre

La recollida es realitza mitjançant 6 contenidors soterrats i 2 contenidors de buidat semiautomàtic de superfície, amb una freqüència de buidat de 2 cops a la setmana a l'estiu i 1 cop a la setmana a l'hivern. La neteja exterior és bimensual i la interior quinzenal a l'estiu i mensual a l'hivern. La neteja dels soterrats és 1 cop a l'any.

Es comprova que es realitza el servei, tal i com es pot observar a l'apartat 11 d'aquest informe.

Durant les visites realitzades, es comprova que el contenidor de la illa situada a l'avinguda d'Antonio Machado, urbanització Sant Miquel de Vespella està col·lapsat (fotografia núm. 1). D'acord amb informes anteriors i considerant el cas com a puntual, es considera que tant el nombre de contenidors com la freqüència de recollida són suficients.

Els contenidors tant de superfície com soterrats estan nets i en bon estat de conservació. No hi ha presència de males olors en cap contenidor.

6. Recollida envasos

La recollida es realitza mitjançant 6 contenidors soterrats i 2 contenidors de buidat semiautomàtic de superfície, amb una freqüència de buidat de 2 cops a la setmana a l'estiu i 1 cop a la setmana a l'hivern. La neteja exterior és bimensual i la interior quinzenal a l'estiu i mensual a l'hivern. La neteja dels soterrats és 1 cop a l'any.

Es comprova que es realitza el servei, tal i com es pot observar als apartats 9 i 11 d'aquest informe.

Durant les visites realitzades, es comprova que els contenidors no estan col·lapsats, pel que el nombre de contenidors i la freqüència de recollida són suficients.

Els contenidors soterrats i de superfície estan nets i en bon estat de conservació. No hi ha presència de males olors en cap contenidor.

7. Recollida voluminosos

La recollida es realitza 1 cop al mes.

S'observen voluminosos a l'avinguda de Catalunya, urbanització Sant Miquel de Vespella (fotografia núm. 7), a la illa de contenidors situada a l'avinguda d'Antonio Machado, urbanització Sant Miquel de Vespella (fotografia núm. 1) i al carrer de Circumval·lació, urbanització Sant Miquel de Vespella (fotografia núm. 3). D'acord amb el cartell situat a l'avinguda d'Antonio Machado, la propera recollida és el 9 dd'abril. Cal informar contínuament als usuaris que és obligació dels posseïdors de residus gestionar-los correctament.

Es considera que la freqüència d'aquest servei és suficient.

8. Recollida poda

La recollida es realitza mitjançant 6 contenidors amb buidat setmanal.

Durant les visites efectuades, s'observen contenidors poc plens (fotografies núm. 10 i 12), mig plens (fotografies núm. 8 i 11) i molt plens (fotografia núm. 9). S'observen moltes restes vegetals a terra en el carrer del Pintor Fortuny (fotografia núm. 10). Donat que cap es troba realment col·lapsat, es considera que el nombre de contenidors i la freqüència de recollida són suficients.

En el contenidor de plaça del Pujol hi ha residus de vidre, tal i com es pot observar a la fotografia núm. 5).

ENGINYERIA I CONSULTORIA MEDIAMBIENTAL
 Rambla Nova, 9 baixos · 43820 Calafell · Tarragona
 Tel. 653 561 472 · 655 223 540
 www.eurogesmed.com

9. Control del servei

Servei	Repàs en tot el municipi				
Data	04/03/2021	Torn	Matí	Hora	11:02

Matrícula	6836LFL
Vehicle	Repàs

Fecha	04/03/2021
Hora	11:02:54
Evento	Registro posición
Velocidad	0
Localizacion	Avinguda de Catalunya
Municipio	Sant Miquel de Vesplà
Provincia	Tarragona, Catalunya
País	España
Latitud	41.2092666625977
Longitud	1.36848294734955
Matrícula	6836LFL
Modelo de ruta en curso	
Inicio de ruta en curso	
Operario	
Servicios de ruta en curso	0
Cumplimiento de servicios (%)	0
Cumplimiento de recorrido (%)	
Peso de ruta en curso (kg)	0

Servei	Recollida de la fracció resta en tot el municipi				
Data	06/03/2021	Torn	Matí	Hora	10:01

Matrícula	6030LGG
Vehicle	Bilateral

Fecha	06/03/2021
Hora	10:01:39
Evento	Registro posición
Velocidad	6
Localizacion	Plaça de Pujol
Municipio	Vespeña de Gaia
Provincia	Tarragona, Catalunya
País	España
Latitud	41.2050514221191
Longitud	1.35891330242157
Matrícula	6030LGG
Modelo de ruta en curso	B R2.2 B R2.2
Inicio de ruta en curso	06/03/2021 06:03:56
Operario	
Servicios de ruta en curso	0
Cumplimiento de servicios (%)	0
Cumplimiento de recorrido (%)	
Peso de ruta en curso (kg)	0

INGENYERIA I CONSULTORIA MEDIAMBIENTAL
 Rambla Nova, 9 baixos · 43820 Calafell · Tarragona
 Tel. 653 561 472 · 655 223 540
 www.eurogesmed.com

Servei	Recollida de la fracció resta en tot el municipi				
Data	20/03/2021	Torn	Matí	Hora	9:37

Matrícula	9250LGG
Vehicle	Bilateral

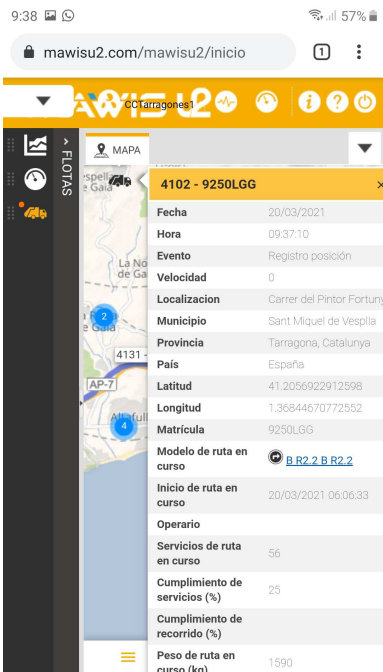

Servei	Recollida de la fracció FORM en tot el municipi				
Data	18/03/2021	Torn	Matí	Hora	8:44

Matrícula	6009LGG
Vehicle	Bilateral

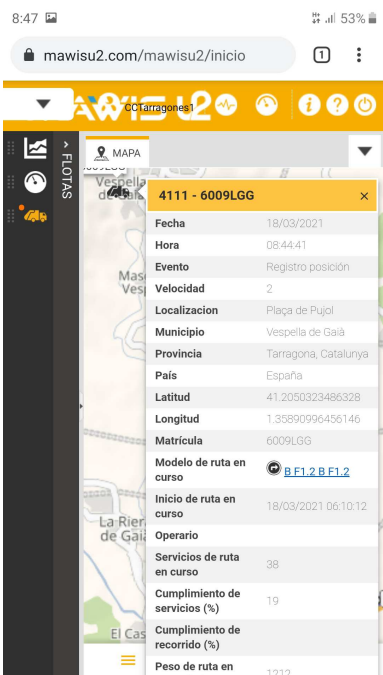

ENGINYERIA I CONSULTORIA MEDIAMBIENTAL
Rambla Nova, 9 baixos · 43820 Calafell · Tarragona
Tel. 653 561 472 · 655 223 540
www.eurogesmed.com

Servei	Recollida de la fracció envasos en tot el municipi				
Data	18/03/2021	Torn	MaTÍ	Hora	10:48

Matrícula	4834LGP
Vehicle	Bilateral

Mawis U2 Búsqueda global CCTarragona1

4116 - 4834LGP

Fecha	18/03/2021
Hora	10:48:36
Evento	Registro posición
Velocidad	26
Localización	TV-2021
Municipio	Masos de Vespella
Provincia	Tarragona, Catalunya
País	España
Latitud	41.200984954834
Longitud	1.36498165130615
Matrícula	4834LGP
Modelo de ruta en curso	B C1.1 B C1.1
Inicio de ruta en curso	18/03/2021 06:36:23
Operario	
Servicios de ruta en curso	55
Cumplimiento de servicios (%)	37
Cumplimiento de recorrido (%)	37
Peso de ruta en curso (kg)	676

10. Fotografies

1. Av. d'Antonio Machado. Urb. Sant Miquel de Vespella

2. C/ del Pintor Fortuny. Urb. Sant Miquel de Vespella

3. C/ de Circumval·lació. Urb. Sant Miquel de Vespella

4. C/ de Circumval·lació. Urb. Sant Miquel de Vespella

5. Plaça del Pujol

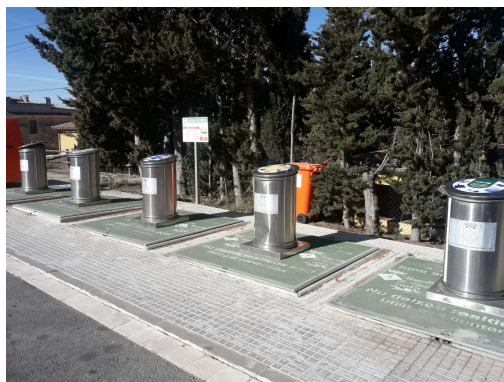

6. Av. de Sant Miquel. Els Masos de Vespella de Gaià

7. Av. de Catalunya. Urb. Sant Miquel de Vespella

8. C/ del Dr. Trueta. Urb. Sant Miquel de Vespella

9. C/ del Pintor Fortuny. Urb. Sant Miquel de Vespella

10. Av. de la Generalitat. Urb. Sant Miquel de Vespella

11. C/ de Circumval·lació. Urb. Sant Miquel de Vespella

12. Plaça del Pujol

11. Informe serveis prestats

Vespella de Gaià	Serveis segons Plec	Serveis verificats	Observacions
RSU	20	No ok	Problema amb el registre a la plataforma
	30	Ok	
FORM	12	No ok	Problema amb el registre a la plataforma
	24	Ok	
Paper-cartró	8	Ok	
	30	Ok	
Vidre	10	Ok	
	24	Ok	
Envasos	8	Ok	
	30	Ok	

12. Conclusions

D'acord amb la inspecció del servei es conclou que:

- Es realitza el servei de repàs, la recollida de les diferents fraccions de residus i la neteja de contenidors, trobant-se contenidors de resta, vidre i orgànica col·lapsats, fets considerats com a puntuals i que caldrà continuar inspeccionant. Com a conseqüència del contenidor de resta col·lapsat, s'observen residus a fora del contenidor. Els contenidors estan lliures d'obstacles, es troben dins la ruta de recollida, no estan desplaçats de la seva ubicació, són els previstos i el seu nombre es considera suficient. El servei és correcte.
- Cal informar contínuament als usuaris que és responsabilitat seva fer una correcta gestió dels seus residus.
- S'han observat voluminosos en algunes illes de contenidors i en algun carrer.
- La freqüència de la recollida residus i de neteja és correcte.
- Es realitza el servei de recollida de poda, trobant-se contenidors poc, mig i molt plens. La freqüència de recollida i el nombre de contenidors són suficients. El servei és correcte.
- Els contenidors estan nets externament i estan en bon estat de conservació. Hi ha presència de males olors en algun contenidor d'orgànica.
- Els vehicles observats estan nets i en bon estat de conservació.
- El personal és el previst, porta l'uniforme net i polit i té un bon tracte.
- L'informe dels serveis prestats per l'empresa concessionària és correcte.

A Calafell, document signat electrònicament.

Informe del Servei de recollida de les diferents fraccions de residus del municipi de Vespella de Gaià d'acord amb el Plec de prescripcions tècniques del Consell Comarcal del Tarragonès

1. Servei de repàs

El servei de repàs, previ al servei de recollida, ha de garantir que tots els residus es trobin dipositats a l'interior de cada contenidor, que els contenidors estiguin lliures d'obstacles i que no puguin estar desplaçats de la seva ubicació.

Es comprova que es realitza el servei, tal i com es pot observar a l'apartat 9 d'aquest informe.

Durant les visites realitzades, es comprova que no hi ha residus a fora dels contenidors tret dels voluminosos (apartat 7 d'aquest informe), tal i com es pot observar a les fotografies de l'apartat 10 d'aquest informe.

2. Recollida RSU

La recollida es realitza mitjançant 6 contenidors soterrats i 5 contenidors de buidat semiautomàtic de superfície, amb una freqüència de buidat de 2 cops a la setmana a l'estiu i 1 cop a l'hivern. La neteja exterior és bimensual i la interior quinzenal a l'estiu i mensual a l'hivern. La neteja dels soterrats és 1 cop a l'any.

Es comprova que es realitza el servei, tal i com es pot observar als apartats 9 i 11 d'aquest informe.

Durant les visites realitzades, es comprova que hi ha contenidors mig plens, no col·lapsats, pel que es considera que tant el nombre de contenidors com la freqüència de recollida són suficients.

En el contenidor situat al carrer de Sant Sebastià, La Coma, hi ha tot tipus de residus (fotografia núm. 1) donat que és l'únic contenidor que hi ha en aquesta zona. En el contenidor de l'avinguda del Pi hi ha coixins del sofà que es troba a carrer, tal i com es pot observar a la fotografia núm. 2.

Els contenidors soterrats i de superfície estan nets i en bon estat de conservació. No hi ha presència de males olors en cap contenidor.

3. Recollida FORM

La recollida es realitza mitjançant 6 contenidors soterrats i 3 contenidors de buidat semiautomàtic de superfície, amb una freqüència de buidat de 2 cops a la setmana a l'estiu i 1 a l'hivern. La neteja exterior és bimensual i la interior quinzenal a l'estiu i mensual a l'hivern. La neteja dels soterrats és 1 cop a l'any.

Es comprova que es realitza el servei, tal i com es pot observar a l'apartat 11 d'aquest informe.

Durant les visites realitzades, es comprova que els contenidors estan pràcticament buits, pel que es considera que el nombre de contenidors i la freqüència de recollida són suficients.

En el contenidor de la illa situada a la plaça del Pujol (fotografia núm. 5) hi ha residus d'envasos.

Els contenidors estan nets i en bon estat de conservació. Hi ha presència de males olors en algun contenidor.

4. Recollida paper/cartró

La recollida es realitza mitjançant 6 contenidors soterrats i 2 contenidors de buidat semiautomàtic de superfície, amb una freqüència de buidat de 2 cops a la setmana a l'estiu i 1 cop a la setmana a l'hivern. La neteja exterior és bimensual i la interior quinzenal a l'estiu i mensual a l'hivern. La neteja dels soterrats és 1 cop a l'any.

Es comprova que es realitza el servei, tal i com es pot observar a l'apartat 11 d'aquest informe.

Durant les visites realitzades, es comprova que els contenidors no estan col·lapsats, pel que el nombre de contenidors i la freqüència de recollida es consideren suficients.

Els contenidors tant de superfície com soterrats estan nets i en bon estat de conservació.

5. Recollida vidre

La recollida es realitza mitjançant 6 contenidors soterrats i 2 contenidors de buidat semiautomàtic de superfície, amb una freqüència de buidat de 2 cops a la setmana a l'estiu i 1 cop a la setmana a l'hivern. La neteja exterior és bimensual i la interior quinzenal a l'estiu i mensual a l'hivern. La neteja dels soterrats és 1 cop a l'any.

Es comprova que es realitza el servei, tal i com es pot observar a l'apartat 11 d'aquest informe.

Durant les visites realitzades, es comprova que els contenidors no estan col·lapsats, pel que el nombre de contenidors i la freqüència de recollida són suficients.

Els contenidors tant de superfície com soterrats estan nets i en bon estat de conservació. No hi ha presència de males olors en cap contenidor.

6. Recollida envasos

La recollida es realitza mitjançant 6 contenidors soterrats i 2 contenidors de buidat semiautomàtic de superfície, amb una freqüència de buidat de 2 cops a la setmana a l'estiu i 1 cop a la setmana a l'hivern. La neteja exterior és bimensual i la interior quinzenal a l'estiu i mensual a l'hivern. La neteja dels soterrats és 1 cop a l'any.

Es comprova que es realitza el servei, tal i com es pot observar a l'apartat 11 d'aquest informe.

Durant les visites realitzades, es comprova que els contenidors no estan col·lapsats, pel que el nombre de contenidors i la freqüència de recollida són suficients.

En el contenidor de la illa situada al carrer Miró, urbanització Sant Miquel, hi ha residus de cartrons tot i que es disposa d'un contenidor d'aquesta fracció en aquesta illa (fotografia núm. 4).

Els contenidors soterrats i de superfície estan nets i en bon estat de conservació. No hi ha presència de males olors en cap contenidor.

7. Recollida voluminosos

La recollida es realitza 1 cop al mes.

S'observen residus voluminosos a l'avinguda del Pi (mobiliari) i avinguda de Catalunya amb carrer de Pau Casals, urbanització Sant Miquel, (mobiliari, sanitaris i estris), tal i com es pot observar a les fotografies núm. 2 i 6 de l'apartat 10 d'aquest informe.

Cal informar contínuament als usuaris que és obligació dels posseïdors de residus gestionar-los correctament.

Es considera que la freqüència d'aquest servei és suficient.

8. Recollida poda

La recollida es realitza mitjançant 6 contenidors amb buidat setmanal.

En les visites efectuades, s'observen contenidors mig plens (fotografies núm. 7 i 8) i col·lapsats a l'avinguda de la Generalitat i carrer del Dr. Trueta, , urbanització Sant Miquel, tal i com es pot observar a les fotografies núm. 9 i 10. Caldria considerar augmentar el nombre de contenidors, considerant la freqüència de recollida suficient.

En el contenidor situat al carrer Circumval·lació, urbanització Sant Miquel, hi ha cartrons i envasos, tot i que hi ha contenidors d'aquestes fraccions en aquesta zona (fotografia núm. 8).

9. Control del servei

Servei	Repàs en tot el municipi				
Data	22/04/2021	Torn	Matí	Hora	11:41

Matrícula	6836LFL
Vehicle	Repàs

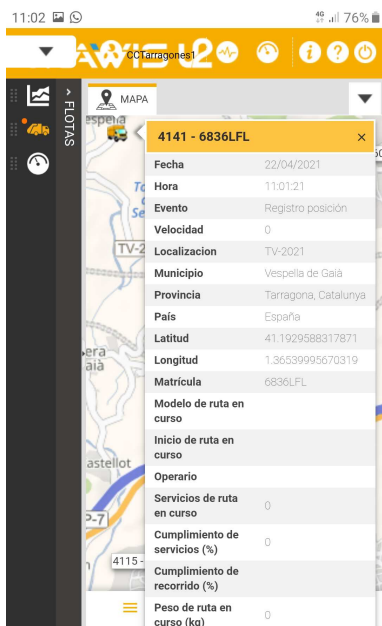

ENGINYERIA I CONSULTORIA MEDIAMBIENTAL
 Rambla Nova, 9 baixos · 43820 Calafell · Tarragona
 Tel. 653 561 472 · 655 223 540
 www.eurogesmed.com

Servei	Repàs en tot el municipi				
Data	27/04/2021	Torn	Matí	Hora	12:23

Matrícula	6836LFL
Vehicle	Repàs

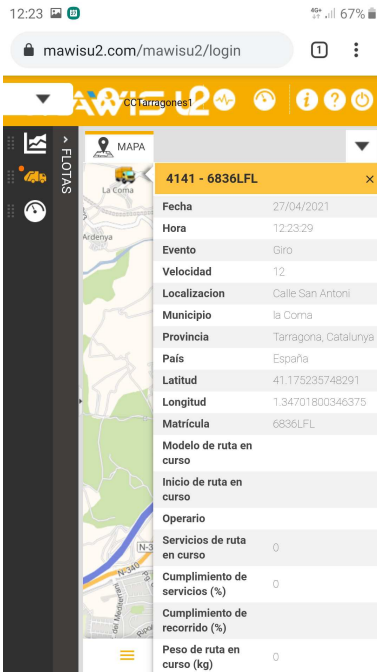

Servei	Recollida de la fracció resta en tot el municipi				
Data	03/04/2021	Torn	Matí	Hora	9:27

Matrícula	9250LGG
Vehicle	Bilateral

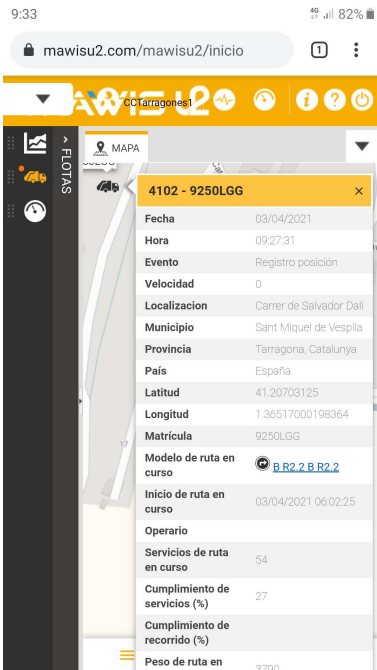

10. Fotografies

1. C/ de Sant Sebastià. La Coma

2. Av. del Pi

3. Plaça del Pujol

4. C/ de Joan Miró

5. Av. de Catalunya amb c/ d'Alexander Fleming

6. Av. de Catalunya amb c/ de Pau Casals

7. Plaça del Pujol

8. C/ de Circumval·lació. Urb. Sant Miquel de Vespella

9. Av de la Generalitat. Urb. Sant Miquel de Vespella

10. C/ del Dr. Trueta. Urb. Sant Miquel de Vespella

11. Informe serveis prestats

Vespella de Gaià	Serveis segons Plec	Serveis verificats	Observacions
RSU	20	Ok	
	24	Ok	
FORM	15	Ok	
	30	Ok	
Paper-cartró	10	Ok	
	24	Ok	
Vidre	8	Ok	
	30	Ok	
Envasos	8	Ok	
	24	Ok	

12. Conclusions

D'acord amb la inspecció del servei es conclou que:

- Es realitza el servei de repàs, la recollida de les diferents fraccions de residus i la neteja de contenidors, no trobant-se residus a fora de contenidors ni contenidors sense recollir ni contenidors col·lapsats. Els contenidors estan lliures d'obstacles, es troben dins la ruta de recollida, no estan desplaçats de la seva ubicació, són els previstos i el seu nombre es considera suficient. El servei és correcte.
- Caldria disposar de contenidors de totes les fraccions a la plaça del Pujol i carrer Sant Sebastià, La Coma.
- S'observen voluminosos en algunes illes de contenidors.
- Cal informar contínuament als usuaris que és responsabilitat seva fer una correcta gestió dels seus residus.
- La freqüència de la recollida residus i de neteja és correcte.
- Es realitza el servei de recollida de poda, trobant-se contenidors col·lapsats, pel que caldria considerar augmentar el nombre de contenidors, considerant que la freqüència de recollida és suficient. El servei és correcte.
- Els contenidors estan nets externament i estan en bon estat de conservació. Hi ha presència de males olors en algun contenidor d'orgànica.
- Els vehicles observats estan nets i en bon estat de conservació.
- El personal és el previst, porta l'uniforme net i polit i té un bon tracte.
- L'informe dels serveis prestats per l'empresa concessionària és correcte.

A Calafell, document signat electrònicament.

Informe del Servei de recollida de les diferents fraccions de residus del municipi de Vespella de Gaià d'acord amb el Plec de prescripcions tècniques del Consell Comarcal del Tarragonès

1. Servei de repàs

El servei de repàs, previ al servei de recollida, ha de garantir que tots els residus es trobin dipositats a l'interior de cada contenidor, que els contenidors estiguin lliures d'obstacles i que no puguin estar desplaçats de la seva ubicació.

Es comprova que es realitza el servei ja que durant les visites realitzades, es comprova que hi ha residus de poda en bosses en la illa situada a l'avinguda de Catalunya amb c/ d'Alexander Fleming, a la urbanització Sant Miquel de Vespella, tal i com es pot observar a la fotografia número 2 de l'apartat 10 d'aquest informe. Així mateix, al carrer del pintor Fortuny, urbanització Sant Miquel de Vespella, hi ha residus de cartró i altres residus a carrer ja que només hi ha un contenidor de resta (fotografia núm. 3).

2. Recollida RSU

La recollida es realitza mitjançant 6 contenidors soterrats i 5 contenidors de buidat semiautomàtic de superfície, amb una freqüència de buidat de 2 cops a la setmana a l'estiu i 1 cop a l'hivern. La neteja exterior és bimensual i la interior quinzenal a l'estiu i mensual a l'hivern. La neteja dels soterrats és 1 cop a l'any.

Es comprova que es realitza el servei, tal i com es pot observar a l'apartat 11 d'aquest informe.

Durant les visites realitzades, es comprova que els contenidors situats a l'avinguda d'Antonio Machado i carrer del pintor Fortuny, urbanització Sant Miquel de Vespella, estan col·lapsats (fotografies núm. 2 i 3), en del pintor Fortuny com a conseqüència de que no hi ha contenidors de totes les fraccions de residus i ho aboquen tot (cartrons, envasos i vidre) en aquest contenidor, mentre que en la resta del municipi no hi ha més contenidors col·lapsats. Al observar-se en un dia puntual, es considera que tant el nombre de contenidors com la freqüència de recollida són suficients, però caldrà continuar observant si es torna a produir aquest col·lapse en altres contenidors.

En el contenidor situat a la illa del carrer de Circumval·lació, a la urbanització Sant Miquel, hi ha residus d'envasos, tot i que es disposa de contenidor d'aquesta fracció en aquesta illa (fotografia núm. 4).

Els contenidors soterrats i de superfície estan nets i en bon estat de conservació. Hi ha presència de males olors en algun contenidor soterrat.

3. Recollida FORM

La recollida es realitza mitjançant 6 contenidors soterrats i 3 contenidors de buidat semiautomàtic de superfície, amb una freqüència de buidat de 2 cops a la setmana a l'estiu i 1 a l'hivern. La neteja exterior és bimensual i la interior quinzenal a l'estiu i mensual a l'hivern. La neteja dels soterrats és 1 cop a l'any.

Es comprova que es realitza el servei, tal i com es pot observar a l'apartat 11 d'aquest informe.

Durant les visites realitzades, es comprova que els contenidors estan pràcticament buits i/o mig plens, pel que es considera que tant el nombre de contenidors com la freqüència de recollida són suficients.

Els contenidors soterrats i de superfície estan nets i en bon estat de conservació. Hi ha presència de males olors en algun contenidor soterrat.

4. Recollida paper/cartró

La recollida es realitza mitjançant 6 contenidors soterrats i 2 contenidors de buidat semiautomàtic de superfície, amb una freqüència de buidat de 2 cops a la setmana a l'estiu i 1 cop a la setmana a l'hivern. La neteja exterior és bimensual i la interior quinzenal a l'estiu i mensual a l'hivern. La neteja dels soterrats és 1 cop a l'any.

Es comprova que es realitza el servei, tal i com es pot observar a l'apartat 11 d'aquest informe.

Durant les visites realitzades, es comprova que hi ha contenidors mig plens, no col·lapsats, pel que el nombre de contenidors i la freqüència de recollida es consideren suficients.

Els contenidors tant de superfície com soterrats estan nets i en bon estat de conservació.

5. Recollida vidre

La recollida es realitza mitjançant 6 contenidors soterrats i 2 contenidors de buidat semiautomàtic de superfície, amb una freqüència de buidat de 2 cops a la setmana a l'estiu i 1 cop a la setmana a l'hivern. La neteja exterior és bimensual i la interior quinzenal a l'estiu i mensual a l'hivern. La neteja dels soterrats és 1 cop a l'any.

Es comprova que es realitza el servei, tal i com es pot observar a l'apartat 11 d'aquest informe.

Durant les visites realitzades, es comprova que els contenidors estan poc plens, pel que el nombre de contenidors i la freqüència de recollida són suficients.

Els contenidors tant de superfície com soterrats estan nets i en bon estat de conservació. No hi ha presència de males olors en cap contenidor.

6. Recollida envasos

La recollida es realitza mitjançant 6 contenidors soterrats i 2 contenidors de buidat semiautomàtic de superfície, amb una freqüència de buidat de 2 cops a la setmana a l'estiu i 1 cop a la setmana a l'hivern. La neteja exterior és bimensual i la interior quinzenal a l'estiu i mensual a l'hivern. La neteja dels soterrats és 1 cop a l'any.

Es comprova que es realitza el servei, tal i com es pot observar a l'apartat 11 d'aquest informe.

Durant les visites realitzades, es comprova que els contenidors situats a l'avinguda d'Antonio Machado, urbanització Sant Miquel de Vespella, i avinguda Sant Miquel, Els Masos de Vespella, estan molt plens (fotografies núm. 1 i 6), però es considera que el nombre de contenidors i la freqüència de recollida són suficients.

Els contenidors soterrats i de superfície estan nets i en bon estat de conservació. Hi ha presència de males olors en algun contenidor.

7. Recollida voluminosos

La recollida es realitza 1 cop al mes.

A les illes situades a l'avinguda d'Antonio Machado i carrer de Circumval·lació, a la urbanització Sant Miquel, es tornen a observar residus voluminosos, tal i com es pot observar a les fotografies núm. 1 i 4, tot i que el servei de recollida no s'efectua en els propers dies i al carrer de Circumval·lació no es preveu la recollida de voluminosos ja que no hi ha cap cartell que així ho indiqui. En aquest darrer cas, també s'observen pot de pintura i parets d'obra.

Cal informar contínuament als usuaris que és obligació dels posseïdors de residus gestionar-los correctament.

Es considera que la freqüència d'aquest servei és suficient.

8. Recollida poda

La recollida es realitza mitjançant 6 contenidors amb buidat setmanal.

En les visites efectuades, s'observen contenidors quasi buits (fotografia núm. 10), poc plens però amb residus de poda a fora (fotografia núm. 9), mig plens (fotografia núm. 7) i molt plens (fotografia núm. 8). Tot i així, es considera que el nombre de contenidors i la freqüència de recollida són suficients.

9. Control del servei

Servei	Rentat de contenidors				
Data	26/05/2021	Torn	Tarda	Hora	18:38

Matrícula	4834LGP
Vehicle	Bilateral

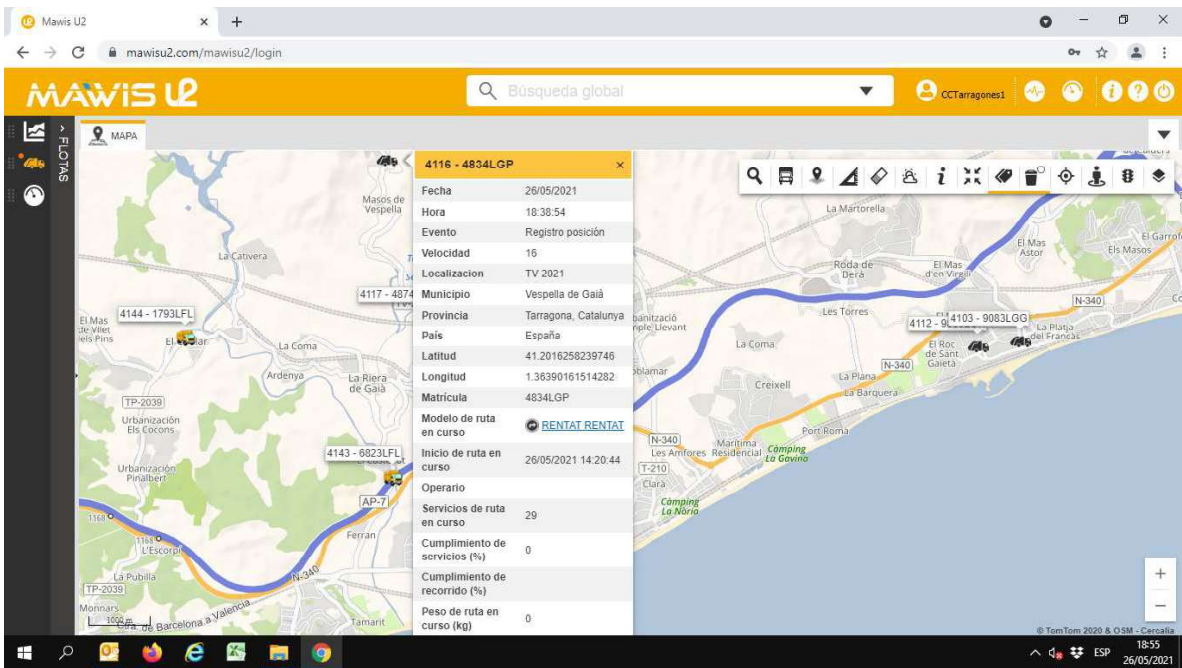

10. Fotografies

1. Av. d'Antonio Machado. Urb. Sant Miquel de Vespella

2. Av. de Catalunya amb c/ d'Alexander Fleming. Urb. Sant Miquel de Vespella

3. C/ del Pintor Fortuny. Urb. Sant Miquel de Vespella

4. C/ de Circumval·lació. Urb. Sant Miquel de Vespella

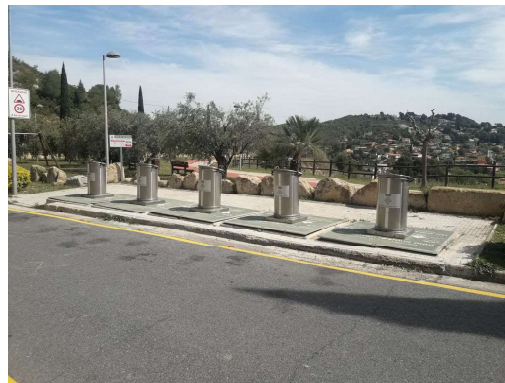

5. C/ de Circumval·lació / TV-2021. Urb. Sant Miquel de Vespella

6. Av. Sant Miquel. Els Masos de Vespella

7. C/ del Dr. Trueta. Urb. Sant Miquel de Vespella

8. Av de la Generalitat. Urb. Sant Miquel de Vespella

9. C/ del Pintor Fortuny. Urb. Sant Miquel de Vespella

10. C/ de Circumval·lació. Urb. Sant Miquel de Vespella

11. Informe serveis prestats

Vespella de Gaià	Serveis segons Plec	Serveis verificats	Observacions
RSU	25	Ok	Substituït per Softkon RSU
	24	Ok	
FORM	12	Ok	
	24	Ok	
Paper-cartró	8	Ok	
	30	Ok	
Vidre	8	Ok	
	24	No ok	
Envasos	10	Ok	
	24	Ok	

12. Conclusions

D'acord amb la inspecció del servei es conclou que:

- Es realitza el servei de repàs, la recollida de les diferents fraccions de residus i la neteja de contenidors, trobant-se residus a fora de contenidors i no trobant-se ni contenidors sense recollir ni contenidors col·lapsats. Els contenidors estan lliures d'obstacles, es troben dins la ruta de recollida, no estan desplaçats de la seva ubicació, són els previstos i el seu nombre es considera suficient. El servei és correcte.
- Cal informar contínuament als usuaris que és responsabilitat seva fer una correcta gestió dels seus residus.
- Caldria disposar de contenidors de totes les fraccions al carrer del pintor Fortuny, urbanització Sant Miquel de Vespella.
- S'han observat voluminosos en dues illes de contenidors.
- La freqüència de la recollida residus i de neteja és correcte.
- Es realitza el servei de recollida de poda, trobant-se contenidors entre quasi buits i molt plens. Es considera, però que la freqüència de recollida i el nombre de contenidors són suficients. El servei és correcte.
- Els contenidors estan nets externament i estan en bon estat de conservació. Hi ha presència de males olors en algun contenidor de resta, orgànica i envasos.
- Els vehicles observats estan nets i en bon estat de conservació.
- El personal és el previst, porta l'uniforme net i polit i té un bon tracte.
- Es verifica que l'informe dels serveis prestats per l'empresa concessionària és correcte.

A Calafell, document signat electrònicament.

43435144N

ALBERTO TORRES
(R: B43634682)

Firmado digitalmente por 43435144N ALBERTO TORRES (R: B43634682)
Nombre de reconocimiento (DN):
2.5.4.13=Ref/AEAT/AEAT0449/PUESTO
1/1 9506/31072020121556,
serialNumber=IDCES-43435144N,
givenName=ALBERTO, sn=TORRES LÓPEZ,
cn=43435144N ALBERTO TORRES (R: B43634682),
2.5.4.97=VATES-B43634682, o=EUROGESMED SL,
c=ES
Fecha: 2021.06.06 12:34:42 +02'00'

Informe del Servei de recollida de les diferents fraccions de residus del municipi de Vespella de Gaià d'acord amb el Plec de prescripcions tècniques del Consell Comarcal del Tarragonès

1. Servei de repàs

El servei de repàs, previ al servei de recollida, ha de garantir que tots els residus es trobin dipositats a l'interior de cada contenidor, que els contenidors estiguin lliures d'obstacles i que no puguin estar desplaçats de la seva ubicació.

Es comprova que es realitza el servei, tal i com es pot observar als apartats 9 i 11 d'aquest informe.

Durant les visites realitzades, no s'observen bosses de residus a fora de contenidors, tal i com es pot observar a les fotografies de l'apartat 10 d'aquest informe.

2. Recollida RSU

La recollida es realitza mitjançant 6 contenidors soterrats i 5 contenidors de buidat semiautomàtic de superfície, amb una freqüència de buidat de 2 cops a la setmana a l'estiu i 1 cop a l'hivern. La neteja exterior és bimensual i la interior quinzenal a l'estiu i mensual a l'hivern. La neteja dels soterrats és 1 cop a l'any.

Es comprova que es realitza el servei, tal i com es pot observar als apartats 9 i 11 d'aquest informe.

Durant les visites realitzades, es comprova que hi ha contenidors poc plens i d'altres molt plens, no col·lapsats, pel que tant el nombre de contenidors com la freqüència de recollida són suficients.

Els contenidors soterrats i de superfície estan nets i en bon estat de conservació. Hi ha presència de males olors en algun contenidor soterrat.

3. Recollida FORM

La recollida es realitza mitjançant 6 contenidors soterrats i 3 contenidors de buidat semiautomàtic de superfície, amb una freqüència de buidat de 2 cops a la setmana a l'estiu i 1 a l'hivern. La neteja exterior és bimensual i la interior quinzenal a l'estiu i mensual a l'hivern. La neteja dels soterrats és 1 cop a l'any.

Es comprova que es realitza el servei, tal i com es pot observar a l'apartat 11 d'aquest informe.

Durant les visites realitzades, es comprova que els contenidors estan pràcticament buits i d'altres poc plens, pel que es considera que tant el nombre de contenidors com la freqüència de recollida són suficients.

Els contenidors soterrats i de superfície estan nets i en bon estat de conservació. Hi ha presència de males olors en algun contenidor soterrat.

4. Recollida paper/cartró

La recollida es realitza mitjançant 6 contenidors soterrats i 2 contenidors de buidat semiautomàtic de superfície, amb una freqüència de buidat de 2 cops a la setmana a l'estiu i 1 cop a la setmana a l'hivern. La neteja exterior és bimensual i la interior quinzenal a l'estiu i mensual a l'hivern. La neteja dels soterrats és 1 cop a l'any.

Es comprova que es realitza el servei, tal i com es pot observar a l'apartat 11 d'aquest informe.

Durant les visites realitzades, es comprova que hi ha contenidors pràcticament buits i d'altres molt plens, però no col·lapsats, pel que tant el nombre de contenidors com la freqüència de recollida són suficients.

Els contenidors tant de superfície com soterrats estan nets i en bon estat de conservació.

5. Recollida vidre

La recollida es realitza mitjançant 6 contenidors soterrats i 2 contenidors de buidat semiautomàtic de superfície, amb una freqüència de buidat de 2 cops a la setmana a l'estiu i 1 cop a la setmana a l'hivern. La neteja exterior és bimensual i la interior quinzenal a l'estiu i mensual a l'hivern. La neteja dels soterrats és 1 cop a l'any.

Es comprova que es realitza el servei, tal i com es pot observar a l'apartat 11 d'aquest informe.

Durant les visites realitzades, es comprova que hi ha contenidors entre poc i mig plens, pel que el nombre de contenidors i la freqüència de recollida són suficients.

Els contenidors tant de superfície com soterrats estan nets i en bon estat de conservació. No hi ha presència de males olors en cap contenidor.

6. Recollida envasos

La recollida es realitza mitjançant 6 contenidors soterrats i 2 contenidors de buidat semiautomàtic de superfície, amb una freqüència de buidat de 2 cops a la setmana a l'estiu i 1 cop a la setmana a l'hivern. La neteja exterior és bimensual i la interior quinzenal a l'estiu i mensual a l'hivern. La neteja dels soterrats és 1 cop a l'any.

Es comprova que es realitza el servei, tal i com es pot observar a l'apartat 11 d'aquest informe.

Durant les visites realitzades, es comprova que hi ha contenidors poc plens i d'altres mig plens, no col·lapsats, pel que el nombre de contenidors i la freqüència de recollida són suficients.

Els contenidors tant de superfície com soterrats estan nets i en bon estat de conservació. No hi ha presència de males olors en cap contenidor.

7. Recollida voluminosos

La recollida es realitza 1 cop al mes.

Durant les visites realitzades, s'observa que hi ha residus voluminosos al carrer de Joan Miró i a l'avinguda de Catalunya amb c/ de Pau Casals, de la urbanització Sant Miquel de Vespella, i a la plaça del Pujol tal i com es pot observar a les fotografies número 4, 10 i 5 de l'apartat 10 d'aquest informe.

Per tant, cal informar contínuament als usuaris que és obligació seva gestionar els seus residus correctament.

Es considera que la freqüència d'aquest servei és suficient.

8. Recollida poda

La recollida es realitza mitjançant 6 contenidors amb buidat setmanal.

En les visites efectuades, s'observen contenidors poc plens (fotografia núm. 7), mig plens (fotografies núm. 8 i 9) i molt plens amb residus de poda a fora (fotografia núm. 8). El nombre de contenidors i la freqüència de recollida es consideren suficients.

En el contenidor de la plaça del Pujol s'observen residus d'obra, tal i com es pot observar a la fotografia núm. 9.

9. Control del servei

Servei	Repàs en tot el municipi				
Data	08/06/2021	Torn	Matí	Hora	12:28

Matrícula	6836LFL
Vehicle	Repàs

Fecha	08/06/2021
Hora	12.28.28
Evento	Giro
Velocidad	4
Localizacion	Calle San Sebastia
Municipio	la Coma
Provincia	Tarragona, Catalunya
Pais	Espania
Latitud	41.1741371154785
Longitud	1.34672403335571
Matrícula	6836LFL
Modelo de ruta en curso	
Inicio de ruta en curso	
Operario	
Servicios de ruta en curso	0
Cumplimiento de servicios (%)	0
Cumplimiento de recorrido (%)	
Peso de ruta en curso	0

ENGINYERIA I CONSULTORIA MEDIAMBIENTAL
 Rambla Nova, 9 baixos · 43820 Calafell · Tarragona
 Tel. 653 561 472 · 655 223 540
 www.eurogesmed.com

Servei	Repàs en tot el municipi				
Data	12/06/2021	Torn	Matí	Hora	8:54

Matrícula	3481JRR
Vehicle	Repàs

516 - 3481JRR

Fecha	12/06/2021
Hora	08:54:05
Evento	Registro posición
Velocidad	0
Localizacion	Avenida de la Generalitat
Municipio	Sant Miquel de Vesplà
Provincia	Tarragona, Catalunya
País	España
Latitud	41.2071723937988
Longitud	1.36603200435638
Matrícula	3481JRR
Modelo de ruta en curso	
Inicio de ruta en curso	
Operario	
Servicios de ruta en curso	0
Cumplimiento de servicios (%)	0
Cumplimiento de recorrido (%)	
Peso de ruta en curso (kg)	0

Servei	Repàs en tot el municipi				
Data	29/06/2021	Torn	Matí	Hora	12:31

Matrícula	6836LFL
Vehicle	Repàs

4141 - 6836LFL

Fecha	29/06/2021
Hora	12:31:53
Evento	Giro
Velocidad	12
Localizacion	Calle San Sebastia
Municipio	la Coma
Provincia	Tarragona, Catalunya
País	España
Latitud	41.1742095947266
Longitud	1.34676902158356
Matrícula	6836LFL
Modelo de ruta en curso	
Inicio de ruta en curso	
Operario	
Servicios de ruta en curso	0
Cumplimiento de servicios (%)	0
Cumplimiento de recorrido (%)	

ENGINYERIA I CONSULTORIA MEDIAMBIENTAL
 Rambla Nova, 9 baixos · 43820 Calafell · Tarragona
 Tel. 653 561 472 · 655 223 540
 www.eurogesmed.com

Servei	Recollida de la fracció resta en tot el municipi				
Data	29/06/2021	Torn	Matí	Hora	12:03

Matrícula	2038LGH
Vehicle	Bilateral

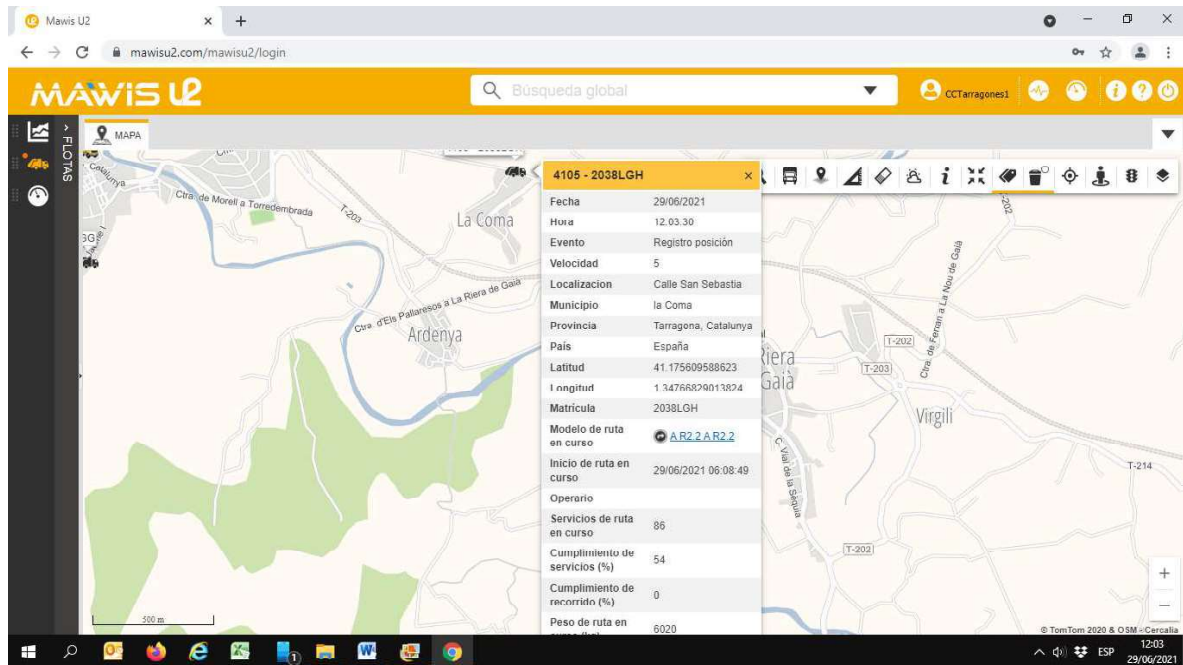

10. Fotografies

1. Av. de Catalunya amb c/ de Pau Casals. Urb. Sant Miquel de Vespella

2. Av. d'Antonio Machado. Urb. Sant Miquel de Vespella

3. Av. de Catalunya amb c/ d'Alexander Fleming. Urb. Sant Miquel de Vespella

4. C/ de Joan Miró. Urb. Sant Miquel de Vespella

5. Plaça del Pujol

6. Av. del Pi

7. C/ del Dr. Trueta. Urb. Sant Miquel de Vespella

8. Av de la Generalitat. Urb. Sant Miquel de Vespella

9. Plaça del Pujol

10. Av. de Catalunya amb c/ de Pau Casals. Urb. Sant Miquel de Vespella

11. Informe serveis prestats

Vespella de Gaià	Serveis segons Plec	Serveis verificats	Observacions
RSU	35	Ok	
	30	Ok	
FORM	21	No ok	
	24	Ok	
Paper-cartró	12	No ok	
	24	Ok	
Vidre	14	No ok	
	24	No ok	
Envasos	12	No ok	
	12	Ok	

12. Conclusions

D'acord amb la inspecció del servei es conclou que:

- Es realitza el servei de repàs, la recollida de les diferents fraccions de residus i la neteja de contenidors, no trobant-se residus a fora de contenidors, excepte voluminosos, ni contenidors sense recollir ni contenidors col·lapsats. Els contenidors estan lliures d'obstacles, es troben dins la ruta de recollida, no estan desplaçats de la seva ubicació, són els previstos i el seu nombre es considera suficient. El servei és correcte.
- S'han observat voluminosos en tres illes de contenidors, pel que cal informar contínuament als usuaris que és responsabilitat seva fer una correcta gestió dels seus residus.
- Es realitza el servei de recollida de poda, trobant-se contenidors entre poc i molt plens. Es considera, doncs, que la freqüència de recollida i el nombre de contenidors són suficients. El servei és correcte.

ENGINYERIA I CONSULTORIA MEDIAMBIENTAL
Rambla Nova, 9 baixos · 43820 Calafell · Tarragona
Tel. 653 561 472 · 655 223 540
www.eurogesmed.com

- Els contenidors estan nets externament i estan en bon estat de conservació. Hi ha presència de males olors en algun contenidor de resta i orgànica.
- La freqüència de la recollida residus i de neteja de contenidors és correcte.
- Els vehicles observats estan nets i en bon estat de conservació.
- El personal és el previst, porta l'uniforme net i polit i té un bon tracte.
- Es verifica que l'informe dels serveis prestats per l'empresa concessionària és correcte.

A Calafell, document signat electrònicament.

43435144N
ALBERTO TORRES
(R: B43634682)

Firmado digitalmente por 43435144N ALBERTO TORRES (R: B43634682)
Nombre de reconocimiento (DN): 2.5.4.13=Ref:AEAT/AEAT0449/PUESTO 11/19506/31072020121556, serialNumber=IDCES-43435144N, givenName=ALBERTO, sn=TORRES LÓPEZ, cn=43435144N ALBERTO TORRES (R: B43634682), 2.5.4.97=VATES-B43634682, o=EUROGESMED SL, c=ES
Fecha: 2021.07.16 18:22:31 +02'00'

Informe del Servei de recollida de les diferents fraccions de residus del municipi de Vespella de Gaià d'acord amb el Plec de prescripcions tècniques del Consell Comarcal del Tarragonès

1. Servei de repàs

El servei de repàs, previ al servei de recollida, ha de garantir que tots els residus es trobin dipositats a l'interior de cada contenidor, que els contenidors estiguin lliures d'obstacles i que no puguin estar desplaçats de la seva ubicació.

Es comprova que es realitza el servei ja que durant les visites realitzades, es comprova que hi ha residus en les illes situades a l'avinguda d'Antonio Machado i carrer de Circumval·lació de la urbanització Sant Miquel de Vespella, així com a l'avinguda Sant Miquel de Els Masos de Vespella, en algun cas degut al col·lapse dels contenidors d'envasos, tal i com es pot observar a les fotografies núm. 2, 3, 4 i 8 de l'apartat 10 d'aquest informe, en les que es poden observar també voluminosos.

2. Recollida RSU

La recollida es realitza mitjançant 6 contenidors soterrats i 5 contenidors de buidat semiautomàtic de superfície, amb una freqüència de buidat de 2 cops a la setmana a l'estiu i 1 cop a l'hivern. La neteja exterior és bimensual i la interior quinzenal a l'estiu i mensual a l'hivern. La neteja dels soterrats és 1 cop a l'any.

Es comprova que es realitza el servei, tal i com es pot observar als apartats 9 i 11 d'aquest informe.

Durant les visites realitzades, es comprova que hi ha contenidors mig plens i d'altres molt plens, però no col·lapsats, pel que es considera que tant el nombre de contenidors com la freqüència de recollida són suficients.

Alguns contenidors soterrats no estan gaire nets, mentre que els de superfície sí ho nets. Tots estan en bon estat de conservació. Hi ha presència de males olors en algun contenidor soterrat.

3. Recollida FORM

La recollida es realitza mitjançant 6 contenidors soterrats i 3 contenidors de buidat semiautomàtic de superfície, amb una freqüència de buidat de 2 cops a la setmana a l'estiu i 1 a l'hivern. La neteja exterior és bimensual i la interior quinzenal a l'estiu i mensual a l'hivern. La neteja dels soterrats és 1 cop a l'any.

Es comprova que es realitza el servei, tal i com es pot observar als apartats 9 i 11 d'aquest informe.

Durant les visites realitzades, es comprova que els contenidors estan mig plens, no col·lapsats, pel que es considera que tant el nombre de contenidors com la freqüència de recollida són suficients.

Alguns contenidors soterrats i de superfície no estan gaire nets. Tots estan en bon estat de conservació. Hi ha presència de males olors en algun contenidor.

4. Recollida paper/cartró

La recollida es realitza mitjançant 6 contenidors soterrats i 2 contenidors de buidat semiautomàtic de superfície, amb una freqüència de buidat de 2 cops a la setmana a l'estiu i 1 cop a la setmana a l'hivern. La neteja exterior és bimensual i la interior quinzenal a l'estiu i mensual a l'hivern. La neteja dels soterrats és 1 cop a l'any.

Es comprova que es realitza el servei, tal i com es pot observar a l'apartat 11 d'aquest informe.

Durant les visites realitzades, es comprova que els contenidors estan mig plens, no col·lapsats, pel que es considera que tant el nombre de contenidors com la freqüència de recollida són suficients.

El contenidor de la illa situada al carrer de Circumval·lació de la urbanització Sant Miquel de Vespella (fotografies núm. 3) està col·locat sobre cartrons. Aquest contenidor està brut per residus d'obra.

La resta de contenidors estan nets. Tots estan en bon estat de conservació.

5. Recollida vidre

La recollida es realitza mitjançant 6 contenidors soterrats i 2 contenidors de buidat semiautomàtic de superfície, amb una freqüència de buidat de 2 cops a la setmana a l'estiu i 1 cop a la setmana a l'hivern. La neteja exterior és bimensual i la interior quinzenal a l'estiu i mensual a l'hivern. La neteja dels soterrats és 1 cop a l'any.

Es comprova que es realitza el servei, tal i com es pot observar a l'apartat 11 d'aquest informe.

Durant les visites realitzades, es comprova que els contenidors estan mig plens, no col·lapsats, pel que es considera que tant el nombre de contenidors com la freqüència de recollida són suficients.

Els contenidors tant de superfície com soterrats estan nets i en bon estat de conservació. No hi ha presència de males olors en cap contenidor.

6. Recollida envasos

La recollida es realitza mitjançant 6 contenidors soterrats i 2 contenidors de buidat semiautomàtic de superfície, amb una freqüència de buidat de 2 cops a la setmana a l'estiu i 1 cop a la setmana a l'hivern. La neteja exterior és bimensual i la interior quinzenal a l'estiu i mensual a l'hivern. La neteja dels soterrats és 1 cop a l'any.

Es comprova que es realitza el servei, tal i com es pot observar a l'apartat 11 d'aquest informe.

Durant les visites realitzades, es comprova que els contenidors de les illes situades a l'avinguda de Catalunya amb carrer de Pau Claris, avinguda d'Antonio Machado i carrer de Circumval·lació de la urbanització Sant Miquel de Vespella, així com a l'avinguda Sant Miquel de Els Masos de Vespella, estan col·lapsats (fotografies núm. 1, 2, 3, 4 i 8), pel que caldrà continuar inspeccionant el servei per si és necessari augmentar la freqüència de recollida ja que es considera que el nombre de contenidors són suficients.

Els contenidors soterrats i de superfície estan nets i en bon estat de conservació. Hi ha presència de males olors en algun contenidor soterrat.

7. Recollida voluminosos

La recollida es realitza 1 cop al mes.

D'acord amb les visites realitzades, s'observen voluminosos al carrer del Dr. Trueta i carrer de Circumval·lació de la urbanització Sant Miquel de Vespella, plaça del Jujol, avinguda del Pi i avinguda Sant Miquel de Els Masos de Vespella, tal i com es pot observar a les fotografies número 3, 4, 6, 7, 8 i 9 de l'apartat 10 d'aquest informe.

Cal informar contínuament als usuaris que és obligació seva, gestionar correctament els seus propis residus.

Es considera que la freqüència d'aquest servei és suficient.

8. Recollida poda

La recollida es realitza mitjançant 6 contenidors amb buidat setmanal.

En les visites efectuades, s'observa que els contenidors estan mig plens, tal i com es pot observar a les fotografies núm. de la 9 a la 12, pel que es considera que el nombre de contenidors i la freqüència de recollida són suficients.

En l'interior del contenidor de la illa situada a l'avinguda de la Generalitat, urbanització Sant Miquel de Vespella, hi ha cartrons (fotografia núm. 10).

9. Control del servei

Servei	Recollida de la fracció resta en tot el municipi				
Data	17/07/2021	Torn	Tarda	Hora	16:58

Matrícula	2038LGH
Vehicle	Bilateral

Servei	Recollida de la fracció FORM en tot el municipi				
Data	24/07/2021	Torn	Matí	Hora	8:58

Matrícula	9880LGH
Vehicle	Bilateral

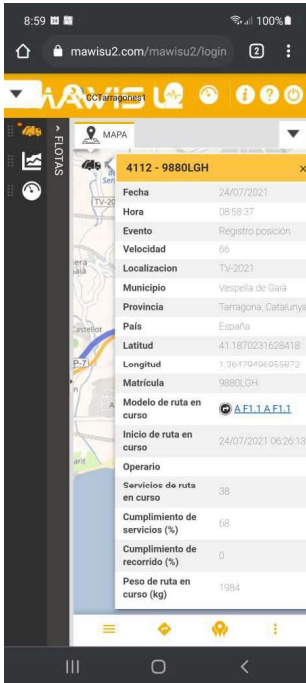

10. Fotografies

1. Av. de Catalunya amb c/ de Pau Casals. Urb. Sant Miquel de Vespella

2. Av. d'Antonio Machado. Urb. Sant Miquel de Vespella

3. C/ de Circumval·lació. Urb. Sant Miquel de Vespella

4. C/ de Circumval·lació. Urb. Sant Miquel de Vespella

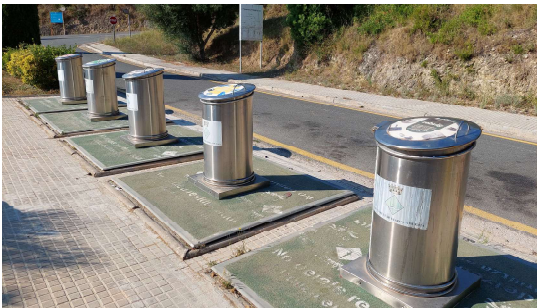

5. C/ de Circumval·lació / TV-2021.
 Urb. Sant Miquel de Vespella

6. Plaça del Jujol

7. Av. del Pi

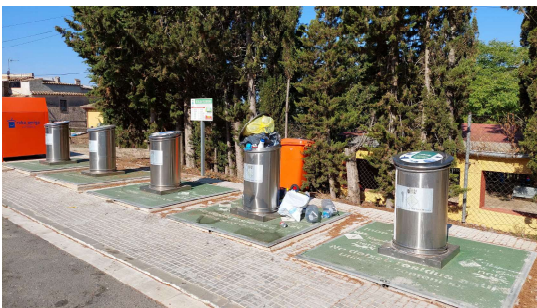

8. Av. Sant Miquel. Els Masos de Vespella

9. C/ del Dr. Trueta. Urb. Sant Miquel de Vespella

10. Av de la Generalitat. Urb. Sant Miquel de Vespella

11. C/ de Circumval·lació. Urb. Sant Miquel de Vespella

12. Plaça del Pujol

11. Informe serveis prestats

Vespella de Gaià	Serveis segons Plec	Serveis verificats	Observacions
RSU	45	Ok	
	24	Ok	
FORM	27	No ok	
	30	No ok	
Paper-cartró	18	No ok	
	24	Ok	
Vidre	18	No ok	
	30	No ok	
Envasos	18	No ok	
	24	Ok	

12. Conclusions

D'acord amb la inspecció del servei es conclou que:

- Es realitza el servei de repàs, la recollida de les diferents fraccions de residus i la neteja de contenidors, trobant-se residus a fora de contenidors i contenidors d'envasos col·lapsats. Els contenidors estan lliures d'obstacles, es troben dins la ruta de recollida, no estan desplaçats de la seva ubicació, són els previstos i el seu nombre es considera suficient. El servei és correcte.
- S'han observat molts voluminosos en vàries illes de contenidors.
- Cal informar contínuament als usuaris que és responsabilitat seva fer una correcta gestió dels seus residus.
- La freqüència de la recollida residus és correcte, però cal continuar observant la d'envasos per si cal augmentar-la ja que s'han detectat contenidors col·lapsats en vàries illes.
- Es realitza el servei de recollida de poda, trobant-se contenidors mig plens, pel que la freqüència de recollida i el nombre de contenidors són suficients. El servei és correcte.
- Hi ha contenidors soterrats i de superfície no gaire nets externament. Tots estan en bon estat de conservació. Hi ha presència de males olors en algun contenidor de resta, orgànica i envasos.
- Els vehicles observats estan nets i en bon estat de conservació.
- El personal és el previst, porta l'uniforme net i polit i té un bon tracte.
- Es verifica que l'informe dels serveis prestats per l'empresa concessionària és correcte.

A Calafell, document signat electrònicament.

43435144N
ALBERTO
TORRES (R:
B43634682)

Firmado digitalmente por 43435144N ALBERTO TORRES (R: B43634682)
Número de reconocimiento (DN):
2.5.4.13=Ref:AEAT/AEAT0449/PUJESTO
1/19506/31072020121556,
serialNumber=DCE5-43435144N,
givenName=ALBERTO, sn=TORRES LÓPEZ,
cn=43435144N ALBERTO TORRES (R:
B43634682), 2.5.4.97=VATES-B43634682,
o=EUROGESMED SL, c=ES
Fecha: 2021.08.11 20:00:49 +02'00'

Informe del Servei de recollida de les diferents fraccions de residus del municipi de Vespella de Gaià d'acord amb el Plec de prescripcions tècniques del Consell Comarcal del Tarragonès

1. Servei de repàs

El servei de repàs, previ al servei de recollida, ha de garantir que tots els residus es trobin dipositats a l'interior de cada contenidor, que els contenidors estiguin lliures d'obstacles i que no puguin estar desplaçats de la seva ubicació.

Es comprova que es realitza el servei, tal i com es pot observar als apartats 9 i 11 d'aquest informe.

D'acord amb les visites realitzades, s'observen residus voluminosos i residus a gestionar mitjançant deixalleria (garrafa plena de líquid desconegut, plaques de fibrociment, etc.) a l'avinguda de Catalunya amb carrer d'Alexander Fleming, carrer de Joan Miró i carrer de Circumval·lació, de la urbanització Sant Miquel de Vespella i a l'avinguda del Pi, tal i com es pot observar a les fotografies número 4, 5, 6 i 12 de l'apartat 10 d'aquest informe.

2. Recollida RSU

La recollida es realitza mitjançant 6 contenidors soterrats i 5 contenidors de buidat semiautomàtic de superfície, amb una freqüència de buidat de 2 cops a la setmana a l'estiu i 1 cop a l'hivern. La neteja exterior és bimensual i la interior quinzenal a l'estiu i mensual a l'hivern. La neteja dels soterrats és 1 cop a l'any.

Es comprova que es realitza el servei, tal i com es pot observar a l'apartat 11 d'aquest informe.

Durant les visites realitzades, es comprova que hi ha contenidors pràcticament buits i d'altres poc plens, pel que es considera que tant el nombre de contenidors com la freqüència de recollida són suficients.

Els contenidors estan nets i en bon estat de conservació. Hi ha presència de males olors en algun contenidor soterrat.

3. Recollida FORM

La recollida es realitza mitjançant 6 contenidors soterrats i 3 contenidors de buidat semiautomàtic de superfície, amb una freqüència de buidat de 2 cops a la setmana a l'estiu i 1 a l'hivern. La neteja exterior és bimensual i la interior quinzenal a l'estiu i mensual a l'hivern. La neteja dels soterrats és 1 cop a l'any.

Es comprova que es realitza el servei, tal i com es pot observar als apartats 9 i 11 d'aquest informe.

Durant les visites realitzades, es comprova que hi ha contenidors poc plens i d'altres força plens, però no col·lapsats, pel que es considera que tant el nombre de contenidors com la freqüència de recollida són suficients.

En el contenidor de la illa situada al carrer de Circumval·lació de la urbanització Sant Miquel de Vespella (fotografies núm. 5) hi ha residus de cartró, tot i que hi ha contenidor d'aquesta fracció al costat.

Els contenidors estan nets i en bon estat de conservació. Hi ha presència de males olors en algun contenidor soterrat.

4. Recollida paper/cartró

La recollida es realitza mitjançant 6 contenidors soterrats i 2 contenidors de buidat semiautomàtic de superfície, amb una freqüència de buidat de 2 cops a la setmana a l'estiu i 1 cop a la setmana a l'hivern. La neteja exterior és bimensual i la interior quinzenal a l'estiu i mensual a l'hivern. La neteja dels soterrats és 1 cop a l'any.

Es comprova que es realitza el servei, tal i com es pot observar a l'apartat 11 d'aquest informe.

Durant les visites realitzades, es comprova que hi ha contenidors mig plens i d'altres molt plens, però no col·lapsats, pel que es considera que tant el nombre de contenidors com la freqüència de recollida són suficients.

Els contenidors estan nets i en bon estat de conservació.

5. Recollida vidre

La recollida es realitza mitjançant 6 contenidors soterrats i 2 contenidors de buidat semiautomàtic de superfície, amb una freqüència de buidat de 2 cops a la setmana a l'estiu i 1 cop a la setmana a l'hivern. La neteja exterior és bimensual i la interior quinzenal a l'estiu i mensual a l'hivern. La neteja dels soterrats és 1 cop a l'any.

Es comprova que es realitza el servei, tal i com es pot observar a l'apartat 11 d'aquest informe.

Durant les visites realitzades, es comprova que hi ha contenidors poc plens i els soterrats no estan col·lapsats, pel que es considera que tant el nombre de contenidors com la freqüència de recollida són suficients.

Els contenidors estan nets i en bon estat de conservació. No hi ha presència de males olors en cap contenidor.

6. Recollida envasos

La recollida es realitza mitjançant 6 contenidors soterrats i 2 contenidors de buidat semiautomàtic de superfície, amb una freqüència de buidat de 2 cops a la setmana a l'estiu i 1 cop a la setmana a l'hivern. La neteja exterior és bimensual i la interior quinzenal a l'estiu i mensual a l'hivern. La neteja dels soterrats és 1 cop a l'any.

Es comprova que es realitza el servei, tal i com es pot observar a l'apartat 11 d'aquest informe.

Durant les visites realitzades, es comprova que hi ha contenidors poc plens i d'altres mig plens, no col·lapsats, pel que es considera que tant el nombre de contenidors com la freqüència de recollida són suficients.

ENGINYERIA I CONSULTORIA MEDIAMBIENTAL
Rambla Nova, 9 baixos · 43820 Calafell · Tarragona
Tel. 653 561 472 · 655 223 540
www.eurogesmed.com

En el contenidor de la illa situada al carrer de Circumval·lació de la urbanització Sant Miquel de Vespella (fotografies núm. 5) hi ha residus de cartró, tot i que hi ha contenidor d'aquesta fracció al costat.

Els contenidors estan nets i en bon estat de conservació. No hi ha presència de males olors en cap contenidor.

7. Recollida voluminosos

La recollida es realitza 1 cop al mes.

D'acord amb les visites realitzades, s'observen voluminosos a l'avinguda de Catalunya amb carrer d'Alexander Fleming, carrer de Joan Miró i carrer de Circumval·lació, de la urbanització Sant Miquel de Vespella i a l'avinguda del Pi, tal i com es pot observar a les fotografies número 4, 5, 6 i 12 de l'apartat 10 d'aquest informe.

Cal informar contínuament als usuaris que és obligació seva, gestionar correctament els seus propis residus.

Es considera que la freqüència d'aquest servei és suficient.

8. Recollida poda

La recollida es realitza mitjançant 6 contenidors amb buidat setmanal.

En les visites efectuades, s'observen contenidors mig plens, tal i com es pot observar a les fotografies núm. de la 9 a la 12, pel que es considera que el nombre de contenidors i la freqüència de recollida són suficients.

9. Control del servei

Servei	Repàs en tot el municipi				
Data	14/08/2021	Torn	Matí	Hora	8:55

Matrícula	3481JRR
Vehicle	Repàs

MAPA

516 - 3481JRR

Fecha 14/08/2021

Hora 08:55:02

Evento Registro posición

Velocidad 0

Localización Avinguda de Catalunya

Municipio Sant Miquel de Vespella

Provincia Tarragona, Catalunya

País España

Latitud 41.2076568603516

Longitud 1.36562502384186

Matrícula 3481JRR

Modelo de ruta en curso

Inicio de ruta en curso

Operario

Servicios de ruta en curso 0

Cumplimiento de servicios (%) 0

Cumplimiento de recorrido (%)

Peso de ruta en curso (kg) 0

ENGINYERIA I CONSULTORIA MEDIAMBIENTAL
 Rambla Nova, 9 baixos · 43820 Calafell · Tarragona
 Tel. 653 561 472 · 655 223 540
 www.eurogesmed.com

Servei	Repàs en tot el municipi				
Data	18/08/2021	Torn	Matí	Hora	8:50

Matrícula	3481JRR
Vehicle	Repàs

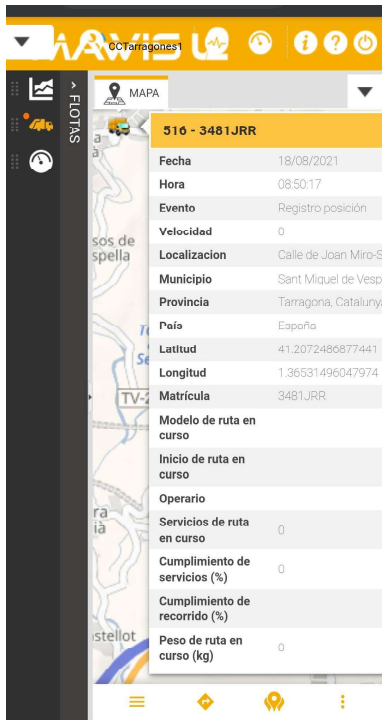

Servei	Recollida de la fracció FORM en tot el municipi				
Data	07/08/2021	Torn	Matí	Hora	9:00

Matrícula	9880LGH
Vehicle	Bilateral

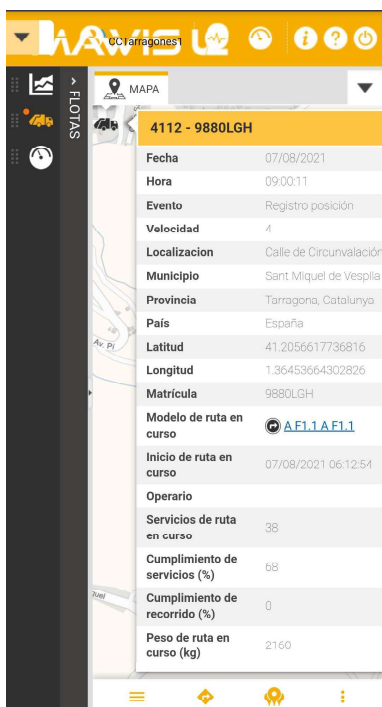

Servei	Recollida de la fracció FORM en tot el municipi				
Data	10/08/2021	Torn	Matí	Hora	9:17

Matrícula	9880LGH
Vehicle	Bilateral

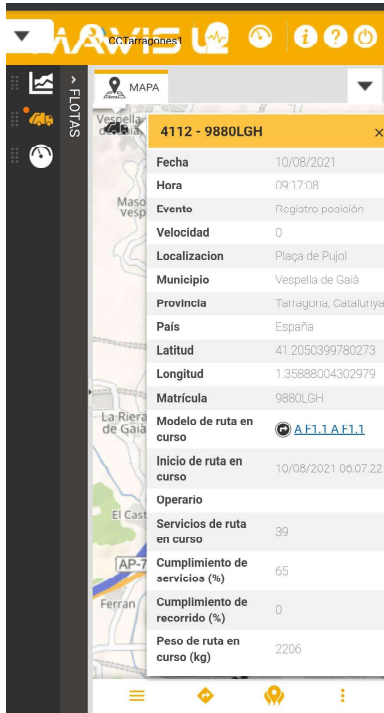

Servei	Recollida de la fracció FORM en tot el municipi				
Data	14/08/2021	Torn	Matí	Hora	9:05

Matrícula	9880LGH
Vehicle	Bilateral

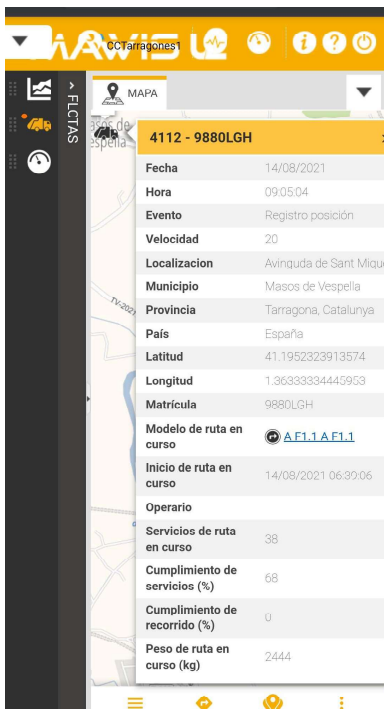

10. Fotografies

1. Av. de Catalunya amb c/ d'Alexander Fleming. Urb. Sant Miquel de Vespella

2. Av. de Catalunya amb c/ de Pau Casals. Urb. Sant Miquel de Vespella

3. C/ del Pintor Fortuny. Urb. Sant Miquel de Vespella

4. C/ de Joan Miró. Urb. Sant Miquel de Vespella

5. C/ de Circumval·lació. Urb. Sant Miquel de Vespella

6. Av. del Pi

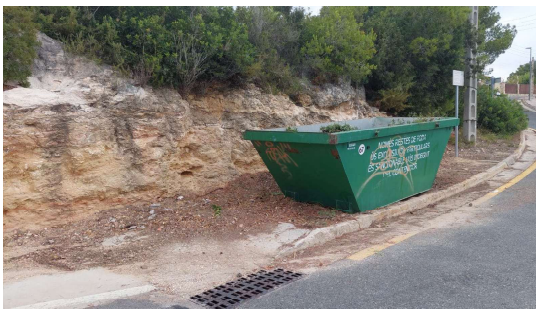

7. C/ del Dr. Trueta. Urb. Sant Miquel de Vespella

8. Av de la Generalitat. Urb. Sant Miquel de Vespella

9. C/ del Pintor Fortuny. Urb. Sant Miquel de Vespella

10. C/ de Circumval·lació. Urb. Sant Miquel de Vespella

11. Plaça del Pujol

12. Av. de Catalunya amb c/ d'Alexander Fleming. Urb. Sant Miquel de Vespella

11. Informe serveis prestats

Vespella de Gaià	Serveis segons Plec	Serveis verificats	Observacions
RSU	45	Ok	
	48	Ok	
FORM	27	Ok	
	24	No ok	
Paper-cartró	18	No ok	
	30	Ok	
Vidre	16	No ok	
	24	No ok	Acordat amb l'Ajuntament
Envasos	18	No ok	
	60	No ok	
Repàs	9	No ok	

12. Conclusions

D'acord amb la inspecció del servei es conclou que:

- Es realitza el servei de repàs, la recollida de les diferents fraccions de residus i la neteja de contenidors, no trobant-se contenidors col·lapsats, però sí residus a carrer que s'haurien de gestionar mitjançant deixalleria. Els contenidors estan lliures d'obstacles, es troben dins la ruta de recollida, no estan desplaçats de la seva ubicació, són els previstos i el seu nombre es considera suficient. El servei és correcte.
- S'han observat molts voluminosos en vàries illes de contenidors i en algun carrer. Tot i això el servei és correcte.
- Cal informar contínuament als usuaris que és responsabilitat seva fer una correcta gestió dels seus residus.
- Es realitza el servei de recollida de poda, trobant-se els contenidors mig plens, pel que la freqüència de recollida i el nombre de contenidors són suficients. El servei és correcte.
- La freqüència de la recollida de residus i de neteja és correcte.
- Els contenidors estan nets externament, en bon estat de conservació i no presenten problemes de males olors, excepte algun contenidor de resta i orgànica.
- Els vehicles observats estan nets i en bon estat de conservació.
- El personal és el previst, porta l'uniforme net i polit i té un bon tracte.
- Es verifica que l'informe dels serveis prestats per l'empresa concessionària és correcte.

A Calafell, document signat electrònicament.

43435144N
ALBERTO TORRES
(R: B43634682)

Firmado digitalmente por 43435144N ALBERTO TORRES (R: B43634682)
Número de reconocimiento (DN): 2.5.4.13=Ref/AEAT/AEAT0449/PUESTO 1/119506/31072020121556, serialNumber=IDCES-43435144N, givenName=ALBERTO, sn=TORRES LOPEZ, cn=43435144N ALBERTO TORRES (R: B43634682), 2.5.4.97=VALES-B43634682, o=EUROGESMED SL, c=ES
Fecha: 2021.09.21 20:14:19 +02'00'

Informe del Servei de recollida de les diferents fraccions de residus del municipi de Vespella de Gaià d'acord amb el Plec de prescripcions tècniques del Consell Comarcal del Tarragonès

1. Servei de repàs

El servei de repàs, previ al servei de recollida, ha de garantir que tots els residus es trobin dipositats a l'interior de cada contenidor, que els contenidors estiguin lliures d'obstacles i que no puguin estar desplaçats de la seva ubicació.

Es comprova que es realitza el servei, tal i com es pot observar a l'apartat 10 d'aquest informe.

D'acord amb les visites realitzades, no s'observen residus a fora dels contenidors però sí a la zona del contenidor de poda situat al carrer del Pintor Fortuny, urbanització Sant Miquel de Vespella, tal i com es pot observar a la fotografia número 9 de l'apartat 9 d'aquest informe.

2. Recollida RSU

La recollida es realitza mitjançant 6 contenidors soterrats i 5 contenidors de buidat semiautomàtic de superfície, amb una freqüència de buidat de 2 cops a la setmana a l'estiu i 1 cop a l'hivern. La neteja exterior és bimensual i la interior quinzenal a l'estiu i mensual a l'hivern. La neteja dels soterrats és 1 cop a l'any.

Es comprova que es realitza el servei, tal i com es pot observar a l'apartat 10 d'aquest informe.

Durant les visites realitzades, es comprova que hi ha contenidors poc plens i d'altres mig plens, cap col·lapsat, pel que es considera que tant el nombre de contenidors com la freqüència de recollida són suficients.

En el contenidor de la illa situada a la plaça del Pujol (fotografia núm. 2) hi ha residus de cartró, envasos i vidre, mentre que en el contenidor situat al carrer del Pintor Fortuny, urbanització Sant Miquel de Vespella (fotografia núm. 5) hi ha residus de cartró i d'envasos ja que no hi ha contenidors d'aquestes fraccions en aquestes zones.

Els contenidors estan nets i en bon estat de conservació. Hi ha presència de males olors en algun contenidor soterrat.

3. Recollida FORM

La recollida es realitza mitjançant 6 contenidors soterrats i 3 contenidors de buidat semiautomàtic de superfície, amb una freqüència de buidat de 2 cops a la setmana a l'estiu i 1 a l'hivern. La neteja exterior és bimensual i la interior quinzenal a l'estiu i mensual a l'hivern. La neteja dels soterrats és 1 cop a l'any.

Es comprova que es realitza el servei, tal i com es pot observar a l'apartat 10 d'aquest informe.

Durant les visites realitzades, es comprova que hi ha contenidors poc plens i d'altres molt plens, però no col·lapsats, pel que es considera que tant el nombre de contenidors com la freqüència de recollida són suficients.

En el contenidor de la illa situada a la plaça del Pujol (fotografia núm. 2) hi ha residus d'envasos ja que no hi ha contenidor d'aquesta fracció en aquesta zona, mentre que en el de la illa situada al carrer de Joan Miró, urbanització Sant Miquel de Vespella (fotografia núm. 4) hi ha residus de cartró i d'envasos.

Els contenidors estan nets i en bon estat de conservació. Hi ha presència de males olors en algun contenidor soterrat.

4. Recollida paper/cartró

La recollida es realitza mitjançant 6 contenidors soterrats i 2 contenidors de buidat semiautomàtic de superfície, amb una freqüència de buidat de 2 cops a la setmana a l'estiu i 1 cop a la setmana a l'hivern. La neteja exterior és bimensual i la interior quinzenal a l'estiu i mensual a l'hivern. La neteja dels soterrats és 1 cop a l'any.

Es comprova que es realitza el servei, tal i com es pot observar a l'apartat 10 d'aquest informe.

Durant les visites realitzades, es comprova que no hi ha contenidors col·lapsats, pel que es considera que tant el nombre de contenidors com la freqüència de recollida són suficients.

Els contenidors estan nets i en bon estat de conservació.

5. Recollida vidre

La recollida es realitza mitjançant 6 contenidors soterrats i 2 contenidors de buidat semiautomàtic de superfície, amb una freqüència de buidat de 2 cops a la setmana a l'estiu i 1 cop a la setmana a l'hivern. La neteja exterior és bimensual i la interior quinzenal a l'estiu i mensual a l'hivern. La neteja dels soterrats és 1 cop a l'any.

Es comprova que es realitza el servei, tal i com es pot observar a l'apartat 10 d'aquest informe.

Durant les visites realitzades, es comprova que no hi ha contenidors col·lapsats, pel que es considera que tant el nombre de contenidors com la freqüència de recollida són suficients.

Els contenidors estan nets i en bon estat de conservació. No hi ha presència de males olors en cap contenidor.

6. Recollida envasos

La recollida es realitza mitjançant 6 contenidors soterrats i 2 contenidors de buidat semiautomàtic de superfície, amb una freqüència de buidat de 2 cops a la setmana a l'estiu i 1 cop a la setmana a l'hivern. La neteja exterior és bimensual i la interior quinzenal a l'estiu i mensual a l'hivern. La neteja dels soterrats és 1 cop a l'any.

Es comprova que es realitza el servei, tal i com es pot observar a l'apartat 10 d'aquest informe.

Durant les visites realitzades, es comprova que no hi ha contenidors col·lapsats, pel que es considera que tant el nombre de contenidors com la freqüència de recollida són suficients.

El contenidor de la illa situada a l'avinguda de Sant Miquel. Els Masos de Vespella està una mica deformat, tal i com es pot observar a les fotografies núm. 1 de l'apartat 9 d'aquest informe.

En el contenidor de la illa situada al carrer de Circumval·lació amb carretera TV-2021, urbanització Sant Miquel de Vespella, (fotografia núm. 3) hi ha residus de cartró tot i que hi ha contenidor d'aquesta fracció en aquesta zona.

Els contenidors estan nets i en bon estat de conservació. No hi ha presència de males olors en cap contenidor.

7. Recollida voluminosos

La recollida es realitza 1 cop al mes.

Durant les visites realitzades, no s'observen voluminosos en els carrers ni en les illes de contenidors, pel que la freqüència del servei prestat es considera suficient.

8. Recollida poda

La recollida es realitza mitjançant 6 contenidors amb buidat setmanal.

En les visites efectuades, s'observen contenidors poc plens, mig plens i molt plens amb residus de poda a fora, tal i com es pot observar a les fotografies núm. de la 7 a la 10. Es considera que el nombre de contenidors i la freqüència de recollida són suficients.

9. Fotografies

1. Av. de Sant Miquel. Els Masos de Vespella

2. Plaça del Pujol

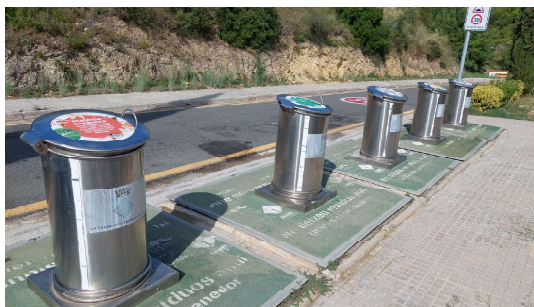

3. C/ de Circumval·lació amb ctra. TV-2021. Urb. Sant Miquel de Vespella

4. C/ de Joan Miró. Urb. Sant Miquel de Vespella

5. C/ del Pintor Fortuny. Urb. Sant Miquel de Vespella

6. Av. d'Antonio Machado. Urb. Sant Miquel de Vespella

7. Plaça del Pujol

8. Av de la Generalitat. Urb. Sant Miquel de Vespella

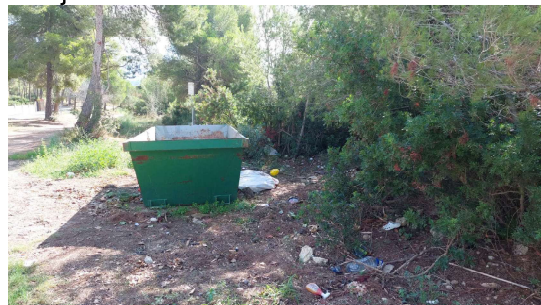

9. C/ del Pintor Fortuny. Urb. Sant Miquel de Vespella

10. C/ del Dr. Trueta. Urb. Sant Miquel de Vespella

10. Serveis verificats

Els serveis prestats per l'empresa concessionària i verificats es troba a la següent taula.

Prestació de Servei		Servei Plec	Serveis verificats	Observacions
Recollida RSU	Buidats	30	Ok	
	Rentats exterior	10	No ok	
	Rentats interior	5	No ok	
	Buidats Sotkon	42	Ok	
	Rent. ext. Sotkon	12	No ok	
Recollida FORM	Buidats	21	No ok	
	Rentats exterior	6	No ok	
	Rentats interior	3	No ok	
	Buidats Sotkon	48	No ok	
	Rent. ext. Sotkon	12	No ok	
Recollida Paper-cartró	Buidats	14	Ok	
	Rentats exterior	4	No ok	
	Rentats interior	2	No ok	
	Buidats Sotkon	36	No ok	
	Rent. ext. Sotkon	12	No ok	
Recollida Vidre	Buidats	14	No ok	
	Rentats exterior	4	No ok	
	Rentats interior	2	No ok	
	Buidats Sotkon	24	No ok	
	Rent. ext. Sotkon	12	No ok	
Recollida Envasos	Buidats	14	No ok	
	Rentats exterior	4	No ok	
	Rentats interior	2	No ok	
	Buidats Sotkon	42	No ok	
	Rent. ext. Sotkon	12	No ok	
Recollides específiques	J. de Repàs	6	Ok	
	J. de Voluminosos	1	Ok	
Recollida poda	Buidats	24	No ok	
Deixalleria fixa	Dies obertura	24	Ok	

11. Nivell de qualitat del servei

D'acord amb el Plec de prescripcions tècniques particulars que regeix, per delegació, la prestació del servei de recollida de residus, neteja viària i gestió de les deixalleries del Consell Comarcal del Tarragonès, la qualitat del servei es pot classificar com a Correcte, No satisfactori, Deficient i Inacceptable. El percentatge de compliment així com el criteri de penalització per l'avaluació del nivell de qualitat de les prestacions dels serveis es troba definit a la següent taula.

Prestació del Servei	Classificació del servei (C)	Penalització del servei (P)
De 90% a 100%	Correcte	0%
De 75% a 90%	No satisfactori	10%
De 50% a 75%	Deficient	25%
Menys de 50%	Inacceptable	50%
0%	Inacceptable	100%

En conseqüència, el compliment de la prestació dels diferents serveis es troba a la següent taula.

Prestació serveis		Serveis				
		Plec	Efectuats	%	C	P
Recollida RSU	Buidats	30	34	113,3%	Correcte	0%
	Rentats exterior	10	5	50,0%	Deficient	25%
	Rentats interior	5	0	0,0%	Inacceptable	100%
	Sotkon	42	42	100,0%	Correcte	0%
	Rentats ext. S.	12	6	50,0%	Deficient	25%
Recollida FORM	Buidats	21	12	57,1%	Deficient	25%
	Rentats exterior	6	3	50,0%	Deficient	25%
	Rentats interior	3	0	0,0%	Inacceptable	100%
	Sotkon	48	18	37,5%	Inacceptable	50%
	Rentats ext. S.	12	6	50,0%	Deficient	25%
Recollida Paper-cartró	Buidats	14	15	107,1%	Correcte	0%
	Rentats exterior	4	2	50,0%	Deficient	25%
	Rentats interior	2	0	0,0%	Inacceptable	100%
	Sotkon	36	30	83,3%	No satisfactori	10%
	Rentats ext. S.	12	6	50,0%	Deficient	25%
Recollida Vidre	Buidats	14	4	28,6%	Inacceptable	50%
	Rentats exterior	4	2	50,0%	Deficient	25%
	Rentats interior	2	0	0,0%	Inacceptable	100%
	Sotkon	24	6	25,0%	Inacceptable	50%
	Rentats ext. S.	12	6	50,0%	Deficient	25%
Recollida Envasos	Buidats	14	8	57,1%	Deficient	25%
	Rentats exterior	4	2	50,0%	Deficient	25%
	Rentats interior	2	0	0,0%	Inacceptable	100%
	Sotkon	42	36	85,7%	No satisfactori	10%
	Rentats ext. S.	12	6	50,0%	Deficient	25%
Recollides específiques	J. Repàs	6	6	100,0%	Correcte	0%
	J. Voluminosos	1	2	200,0%	Correcte	0%
Rec. poda	Buidats	24	21	87,5%	No satisfactori	10%
Deix. fixa	Dies obertura	24	24	100,0%	Correcte	0%

12. Proposta de disminució de factura

La proposta de disminució de factura del mes de setembre de 2021, es troba a la següent taula.

Certificació mensual	Plec	Coef.	Cost	Diferència
Recollida RSU	469,22 €	100%	469,22 €	0,00 €
Recollida FORM	329,03 €	50%	164,52 €	164,52 €
Recollida paper-cartró	321,53 €	100%	321,53 €	0,00 €
Recollida vidre	266,77 €	50%	133,39 €	133,39 €
Recollida envasos	316,23 €	90%	284,61 €	31,62 €
Recollides específiques	468,26 €	50%	234,13 €	234,13 €
Neteja i manteniment contenidors	432,15 €	100%	432,15 €	0,00 €
Recollida poda	424,95 €	90%	382,46 €	42,50 €
Servei deixalleria mòbil	289,67 €	100%	289,67 €	0,00 €
Amortització contenidors	301,58 €	100%	301,58 €	0,00 €
Amortització maquinaria, vehicles	339,75 €	100%	339,75 €	0,00 €
Altres serveis	318,36 €	100%	318,36 €	0,00 €
Suma	4.277,50 €		3.671,35 €	606,15 €
BI i DG	299,43 €		256,99 €	42,43 €
Suma	4.576,93 €		3.928,35 €	648,58 €
IVA	457,69 €		392,83 €	64,86 €
Total	5.034,62 €		4.321,18 €	713,44 €

13. Conclusions

D'acord amb la inspecció del servei es conclou que:

- Es realitza el servei de repàs, la recollida de les diferents fraccions de residus i la neteja de contenidors, no trobant-se residus a fora de contenidors ni contenidors col·lapsats ni contenidors sense recollir. Sí s'observen residus de diverses fraccions a la zona del contenidor de poda situat al carrer del Pintor Fortuny, urbanització Sant Miquel de Vespella. Els contenidors estan lliures d'obstacles, es troben dins la ruta de recollida, no estan desplaçats de la seva ubicació, són els previstos i el seu nombre es considera suficient. El servei és correcte.
- No s'observen voluminosos en els carrers del municipi ni en les illes dels contenidors, pel que la freqüència del servei es considera suficient.
- Cal informar contínuament als usuaris que és responsabilitat seva fer una correcta gestió dels seus residus.
- Es realitza el servei de recollida de poda, trobant-se els contenidors entre poc i molt plens amb residus a fora. Tot i així es considera que la freqüència de recollida i el nombre de contenidors són suficients. El servei és correcte.
- La freqüència de la recollida de residus i de neteja és correcte.
- Els contenidors estan nets externament i en bon estat de conservació.
- Els vehicles observats estan nets i en bon estat de conservació.

ENGINYERIA I CONSULTORIA MEDIAMBIENTAL
Rambla Nova, 9 baixos · 43820 Calafell · Tarragona
Tel. 653 561 472 · 655 223 540
www.eurogesmed.com

- El personal és el previst, porta l'uniforme net i polit i té un bon tracte.
- Es verifica que l'informe dels serveis prestats per l'empresa concessionària és correcte.
- L'Ajuntament podria aplicar les penalitzacions exposades a l'apartat 12 d'aquest informe.

A Calafell, document signat electrònicament.

43435144N
ALBERTO
TORRES (R:
B43634682)

Firmado digitalmente por 43435144N
ALBERTO TORRES (R: B43634682)
Nombre de reconocimiento (DN):
2.5.4.13=Ref:AEAT/AEAT0449/PUESTO
1/19506/31072020121556,
serialNumber=IDCES-43435144N,
givenName=ALBERTO, sn=TORRES
LÓPEZ, cn=43435144N ALBERTO TORRES
(R: B43634682), 2.5.4.97=VATES-
B43634682, o=EUROGESMED SL, c=ES
Fecha: 2021.10.27 20:20:55 +02'00'

Informe del Servei de recollida de les diferents fraccions de residus del municipi de Vespella de Gaià d'acord amb el Plec de prescripcions tècniques del Consell Comarcal del Tarragonès

1. Servei de repàs

El servei de repàs, previ al servei de recollida, ha de garantir que tots els residus es trobin dipositats a l'interior de cada contenidor, que els contenidors estiguin lliures d'obstacles i que no puguin estar desplaçats de la seva ubicació.

Es comprova que es realitza el servei, tal i com es pot observar a l'apartat 10 d'aquest informe.

D'acord amb les visites realitzades, s'observen residus a fora de contenidors de la illa situada a l'avinguda de Catalunya amb carrer de Pau Casals, urbanització Sant Miquel de Vespella, i al costat del contenidor de poda del carrer del Dr. Trueta, urbanització Sant Miquel de Vespella, tal i com es pot observar a les fotografies número 1 i 8 de l'apartat 9 d'aquest informe.

2. Recollida RSU

La recollida es realitza mitjançant 6 contenidors soterrats i 5 contenidors de buidat semiautomàtic de superfície, amb una freqüència de buidat de 2 cops a la setmana a l'estiu i 1 cop a l'hivern. La neteja exterior és bimensual i la interior quinzenal a l'estiu i mensual a l'hivern. La neteja dels soterrats és 1 cop a l'any.

Es comprova que es realitza el servei, tal i com es pot observar a l'apartat 10 d'aquest informe.

Durant les visites realitzades, es comprova que hi ha contenidors poc plens, mig plens i d'altres molt plens, però no col·lapsats, pel que es considera que tant el nombre de contenidors com la freqüència de recollida són suficients.

En els contenidors de les illes situades al carrer de Circumval·lació, urbanització Sant Miquel de Vespella, i carrer Sant Sebastià, urbanització La Coma, hi ha residus de cartró i d'envasos (fotografies núm. 3 i 7) mentre que en el de la illa situada a l'avinguda del Pi (fotografies núm. 4) hi ha envasos i un envàs de pintura i en el del camí de Valls, urbanització La Coma, hi ha residus de cartró (fotografia núm. 6).

Els contenidors estan nets i en bon estat de conservació. Hi ha presència de males olors en algun contenidor soterrat.

3. Recollida FORM

La recollida es realitza mitjançant 6 contenidors soterrats i 3 contenidors de buidat semiautomàtic de superfície, amb una freqüència de buidat de 2 cops a la setmana a l'estiu i 1 a l'hivern. La neteja exterior és bimensual i la interior quinzenal a l'estiu i mensual a l'hivern. La neteja dels soterrats és 1 cop a l'any.

Es comprova que es realitza el servei, tal i com es pot observar a l'apartat 10 d'aquest informe.

Durant les visites realitzades, es comprova que els contenidors estan mig plens, no col·lapsats, pel que es considera que tant el nombre de contenidors com la freqüència de recollida són suficients.

En el contenidor de la illa situada al carrer de Circumval·lació, urbanització Sant Miquel de Vespella, hi ha residus de cartró i d'envasos (fotografies núm. 3).

Els contenidors estan nets i en bon estat de conservació. Hi ha presència de males olors en algun contenidor soterrat.

4. Recollida paper/cartró

La recollida es realitza mitjançant 6 contenidors soterrats i 2 contenidors de buidat semiautomàtic de superfície, amb una freqüència de buidat de 2 cops a la setmana a l'estiu i 1 cop a la setmana a l'hivern. La neteja exterior és bimensual i la interior quinzenal a l'estiu i mensual a l'hivern. La neteja dels soterrats és 1 cop a l'any.

Es comprova que es realitza el servei, tal i com es pot observar a l'apartat 10 d'aquest informe.

Durant les visites realitzades, es comprova que hi ha contenidors poc plens i d'altres mig plens, no col·lapsats, pel que es considera que tant el nombre de contenidors com la freqüència de recollida són suficients.

En el contenidor de la illa situada a l'avinguda Sant Miquel, Els Masos de Vespella, (fotografia núm. 5), hi ha residus d'envasos.

Els contenidors estan nets i en bon estat de conservació.

5. Recollida vidre

La recollida es realitza mitjançant 6 contenidors soterrats i 2 contenidors de buidat semiautomàtic de superfície, amb una freqüència de buidat de 2 cops a la setmana a l'estiu i 1 cop a la setmana a l'hivern. La neteja exterior és bimensual i la interior quinzenal a l'estiu i mensual a l'hivern. La neteja dels soterrats és 1 cop a l'any.

Es comprova que es realitza el servei, tal i com es pot observar a l'apartat 10 d'aquest informe.

Durant les visites realitzades, es comprova que hi ha contenidors poc plens i d'altres mig plens, no col·lapsats, pel que es considera que tant el nombre de contenidors com la freqüència de recollida són suficients.

Els contenidors estan nets i en bon estat de conservació. No hi ha presència de males olors en cap contenidor.

6. Recollida envasos

La recollida es realitza mitjançant 6 contenidors soterrats i 2 contenidors de buidat semiautomàtic de superfície, amb una freqüència de buidat de 2 cops a la setmana a l'estiu i 1 cop a la setmana a l'hivern. La neteja exterior és bimensual i la interior quinzenal a l'estiu i mensual a l'hivern. La neteja dels soterrats és 1 cop a l'any.

Es comprova que es realitza el servei, tal i com es pot observar a l'apartat 10 d'aquest informe.

Durant les visites realitzades, es comprova que hi ha contenidors poc plens, mig plens i un col·lapsat a l'avinguda Sant Miquel, Els Masos de Vespella, (fotografia núm. 5) . Tot i així, es considera que tant el nombre de contenidors com la freqüència de recollida són suficients.

Els contenidors estan nets i en bon estat de conservació. No hi ha presència de males olors en cap contenidor.

7. Recollida voluminosos

La recollida es realitza 1 cop al mes.

Es comprova que es realitza el servei, tal i com es pot observar a l'apartat 10 d'aquest informe.

D'acord amb les visites realitzades, s'observen voluminosos a l'avinguda d'Antonio Machado i carrer de Circumval·lació, urbanització Sant Miquel de Vespella, i al camí de Valls, urbanització La Coma, tal i com es pot observar a les fotografies número 2, 3 i 6 de l'apartat 9 d'aquest informe.

Es considera que la freqüència d'aquest servei és suficient.

8. Recollida poda

La recollida es realitza mitjançant 6 contenidors amb buidat setmanal.

En les visites efectuades, s'observen contenidors poc plens, mig plens i d'altres molt plens, però no col·lapsats, tal i com es pot observar a les fotografies núm. de la 8 a la 10, pel que es considera que el nombre de contenidors i la freqüència de recollida són suficients.

9. Fotografies

1. Av. de Catalunya amb c/ de Pau Casals. Urb. Sant Miquel de Vespella

2. Av. d'Antonio Machado. Urb. Sant Miquel de Vespella

3. C/ de Circumval·lació. Urb. Sant Miquel de Vespella

4. Av. del Pi

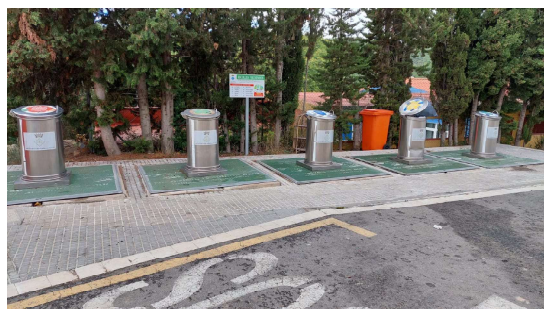

5. Av. Sant Miquel. Els Masos de Vespella

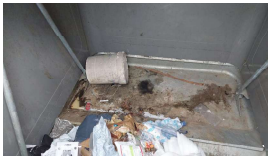

6. Camí de Valls. Urb. La Coma

7. C/ de Sant Sebastià. Urb. La Coma

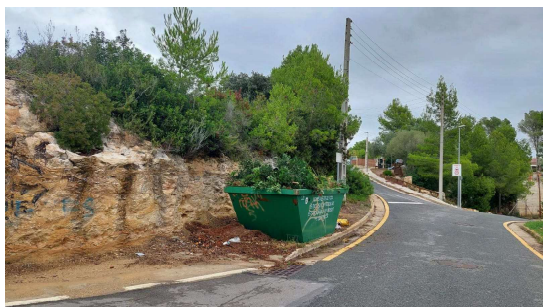

8. C/ del Dr. Trueta. Urb. Sant Miquel de Vespella

9. Av de la Generalitat. Urb. Sant Miquel de Vespella

10. C/ de Circumval·lació. Urb. Sant Miquel de Vespella

10. Serveis verificats

Els serveis prestats per l'empresa concessionària i verificats es troba a la següent taula.

Vespella de Gaià		Servei	Serveis	Observacions
Prestació de Servei		Plec	verificats	
Recollida RSU	Buidats	25	Ok	
	Rentats exterior	10	Ok	
	Rentats interior	5	No ok	
	Buidats Sotkon	24	No ok	
	Rent. ext. Sotkon	12	Ok	
Recollida FORM	Buidats	12	No ok	
	Rentats exterior	6	Ok	
	Rentats interior	3	No ok	
	Buidats Sotkon	24	No ok	
	Rent. ext. Sotkon	12	Ok	
Recollida Paper-cartró	Buidats	8	Ok	
	Rentats exterior	4	Ok	
	Rentats interior	2	No ok	
	Buidats Sotkon	24	Ok	
	Rent. ext. Sotkon	12	Ok	
Recollida Vidre	Buidats	8	Ok	
	Rentats exterior	4	Ok	
	Rentats interior	2	Ok	
	Buidats Sotkon	30	No ok	
	Rent. ext. Sotkon	12	Ok	
Recollida Envasos	Buidats	8	No ok	
	Rentats exterior	4	Ok	
	Rentats interior	2	No ok	
	Buidats Sotkon	24	No ok	
	Rent. ext. Sotkon	12	Ok	
Recollides específiques	J. de Repàs	5	No ok	
	J. de Voluminosos	1	Ok	
Recollida poda	Buidats	30	Ok	
Deixalleria fixa	Dies obertura	26	Ok	

11. Nivell de qualitat del servei

D'acord amb el Plec de prescripcions tècniques particulars que regeix, per delegació, la prestació del servei de recollida de residus, neteja viària i gestió de les deixalleries del Consell Comarcal del Tarragonès, i l'aprovació dels percentatges de reducció de les factures a presentar per part de FCC Medio Ambiente SA, la qualitat del servei es pot classificar com a Correcte, No satisfactori, Deficient i Inacceptable. El percentatge de compliment així com el criteri de disminució per l'avaluació del nivell de qualitat de les prestacions dels serveis es troba definit a la següent taula.

Prestació del Servei	Disminució del servei (D)
De 91% a 100%	0%
De 76% a 91%	10%
De 51% a 75%	25%
De 26% a 50%	50%
De 10% a 25%	75%
De 0% a 9%	90%
0%	100%

En conseqüència, el compliment de la prestació dels diferents serveis (%) i la disminució de qualitat de les prestacions (D) es troben a la següent taula.

<u>Vespella de Gaià</u>		Serveis			
Prestació de Servei		Plec	Efectuats	%	D
Recollida RSU	Buidats	25	42	168,0%	0%
	Rentats exterior	10	10	100,0%	0%
	Rentats interior	5	0	0,0%	100%
	Sotkon	24	18	75,0%	25%
	Rentats exterior Sotkon	12	12	100,0%	0%
Recollida FORM	Buidats	12	7	58,3%	25%
	Rentats exterior	6	6	100,0%	0%
	Rentats interior	3	0	0,0%	100%
	Sotkon	24	12	50,0%	50%
	Rentats exterior Sotkon	12	12	100,0%	0%
Recollida Paper-cartró	Buidats	8	11	137,5%	0%
	Rentats exterior	4	4	100,0%	0%
	Rentats interior	2	0	0,0%	100%
	Sotkon	24	36	150,0%	0%
	Rentats exterior Sotkon	12	12	100,0%	0%
Recollida Vidre	Buidats	8	8	100,0%	0%
	Rentats exterior	4	4	100,0%	0%
	Rentats interior	2	2	100,0%	0%
	Sotkon	30	0	0,0%	100%
	Rentats exterior Sotkon	12	12	100,0%	0%
Recollida Envasos	Buidats	8	6	75,0%	25%
	Rentats exterior	4	4	100,0%	0%
	Rentats interior	2	0	0,0%	100%
	Sotkon	24	18	75,0%	25%
	Rentats ext. S.	12	12	100,0%	0%
Recollides específiques	Jornades Repàs	5	3	60,0%	25%
	Jornades Voluminosos	1	1	100,0%	0%
Rec. poda	Buidats	30	35	116,7%	0%
Deix. fixa	Dies obertura	26	26	100,0%	0%

12. Proposta de disminució de factura

La proposta de disminució de factura del mes d'octubre de 2021, es troba a la següent taula.

Vespella de Gaià

Certificació mensual	Plec	Coef.	Cost	Diferència
Recollida RSU	469,22 €	100%	469,22 €	0,00 €
Recollida FORM	329,03 €	75%	246,77 €	82,26 €
Recollida paper-cartró	321,53 €	100%	321,53 €	0,00 €
Recollida vidre	266,77 €	25%	66,69 €	200,08 €
Recollida envasos	316,23 €	75%	237,17 €	79,06 €
Recollides específiques	468,26 €	75%	351,20 €	117,07 €
Neteja i manteniment contenidors	432,15 €	90%	388,94 €	43,22 €
Recollida poda	424,95 €	100%	424,95 €	0,00 €
Servei deixalleria mòbil	289,67 €	100%	289,67 €	0,00 €
Amortització contenidors	301,58 €	100%	301,58 €	0,00 €
Amortització maquinaria, vehicles	339,75 €	100%	339,75 €	0,00 €
Altres serveis	318,36 €	100%	318,36 €	0,00 €
Suma	4.277,50 €		3.755,83 €	521,67 €
BI i DG	299,43 €		262,91 €	36,52 €
Suma	4.576,93 €		4.018,74 €	558,19 €
IVA	457,69 €		401,87 €	55,82 €
Total	5.034,62 €		4.420,61 €	614,01 €

13. Conclusions

D'acord amb la inspecció del servei es conclou que:

- Es realitza el servei de repàs, la recollida de les diferents fraccions de residus i la neteja de contenidors, trobant-se residus a fora de contenidors en algunes illes i un contenidor d'envasos col·lapsat. Els contenidors estan lliures d'obstacles, es troben dins la ruta de recollida, no estan desplaçats de la seva ubicació, són els previstos i el seu nombre es considera suficient. El servei és correcte.
- Es realitza el servei de recollida de voluminosos, observant-se, però, voluminosos en varies illes de contenidors i en algun carrer. Tot i això el servei és correcte.
- Cal informar contínuament als usuaris que és responsabilitat seva fer una correcta gestió dels seus residus.
- Es realitza el servei de recollida de poda, trobant-se els contenidors mig plens, pel que la freqüència de recollida i el nombre de contenidors són suficients. El servei és correcte.
- La freqüència de la recollida de residus i de neteja és correcte.
- Els contenidors estan nets i en bon estat de conservació i no presenten problemes de males olors, excepte algun contenidor de resta i orgànica.
- Els vehicles observats estan nets i en bon estat de conservació.
- El personal és el previst, porta l'uniforme net i polit i té un bon tracte.
- Es verifica que l'informe dels serveis prestats per l'empresa concessionària és correcte.

ENGINYERIA I CONSULTORIA MEDIAMBIENTAL
Rambla Nova, 9 baixos · 43820 Calafell · Tarragona
Tel. 653 561 472 · 655 223 540
www.eurogesmed.com

- L'Ajuntament podria aplicar les disminucions exposades a l'apartat 12 d'aquest informe.

A Calafell, document signat electrònicament.

43435144N
ALBERTO TORRES
(R: B43634682)

Firmado digitalmente por 43435144N ALBERTO TORRES (R: B43634682)
Nombre de reconocimiento (DN):
2.5.4.13=Ref:AEAT/AEAT0449/PUESTO
1/19506/31072020121556,
serialNumber=IDCES-43435144N,
givenName=ALBERTO, sn=TORRES LÓPEZ,
cn=43435144N ALBERTO TORRES (R:
B43634682), 2.5.4.97=VATES-B43634682,
o=EUROGESMED SL, c=ES
Fecha: 2021.11.19 12:57:46 +0100'

Informe del Servei de recollida de les diferents fraccions de residus del municipi de Vespella de Gaià d'acord amb el Plec de prescripcions tècniques del Consell Comarcal del Tarragonès

1. Servei de repàs

El servei de repàs, previ al servei de recollida, ha de garantir que tots els residus es trobin dipositats a l'interior de cada contenidor, que els contenidors estiguin lliures d'obstacles i que no puguin estar desplaçats de la seva ubicació.

Es comprova que es realitza el servei, apartat 10 d'aquest informe.

D'acord amb les visites realitzades, s'observen residus a fora de contenidors de les illes situades al carrer de Joan Miró i carrer de Circumval·lació amb la carretera TV-2021, urbanització Sant Miquel de Vespella, tal i com es pot observar a les fotografies número 4 i 5 de l'apartat 9 d'aquest informe.

2. Recollida RSU

La recollida es realitza mitjançant 6 contenidors soterrats i 5 contenidors de buidat semiautomàtic de superfície, amb una freqüència de buidat de 2 cops a la setmana a l'estiu i 1 cop a l'hivern. La neteja exterior és bimensual i la interior quinzenal a l'estiu i mensual a l'hivern. La neteja dels soterrats és 1 cop a l'any.

Es comprova que es realitza el servei, tal i com es pot observar a l'apartat 10 d'aquest informe.

Durant les visites realitzades, es comprova que hi ha contenidors poc plens, mig plens i d'altres molt plens, però cap col·lapsat, pel que es considera que tant el nombre de contenidors com la freqüència de recollida són suficients.

Els contenidors estan nets i en bon estat de conservació. Hi ha presència de males olors en algun contenidor soterrat.

3. Recollida FORM

La recollida es realitza mitjançant 6 contenidors soterrats i 3 contenidors de buidat semiautomàtic de superfície, amb una freqüència de buidat de 2 cops a la setmana a l'estiu i 1 a l'hivern. La neteja exterior és bimensual i la interior quinzenal a l'estiu i mensual a l'hivern. La neteja dels soterrats és 1 cop a l'any.

Es comprova que es realitza el servei, tal i com es pot observar a l'apartat 10 d'aquest informe.

Durant les visites realitzades, es comprova que els contenidors estan poc plens, pel que es considera que tant el nombre de contenidors com la freqüència de recollida són suficients.

Els contenidors estan nets i en bon estat de conservació. Hi ha presència de males olors en algun contenidor soterrat.

4. Recollida paper/cartró

La recollida es realitza mitjançant 6 contenidors soterrats i 2 contenidors de buidat semiautomàtic de superfície, amb una freqüència de buidat de 2 cops a la setmana a l'estiu i 1 cop a la setmana a l'hivern. La neteja exterior és bimensual i la interior quinzenal a l'estiu i mensual a l'hivern. La neteja dels soterrats és 1 cop a l'any.

Es comprova que es realitza el servei, tal i com es pot observar a l'apartat 10 d'aquest informe.

Durant les visites realitzades, es comprova que hi ha contenidors mig plens i d'altres molt plens i col·lapsat al carrer de Circumval·lació amb la carretera TV-2021, urbanització Sant Miquel de Vespella (fotografia núm. 5), pel que caldrà continuar inspeccionar el servei per si és necessari augmentar la freqüència de recollida ja que el nombre de contenidors es considera suficient.

Els contenidors estan nets i en bon estat de conservació.

5. Recollida vidre

La recollida es realitza mitjançant 6 contenidors soterrats i 2 contenidors de buidat semiautomàtic de superfície, amb una freqüència de buidat de 2 cops a la setmana a l'estiu i 1 cop a la setmana a l'hivern. La neteja exterior és bimensual i la interior quinzenal a l'estiu i mensual a l'hivern. La neteja dels soterrats és 1 cop a l'any.

Es comprova que es realitza el servei, tal i com es pot observar a l'apartat 10 d'aquest informe.

Durant les visites realitzades, es comprova que hi ha alguns contenidors molt plens, però no col·lapsats, pel que es considera que tant el nombre de contenidors com la freqüència de recollida són suficients.

Els contenidors estan nets i en bon estat de conservació. No hi ha presència de males olors en cap contenidor.

6. Recollida envasos

La recollida es realitza mitjançant 6 contenidors soterrats i 2 contenidors de buidat semiautomàtic de superfície, amb una freqüència de buidat de 2 cops a la setmana a l'estiu i 1 cop a la setmana a l'hivern. La neteja exterior és bimensual i la interior quinzenal a l'estiu i mensual a l'hivern. La neteja dels soterrats és 1 cop a l'any.

Es comprova que es realitza el servei, tal i com es pot observar a l'apartat 10 d'aquest informe.

Durant les visites realitzades, es comprova que hi ha alguns contenidors molt plens, però no col·lapsats, pel que es considera que tant el nombre de contenidors com la freqüència de recollida són suficients.

Els contenidors estan nets i en bon estat de conservació. No hi ha presència de males olors en cap contenidor.

7. Recollida voluminosos

La recollida es realitza 1 cop al mes.

Es comprova que es realitza el servei, tal i com es pot observar a l'apartat 10 d'aquest informe.

D'acord amb les visites realitzades, tot i que falten molts dies per a la seva recollida, s'observen voluminosos al carrer de Joan Miró i l'avinguda d'Antonio Machado de la urbanització Sant Miquel de Vespella, i a la plaça del Pujol, tal i com es pot observar a les fotografies número 4, 7 i 10 de l'apartat 9 d'aquest informe.

Es considera que la freqüència d'aquest servei és suficient.

8. Recollida poda

La recollida es realitza mitjançant 6 contenidors amb buidat setmanal.

En les visites efectuades, s'observen contenidors poc plens i d'altres mig, cap col·lapsat, tal i com es pot observar a les fotografies núm. de la 8 a la 10, pel que es considera que el nombre de contenidors i la freqüència de recollida són suficients.

En el contenidor situat al carrer del Pintor Fortuny. Urb. Sant Miquel de Vespella (fotografia núm. 9) hi ha residus de mobiliari.

9. Fotografies

1. Av. de Catalunya amb c/ de Pau Casals. Urb. Sant Miquel de Vespella

2. Av. de Catalunya amb c/ d'Alexander Fleming. Urb. Sant Miquel de Vespella

3. C/ del Pintor Fortuny. Urb. Sant Miquel de Vespella

4. C/ de Joan Miró. Urb. Sant Miquel de Vespella

5. C/ de Circumval·lació amb ctra. TV-2021. Urb. Sant Miquel de Vespella

6. Plaça del Pujol

7. Av. d'Antonio Machado. Urb. Sant Miquel de Vespella

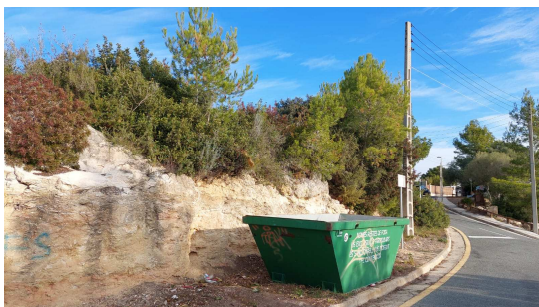

8. C/ del Dr. Trueta. Urb. Sant Miquel de Vespella

9. Av de la Generalitat. Urb. Sant Miquel de Vespella

9. C/ del Pintor Fortuny. Urb. Sant Miquel de Vespella

10. Plaça del Pujol

10. Serveis verificats

Els serveis prestats per l'empresa concessionària i verificats es troba a la següent taula.

Vespella de Gaià		Servei	Serveis	Observacions
Prestació de Servei		Plec	verificats	
Recollida RSU	Buidats	20	Ok	
	Rentats exterior	10	Ok	
	Rentats interior	5	No ok	
	Buidats Sotkon	30	Ok	
	Rent. ext. Sotkon	12	Ok	
Recollida FORM	Buidats	12	No ok	
	Rentats exterior	6	Ok	
	Rentats interior	3	No ok	
	Buidats Sotkon	24	Ok	
	Rent. ext. Sotkon	12	Ok	
Recollida Paper-cartró	Buidats	8	No ok	
	Rentats exterior	4	Ok	
	Rentats interior	2	Ok	
	Buidats Sotkon	30	Ok	
	Rent. ext. Sotkon	12	Ok	
Recollida Vidre	Buidats	10	No ok	
	Rentats exterior	4	Ok	
	Rentats interior	2	No ok	
	Buidats Sotkon	24	No ok	
	Rent. ext. Sotkon	12	Ok	
Recollida Envasos	Buidats	10	Ok	
	Rentats exterior	4	Ok	
	Rentats interior	2	No ok	
	Buidats Sotkon	24	Ok	
Recollides específiques	Rent. ext. Sotkon	12	Ok	
	J. de Repàs	4	Ok	
Recollida poda	J. de Voluminosos	1	Ok	
	Buidats	24	Ok	
Deixalleria fixa	Dies obertura	24	Ok	

11. Nivell de qualitat del servei

D'acord amb el Plec de prescripcions tècniques particulars que regeix, per delegació, la prestació del servei de recollida de residus, neteja viària i gestió de les deixalleries del Consell Comarcal del Tarragonès, i l'aprovació dels percentatges de reducció de les factures a presentar per part de FCC Medio Ambiente SA, la qualitat del servei es pot classificar com a Correcte, No satisfactori, Deficient i Inacceptable. El percentatge de compliment així com el criteri de disminució per l'avaluació del nivell de qualitat de les prestacions dels serveis es troba definit a la següent taula.

Prestació del Servei	Disminució del servei (D)
De 91% a 100%	0%
De 76% a 91%	10%
De 51% a 75%	25%
De 26% a 50%	50%
De 10% a 25%	75%
De 0% a 9%	90%
0%	100%

Els vehicles tenen molts desperfectes i no podem assegurar que es compleixi el servei, pel que no es pot reduir la factura.

12. Proposta de disminució de factura

D'acord amb l'exposat a l'apartat anteriorment, la factura del mes de novembre de 2021 es troba a la següent taula.

Vespella de Gaià

Certificació mensual	Plec	Coef.	Cost	Diferència
Recollida RSU	469,22 €	100%	469,22 €	0,00 €
Recollida FORM	329,03 €	100%	329,03 €	0,00 €
Recollida paper-cartró	321,53 €	100%	321,53 €	0,00 €
Recollida vidre	266,77 €	100%	266,77 €	0,00 €
Recollida envasos	316,23 €	100%	316,23 €	0,00 €
Recollides específiques	468,26 €	100%	468,26 €	0,00 €
Neteja i manteniment contenidors	432,15 €	100%	432,15 €	0,00 €
Recollida poda	424,95 €	100%	424,95 €	0,00 €
Servei deixalleria mòbil	289,67 €	100%	289,67 €	0,00 €
Amortització contenidors	301,58 €	100%	301,58 €	0,00 €
Amortització maquinària, vehicles	339,75 €	100%	339,75 €	0,00 €
Altres serveis	318,36 €	100%	318,36 €	0,00 €
Suma	4.277,50 €		4.277,50 €	0,00 €
BI i DG	299,43 €		299,43 €	0,00 €
Suma	4.576,93 €		4.576,93 €	0,00 €
IVA	457,69 €		457,69 €	0,00 €
Total	5.034,62 €		5.034,62 €	0,00 €

13. Conclusions

D'acord amb la inspecció del servei es conclou que:

- Es realitza el servei de repàs, la recollida de les diferents fraccions de residus i la neteja de contenidors, trobant-se residus a fora de contenidors en algunes illes i un contenidor de paper-cartró col·lapsat. Els contenidors estan lliures d'obstacles, es troben dins la ruta de recollida, no estan desplaçats de la seva

ubicació, són els previstos i el seu nombre es considera suficient. El servei és correcte.

- Es realitza el servei de recollida de voluminosos, observant-se, però, voluminosos en vàries illes de contenidors. Tot i això el servei és correcte.
- Cal informar contínuament als usuaris que és responsabilitat seva fer una correcta gestió dels seus residus.
- Es realitza el servei de recollida de poda, no trobant-se contenidors col·lapsats, pel que la freqüència de recollida i el nombre de contenidors són suficients. El servei és correcte.
- La freqüència de la recollida de residus i de neteja és correcte.
- Els contenidors estan nets i en bon estat de conservació i no presenten problemes de males olors, excepte algun contenidor de resta i orgànica.
- Els vehicles observats estan nets i en bon estat de conservació.
- El personal és el previst, porta l'uniforme net i polit i té un bon tracte.
- Es verifica que l'informe dels serveis prestats per l'empresa concessionària és correcte.
- L'Ajuntament no pot aplicar cap disminució, d'acord amb l'exposat a l'apartat 11 d'aquest informe.

A Calafell, document signat electrònicament.

Informe del Servei del servei de les deixalleries fixes i mòbils d'acord amb el Plec de prescripcions tècniques del Consell Comarcal del Tarragonès

1. Deixalleria El Catllar

La deixalleria estava tancada el 19 de desembre amb un cartell anunciant que es trobava plena. L'operari sí estava a l'interior. Va uniformat, identificat i té un tracte correcte. Ens comenta que no li retiren els residus i que el diumenge anterior també estava tancada i que deriva als usuaris a la deixalleria de El Morell.

La deixalleria es troba desordenada i bruta. Manca el contenidor de fusta.

La circulació dels usuaris és fàcil dins el recinte. La distribució dels contenidors i caixes permet optimitzar la gestió del servei per part del personal.

Es disposa de senyalització i informació per a un funcionament àgil i eficaç el servei de deixalleria per a l'usuari. Els contenidors que utilitzen els usuaris disposen de rètol amb indicació del tipus de residu que emmagatzema.

No s'observa cap vessament de substàncies contaminants al medi ni contaminació atmosfèrica en quant a sorolls i olors ni plagues a l'interior de la instal·lació.

Hi ha molts residus dispersats per la deixalleria. Hi ha molts pots de pintura, línia blanca, electrodomèstics, runa, voluminosos i matalassos. No es pot garantir la recepció de més residus.

1. Deixalleria

2. Deixalleria

3. Deixalleria

4. Deixalleria

5. Deixalleria

2. Deixalleria El Morell

La deixalleria està endreçada i en bon estat de conservació i manteniment, tal i com es pot observar a les fotografies d'aquest apartat.

El responsable de la instal·lació va uniformat, identificat i té un tracte correcte.

Els usuaris són els encarregats de dipositar cada material en el seu contenidor, prèvia informació per part del personal de la deixalleria. Es continua portant el registre de control de les dades d'usuari i quantitats aproximades que entren.

La circulació dels usuaris és fàcil dins el recinte. La distribució dels contenidors i caixes permet optimitzar la gestió del servei per part del personal.

Es disposa de senyalització i informació per a un funcionament àgil i eficaç el servei de deixalleria per a l'usuari. Els contenidors que utilitzen els usuaris disposen de rètol amb indicació del tipus de residu que emmagatzema.

No s'observa cap vessament de substàncies contaminants al medi ni contaminació atmosfèrica en quant a sorolls i olors ni plagues a l'interior de la instal·lació.

Hi ha molts residus d'olis de motor i fitosanitaris. Caldria retirar-los per garantir la capacitat de recepció de més residus.

Hi ha persones a l'exterior per emportar-se les bateries dels vehicles.

1. Deixalleria

2. Deixalleria

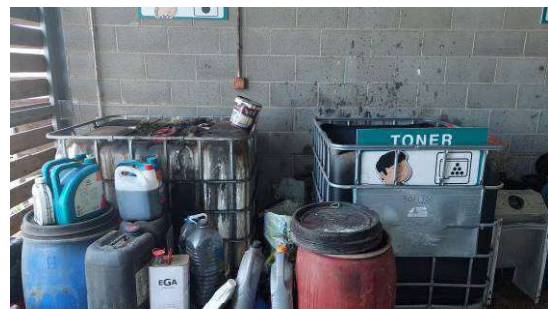

3. Deixalleria

4. Deixalleria

3. Deixalleria La Canonja

La deixalleria es troba neta, endreçada i en bon estat de conservació i manteniment, tal i com es pot observar a les fotografies d'aquest apartat. La barana ha estat arreglada.

El responsable de la deixalleria va uniformat, identificat i té un tracte correcte.

Els usuaris són els encarregats de dipositar cada material en el seu contenidor, prèvia informació per part del personal de la deixalleria. Es continua portant el registre de control de les dades d'usuari i quantitats aproximades que entren.

La circulació dels usuaris és fàcil dins el recinte. La distribució dels contenidors i caixes permet optimitzar la gestió del servei per part del personal.

Es disposa de senyalització i informació per a un funcionament àgil i eficaç el servei de deixalleria per a l'usuari. Cada contenidor disposa de rètol amb indicació del tipus de residu que emmagatzema.

No s'observa cap vessament de substàncies contaminants al medi ni contaminació atmosfèrica en quant a sorolls i olors ni plagues a l'interior de la instal·lació.

Es garanteix la capacitat de recepció de més residus.

1. Deixalleria

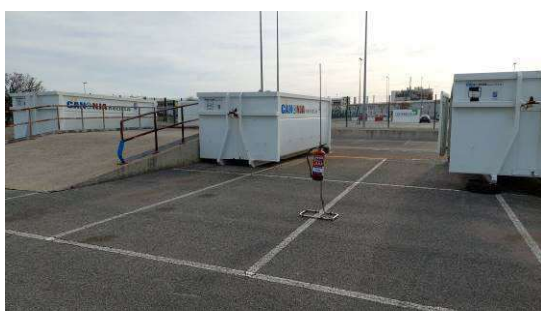

2. Deixalleria

3. Deixalleria

4. Deixalleria Roda de Berà

La deixalleria es troba neta, endreçada i en bon estat de conservació i manteniment, tal i com es pot observar a les fotografies d'aquest apartat

El responsable va uniformat, identificat i té un tracte correcte.

Els usuaris són els encarregats de dipositar cada material en el seu contenidor, prèvia informació per part del personal de la deixalleria. Es continua portant el registre de control de les dades d'usuari i quantitats aproximades que entren.

La circulació dels usuaris és fàcil dins el recinte. La distribució dels contenidors i caixes permet optimitzar la gestió del servei per part del personal.

Es disposa de senyalització i informació per a un funcionament àgil i eficaç el servei de deixalleria per a l'usuari. Els contenidors que utilitzen els usuaris disposen de rètol amb indicació del tipus de residu que emmagatzema.

No s'observa cap vessament de substàncies contaminants al medi ni contaminació atmosfèrica en quant a sorolls i olors ni plagues a l'interior de la instal·lació.

Hi ha molts envasos de fitosanitaris que fa molt de temps que no es retiren, però es garanteix la capacitat de recepció de més residus.

1. Deixalleria

2. Deixalleria

3. Deixalleria

5. Deixalleria Torredembarra

La deixalleria es troba neta, endreçada i en bon estat de conservació i manteniment, tal i com es pot observar a les fotografies d'aquest apartat. És una deixalleria amb molt de moviment.

La responsable de la deixalleria va uniformada, identificada i té un tracte correcte. Ens comenta que la compactadora de cartró està arreglada.

Els usuaris són els encarregats de dipositar cada material en el seu contenidor, prèvia informació per part del personal de la deixalleria. Es continua portant el registre de control de les dades d'usuari i quantitats aproximades que entren.

La circulació dels usuaris és fàcil dins el recinte. La distribució dels contenidors i caixes permet optimitzar la gestió del servei per part del personal.

Es disposa de senyalització i informació per a un funcionament àgil i eficaç el servei de deixalleria per a l'usuari. Els contenidors que utilitzen els usuaris disposen de rètol amb indicació del tipus de residu que emmagatzema.

No s'observa cap vessament de substàncies contaminants al medi ni contaminació atmosfèrica en quant a sorolls i olors ni plagues a l'interior de la instal·lació.

1. Deixalleria

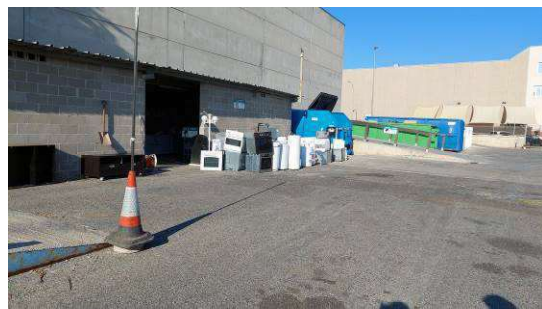

2. Deixalleria

6. Deixalleria mòbil a Els Pallaresos

Un cop al mes hi ha deixalleria mòbil pel municipi.

No hi ha cap responsable de la deixalleria mòbil. El substitut del responsable habitual està de baixa i ens comenta que segur que hi ha substitut però a la zona no hi ha ningú. La deixalleria es troba oberta.

7. Deixalleria mòbil a La Nou de Gaià

Un cop al mes hi ha deixalleria mòbil.

El responsable de la deixalleria mòbil, Miguel Àngel, va uniformat, identificat i té un bon tracte. Es troba al lloc des de les 10:00 hores fins les 17:00 hores. Utilitza vehicle d'empresa.

Previ a l'obertura del servei, hi ha residus a la zona, tal i com es pot observar a les següents fotografies, que el responsable recull.

10. Deixalleria mòbil a La Riera de Gaià

Un cop al mes hi ha deixalleria mòbil.

El responsable de la deixalleria mòbil va uniformat, identificat i té un bon tracte. Es troba al lloc des de les 10:00 hores fins les 17:00 hores. Utilitza vehicle d'empresa.

Previ a l'obertura del servei no s'han trobat residus a la zona.

La deixalleria mòbil està neta i presenta un bon aspecte.

A la fotografia núm. 2, s'exposen un full de recollida de residus (12:00 hores).

1. El Castellot

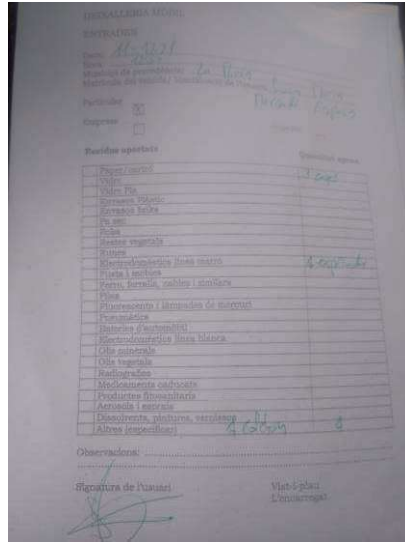

2. Fulls de recollida de residus

11. Deixalleria mòbil a La Secuita

Un cop al mes hi ha deixalleria mòbil pel municipi.

No hi ha cap responsable de la deixalleria mòbil. El substitut del responsable habitual està de baixa. Es troba oberta. Hi ha una persona amb una furgoneta matrícula 5664FWG que s'està duent alguns residus que hi ha a l'interior.

La deixalleria mòbil està neta i presenta un bon aspecte, tal i com es pot observar a les següents fotografies.

1. Ctra. de Tarragona

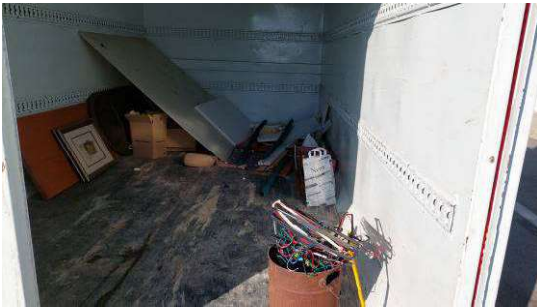

2. Ctra. de Tarragona

3. Ctra. de Tarragona

12. Deixalleria mòbil a Perafort i Puigdelfí

Dos cops al mes hi ha deixalleria mòbil itinerant pel municipi.

El responsable de la deixalleria mòbil està de vacances i hi ha un substitut. Va uniformat, identificat i té un bon tracte. Es troba al lloc des de les 10:00 hores fins les 17:00 hores. Utilitza vehicle d'empresa.

Previ a l'obertura dels serveis no s'ha trobat cap tipus de residu a les zones.

La deixalleria mòbil està neta i presenta un bon aspecte.

13. Deixalleria mòbil a Salomó

Un cop al mes hi ha deixalleria mòbil.

El responsable de la deixalleria mòbil, Miguel Ángel, va uniformat, identificat i té un bon tracte. Es troba al lloc des de les 10:00 hores fins les 17:00 hores. Utilitza vehicle d'empresa.

Previ a l'obertura del servei no s'han trobat residus a la zona.

La deixalleria mòbil està neta i presenta un bon aspecte.

Hi va haver pocs usuaris. A les fotografies s'exposen els fulls de recollida de residus (10:35 hores, 11:20 hores i 13:30 hores).

DEIXALLERIA MÒBIL

ENTRADES

Data: 5.12.11
 Hora: 10:35
 Municipi de procedència: Calafell
 Matricula del vehicle / Identificació de l'usuari: Franca Platan 3966-254-C

Particular
 Empresa

Residus aportats	Quantitat aprox.
Paper / cartó	
Vidre	
Vidre Pla	
Envasos Plàstic	
Envasos brics	
Pi sec	
Roba	
Restes vegetals	
Runes	
Electrodomèstics línia marró	
Fusta i mobles	
Ferro, ferralla, cables i similars	
Plas	
Fluorescents i làmpades de mercuri	
Pneumàtics	
Bateries d'automòbil	
Electrodomèstics línia blanca	
Olis minerals	
Olis vegetals	
Radiografies	
Medicaments caducats	
Productes fitosanitaris	
Aerosols i esprais	
Dissolvents, pintures, vernissos	
Altres (especificar)	

Observacions: 40kg

Data: 5.12.11
 Municipi de procedència: Calafell
 Matricula del vehicle / Identificació de l'usuari: Franca Platan

Particular
 Empresa

Residus aportats	Quantitat aprox.
Paper / cartó	
Vidre	
Vidre Pla	
Envasos Plàstic	
Envasos brics	
Pi sec	
Roba	
Restes vegetals	
Runes	
Electrodomèstics línia marró	
Fusta i mobles	
Ferro, ferralla, cables i similars	80
Plas	
Fluorescents i làmpades de mercuri	
Pneumàtics	
Bateries d'automòbil	
Electrodomèstics línia blanca	
Olis minerals	50
Olis vegetals	
Radiografies	
Medicaments caducats	
Productes fitosanitaris	
Aerosols i esprais	
Dissolvents, pintures, vernissos	
Altres (especificar)	

Observacions: 20kg

Signatura de l'usuari: Vist-i-plau

1. Fulls de recollida de residus

ENTRADES

Data: 5.12.11
 Municipi de procedència: Calafell
 Matricula del vehicle / Identificació de l'usuari: Franca Platan

Particular
 Empresa

Residus aportats	Quantitat aprox.
Paper / cartó	
Vidre	
Vidre Pla	
Envasos Plàstic	
Envasos brics	
Pi sec	
Roba	
Restes vegetals	
Runes	
Electrodomèstics línia marró	
Fusta i mobles	
Ferro, ferralla, cables i similars	
Plas	
Fluorescents i làmpades de mercuri	
Pneumàtics	
Bateries d'automòbil	
Electrodomèstics línia blanca	
Olis minerals	
Olis vegetals	
Radiografies	
Medicaments caducats	
Productes fitosanitaris	
Aerosols i esprais	
Dissolvents, pintures, vernissos	
Altres (especificar)	80

Observacions: 1kg

14. Informe serveis prestats

	Servei segons Plec	Serveis verificats	Observacions
<u>Deixalleria fixa</u>			
El Catllar	23	Ok	Dos diumenges estava tancada.
El Morell	23	Ok	
La Canonja	23	Ok	
Roda de Berà	23	Ok	
Torredembarra	23	Ok	
<u>Deixalleria mòbil</u>			
Els Pallaresos	1	Ok	No hi ha cap responsable
La Nou de Gaià	1	Ok	
La Pobla de Mafumet	1	Ok	
La Pobla de Montornès	1	Ok	
La Riera de Gaià	1	Ok	
La Secuita	1	Ok	No hi ha cap responsable
Perafort i Puigdelfí	2	Ok	
Salomó	1	Ok	

15. Conclusions

D'acord amb la inspecció del servei es conclou que:

- Les deixalleries estan netes, endreçades, excepte la de El Catllar, en bon estat de manteniment i conservació, ben distribuïdes i senyalitzades i no s'observa cap vessament de substàncies contaminants al medi ni contaminació atmosfèrica en quant a sorolls i olors ni plagues a l'interior de les instal·lacions. Es garanteix la capacitat de recepció de més residus en totes les deixalleries, excepte en la de El Catllar. El servei és correcte, però no en el cas de El Catllar.
- La freqüència del servei de deixalleria mòbil als municipis és suficient. En algun cas, no hi havia cap responsable. El servei és correcte, excepte a La Secuita.
- El personal és el previst, porta l'uniforme net i polit i té un bon tracte.
- Els informes dels serveis prestats per l'empresa concessionària són correctes.

A Calafell, document signat electrònicament.

43435144N
ALBERTO
TORRES (R:
B43634682)

Firmado digitalmente por 43435144N
ALBERTO TORRES (R: B43634682)
Nombre de reconocimiento (DNI):
2.5.4.13=RefAEAT/EAAT0449/PUESTO
1/19506/31072020121556,
serialNumber=DCE5-43435144N,
givenName=ALBERTO, sn=TORRES LOPEZ,
cn=43435144N ALBERTO TORRES (R:
B43634682), 2.5.4.97=VATES-B43634682,
o=EUROGESMED SL, c=ES
Fecha: 2022.01.12 20:25:51 +01'00'