

MDG  
ARQ

Memòria d'Intervenció Arqueològica

Prospecció arqueològica per  
la modificació del POUM de  
Vilabella: PPU-6 industrial,  
antic PAU-20 industrial  
(Vilabella, Alt Camp)

25-26 de gener de 2019

## ÍNDEX

1.- INTRODUCCIÓ I MOTIUS DE LA INTERVENCIÓ .....	2
2.- SITUACIÓ.....	6
3.- ANTECEDENTS I CONTEXT .....	7
4.- METODOLOGIA.....	9
5.- RESULTATS DE LA INTERVENCIÓ .....	11
6.- CONCLUSIONS .....	17
7.- MESURES CORRECTORES .....	18
8.- BIBLIOGRAFIA.....	19
ANNEX PLANIMÈTRIC .....	20

## 1.- INTRODUCCIÓ I MOTIUS DE LA INTERVENCIÓ

Aquesta intervenció ve derivada del canvi de classificació del sòl no urbanitzable (de sòl rural a sòl urbà) en l'antic polígon d'actuació urbanística industrial PAU-20 de Vilabella, actual PPU-6 industrial. Amb motiu del projecte d'ampliació de l'establiment industrial que l'empresa PHARMALINK SL té al municipi de Vilabella, al km 6 de la carretera de Valls TV-2034, es va plantejar la ocupació dels terrenys adjacents per a dur a terme la mencionada ampliació.

El 2007 es va aprovar definitivament el text refós del POUM de Vilabella. El 2015 es va aprovar la modificació puntual número 2 del POUM, per tal de consolidar l'activitat industrial en la zona ocupada per l'empresa Pharmalink, en una superfície de 20.982,31m<sup>2</sup> (PAU-19 + sòl urbà existent).

Actualment està en marxa una altra modificació del POUM per tal de permetre l'ampliació prevista per l'empresa mencionada per les finques adjacents del costat nord, definint un nou polígon d'actuació (PPU-6, antic PAU-20) que afecta una superfície de 42.704,78 m<sup>2</sup>, i que passarà de sòl rural a sòl industrial.

Amb data de 5/09/2018 i núm. 7700 ha estat publicat al DOGC la Resolució TES/2039/2018, de 30 d'agost, *"per la qual s'emet l'informe ambiental estratègic de la Modificació puntual del Pla d'ordenació urbanística municipal de Vilabella, consistent en la delimitació d'un nou polígon d'actuació urbanística PAU 20 industrial, amb canvi de classificació de sòl no urbanitzable –de sòl rural (SR) a sòl urbà (IA-1)-, al terme municipal de Vilabella (exp. OTAATA20180047)".*

En l'apartat b) d'aquesta resolució, s'especifiquen els següents condicionants:

*"Segons l'informe del Departament de Cultura, s'haurà de dur a terme una prospecció arqueològica sistemàtica a tota la zona afectada per la Modificació puntual per tal de documentar la possible existència de jaciments arqueològics actualment no coneguts ni documentats. La documentació del planejament derivat o dels projectes que ordenin i desenvolupin les diferents actuacions en aquest àmbit haurà d'incorporar i tenir en compte els resultats de la prospecció arqueològica de l'àmbit que desenvolupin. En el cas que en el curs de la prospecció arqueològica es documentessin noves àrees d'expectativa arqueològica caldrà procedir a la corresponent delimitació. Les intervencions arqueològiques s'han de realitzar sota la direcció d'un arqueòleg amb la corresponent autorització de la Direcció General del Patrimoni Cultural. En el cas de descobriment de restes arqueològiques i/o paleontològiques, s'ajustarà al que disposa la Llei 9/1993, de 30 de setembre, del patrimoni cultural català i el Decret 78/2002, de 5 de març, del Reglament de protecció del patrimoni arqueològic i paleontològic".*

Per tal de dur a terme el compliment d'aquesta resolució, pel que respecta al patrimoni arqueològic, el responsable d'enginyeria de Pharmalink, Sr. Ramon Martí es va posar en contacte, a través de l'arquitecte redactor del projecte de modificació del planejament, Sr. Antoni Traguany Royo, amb l'arqueòleg Moisès Díaz García, a qui ha encarregat la redacció del projecte

d'intervenció arqueològica i la realització de la prospecció sistemàtica dels terrenys afectats pel PPU-6 industrial, antic PAU-20 de Vilabella.

La propietària dels terrenys és l'empresa Pharmalink, SL, qui en finança les despeses derivades de la prospecció arqueològica, duta a terme entre els dies 25 i 26 de gener de 2019, sota la direcció del Dr. Moisés Díaz García i amb la preceptiva autorització del Departament de Cultura de la Generalitat de Catalunya (Expedient 501 K130 N 885-2019/1-23224).

Les dades del promotor són:

<b>PROJECTE</b>	Modificació puntual del Pla d'ordenació urbanística municipal de Vilabella. PPU-6 industrial, antic PAU-20 industrial.
<b>PROMOTOR</b>	PHARMALINK S.L. Crta. de Valls TV-2034, km6 43886 Vilabella T: 977 620 168 mail: <a href="mailto:info@pharmalink.es">info@pharmalink.es</a>
<b>PERSONA DE CONTACTE</b>	Ramon Martí Responsable d'Enginyeria Crta. de Valls TV-2034, km6 43886 Vilabella T: 977 620 168 mail: <a href="mailto:rmarti@pharmalink.es">rmarti@pharmalink.es</a>

Resolució del permís:



GENERALITAT DE CATALUNYA

 Generalitat de Catalunya  
Departament de Cultura  
Serveis Territorials a Tarragona

Expedient 501 K130 N 885-2019/1-23224 d'autorització d'una intervenció arqueològica preventiva al PAU-20, crta. de Valls TV-2034, Km 6 (Vilabella, Alt Camp), segons el procediment establert en l'article 14 i següents del Decret 78/2002, de 5 de març, del reglament de protecció del patrimoni arqueològic i paleontològic.

**Fets**

1. En data 15 de gener de 2019 (registre d'entrada núm. 0394E-19), el senyor Ramón Martí, responsable d'Enginyeria de PHARMALINK, S.L., va presentar una petició d'intervenció arqueològica al PAU-20, crta. de Valls TV-2034, Km 6 (Vilabella, Alt Camp), del 25 al 26 de gener de 2019, sota la direcció de l'arqueòleg Moisés Díaz García.
2. En data 16 de gener de 2019 l'arqueòloga dels Serveis Territorials va emetre informe favorable sobre la sol·licitud esmentada.
3. En data 17 de gener de 2019, el Servei d'Arqueologia i Paleontologia va proposar autoritzar la intervenció.

**Motivació**

Requeriment informe del Departament de Cultura

**Fonaments de dret**

1. Article 47 i següents de la Llei 9/1993, de 30 de setembre, del patrimoni cultural català (DOGC núm. 1807).
2. Decret 78/2002, de 5 de març de 2002, del Reglament de protecció del patrimoni arqueològic i paleontològic (DOGC núm. 3594).
3. Decret 304/2011, de 29 de març, de reestructuració del Departament de Cultura (DOGC núm. 5849, de 31.3.2011); i Resolució CMC/254/2010, de 8 de gener, de delegació de competències de la persona titular de la Direcció General del Patrimoni Cultural en les persones directores dels Serveis Territorials del Departament de Cultura i Mitjans de Comunicació (DOGC núm. 5566, de 12.2.2010).

**Resolució**

Per tot això, **resolc:**

1. **Autoritzar** la realització d'una intervenció arqueològica preventiva d'acord amb les dades i condicions següents:

Lloc de la intervenció: PAU-20, crta. de Valls TV-2034, Km 6 (Vilabella, Alt Camp)

Persona o institució autoritzada: PHARMALINK, S.L.

Direcció de la intervenció: Moisés Díaz García

Activitat autoritzada: prospecció

Termini de realització: del 25 al 26 de gener de 2019

Lloc de dipòsit provisional de les restes: Magatzems de l'arqueòleg director (C. Camí Vell Poble Montornès, 16-20, 3r 2n, Torredembarra)

Carrer Major, 14  
43003 Tarragona  
Telèfon 977 251 500  
Fax 977 251 501

1

	Doc. original signat per: CPIRSR-1 C JORDI AGRAS ESTALELLA. Còpia autèntica i compulsa Generalitat de Catalunya 21/01/2019, 22/01/2019	Document electrònic garantit amb signatura electrònica. Podeu verificar la integritat d'aquest document a l'adreça web csv.gencat.cat	Data creació còpia: 22/01/2019 Data caducitat còpia: 22/01/2022 Pàgina 1 de 2
		Original electrònic / Còpia autèntica CODI SEGUR DE VERIFICACIÓ  0BTPDICS05OCBBMTOCQD87IIV5E6RZPT	

Memòria d'Intervenció Arqueològica. Prospecció arqueològica  
al PPU-6, antic PAU-20 de Vilabella (Alt Camp)

 Generalitat de Catalunya  
Departament de Cultura  
Serveis Territorials a Tarragona

La intervenció arqueològica autoritzada haurà de ser realitzada en els termes descrits en la documentació presentada per a la tramitació de l'expedient i d'acord amb les disposicions de la Llei 9/1993, del patrimoni cultural català, i del Decret 78/2002, del reglament de protecció del patrimoni arqueològic i paleontològic.

El termini de dos anys previst per a la presentació de la memòria, s'entendrà que comença a comptar a partir del dia en què ha finalitzat la intervenció.



2. **Notificar** aquesta resolució, que no exhaureix la via administrativa, a la persona o entitat interessada i comunicar-li que contra aquesta pot interposar-hi recurs d'alçada davant la consellera de Cultura, en el termini d'un mes a comptar de l'endemà de la recepció d'aquesta notificació.

Notificar, així mateix, aquesta resolució a l'ajuntament del municipi afectat, i comunicar-li que contra aquesta pot interposar-hi recurs contenciós administratiu davant el Tribunal Superior de Justícia de Catalunya, en el termini de dos mesos a comptar de l'endemà de la recepció d'aquesta notificació. Potestativament, dins el mateix termini, podrà efectuar el requeriment previ previst a l'article 44 de la Llei 29/1998, de 13 de juliol, de la jurisdicció contenciosa administrativa.

P.d. Resolució CMC/254/2010, DOGC 12.2.2010  
El director dels Serveis Territorials

Carrer Major, 14  
43003 Tarragona  
Telèfon 977 251 500  
Fax 977 251 501

2

	Doc. original signat per: CPSR-1 C. JORDI AGRAS ESTALELLA, Còpia autèntica i compulsa Generalitat de Catalunya 21/01/2019, 22/01/2019	Document electrònic garantit amb signatura electrònica. Podeu verificar la integritat d'aquest document a l'adreça web csv.gencat.cat	Data creació còpia: 22/01/2019 Data caducitat còpia: 22/01/2022 Pàgina 2 de 2
	Original electrònic / Còpia autèntica CODI SEGUR DE VERIFICACIÓ  0BTDPDICS05OCBBMTOCQD87IIV5E6RZPT		

## 2.- SITUACIÓ

L'emplaçament dels terrenys afectats pel canvi de classificació del sòl es troben situats al municipi de Vilabella, als afores del nucli urbà en sentit NW, a una distància de 2 km. Aquests són adjacents, limiten, amb l'actual instal·lació industrial de Pharmalink, S.L., que està situada a la cruïlla de la carretera TV-2034 de Vilabella a Puigpelat i Valls, amb la carretera TP-2031 de Tarragona a Vila-rodona, ocupant el quadrant NW. Els terrenys afectats per la modificació del POUM, propietat de l'empresa Pharmalink, S.L., ocupen una superfície de gairebé 43.000 m<sup>2</sup>, i actualment són camps de conreu. Les coordenades UTM 31N / ETRS89 de les quatre cantonades són les següents: 359332 / 4569070, 359416 / 4569221, 359152 / 4569281 i 359100 / 459161.



*Situació dels terrenys de modificació del PAU-20 respecte al nucli de Vilabella (ortofoto: ICGC).*



*Situació de l'actual instal·lació de Pharmalink (1) i dels terrenys afectats per la modificació del PAU-20 (2) (ortofoto: ICGC).*

### 3.- ANTECEDENTS I CONTEXT

El municipi de Vilabella ocupa una superfície 17,91 km<sup>2</sup>, i limita al nord amb els termes de Montferri, Bràfim i Puigpelat, a l'oest amb Nulles, al sud-oest amb Renau, al sud-est amb Vespella de Gaià i a l'est amb Salomó. El seu límit oriental està definit pel riu Gaià, que en aquest punt discorre formant pronunciats meandres encaixats entre les darreres elevacions de la Serra del Montmell.

Respecte als orígens de l'actual vila, aquests semblen remuntar-se a inicis del segle XI, en base a la menció del cartulari de Sant Cugat del 1010, en el qual s'esmenta l'afrontació del castell d'Albinyana amb la "*villa que vocant Abella*". La propietat de la vila en aquest període corresponia als Castellvell, els quals la vengueren el 1302 a Bernat IV de Centelles, fins que el 1311 passà a mans de l'arquebisbe de Tarragona.

El 1377, en plena època de fam i misèria per la sequera, fou saquejada pel veguer reial de Tarragona, per tal de subministrar de blat la capital.

Cap a la segona meitat del segle XVI es dona una certa recuperació demogràfica, que s'incrementarà durant el segle XVIII, quan la vila arriba als 500 habitants, amb un important desenvolupament econòmic gràcies al conreu de la vinya.

Durant les guerres carlines, malgrat prendre partit majoritàriament pel bàndol carlí, els liberals van convertir la rectoria en caserna i fortí. No obstant, el 1872 la vila va arribar a ser ocupada pels carlins.

Pel que respecta als antecedents sobre troballes arqueològiques a la zona afectada per la prospecció, o situats en l'entorn més proper, únicament s'han documentat els següents jaciments.

- **PUIG FERRÉ.** Aquest jaciment arqueològic està situat al terme municipal de Nulles, a una distància d'1,2 km a l'oest de l'àrea de prospecció. Ocupa un lloc elevat al cim del Puig Ferré, on s'hi ha documentat una gran concentració de material ceràmic, abastant una extensa superfície, i amb una cronologia que va del segle X aC fins al segle III dC, amb un major domini quantitatiu de vaixel·la pròpia del període ibèric ple i final. La ceràmica romana és molt minoritària. Està catalogat dins l'Inventari del Patrimoni Arqueològic amb el número de registre 16.270.

El jaciment va ser localitzat en el decurs de les prospeccions arqueològiques realitzades a finals dels anys 80 del segle passat en el conveni de col·laboració entre la Universitat de Southampton i el Servei d'Arqueologia de la Generalitat, i segons els investigadors es tractaria d'un assentament ibèric de primer ordre a la zona del Camp de Tarragona.

Prospeccions realitzades l'any 2012 en el marc del projecte de recerca sobre l'*Ager Tarraconensis*, per part de l'Institut Català d'Arqueologia Clàssica, van permetre comprovar que una part del jaciment havia patit un gran rebaix, al vessant sud, per a

plantar vinya. En aquest cas no es va documentar una dispersió de material tan important com la de les prospeccions dels anys 1985-1990.

- **VILABELLA.** Actual nucli urbà, situat a una distància de 2 km. El jaciment denominat amb aquest nom està inclòs dins el registre de l'Inventari del Patrimoni Arqueològic amb el número de registre 1.023. El jaciment es coneix per les dades recollides per erudits locals, que indiquen la possible existència d'un establiment rural de tipus vil·la en el promontori actualment ocupat pel poble de Vilabella, en base a unes troballes de monedes entorn a l'actual església vella. No obstant, no s'han dut a terme intervencions arqueològiques en el nucli històric que permetin corroborar aquestes dades de manera sistemàtica.
- **RABASSATS.** Aquest jaciment ibèric es troba situat a 2,3 km a l'oest del punt afectat per la prospecció, dins el municipi de Nulles, a la partida del Bosc o Rabassats. Està catalogat en una prefitxa dins l'Inventari del Patrimoni Arqueològic amb el número de registre 22.114.

Entre els anys 2013 i 2017 ha estat objecte d'intervencions arqueològiques per part de l'Institut Català d'Arqueologia Clàssica, amb el finançament de l'Ajuntament de Nulles, la Diputació de Tarragona i el Departament de Cultura de la Generalitat de Catalunya. El jaciment correspon a un petit establiment rural dedicat a l'explotació agrícola i a l'emmagatzematge de cereals, datat entre el segle IV aC i el final del segle III-inici II aC. S'han identificat dos grans moments constructius, el primer associat a una sèrie d'estructures retallades a la roca, i la segona associada a un edifici de 400 m<sup>2</sup> on hi trobem zones residencials, de magatzem, d'activitats domèstiques i artesanals, a més de diverses sitges d'emmagatzematge de cereals i un sistema de basses o dipòsits per a la decantació de líquids.

#### 4.- METODOLOGIA

La intervenció arqueològica duta a terme en el marc de la modificació puntual del POUM per a l'ampliació de l'empresa Pharmalink s'ha dut a terme en dues fases diferenciades.

La primera fase dels treballs han consistit en la consulta i buidatge de la bibliografia sobre els elements patrimonials de la zona, destacant les dades obtingudes de l'Inventari de Patrimoni Arqueològic i de l'Inventari del Patrimoni Arquitectònic de la Generalitat de Catalunya (IPAC), per determinar la presència de jaciments arqueològics, elements arquitectònics o etnològics catalogats en les àrees afectades pel projecte o els seus voltants.

La segona fase va consistir en l'execució de la prospecció arqueològica superficial sobre el terreny que, a la pràctica suposa el recorregut a peu de tota la zona afectada i el seu entorn immediat per tal de determinar i documentar la presència de restes d'interès patrimonial, tant arqueològic com etnològic, a través de la presència d'estructures o de material ceràmic en superfície.

Aquesta prospecció superficial s'ha realitzat de manera intensiva, seguint longitudinalment les línies marcades pels conreus de vinya (principalment), i olivera. Dins de cada passadís entre renglera i renglera, s'ha procedit a caminar en forma de ziga-zaga per tal d'abastar tota la superfície dels terrenys objecte de prospecció.



1, 2. Vista general de la zona prospectada, amb el sector SE a l'esquerra, i el sector meridional a la dreta.



3, 4. Vista general de la zona prospectada, amb el sector NE a l'esquerra, i el sector central a la dreta.

En quant al treball de documentació de camp, s'ha procedit a documentar de manera fotogràfica cada element identificat, i a situar-lo sobre la planimetria de detall de l'ICGC.

## 5.- RESULTATS DE LA INTERVENCIÓ

Per a una millor exposició dels resultats obtinguts en aquesta prospecció, es descriuran els elements d'interès patrimonial localitzats de manera individualitzada en les fitxes que es presenten a continuació.

<b>Nom:</b> Pou		<b>Núm:</b> 1
<b>Municipi:</b> Vilabella	<b>Comarca:</b> Alt Camp	
<b>Tipus d'element:</b> Etnològic		
<b>Cronologia:</b> Època contemporània		
<b>Situació topogràfica UTM 31N / ETRS89:</b> 359126 / 4569200		
<b>Estat de conservació:</b> Regular		
<b>Context:</b> En l'extrem d'una parada de vinya		
<b>Descripció:</b> El pou es troba situat en l'extrem més occidental de la parada de vinya que actualment limita amb la zona ocupada per la indústria Pharmalink, al seu costat NW. No conserva coberta, i es troba escapçat a l'alçada de l'ampit per a l'extracció de l'aigua, definit per un replanell de rajoles ceràmiques. La resta de l'estructura és de maçoneria de pedres lligades amb morter, disposades formant la planta circular del pou.		
<b>Fotografies:</b> 5, 6, 7. Vista general i detalls del pou.		
		
		

<b>Nom:</b> Caseta		<b>Núm:</b> 2
<b>Municipi:</b> Vilabella	<b>Comarca:</b> Alt Camp	
<b>Tipus d'element:</b> Etnològic		
<b>Cronologia:</b> Època contemporània		
<b>Situació topogràfica UTM 31N / ETRS89:</b> 359105 / 4569150		
<b>Estat de conservació:</b> Bo		
<b>Context:</b> En l'extrem d'una parada de vinya		
<b>Descripció:</b> Caseta situada a l'extrem més occidental de la parada de vinya que actualment limita amb la zona ocupada per la indústria Pharmalink, al seu costat NW. Es troba unes rengleres més al sud del pou catalogat amb el núm. 1, a una distància de 53 m, i segons la planimetria del projecte de modificació del POUM amb el PAU-20, quedaria just al límit dels terrenys afectats pel canvi d'ús, però fora de la zona d'afectació. De fet, apareix la paret posterior/nord com a part del límit de la zona de delimitació del PAU-20. És una construcció de maçoneria lligada amb morter, de planta baixa amb unes dimensions d'uns 5 per 4 m de costat, i coberta a un vessant amb una porta definida per un arc escarser de maons plans.		
<b>Fotografies:</b> 8, 9. <i>Vista general de la cara posterior/N (esquerra) i la principal/S (dreta) amb la porta d'entrada.</i>		
		

<b>Nom:</b> Caseta		<b>Núm:</b> 3
<b>Municipi:</b> Vilabella	<b>Comarca:</b> Alt Camp	
<b>Tipus d'element:</b> Etnològic		
<b>Cronologia:</b> Època contemporània		
<b>Situació topogràfica UTM 31N / ETRS89:</b> X.		
<b>Estat de conservació:</b> Regular/Bo		
<b>Context:</b> En l'extrem d'una parada de vinya		
<b>Descripció:</b> Aquesta caseta està situada a l'angle NW de la superfície afectada per la modificació del POUM amb el PAU-20. Es tracta d'una construcció de planta baixa amb coberta a un vessant de planta rectangular, d'uns 4 per 3 m de costat. Està construïda en maçoneria i la porta, en la cara sud, presenta una llinda de fusta i brancals de maons plans.  La coberta està parcialment caiguda, i la cantonada SE s'ha obert en una esquerda que va de la coberta gairebé al terra. Està situada en l'extrem occidental del marge catalogat amb el núm. 4.		
<b>Fotografies:</b> 10, 11. <i>Vista general de l'angle SE, on s'ha format l'esquerda cantonera (esquerra) i la principal/S amb part del lateral W (dreta) i la porta d'entrada.</i>		
		

<b>Nom:</b> Marge de pedra seca		<b>Núm:</b> 4
<b>Municipi:</b> Vilabella	<b>Comarca:</b> Alt Camp	
<b>Tipus d'element:</b> Etnològic		
<b>Cronologia:</b> Època contemporània		
<b>Situació topogràfica UTM 31N / ETRS89:</b> 359159 / 456928, 359262 / 4569273		
<b>Estat de conservació:</b> Regular/Bo		
<b>Context:</b> Delimitant l'extrem nord d'una parada de vinya		
<b>Descripció:</b> El límit nord de la parada de vinya que ocupa el quadrant NW dels terrenys afectats per l'PAU-20 està format per un marge de pedra seca, que arrenca darrera de la caseta núm. 3 en sentit est. Està format per trams on les pedres són principalment de tipus llosa, disposades en filades verticals de manera esbiaixada, és a dir, formant una mena d'espigat. Altres trams presenta una disposició de les pedres en filades horitzontals, i trobem parts on està enderrocat i s'ha perdut quasi totalment.		
<b>Fotografies:</b> 12, 13, 14, 15. <i>Part superior: detalls del tram de l'extrem W (esquerra) i de la zona central-occidental (dreta) del marge. Part inferior: detalls de la zona central-oriental (esquerra) i l'extrem E (dreta) del marge.</i>		
		

<b>Nom:</b> Caseta amb cisterna		<b>Núm:</b> 5
<b>Municipi:</b> Vilabella	<b>Comarca:</b> Alt Camp	
<b>Tipus d'element:</b> Etnològic		
<b>Cronologia:</b> Època contemporània		
<b>Situació topogràfica UTM 31N / ETRS89:</b> 359277 / 4569161		
<b>Estat de conservació:</b> Bo		
<b>Context:</b> En l'extrem d'una parada de vinya		
<b>Descripció:</b> Es localitza a la cantonada SE d'una parada de vinya situada en el centre dels terrenys afectats pel PAU-20, en el límit amb una parada d'oliveres. És una caseta amb coberta a un vessant, de planta baixa rectangular amb unes dimensions d'uns 5 per 3 m de costat. Està construïda en maçoneria, amb la porta en el costat curt oriental. En l'extrem est de la paret sud se li adossa una estructura arrodonida que arriba a l'alçada de la teulada, i que sembla correspondre a un brocal de pou o cisterna annex. L'obra està erigida en maçoneria, i la teulada ha estat substituïda per una de fibrociment. La manca de manteniment ha fet que la vegetació ocultí el lateral on es troba la porta i part del pou adossat a la l'angle SE.		
<b>Fotografies:</b> 16, 17. <i>Detall del costat sud de la caseta, amb l'estructura del possible pou/cisterna adossat a l'angle (esquerra). A la dreta, el costat oriental on es troba la porta, oculta per la vegetació, i la paret nord de la caseta.</i>		
		

<b>Nom:</b> Marge de pedra seca		<b>Núm:</b> 6
<b>Municipi:</b> Vilabella	<b>Comarca:</b> Alt Camp	
<b>Tipus d'element:</b> Etnològic		
<b>Cronologia:</b> Època contemporània		
<b>Situació topogràfica UTM 31N / ETRS89:</b> 359364 / 4569230, 359330 / 4569142		
<b>Estat de conservació:</b> Regular/Dolent		
<b>Context:</b> Al límit entre una parada de vinya i una parada d'oliveres		
<b>Descripció:</b> Aquest marge es troba definint el bancal més elevat que ocupa la parada de vinya situada a l'angle NE dels terrenys afectats pel PAU-20. El marge està construït amb pedres de mida petita/mitjana irregular, disposades en filades horitzontals poc acurades, de factura molt més descuidada que el marge núm. 4.		
<b>Fotografies:</b> 18, 19. <i>Esquerra: detall de la meitat septentrional del marge. Dreta: detall de la meitat meridional del marge, que separa la parada d'oliveres i la de vinya.</i>		
		

## **6.- CONCLUSIONS**

Els treballs de prospecció arqueològica duts a terme en el marc de la present intervenció han permès comprovar que, als terrenys afectats per la modificació del POUM de Vilabella, PPU-6 industrial (antic PAU-20), no hi ha cap evidència de presència de restes arqueològiques. No s'han documentat elements pertanyents a registre arqueològic mòbil, com ara fragments ceràmics, restes de materials lítics, ni numismàtic, en el recorregut de prospecció superficial intensiva.

En el transcurs de la prospecció, el que sí s'han documentat són diversos elements d'interès etnològic. Es tracta de construccions de l'arquitectura popular lligades a les tasques agrícoles, com ara casetes per a l'aixopluc i l'emmagatzematge d'eines, pous de proveïment d'aigua per a ensulfatar, o marges de pedra seca que reforcen els canvis de bancals conreats, en aquest sector gens pronunciats per ésser una zona força planera.

## **7.- MESURES CORRECTORES**

Tenint en compte els resultats obtinguts de la prospecció arqueològica al PPU-6 industrial (antic PAU-20) de Vilabella, i arran dels elements d'interès etnològics identificats, cal plantejar les següents mesures correctores:

- Caseta núm. 2: aquest element es troba, segons la planimetria del projecte "Avanç de la sisena modificació puntual del POUM de Vilabella", en el límit de l'angle SW de l'àrea afectada, però just fora d'aquesta. Inicialment no es veuria afectat, a no ser que les obres de tancament-parcel·lació d'aquest espai suposin una acció que afecti la franja limítrof.
- Pou núm. 1, Caseta núm. 3, Marge núm. 4, Caseta núm. 5, Marge núm. 6: Elements arquitectònics que formen part del patrimoni etnològic i es troben dins de l'àrea afectada pel PPU-6 industrial (antic PAU-20). S'ha de vetllar per a la seva preservació i conservació in situ. En el cas que, per causes justificades de força major, això no fos possible, caldria dur a terme una intervenció per tal de realitzar tasques de neteja i una documentació gràfica acurada interior i exterior, tant a nivell fotogràfic com planimètric.

## 8.- BIBLIOGRAFIA

IPAC: *Inventari del Patrimoni Arqueològic*. Generalitat de Catalunya [consultat el 12 de l'1 de 2019 des de: <http://invarque.cultura.gencat.cat/>].

IPAC: *Inventari del Patrimoni Arquitectònic*. Generalitat de Catalunya [consultat el 12 de l'1 de 2019 des de: <http://invarquit.cultura.gencat.cat/>].

AA.VV.: *enciclopedia.cat*, Gran Enciclopèdia Catalana [consultat el 12 de l'1 de 2019 des de <https://www.enciclopedia.cat/>]

## **ANNEX PLANIMÈTRIC**

### **Llistat de plànols**

1. Mapa de localització. Escala 1:50.000.
2. Ubicació del PAU-20 (superfície prospectada). Escala 1:5.000.
3. Situació del PAU-20 (superfície prospectada). Escala 1:2.000.
4. Plànol del planejament proposat inclòs al projecte de modificació (A. Traguany, plànol 0.2). Escala 1:2.000.
5. Plànol amb ortofoto de situació dels elements d'interès patrimonial localitzats a l'àrea prospectada. Escala: 1:1.000

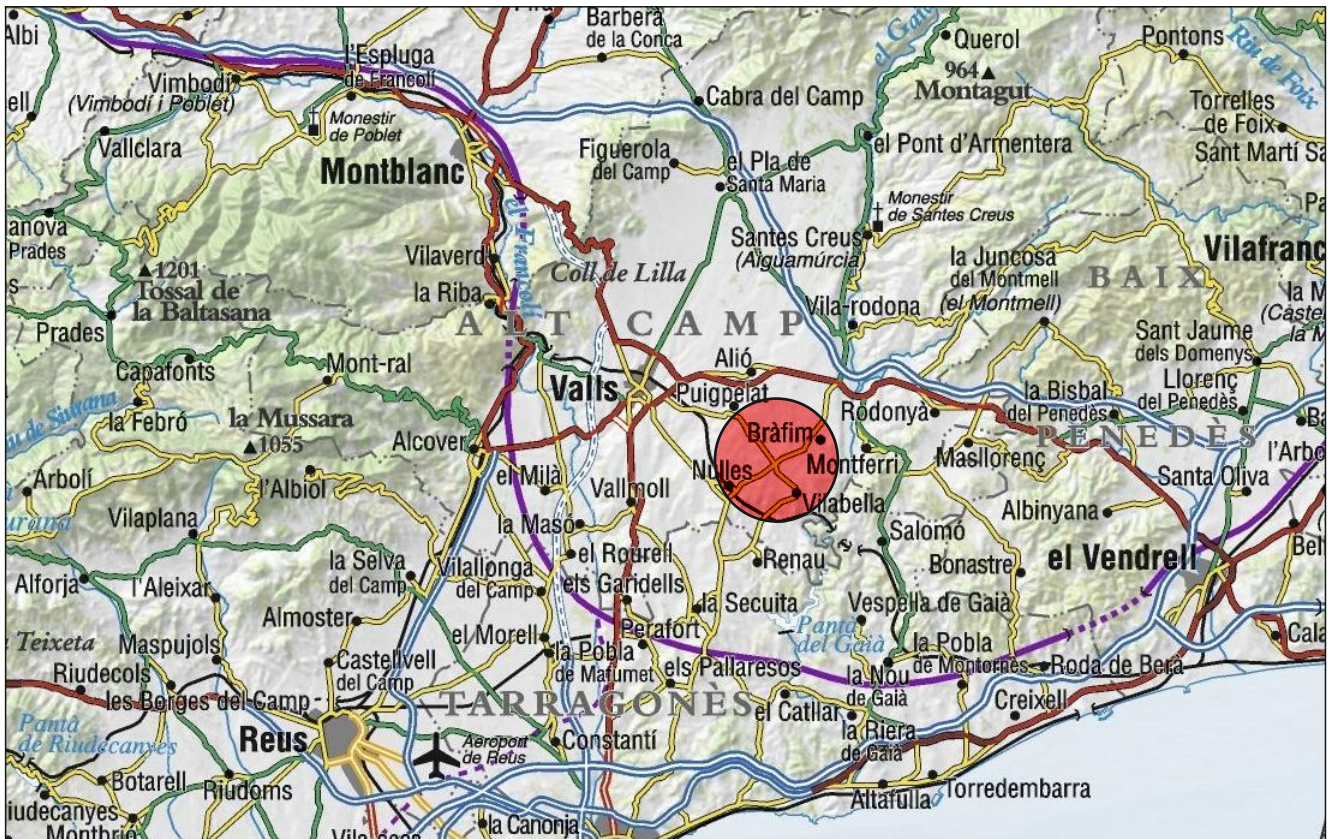

Memòria d'intervenció arqueològica. Prospecció arqueològica per la modificació del POUM de Vilabella  
PAU-20 industrial (Vilabella, Alt Camp)



Localització

Planimetria base: ICGC  
Indicacions arqueològiques: Moisès Díaz García

MDG  
ARQ

DIN-A4

Escala: 1:50.000 2.500 m

Data: Gener 2019

Núm. 1

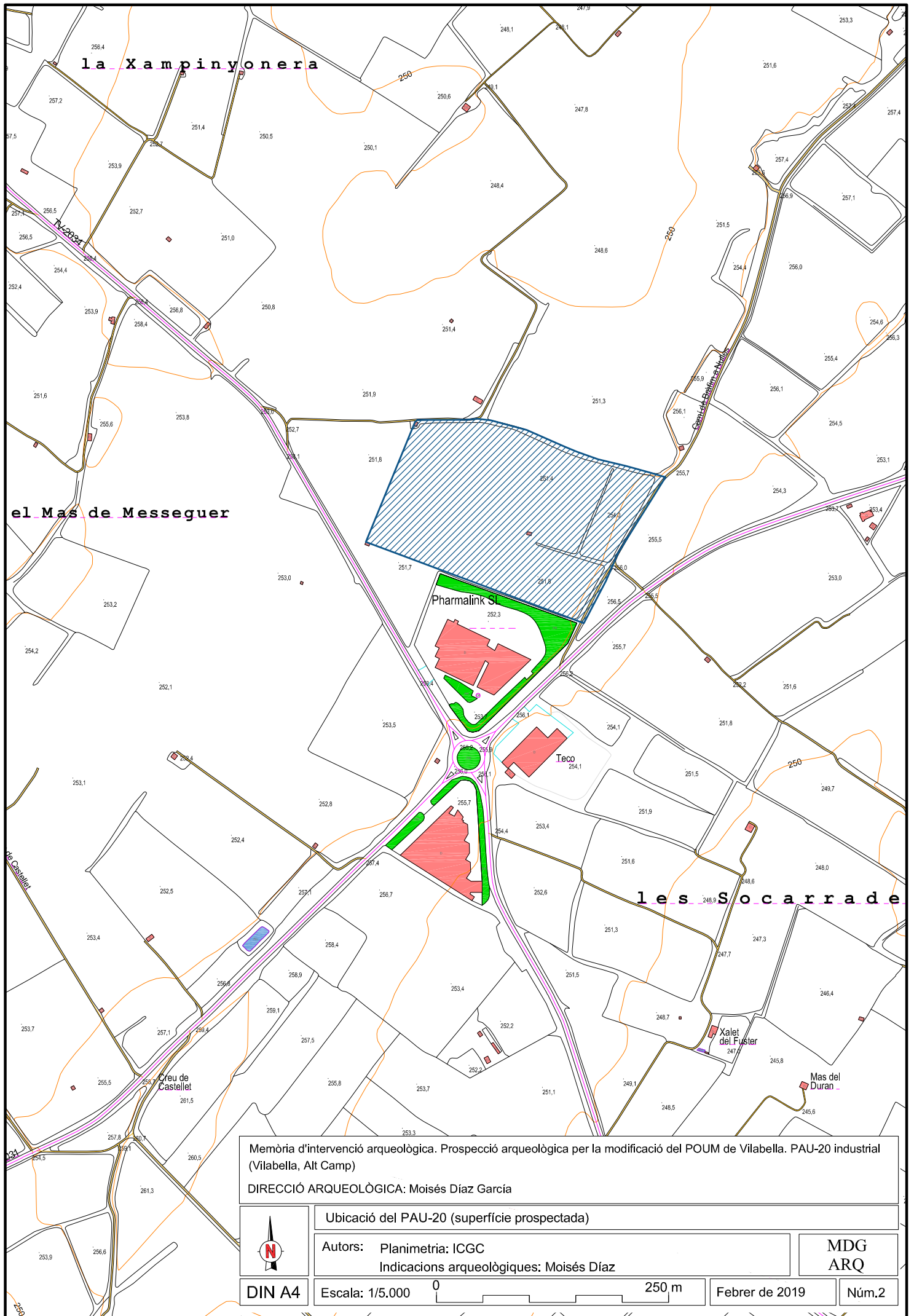

Memòria d'intervenció arqueològica. Prospecció arqueològica per la modificació del POUM de Vilabella. PAU-20 industrial (Vilabella, Alt Camp)  
 DIRECCIÓ ARQUEOLÒGICA: Moisés Díaz García

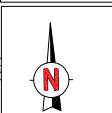

Ubicació del PAU-20 (superfície prospectada)

Autors: Planimetria: ICGC  
 Indicacions arqueològiques: Moisés Díaz

MDG  
 ARQ

DIN A4

Escala: 1/5.000

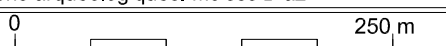

Febrer de 2019

Núm.2



Memòria d'intervenció arqueològica. Prospecció arqueològica per la modificació del POUM de Vilabella. PAU-20 industrial (Vilabella, Alt Camp)  
 DIRECCIÓ ARQUEOLÒGICA: Moisés Díaz García

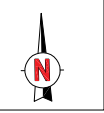

Situació del PAU-20 (superfície prospectada)

Autors: Planimetria i ortofoto: ICGC  
 Indicacions arqueològiques: Moisés Díaz

MDG  
 ARQ

DIN A4

Escala: 1/2.000

Febrer de 2019

Núm.3

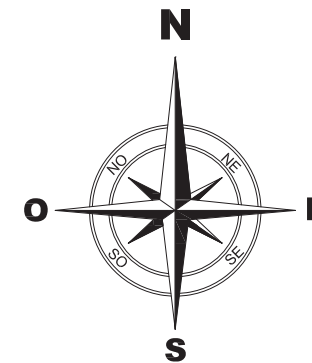
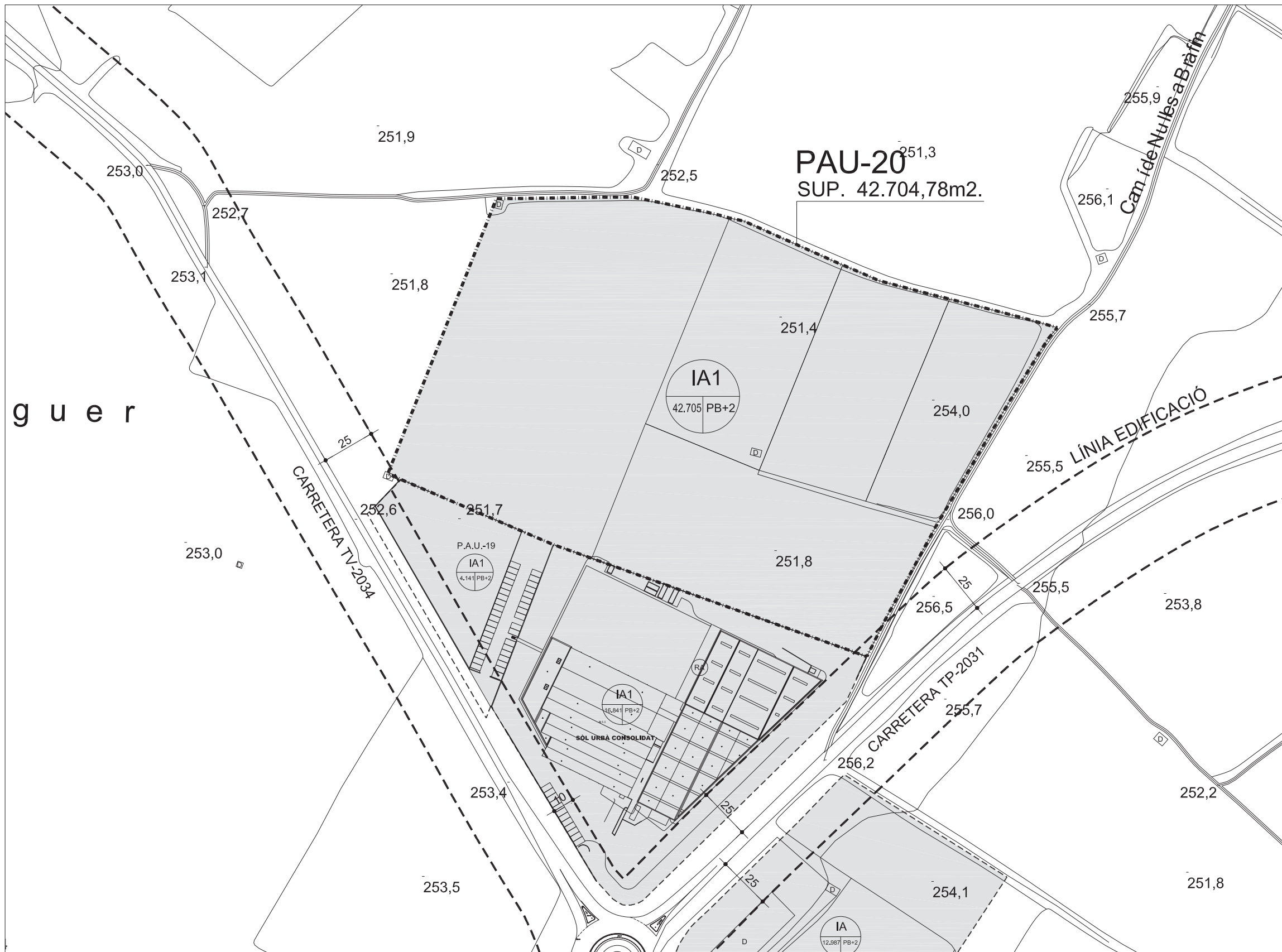

**PLANEJAMENT PROPOSAT DETALLAT**

**ANTONIO TRAGUANY ROYO / num:22475-8**

Firmado digitalmente por ANTONIO TRAGUANY ROYO / num:22475-8  
 Nombre de reconocimiento (DN): c=ES, ou=Tarragona, ou=Col·legi d'Arquitectes de Catalunya / COAC / 0015, ou=Col·legiat, title=Arquitecte, sn=TRAGUANY ROYO, givenName=ANTONIO, serialNumber=39647520M, cn=ANTONIO TRAGUANY ROYO / num:22475-8, email=atraguany@coac.cat  
 Fecha: 2017.12.18 10:39:56 +01'00'

<b>TÍTOL DEL PROJECTE:</b> AVANÇ DE LA SISENA MODIFICACIÓ PUNTUAL DEL POUM DE VILABELLA CONSISTENT EN LA DELIMITACIÓ D'UN NOU POLÍGON D'ACTUACIÓ URBANÍSTICA PAU-20 INDUSTRIAL, AMB CANVI DE CLASSIFICACIÓ DEL SÒL NO URBANITZABLE, SÒL RURAL (SR) A SÒL URBÀ (IA-1)	<b>NOM DEL PLÀNOL:</b> PLANEJAMENT PROPOSAT DETALLAT	<b>ESCALES:</b> 1:2.000	<b>DATA:</b> NOVEMBRE 2017	<b>NÚM PLÀNOL:</b> 0.2 <b>REF:</b> 407-17	AJUNTAMENT DE VILABELLA, instat per PHARMALINK, SL	<b>ARQUITECTE:</b> ANTONI TRAGUANY I ROYO
---	---	----------------------------	-------------------------------	--	--	--

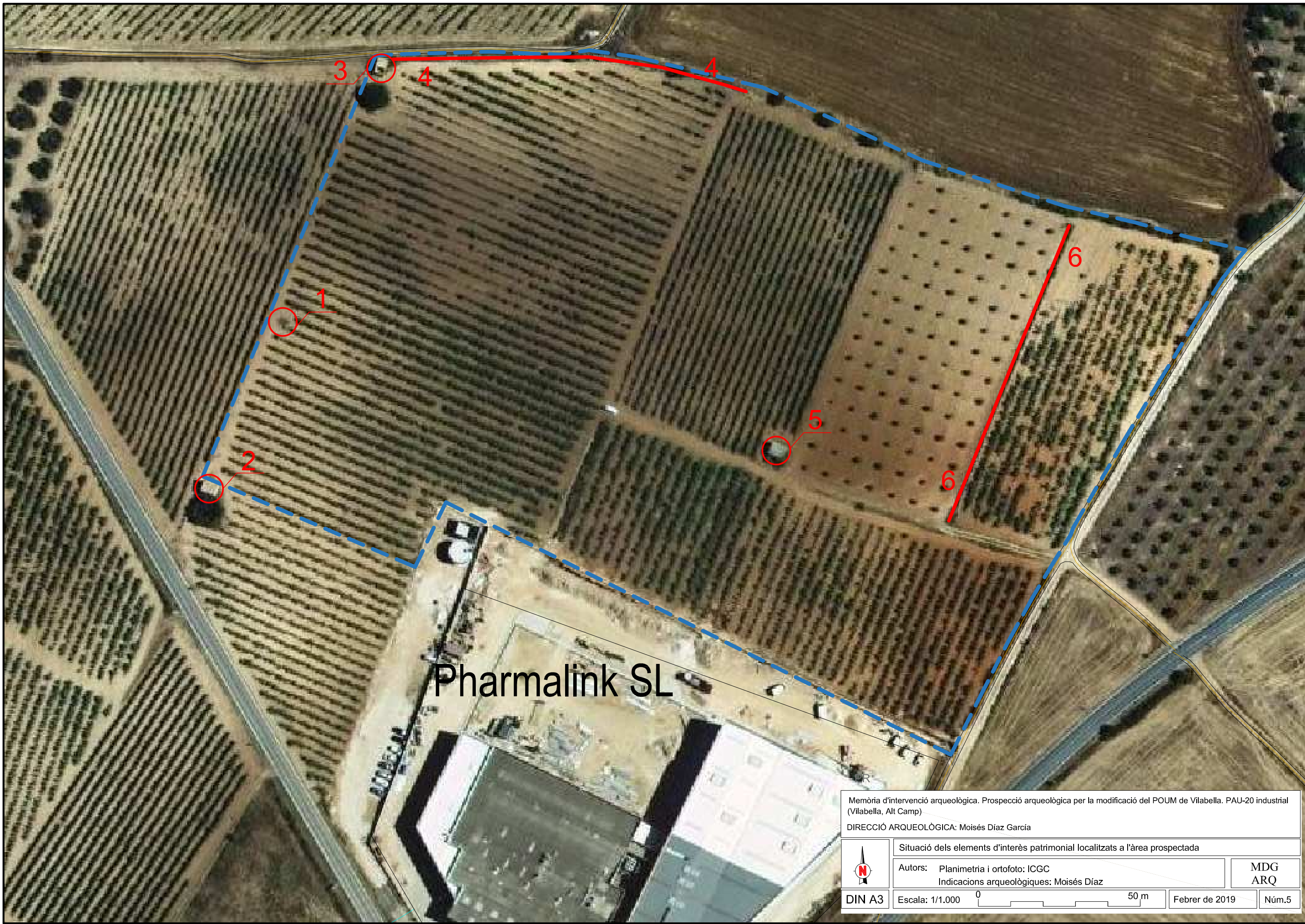

Pharmalink SL

Memòria d'intervenció arqueològica. Prospecció arqueològica per la modificació del POUM de Vilabella. PAU-20 industrial (Vilabella, Alt Camp)

DIRECCIÓ ARQUEOLÒGICA: Moisés Díaz García



Situació dels elements d'interès patrimonial localitzats a l'àrea prospectada

Autors: Planimetria i ortofoto: ICGC  
Indicacions arqueològiques: Moisés Díaz

MDG  
ARQ

DIN A3

Escala: 1/1.000 0 50 m

Febrer de 2019

Núm.5