



PLA D'EQUIPAMENTS MUNICIPAL DE RUBÍ



Índex

1. Introducció	3
Missió	4
Visió.....	4
Objectius	4
Criteris d'actuació	4
2. El municipi	8
Descripció i població	8
3. Infografia demogràfica de la ciutat	11
Antecedents.....	11
Evolució de la població de Rubí	12
Rubí, avui	13
Població de Rubí per districtes.....	15
Projecció de la població en l'escenari mitjà de 2026	15
4. Línies d'actuació	16
Model de gestió eficaç, eficient i sostenible	16
Proximitat, centralització i descentralització.....	17
Coherència amb els diferents plans estratègics de ciutat	17
Sistema de gestió integral dels equipaments	18
5. Metodologia	19
6. Anàlisi i diagnosi	24
Infografia d'equipaments existents classificats per tipologies	25
Àmbit administratiu i de proveïment.....	28
Àmbit cultural i cívic:	32
Àmbit docent.....	41
Àmbit esportiu	51
Àmbit sanitari	63
Àmbit serveis socials.....	66
Àmbit emergències i seguretat.....	71
Àmbit altres equipaments: medi ambient, funerari i religiós	74
7. Criteris de les propostes.....	81
8. Propostes.....	83
Actuacions passades o, actualment, en marxa	83

Proposta 1. Ajuntament centralitzat	88
Proposta 2. FabLab	91
Proposta 3. Superson	94
Proposta 4. Antiga Estació.....	97
Proposta 5. Casino Espanyol.....	100
Proposta 6. Escola Hostaleria	104
Proposta 7. Xarxa de centres cívics	105
Proposta 8. Torres Massana (Torre Massana i Torre Salduba).....	107
Proposta 9. Sala annexa del Celler Cooperatiu.....	108
Proposta 10. Edifici carrer Orso	109
Proposta 11. Antics cinemes.....	110
Proposta 12. Zona esportiva 25 de Setembre.....	111
Proposta 13. Millora de les instal·lacions de la zona esportiva Can Mir	114
Proposta 14. Noves instal·lacions esportives a Cova Solera.....	116
Proposta 15. Ampliació dels serveis funeraris.....	117
Proposta 16. Adequació de la Deixalleria Municipal.....	119
9. Pla d'inversió	120
10. Vigència i actualització del Pla	124
11. Annexos.....	125
Annex 1. Pla de millora de l'eficiència energètica als equipaments municipals	125
Annex 2. Llista d'equipaments	129

1. Introducció

El Pla d'equipaments municipals de Rubí (PEMR) neix com a eina bàsica d'ordenació i planificació del sistema d'equipaments i espais municipals destinats a la prestació de serveis públics. En aquest document es recullen les competències, les disponibilitats, les necessitats de prestació de serveis de qualitat i la proposta d'inversions per adequar i optimitzar els equipaments existents o crear-ne de nous.

L'objectiu principal d'aquest document és donar a conèixer a la ciutadania el mapa d'edificis adreçats a prestar serveis públics, definir-los, estructurar-los i planificar el desenvolupament futur de la xarxa d'equipaments atenent a les necessitats presents i futures.

En aquest sentit, és important posar atenció a les transformacions demogràfiques, al canvi cap a una ciutadania cada cop més participativa i exigent en relació amb la prestació d'uns serveis públics de qualitat i a la responsabilitat de les administracions com a garants i facilitadores d'aquests serveis.

Aquest document pretén facilitar la planificació dels diferents usos en els nostres equipaments fent possible una xarxa d'equipaments que s'anticipi a les necessitats i que es converteixi en un model sostenible, inclusiu, equitatiu, eficaç i eficient tot atenent a criteris de qualitat.

Aquesta eina de planificació i ordenació ha de ser fruit del consens polític i ha de respondre fidelment al nostre model de ciutat que té com a objectiu esdevenir:

- una ciutat participativa per viure i conïure
- una ciutat justa, igualitària i solidària
- una ciutat educadora, formadora, emprenedora i innovadora
- una ciutat metropolitana i sostenible

Per tal d'aconseguir aquestes fites i fer un pla d'equipaments que configuri una ciutat que pugui estar al servei de les persones, hem recorregut l'itinerari següent:

- S'ha elaborat un inventari analitzant els equipaments existents, les necessitats de prestació de serveis i els dèficits actuals.
- S'ha fet un estudi de la distribució territorial i del compliment dels estàndards normatius i/o de referència.
- S'han fet les bases de dades d'inventari i s'han realitzat les fitxes de tots els equipaments municipals amb la seva informació i la seva localització geogràfica.
- S'ha realitzat un procés participatiu del personal tècnic, dels grups polítics i de la ciutadania.
- S'ha fet un estudi per tal que les propostes resultants siguin coherents amb la capacitat inversora i amb els altres plans estratègics de la ciutat.

Tot aquest procés ha esdevingut un document que pretén donar resposta a totes les necessitats de la ciutat i on les propostes que s'inclouen pretenen aportar un valor afegit a la qualitat de vida de la nostra ciutadania.

L'objectiu final no és altre que desenvolupar un model de gestió dels equipaments municipals més eficient i sostenible i, sobretot, que s'ajusti a la realitat de la ciutat.

Missió

Definir una ciutat propera a les necessitats de les persones i on la xarxa d'equipaments faciliti la prestació de serveis sota criteris de qualitat i sostenibilitat i de millora de la qualitat de vida de la ciutadania.

Visió

Disposarem d'una xarxa d'equipaments i serveis municipals de qualitat que tingui com a model de gestió la proximitat a la ciutadania, l'excel·lència en l'atenció professional, l'accessibilitat, l'eficàcia i eficiència, la sostenibilitat energètica i de mobilitat urbana, i que faci de Rubí, alhora, una ciutat inclusiva, orgullosa de la seva identitat i pertinença.

Objectius

- Inventariar els equipaments (públics i privats) adreçats al servei públic.
- Diagnosticar la situació dels equipaments existents i la prestació de serveis que es realitza i establir els dèficits i les necessitats existents.
- Preveure les necessitats presents i futures coherents amb altres plans estratègics.
- Proposar les actuacions de millora dels equipaments existents o de creació de nous equipaments tot seguint la coherència amb un pla d'inversió sostenible.
- Planificar el desenvolupament de l'execució del model de xarxa d'equipaments.
- Proposar i aprovar per ple un pla d'ordenació del present i futur dels equipaments locals.
- Controlar el correcte desplegament del pla evitant desviacions.
- Avaluar les possibles necessitats d'actualització de les propostes, d'acord amb la realitat de l'execució del pla i de les disponibilitats pressupostàries.

Criteris d'actuació

Els equipaments inclosos en aquest document s'han estructurat a partir de criteris que ordenen la tipologia dels serveis, la seva ubicació i les necessitats de la població.

El territori

El municipi està dividit en sis districtes i 23 barris¹:

- Districte 1: Can Ximelis, Can Serrafossà - La Perla, Can Fatjó, Sant Jordi Park, Els Avets.
- Districte 2: Sant Muç, Can Barceló-Vallespark, Castellnou-Can Mir (A, B, C, D), Can Solà.
- Districte 3: Can Vallhonrat, Ca n'Alzamora, Les Torres, 25 de Setembre.
- Districte 4: Centre, Plana del Castell.
- Districte 5: Zona Nord, Ca n'Oriol, Can Rosés, El Pinar.
- Districte 6: El Progrés-Rubí 2000, El Mercat, Plana de Can Bertran, Sector Z.

¹ En el document Pla d'equipaments es fa menció a la divisió territorial per barris de la ciutat. Aquesta divisió no està formalitzada reglamentàriament, però hem considerat incloure-la per fer la informació més entenedora.

Els àmbits dels serveis

Els equipaments estan dividits en 8 àmbits, segons els serveis que ofereixen actualment i d'acord amb la classificació que proposa la Diputació de Barcelona en la seva *Guia per a la redacció de plans directors d'equipaments*:

- cultural i cívic
- docent
- esportiu
- sanitari
- serveis socials
- administratiu i proveïment
- emergència i seguretat
- altres: medi ambient, funerari i religió

Concentració

Entenem la concentració com la reunió en un mateix edifici de diferents serveis, persones, entitats² o recursos amb l'objectiu de millorar la seva eficiència, la transversalitat, la coordinació, la interrelació i gestió tot facilitant, alhora, la identificació, la reducció de costos i la mobilitat.

Entenem també la concentració com l'apropament de serveis del mateix àmbit o de diferent, interactuant en una mateixa zona d'influència territorial.

A Rubí, aquesta concentració no solament afecta els serveis administratius, sinó que també incideix en altres tipus de serveis com ara l'associacionisme.

Centralitat vs. proximitat

Centralitzar o concentrar serveis no es pot traduir en un allunyament de serveis bàsics de la ciutadania o desamparar als barris perifèrics d'aquests serveis que tenen voluntat de proximitat. Els serveis han de poder facilitar l'atenció a la ciutadania. Així, la distribució territorial ha de garantir l'equilibri en l'equidistància, la igualtat de drets i l'equitat en la prestació dels serveis públics, vetllant perquè les diferències entre barris, provocades per l'orografia i el desenvolupament de la ciutat en funció de la seva proximitat al centre, no esdevinguin mancances significatives d'atenció en els serveis bàsics de garantia pública.

Singularitat vs. xarxa de serveis

Apostem per una xarxa d'equipaments que garanteixi l'homologació en la prestació dels serveis alhora que reconegui la singularitat històrica, arquitectònica, d'ús i gestió de cada un dels nostres edificis. Pensem en la globalitat del municipi defugint la duplicitat d'equipaments i proposant un model més sostenible. Volem equipaments amb personalitat

² Al llarg del document, ens referim a "entitats" en sentit ampli, entenent aquestes com organitzacions sense ànim de lucre i formes jurídiques concretes, com ara associacions, clubs esportius, fundacions, etc.

pròpia basats en un model que potenciï la diversitat i faci que aquesta esdevingui cooperant amb el conjunt de serveis.

Altres criteris

- obligatorietat en la prestació del servei
- planificació supramunicipal
- demanda ciutadana i/o consens social.
- possibilitat d'optimització dels equipaments
- especialitat o multifuncionalitat
- disponibilitat o viabilitat economicopressupostària
- estratègia de ciutat i línies de futur
- disponibilitat de sòl
- distribució, equilibri territorial i complementarietat de l'oferta zonal
- aprofitament del patrimoni existent
- vertebració de la trama urbana
- accessibilitat i comunicacions
- potenciació de barris desfavorits o vitalització de barris nous
- integració i cohesió social
- ciutat per a la vida quotidiana

El Pla d'equipaments ha de garantir la qualitat en la prestació dels serveis públics i aquests criteris de qualitat són imprescindibles en el disseny i la planificació dels usos que es realitzaran en els espais municipals. Destaquem els següents criteris de qualitat:

- Accessibilitat de tota la ciutadania fent equipaments inclusius i garants de dret.
- Adaptabilitat dels equipaments a les necessitats de la ciutadania.
- Implementació de procediments de resposta àgils a les demandes formulades pels ciutadans mitjançant els canals de comunicació disponibles.
- Informació detallada de l'oferta de serveis en tots els equipaments municipals.
- Correcte manteniment dels edificis municipals.
- Adequació de l'entorn dels edificis amb criteris d'identificació, accessibilitat, i manteniment de l'espai públic.

- Establiment d'un barem coherent, coordinat i unificat dels preus públics i les taxes que beneficiï les entitats del nostre municipi.
- Avaluació contínua del grau de satisfacció ciutadana cap als equipaments municipals i en l'ús dels serveis públics oferts, així com la millora de la gestió de la bústia de suggeriments i reclamacions.
- Millora de la senyalització de la ubicació dels equipaments i de la informació i identificació dels nostres edificis (història, arquitecte, any de construcció, etc.).
- Potenciació de la sostenibilitat energètica als nostres equipaments amb l'ús d'energies renovables.

2. El municipi

Descripció i població

Rubí està ubicat a la comarca del Vallès Occidental i limita amb els municipis de Terrassa, Sant Cugat del Vallès, Sant Quirze del Vallès, Castellbisbal i Ullastret. Té una extensió de 32,3 km² i es troba a una altitud de 123 m sobre el nivell del mar. La ciutat forma part de la Regió Metropolitana de Barcelona i, encara que no pertany a l'Àrea Metropolitana, participa activament de les seves dinàmiques territorials i econòmiques.



L'any 2020, Rubí tenia una població de 78.591 habitants³ i una densitat de 2.433,2 hab/km².

La seva ubicació facilita les comunicacions, tant amb la ciutat de Barcelona com amb la resta de municipis del Vallès Occidental, i fa del municipi una zona estratègica tant pel que fa a les comunicacions com a la implantació d'activitats econòmiques importants.

El sistema viari de Rubí està molt enfocat a Barcelona, però alhora permet també una connexió directa amb la resta de municipis del voltant. El municipi té un ràpid accés al

port i aeroport de Barcelona gràcies a la xarxa de comunicacions disponibles, cosa que afavoreix la instal·lació d'un gran teixit industrial.

L'AP-7 connecta la comarca del Vallès Occidental amb les comarques gironines i l'AP-2 i l'A-2, amb les tarragonines. Per la seva banda, l'autopista C-16 permet la connexió amb Terrassa i Manresa i amb Sant Cugat i Barcelona.

Les carreteres locals que complementen la xarxa viària de Rubí són la B-30, la C-1413 i la BP-1503, i permeten l'enllaç amb Molins de Rei, Sabadell, Sant Cugat del Vallès i Terrassa.

El servei públic de transport de passatgers està integrat en el sistema tarifari de transport de la Regió Metropolitana de Barcelona, cosa que facilita la mobilitat de les persones. Rubí disposa d'una xarxa d'autobusos que comuniquen la ciutat amb la resta de poblacions del voltant i, a més, disposa també de xarxa ferroviària de transport amb estacions tant de Ferrocarrils de la Generalitat de Catalunya (FGC) com de Renfe. Aquestes dues línies de

³ Font: INE i IDESCAT.

ferrocarrils permeten a la població desplaçar-se de Rubí a Barcelona en poc més de 20 minuts i de Rubí cap a Terrassa o Sant Cugat en uns 10 minuts.

El municipi està dividit en sis districtes i cada un d'aquests en els seus respectius barris, 23 en total. Així, disposa de la següent divisió territorial:

- Districte 1: Can Ximelis, Can Serrafossà - La Perla, Can Fatjó, Sant Jordi Park, Els Avets.
- Districte 2: Sant Muç, Can Barceló-Vallespark, Castellnou-Can Mir (A, B, C, D), Can Solà.
- Districte 3: Can Vallhonrat, Ca n'Alzamora, Les Torres, 25 de Setembre.
- Districte 4: Centre, Plana del Castell.
- Districte 5: Zona Nord, Ca n'Oriol, Can Rosés, El Pinar.
- Districte 6: El Progrés-Rubí 2000, El Mercat, Plana de Can Bertran, Sector Z.

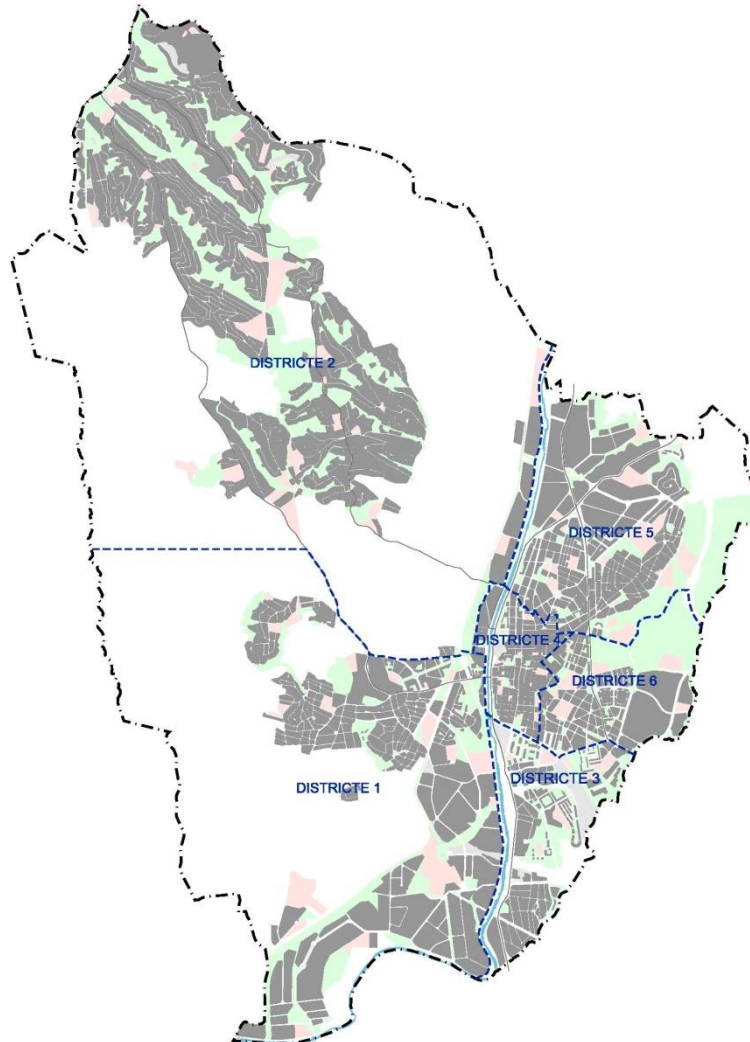

Font: interna.

Rubí s'estructura sobre la base d'un nucli compacte urbà, una zona de polígons industrials i una zona d'urbanitzacions. Actualment el municipi es troba en fase d'elaboració del Pla

d'Ordenació Urbanística Municipal (POUM), que ha de ser un instrument que permeti donar resposta a les necessitats urbanes de la ciutat. Aquest Pla d'equipaments haurà d'alinejar-se amb aquest pla d'ordenació per tal de tractar les necessitats i mancances actuals en relació amb els nostres equipaments municipals.

Pel que fa a la població, Rubí ha experimentat una dinàmica de creixement en els últims anys. Els desplaçaments metropolitans i l'arribada d'immigració estrangera han contribuït a aquest fenomen. D'una població de 73.591 habitants el 2010 hem passat a una de 78.591 el 2020.

Quant a l'activitat econòmica, Rubí és una ciutat majoritàriament industrial. La seva localització, pròxima a Barcelona i a importants centres universitaris i de recerca tecnològica, la situen en una posició favorable al creixement econòmic i facilita que es pugui beneficiar de les sinergies territorials que es produeixen a l'entorn, ja que es troba plenament integrada en les dinàmiques metropolitanes. Aquestes mateixes dinàmiques i el desenvolupament de diferents projectes estratègics de caràcter territorial situen Rubí en un entorn competitiu en el qual pot participar activament. Alhora, la seva ubicació geogràfica millora la mobilitat, de manera que permet beneficiar-se de qualsevol projecte que es dugui a terme en qualsevol població veïna. L'enclavament de la ciutat és del tot estratègic per la seva proximitat als grans centres econòmics, la seva ubicació en una de les zones més industrialitzades de Catalunya i la seva bona accessibilitat als principals eixos de comunicacions.

Actualment, Rubí està definint el seu model de ciutat i, en aquest context, es fa del tot necessària l'elaboració del Pla d'equipaments municipal. Aquest pla esdevé un element primordial dins del nou ordenament urbanístic, que ha de garantir l'establiment d'una xarxa d'equipaments de qualitat i coherent amb les necessitats actuals i que sigui sostenible quant a l'activitat municipal.

3. Infografia demogràfica de la ciutat

Antecedents

La dècada dels seixanta és de vital importància per comprendre la població actual de Rubí. Durant aquests anys van tenir lloc dos fenòmens molt importants que expliquen la història recent de la ciutat. En primer lloc, l'any 1962 va tenir lloc una rierada a conseqüència d'una gran tempesta que va arrasar l'Escardívol i part de Can Fatjó i va provocar moltes víctimes i grans danys materials. D'altra banda, en aquests anys té lloc un procés intensiu d'industrialització que va fer que molta gent migrés a Rubí, sobretot des de la part Sud d'Andalusia. Ambdós fenòmens, de manera diferenciada i amb diferent pes, comencen a definir la configuració territorial i urbana del municipi, que establirà les bases de la seva realitat en les dècades posteriors.

Els anys setanta continua el creixement industrial i la ciutat es converteix en un pol d'atracció de població per la seva industrialització i la seva bona comunicació per carretera i ferrocarril amb Barcelona. Aquest creixement, però, es fa de forma desordenada i poc planificada des del punt de vista urbanístic. Aquesta falta de previsió, juntament amb la diversitat de població, fa de Rubí una ciutat poc cohesionada i amb una certa falta d'identitat.

Posteriorment, durant els anys noranta, la ciutat també comença a rebre l'arribada d'immigració estrangera que s'instal·la en barris concrets, com el Pinar, Ca n'Oriol, Les Torres i la Serreta.

Evolució de la població de Rubí⁴

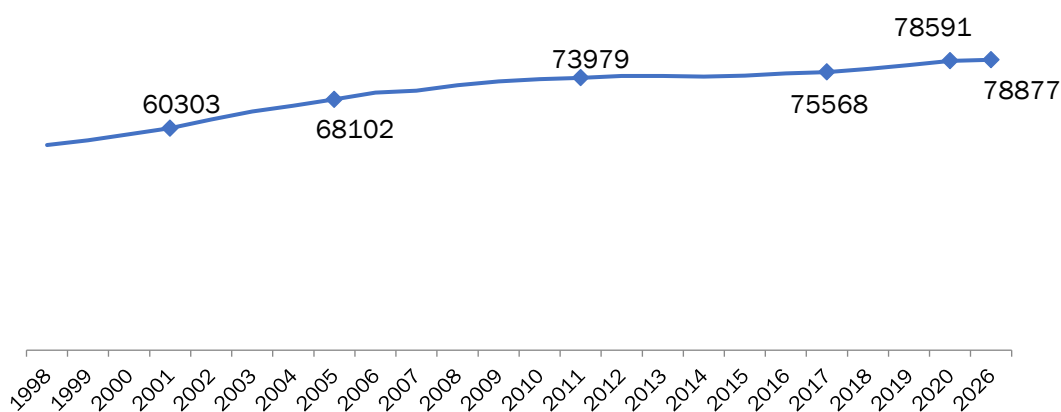
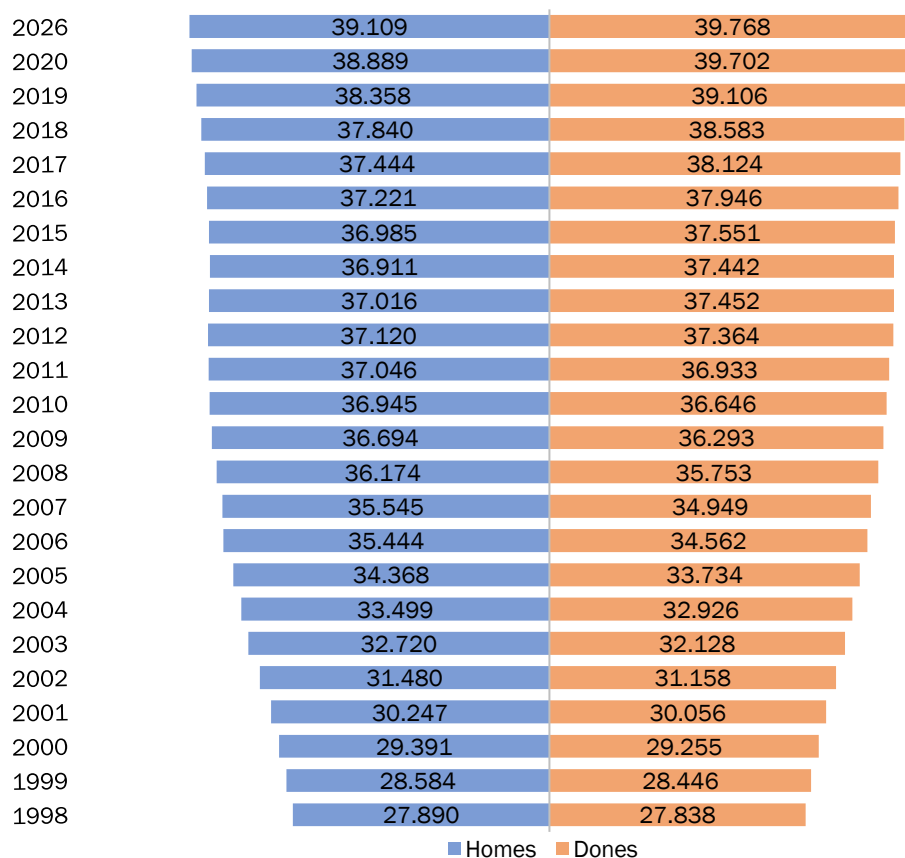

⁴ Font: gràfics d'elaboració pròpia a partir de dades extretes de l'INE.

Rubí, avui⁵

Vallès Occidental

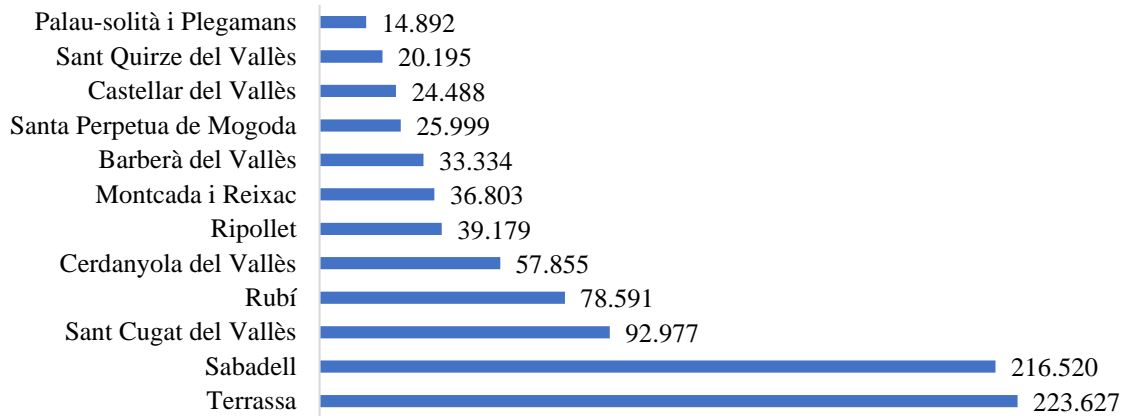

Vallès Occidental

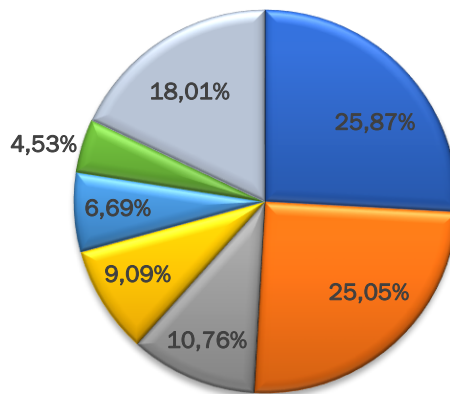

■ Terrassa ■ Sabadell ■ Sant Cugat del Vallès ■ Rubí ■ Cerdanyola del Vallès ■ Ripollet ■ Altres

⁵ Font: gràfics d'elaboració pròpia a partir de dades extretes de l'INE (any de referència: 2020).

Vallès Occidental

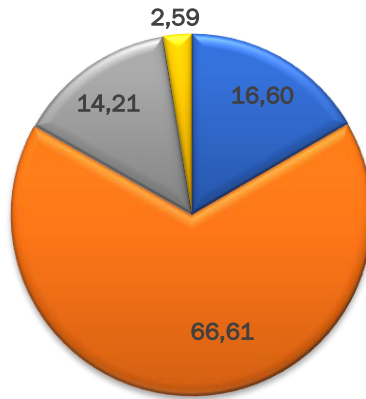

■ De 0 a 14 anys ■ De 15 a 64 anys ■ De 65 a 84 anys ■ De 85 anys i més

Rubí

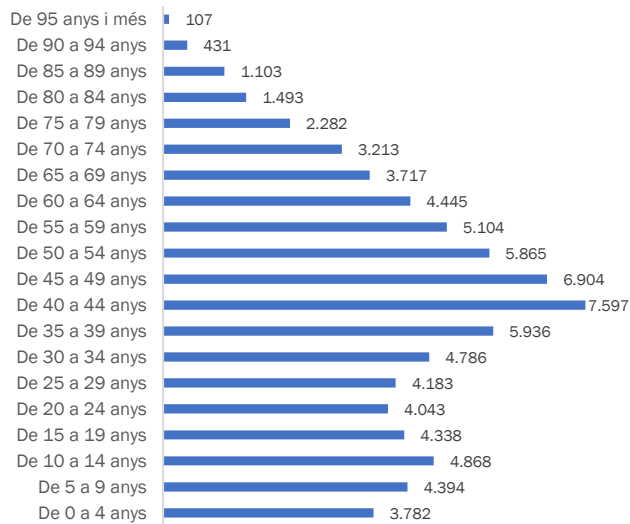

Rubí

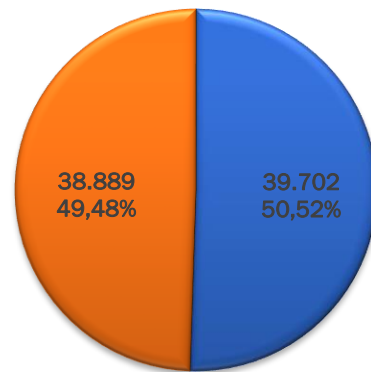

■ Dones ■ Homes

Població de Rubí per districtes⁶

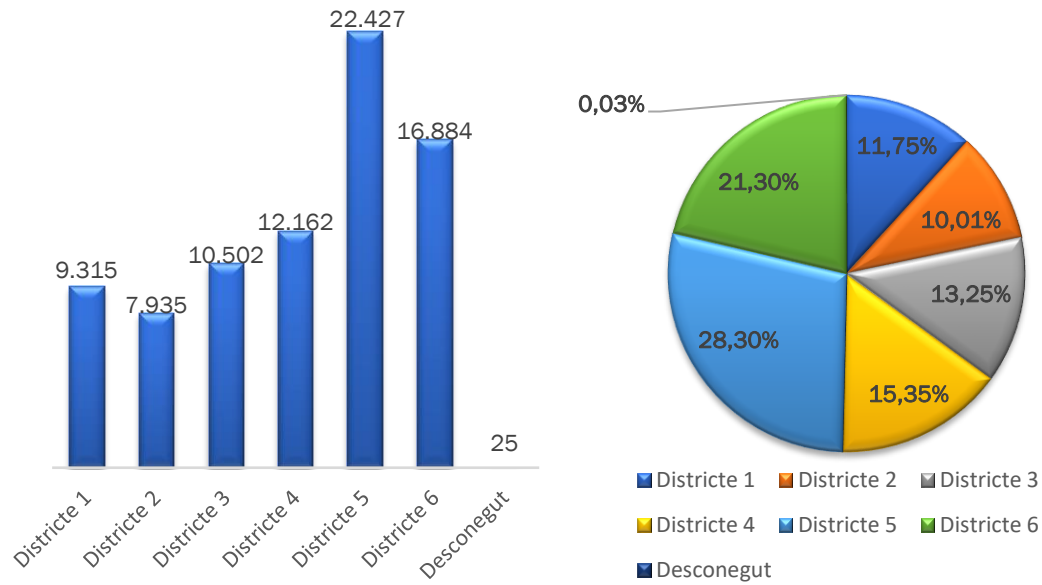

Projecció de la població en l'escenari mitjà de 2026

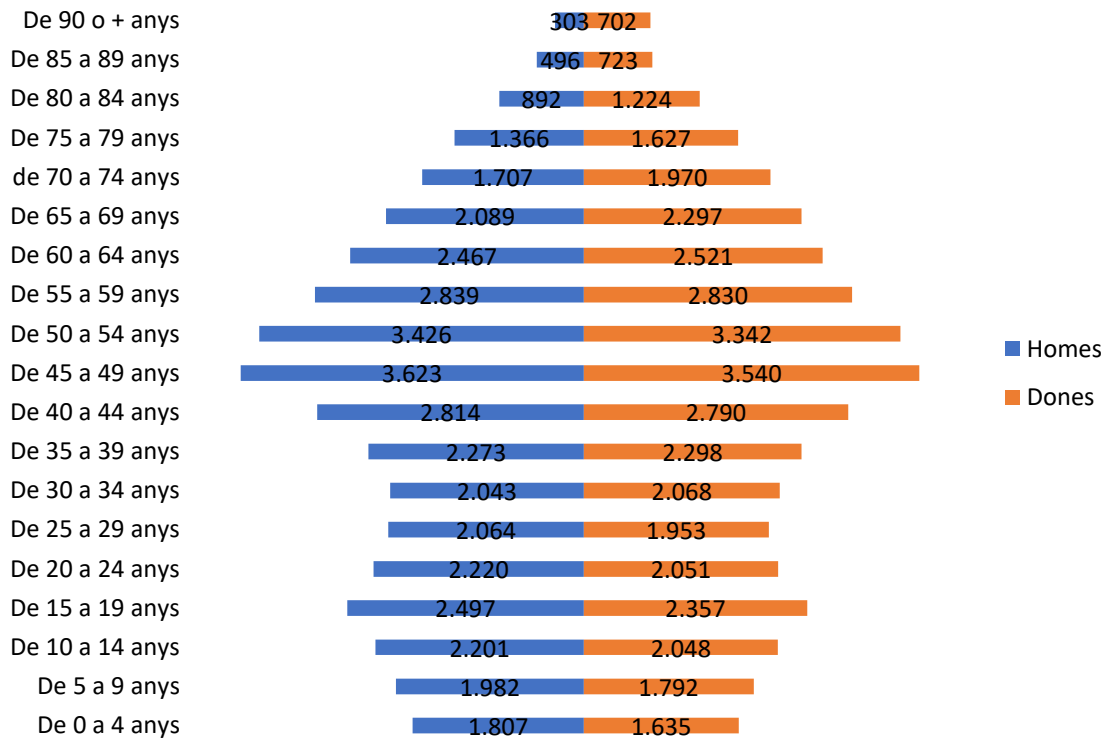

⁶ Font: gràfics d'elaboració pròpia amb dades extretes del Gabinet d'Estudis i Estadística de Rubí. Aquestes dades són sensiblement diferents de les facilitades per l'INE, ja que fan referència al padró continu real de la ciutat i estan comptabilitzades les altes i baixes definitives al padró municipal en data 01/01/2021.

4. Línies d'actuació

Model de gestió eficaç, eficient i sostenible

Un dels principals objectius que té aquest document és proposar criteris d'ordenació i gestió que garanteixin l'ús eficient i sostenible dels nostres equipaments.

Cada tipologia d'equipament té les seves particularitats, i hem de diferenciar la gestió que es fa en equipaments de caràcter administratiu o que estan destinats a la producció de serveis públics essencials (administratius, sanitaris, de serveis socials, de medi ambient, de seguretat) d'aquells destinats a la ciutadania (esportius, culturals i cívics).

La gestió dels equipaments destinats a la ciutadania en els diferents municipis ha anat evolucionant al llarg del temps. Aquesta evolució ha permès adaptar els espais a les necessitats tant de la ciutadania com de les diferents entitats. Un objectiu de qualsevol municipi pel que fa a equipaments és disposar d'una xarxa d'equipaments que doni resposta a les necessitats dels diferents agents, que es gestioni amb criteris de qualitat i sostenibilitat i, sobretot, que garanteixi l'accés als espais amb criteris d'equitat i eficiència.

Actualment, en la major part de municipis, es persegueix l'ús compartit de les diferents dependències municipals perquè se'n beneficiïn també diversos grups i entitats; d'aquesta manera, esdevenen espais polivalents i multifuncionals. Aquesta forma d'organitzar-se té uns beneficis contrastats respecte al model antic de gestió, que força sovint destinava espais municipals i públics a l'ús per part d'una única entitat.

Els equipaments, dependències i espais públics municipals han de ser espais per a tothom i cal poder garantir l'accés a qualsevol entitat que els necessiti per poder produir la seva activitat.

Evidentment, s'han de considerar les particularitats que té cada un dels nostres equipaments i la seva naturalesa, però els que puguin esdevenir polivalents o multifuncionals ho han de poder ser.

Aquesta nova forma de gestionar els equipaments contribueix a la creació d'una nova xarxa basada en un model no només eficient, sinó també de qualitat i equitatiu que, sobretot, vol incidir en l'aprofitament efectiu dels espais. Per això és important entendre la idea que un espai públic és un espai aprofitable per qualsevol persona o entitat que ho necessiti.

Amb aquest nou model també es pretén facilitar la col·laboració entre entitats i la dinamització d'aquestes. A part de garantir que les entitats tenen accessibles per a les seves activitats els espais adequats, s'ha de poder garantir la convivència entre aquestes per enriquir la vida social de la ciutat.

El nou plantejament de gestió dels espais polivalents es basa a:

- Crear una xarxa d'equipaments polivalents, amb gestió compartida entre l'Ajuntament i les entitats, garantint l'accés als espais a qualsevol entitat que ho necessiti.
- Establir mecanismes que facilitin la gestió eficient dels diferents equipaments municipals.

- Eliminar o minimitzar, en aquells equipaments polivalents, l'ús exclusiu de les seves dependències per part d'una sola entitat.
- Regularitzar, mitjançant convenis de cessió i/o ocupació dels equipaments i espais municipals, els usos que se'n fan incorporant aquestes clàusules en els documents.
- Facilitar l'accés de les entitats als nostres equipaments per poder dur a terme la seva activitat
- En aquells casos que s'hagin de cedir equipaments en règim exclusiu per part d'una entitat, garantir, mitjançant el conveni de cessió, que l'Ajuntament pot dur a terme qualsevol activitat que sigui necessària en aquest espai si aquest no s'utilitza en el moment de la petició.
- Establir mecanismes que facilitin la col·laboració entre entitats i la seva dinamització.
- Implementar un sistema de monitoratge, seguiment i avaluació constants de la gestió dels diferents equipaments municipals per tal de millorar la seva eficiència i sostenibilitat.

La finalitat que persegueix aquest nou model és posar a disposició de les entitats els nostres espais per desenvolupar bona part de la seva tasca associativa, fer-ne un ús responsable per part de les nostres entitats, revitalitzar tots els nostres equipaments i garantir el bon funcionament i l'accessibilitat amb criteris d'equitat i universalitat.

Proximitat, centralització i descentralització

La xarxa d'equipaments municipals pretén oferir uns serveis públics basats en criteris de qualitat i d'eficiència, però alhora també es persegueix oferir serveis seguint criteris d'equitat.

En els darrers anys, l'Ajuntament està treballant intensament per potenciar el centre de la ciutat i revitalitzar aquesta zona donant al ciutadà un paper predominant tal com ha quedat reflectit amb projectes com l'Illa de Vianants. A més, la tendència és centralitzar també la prestació de serveis públics dotant la ciutat d'una xarxa d'equipaments que estableixin la base d'aquest relat de centralitat i aglutinant geogràficament la prestació de serveis públics.

Aquest treball de millora de la centralitat de la ciutat no pot suposar que les zones més allunyades del centre quedin desamparades en relació amb la prestació de serveis. Per això, la distribució territorial ha de garantir l'equilibri en l'equidistància, igualtat de drets i equitat en la prestació de serveis públics essencials i ha de vetllar perquè la mateixa orografia de la ciutat no suposi mancances significatives en els serveis bàsics.

Per això, i malgrat la potenciació del centre de la ciutat, els barris més perifèrics han de disposar d'uns serveis públics essencials descentralitzats que garanteixin una prestació de serveis igualment eficients i amb els mateixos criteris de qualitat. Per aconseguir-ho, s'han de poder oferir, en aquelles zones més allunyades, uns serveis basats en la proximitat.

Coherència amb els diferents plans estratègics de ciutat

El Pla d'equipaments, com a document estratègic, afecta diverses àrees municipals. Per tant, per aprofundir en la diagnosi dels equipaments de cada un dels serveis és important que aquests elaborin els seus plans d'equipaments sectorials. Així, podrem definir els usos concrets que es fan a cada un dels equipaments de cada una de les àrees d'actuació.

El fet que totes les àrees hagin treballat aquest document conjuntament ens ha donat una informació de rellevància contrastada. I, per tant, no hi ha contradiccions en l'àmbit estratègic.

Actualment, l'Ajuntament de Rubí està en procés d'elaboració d'un nou POUM. Aquest nou POUM ha de tenir en compte les característiques de les propostes que s'exposen aquest pla. Per això, també s'ha fet una tasca contínua de comunicació amb les àrees que s'encarreguen del POUM i del planejament urbà amb l'objectiu d'evitar possibles contradiccions.

Totes les propostes incorporades al document han estat consensuades amb l'equip del POUM i se'n garanteix el compliment de les premisses.

Per la seva part, el Pla d'equipaments ha de poder complir amb el que es disposa al Pla estratègic de Govern Obert⁷ i poder facilitar informació sobre el tipus de gestió que es realitza en els nostres equipaments, les actuacions que es duen a terme i els indicadors de compliment d'eficiència i sostenibilitat.

Sistema de gestió integral dels equipaments

L'elaboració d'aquest document posa de manifest la importància que té per a l'Ajuntament la gestió dels seus edificis municipals. La voluntat del consistori és poder dotar-se d'un sistema de gestió basat en l'eficiència i la sostenibilitat.

Per això, paral·lelament al treball de definició de les futures actuacions en els nostres equipaments, hem de fer un treball de definició i implantació d'un sistema de monitoratge d'equipaments que ens permeti fer-ne un seguiment i una avaluació constants. Aquest sistema ens ha de permetre conèixer els usos que es fan en tot moment en els nostres espais, les despeses que s'hi generen i poder prendre decisions basades en l'evidència. L'objectiu és fer una xarxa d'equipaments més sostenible i amb un ús responsable per part dels diferents agents de la ciutat.

⁷ <https://www.rubi.cat/ca/ajuntament/projectes-estrategics/pla-estrategic-de-govern-obert>

5. Metodologia

El concepte equipament el fem servir en un sentit ampli i no només ens referim als edificis públics destinats a la prestació de serveis públics. Hem considerat adient afegir a la llista aquells equipaments, titularitat d'altres administracions o privats, que duen a terme també aquesta prestació de serveis. És important fer referència a aquests equipaments perquè, encara que no són de titularitat municipal, fan una tasca de servei públic important, possibiliten garantir la prestació de serveis determinats a la ciutadania i amplien la xarxa d'equipaments disponibles.

L'equipament, des d'un punt de vista ampli, s'entén com un conjunt d'instal·lacions, espais o edificis ubicats al territori on es realitzen activitats i s'ubiquen els serveis públics adreçats a la ciutadania.

Per tal de classificar i diferenciar els diferents equipaments, les tipologies són les que estableix la Diputació de Barcelona en la seva *Guia per a la redacció de plans directors d'equipaments municipals*. Aquest document és el model que hem seguit per elaborar aquest pla i classificar els equipaments en:

- administratius i de proveïment
- culturals i cívics
- serveis socials
- docents
- esportius
- sanitaris
- serveis funeraris
- medi ambient
- altres

D'acord amb la Llei de bases de règim local i la Llei de racionalització i sostenibilitat de l'administració local, l'Ajuntament de Rubí té les següents competències pròpies:

- La seguretat en llocs públics.
- L'ordenació del trànsit de vehicles i de persones en les vies urbanes.
- La protecció civil, la prevenció i l'extinció d'incendis.
- L'ordenació, la gestió, l'execució i la disciplina urbanístiques; la promoció i la gestió d'habitatges; els parcs i els jardins, la pavimentació de vies públiques urbanes i la conservació de camins i vies rurals.
- El patrimoni historicoartístic.
- La protecció del medi.
- Els abastaments, els escorxadors, les fires, els mercats i la defensa d'usuaris i de consumidors.
- La protecció de la salubritat pública.
- La participació en la gestió de l'atenció primària de la salut.
- Els cementiris i els serveis funeraris.
- La prestació dels serveis socials i la promoció i la reinserció socials.
- El subministrament d'aigua i l'enllumenat públic, els serveis de neteja viària, de recollida i tractament de residus, les clavegueres i el tractament d'aigües residuals.

- El transport públic de viatgers.
- Les activitats i les instal·lacions culturals i esportives, l'ocupació del lleure, el turisme.
- La participació en la programació de l'ensenyament i la cooperació amb l'administració educativa en la creació, la construcció i el manteniment dels centres docents públics; la intervenció en els òrgans de gestió dels centres docents i la participació en la vigilància del compliment de l'escolaritat obligatòria.

Quant a la prestació de serveis, la llei ens marca uns serveis mínims que són els següents:

- Enllumenat públic.
- Cementiri.
- Recollida de residus.
- Neteja viària.
- Abastament domiciliari d'aigua potable.
- Clavegueres.
- Accés als nuclis de població.
- Pavimentació i conservació de les vies públiques.
- Control d'aliments i begudes.
- Parc públic.
- Biblioteca pública.
- Mercat.
- Tractament de residus.
- Protecció civil.
- Prestació de serveis socials.
- Prevenció i extinció d'incendis.
- Instal·lacions esportives d'ús públic.
- Servei de lectura pública de manera descentralitzada, d'acord amb el mapa de lectura pública.
- Transport col·lectiu urbà de viatgers i protecció del medi, servei de transport adaptat que cobreixi les necessitats de desplaçament de persones amb mobilitat reduïda.
- En matèria de protecció civil, han d'elaborar els plans bàsics d'emergència municipal i els plans d'actuació i plans específics, en el cas que estiguin afectats per riscos especials o específics.
- En matèria de serveis socials, el finançament ha d'incloure els serveis socials de la població establerts legalment com a obligatoris.

Aquests són els serveis mínims i d'obligat compliment d'acord amb les disposicions legals i, en aquest marc d'actuació, l'Ajuntament de Rubí compleix amb cadascuna de les seves obligacions.

Com a projecte estratègic de ciutat, el Pla d'equipaments requereix una planificació i un treball transversal important de totes les àrees involucrades.

És per això que, primerament, s'ha fet una anàlisi exhaustiva de tota la informació disponible referent als equipaments de la ciutat. En aquest punt, s'han elaborat les fitxes corresponents i s'han catalogat. L'any 2016 es va encarregar un estudi per fer l'inventari dels equipaments

i obtenir tota la informació possible. Aquest estudi, realitzat per la consultora Activa Prospect, SL, ha servit com a pas previ per confeccionar la llista d'equipaments que es presenta en el document. De tota la informació disponible s'han realitzat les actualitzacions necessàries, les incorporacions i les eliminacions pertinents.

Paral·lelament a la tasca d'inventari i catàleg de tots els equipaments existents, s'han fet diverses entrevistes amb les diferents àrees de gestió de l'Ajuntament per abordar la diagnosi de les necessitats en funció de les particularitats de la ciutat, dels estàndards normatius i les referències existents. Aquesta anàlisi amb les diferents àrees ens ha permès elaborar un document amb propostes sostenibles, que respongui a les necessitats detectades i que faciliti una planificació de les actuacions futures coherent amb la realitat del municipi.



Inventari

En aquesta primera fase del procés s'ha fet un treball de camp que ha consistit en el recull de tota la informació de cadascun dels equipaments disponibles i dels espais.

S'han fet les fitxes corresponents incorporant aquestes dades:

- identificació
- ubicació
- titularitat
- superfícies
- tipus de gestió
- usos
- informació gràfica

Aquesta primera fase s'ha basat en una explotació intensiva de la documentació existent. Igual que en les fases posteriors, el treball amb les àrees ha estat una constant i s'ha centrat a identificar els edificis actuals i a obtenir tota la informació sobre aquests edificis.

Estudi i diagnosi

Aquesta fase ha estat la més important del procés d'elaboració del Pla d'equipaments municipal.

A partir de totes les dades obtingudes en l'inventari, s'ha realitzat un estudi d'acompliment quant a les necessitats en matèria de prestació de serveis. Aquest estudi l'hem basat en la comparativa dels nostres equipaments actuals i els serveis que prestem amb les obligacions que la llei estableix i els estàndards i/o referències existents, encara que no s'estableixi una obligatorietat en el seu compliment.

Els objectius d'aquesta fase són establir els usos que es realitzen actualment en els nostres equipaments i establir els dèficits i les necessitats de la ciutadania. Aquestes necessitats venen marcades per les demandes que fan la ciutadania i les entitats.

En aquest sentit, l'estudi l'hem fet tenint molt en compte la distribució territorial del municipi i les planificacions d'actuacions d'altres administracions en relació amb les seves competències i els altres plans estratègics de ciutat.

Les diferents entrevistes amb els tècnics de les diferents àrees afectades han estat clau per disposar d'una informació de qualitat, però també per establir les demandes d'espais i de funcionalitat de les diferents entitats del municipi i de la ciutadania.

Paral·lelament a l'estudi de necessitats, s'ha realitzat l'estudi dels usos actuals per tal d'analitzar el model de gestió actual dels diferents equipaments i poder definir les actuacions necessàries per gestionar-los més eficientment.

Pla d'inversió

Abans de redactar el document final amb les propostes definitives, és important establir la capacitat inversora del municipi. Per això, s'ha de fer l'estudi de l'evolució d'ingressos i despeses de la Hisenda Municipal amb l'objectiu d'establir una previsió de despesa que resulti sostenible i adequada a les necessitats.

És fonamental, per tant, establir, a partir de l'estudi de la fase anterior, els usos que es fan dels equipaments, fer una valoració d'aquests i determinar les necessitats reals d'inversió amb la creació de nous equipaments o l'optimització dels ja existents.

Les propostes incorporades al document responen a un estudi exhaustiu tant amb els tècnics municipals de les diferents àrees com amb l'equip de govern del consistori.

Novament, les diferents entrevistes ens han donat una informació qualitativa molt rellevant per poder identificar unes propostes que responguin a les necessitats de la nostra ciutat.

Document final

Un cop fet el Pla d'inversió, s'ha redactat el document final del Pla d'equipaments municipal incorporant tota la informació disponible, les propostes concretes d'actuació d'acord amb la situació de dèficit detectada, les propostes informades per la ciutadania, les entitats i els grups polítics, les necessitats dels diferents districtes i barris de la ciutat i el pla d'inversió sostenible.

Tot aquest treball transversal ha permès la participació d'aquelles àrees amb implicació directa en la planificació dels usos dels equipaments. Això ha facilitat fer una diagnosi exhaustiva, ben definida i amb uns resultats que han permès establir correctament els usos, els dèficits i les necessitats del municipi a futur.

En aquest procés han participat les àrees de:

- Gerència
- Relacions ciutadanes
- Cultura i Esports
- Serveis socials

- Educació
- Salut pública
- Sostenibilitat i Serveis municipals
- Intervenció
- Sistemes d'informació geogràfica
- Planificació urbana
- Alcaldia

6. Anàlisi i diagnosi

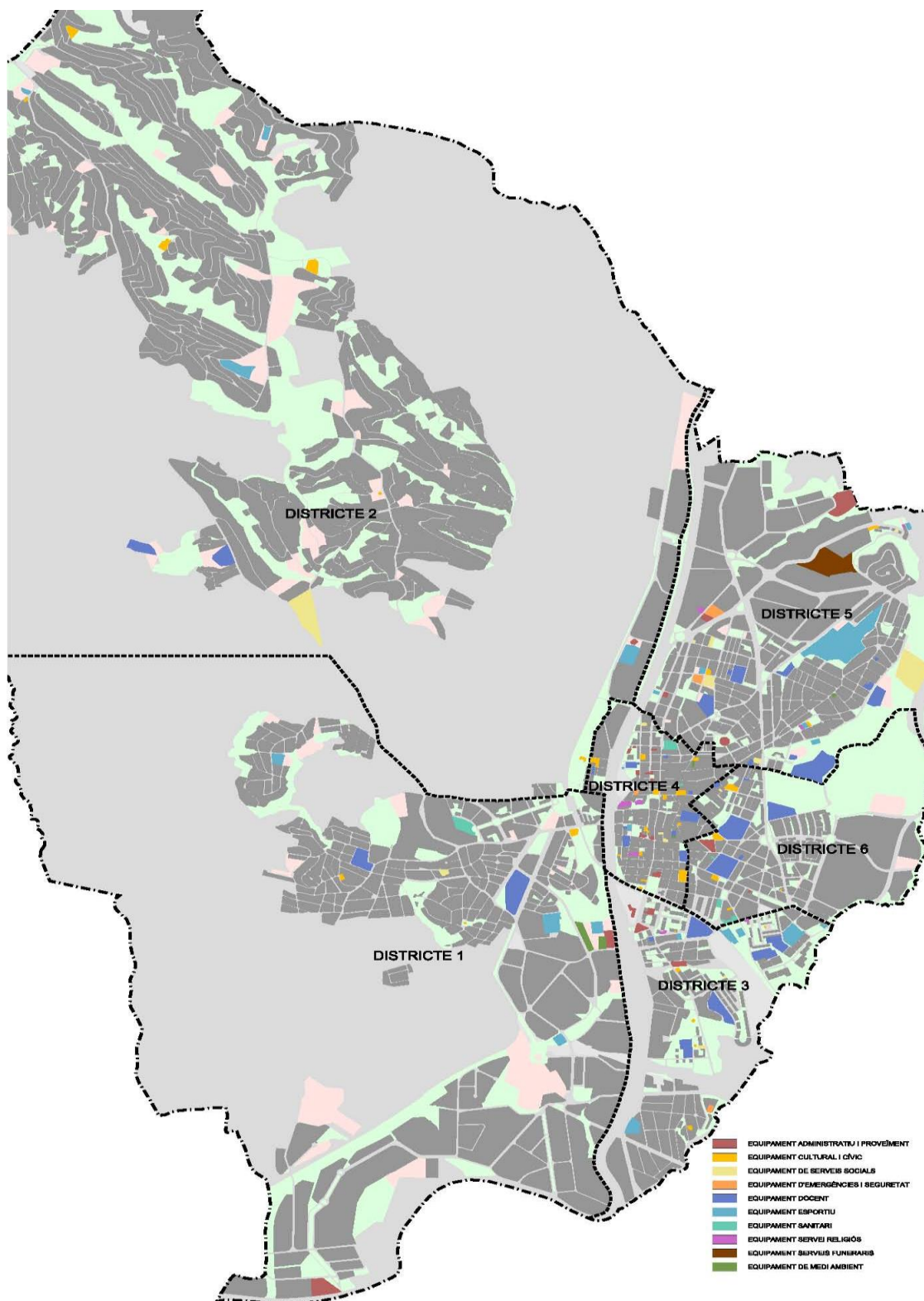

Infografia d'equipaments existents classificats per tipologies⁸

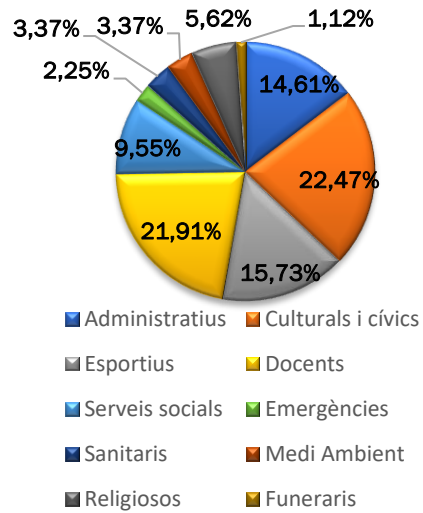
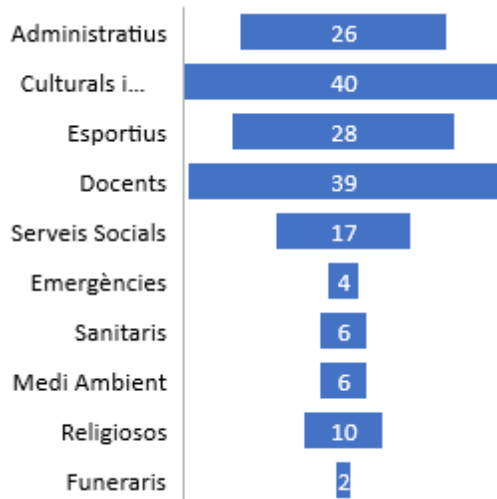
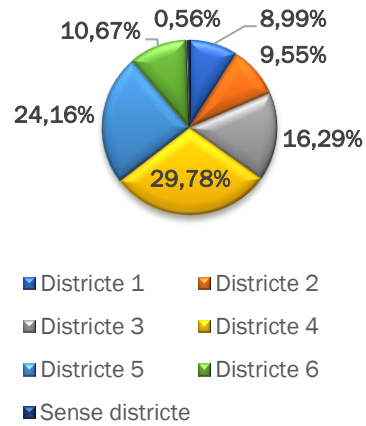
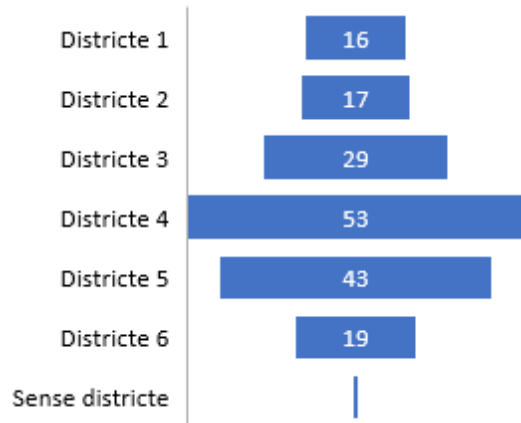

⁸ Tots els gràfics que apareguin en aquest apartat són d'elaboració pròpia a partir de dades municipals.

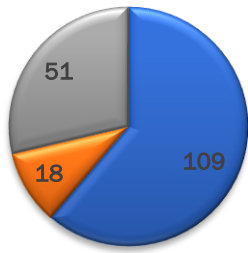

■ Titularitat pública
 ■ Titularitat Altres Administracions
 ■ Titularitat privada

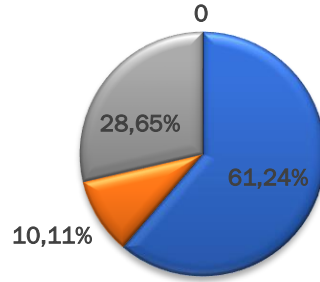

■ % Titularitat pública
 ■ % Titularitat Altres Administracions
 ■ % Titularitat privada

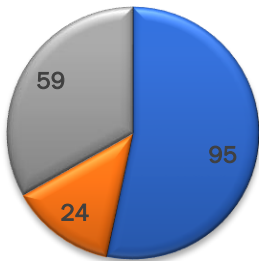

■ Gestió Municipal
 ■ Gestió Altres Administracions
 ■ Gestió Privada

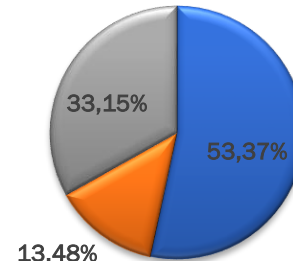

■ % Gestió Municipal
 ■ % Gestió Altres Administracions
 ■ % Gestió Privada

Titularitat per tipologia

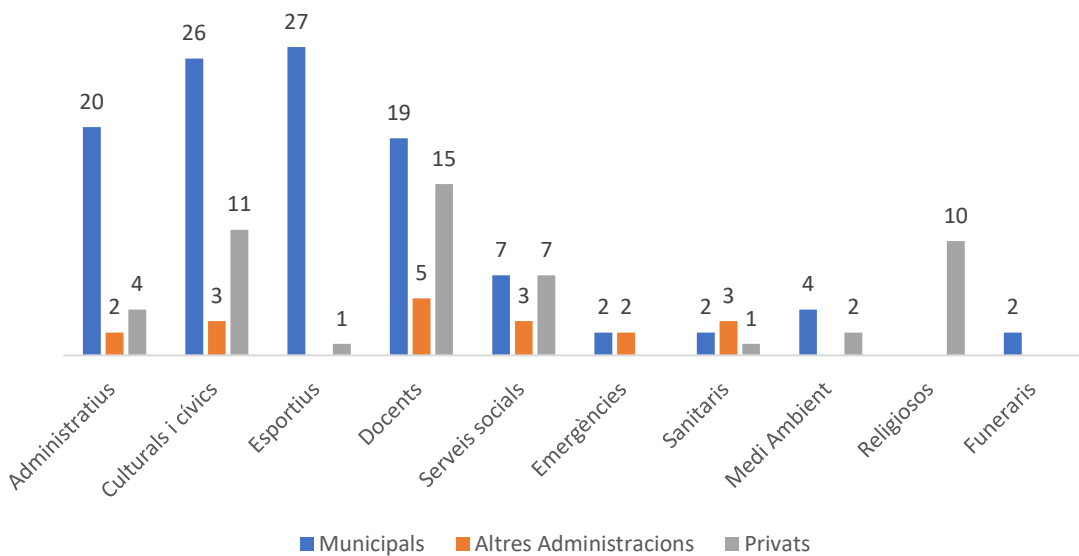

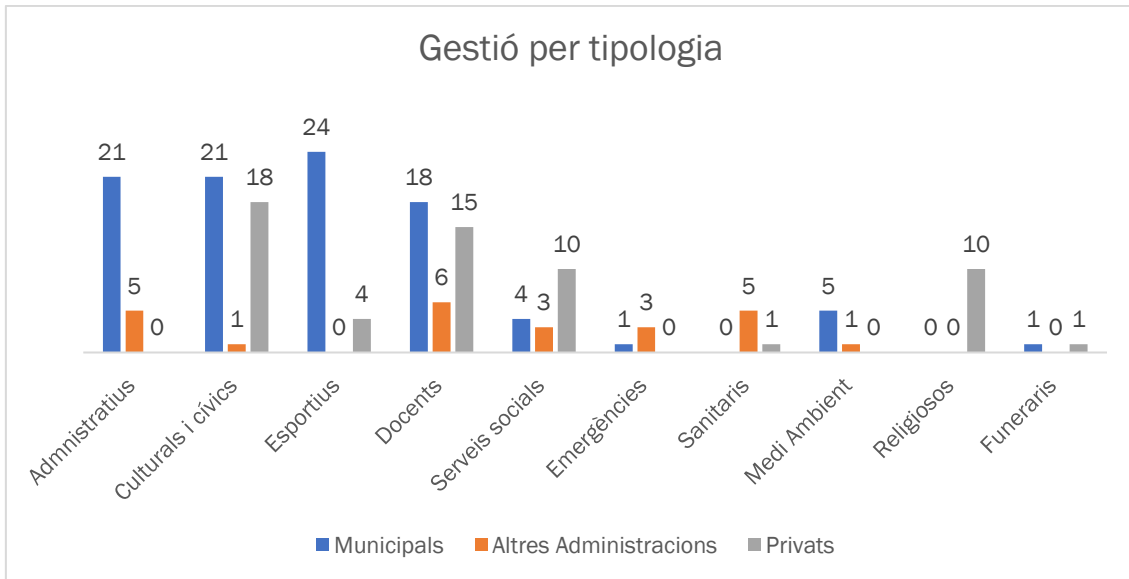

Per treballar aquest apartat s'ha dut a terme un treball de camp per identificar cadascun dels equipaments, incorporant en aquesta classificació la titularitat, les tipologies, les característiques principals, les particularitats i altres dades d'interès.

Per fer aquesta classificació, s'han seguit les recomanacions que fa la Diputació de Barcelona en la seva *Guia per a la redacció de plans directores d'equipaments*.

D'acord amb la llista d'equipaments municipals, es fa necessari fer una diagnosi per avaluar l'acompliment correcte dels estàndards mínims que estableix la llei i els dèficits detectats.

Actualment a Rubí comptem amb 178 equipaments.

D'aquests 178 equipaments, 109 són de titularitat municipal, 51 de titularitat privada i 18 d'altres administracions públiques.

Àmbit administratiu i de proveïment

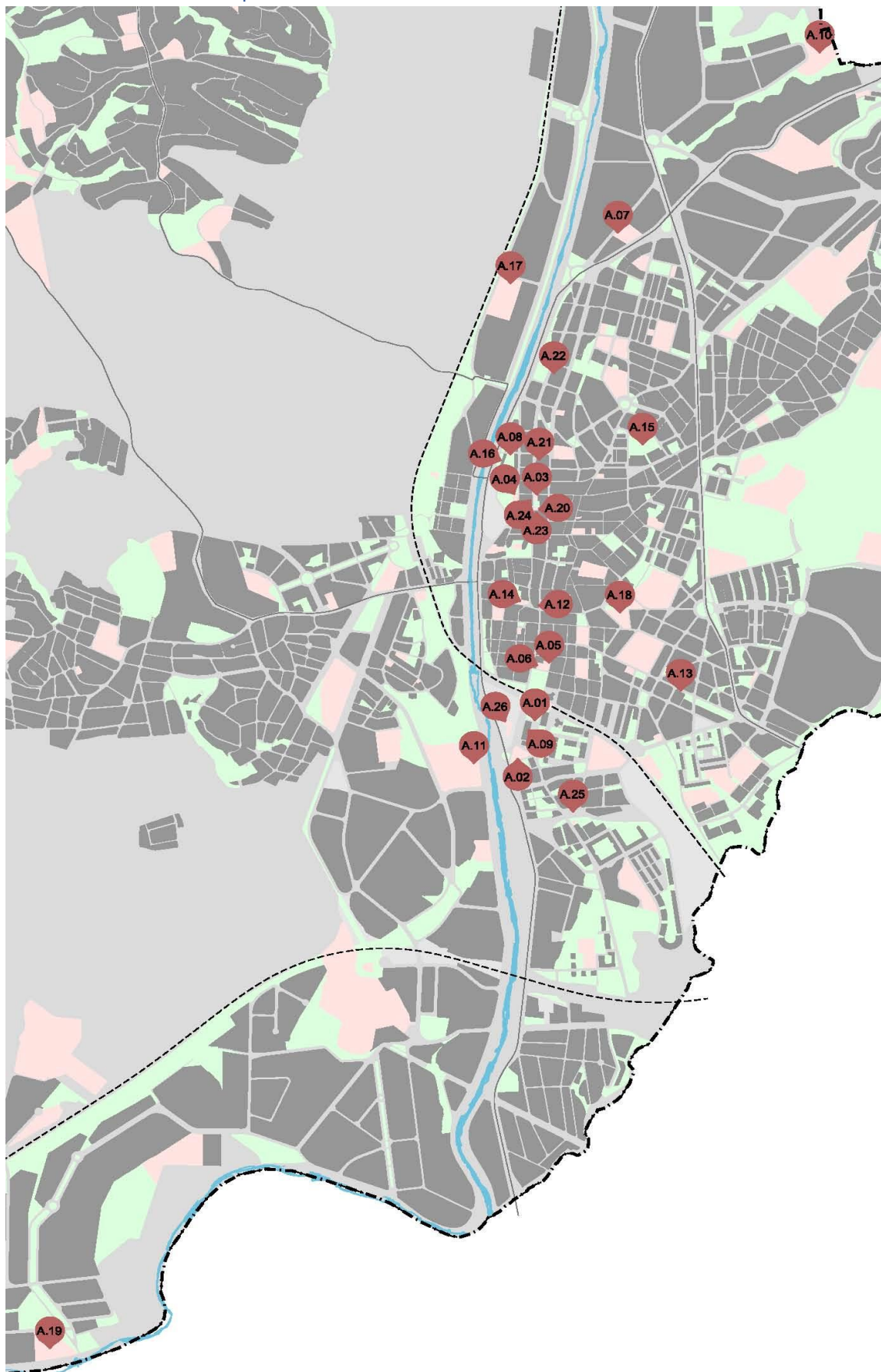

A.01	Antics cines ⁹
A.02	Aparcament pista Francesc Calvo ¹⁰
A.03	Casa consistorial
A.04	Correus
A.05	Edifici carrer Prim - plaça Pearson 1
A.06	Edifici carrer Prim - plaça Pearson 2
A.07	Edifici carretera de Terrassa 116
A.08	Edifici Margarida Xirgu
A.09	Edifici OAC Les Torres i serveis socials Sector 2 ¹¹
A.10	Espai brigada d'obres
A.11	Espai d'acollida de gats
A.12	FabLab
A.13	Jutjats de 1a Instància i Instrucció (núm. 7 a 8)
A.14	Jutjats de Rubí (núm. 1 a 6)
A.15	Local brigada d'obres/magatzem
A.16	Locals plaça Pla i Pallejà
A.17	Masia de Can Serra
A.18	Mercat municipal i edifici d'oficines
A.19	Nau dipòsit de vehicles i magatzem cultura / planta de triatge
A.20	OAC Narcís Menard, 17
A.21	Oficina de recaptació
A.22	Oficina de treball de Rubí - OTG/INEM
A.23	Oficina OME / Dr. Robert 20
A.24	Oficines POUM
A.25	Parc d'educació viària
A.26	Rubí Desenvolupament (Rubi+D) (Rubí Forma)

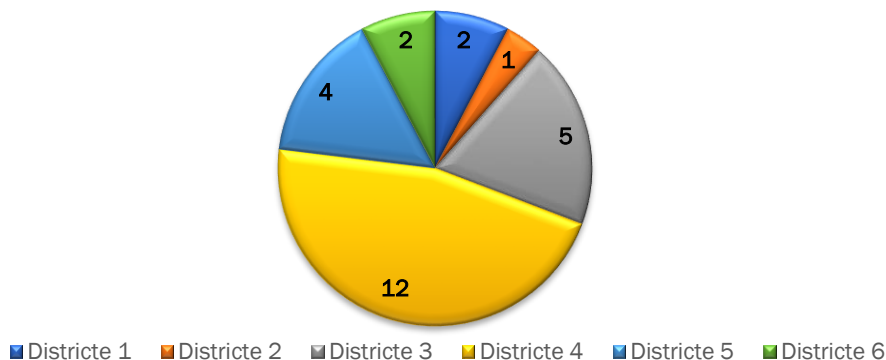

Hi ha 26 equipaments administratius i de proveïment:

⁹ Per la manca d'ús que té actualment, l'ubiquem en aquesta categoria encara que en el futur pot estar a la categoria "Cultural i cívics" segons els usos a què es destini.

¹⁰ L'aparcament de la Pista Francesc Calvo, per la seva naturalesa singular, l'afegim en aquest grup perquè no té relació amb la resta.

¹¹ Aquest equipament alberga un servei administratiu i un de serveis socials. Es posa en aquest grup encara que s'ha d'entendre que seria un equipament que també té relació amb el grup d'equipaments de serveis socials. Es decideix incorporar l'equipament en aquest grup per evitar-ne la duplicitat.

- Titularitat pública: 20
- Titularitat d'altres administracions: 2
- Titularitat privada: 4

Quant als usos i les necessitats dels diferents equipaments administratius de la ciutat, aquests ofereixen diferents serveis públics propis de l'activitat administrativa normal de l'Ajuntament i coincideixen amb els espais reservats als empleats municipals o a serveis bàsics que no poden classificar-se en altres tipologies.

Una de les problemàtiques que actualment té l'Ajuntament és la distribució dels seus serveis administratius en diferents edificis municipals. Aquest fet comporta una disfunció quant a l'eficiència en la producció de l'activitat administrativa.

El fet que les diferents àrees municipals estiguin ubicades en diferents edificis complica la col·laboració entre aquestes i la seva comunicació, així com el treball transversal efectiu.

Aquesta distribució dels diferents edificis administratius comporta, a la vegada, una sèrie de problemes que repercuteixen tant en la ciutadania com en el personal que treballa al consistori.

En relació amb la ciutadania, suposa la necessitat de desplaçament a més d'un edifici en aquells tràmits que depenen de més d'una àrea; fet que suposa una percepció per part de la ciutadania de pèrdua de qualitat en l'atenció. Per altra banda, els treballadors tenen dificultats de comunicació amb altres serveis i, sovint, han de destinar part de la jornada laboral a desplaçaments entre els diferents edificis per poder assistir a reunions o compromisos laborals.

En aquest sentit, es fa evident que una de les propostes principals d'aquest Pla d'equipaments respon a la necessitat de dotar la ciutat d'un nou Ajuntament centralitzat, és a dir, un nou edifici on estiguin ubicats la majoria dels serveis municipals per millorar, així, la qualitat en la prestació dels nostres serveis administratius i l'eficiència en la gestió de la despesa associada al consum energètic i de manteniment; i, sobretot, per millorar la percepció tant de la ciutadania com dels mateixos treballadors quant a les seves necessitats.

Aquest Ajuntament centralitzat suposaria per a la ciutat la possibilitat d'oferir la major part dels serveis de l'Ajuntament en un mateix lloc, garantiria la millora de la qualitat de la informació i atenció que es dona, repercutiria en una major facilitat a l'hora de fer els treballs transversals necessaris per part dels tècnics i personal municipal, i possibilitaria l'oferiment al ciutadà de serveis sense necessitat de desplaçament d'un lloc a l'altre. A més, suposaria un estalvi importantíssim en la despesa relacionada amb els consums energètics i una millora en el manteniment de les instal·lacions.

Aquest nou edifici solucionaria també els problemes d'espai que tenen les diferents àrees per ubicar els seus efectius i diferents serveis que estan en constant creixement.

Un altre dels problemes recurrents és la manca d'espais per emmagatzemar els diferents materials dels serveis municipals. La manca d'ubicacions possibles per als materials de les diferents àrees suposa que sovint s'hagin de trobar espais poc pertinents i una gestió poc eficient d'aquests tipus de materials. En aquest cas concret, es proposa millorar algunes de les instal·lacions que ja tenim per donar solució a aquesta problemàtica.

QUADRE RESUM

Nombre d'equipaments	26
Titularitat municipal	20
Titularitat d'altres administracions	2
Titularitat privada	4
Necessitats/deficiències	<ul style="list-style-type: none">• Manca d'un edifici centralitzat on s'ubiquin la major part dels serveis municipals.• Millora de l'eficiència en l'atenció a la ciutadania.• Reducció del temps destinat a desplaçaments per motius laborals.• Falta d'espais d'emmagatzematge.

Àmbit cultural i cívic:

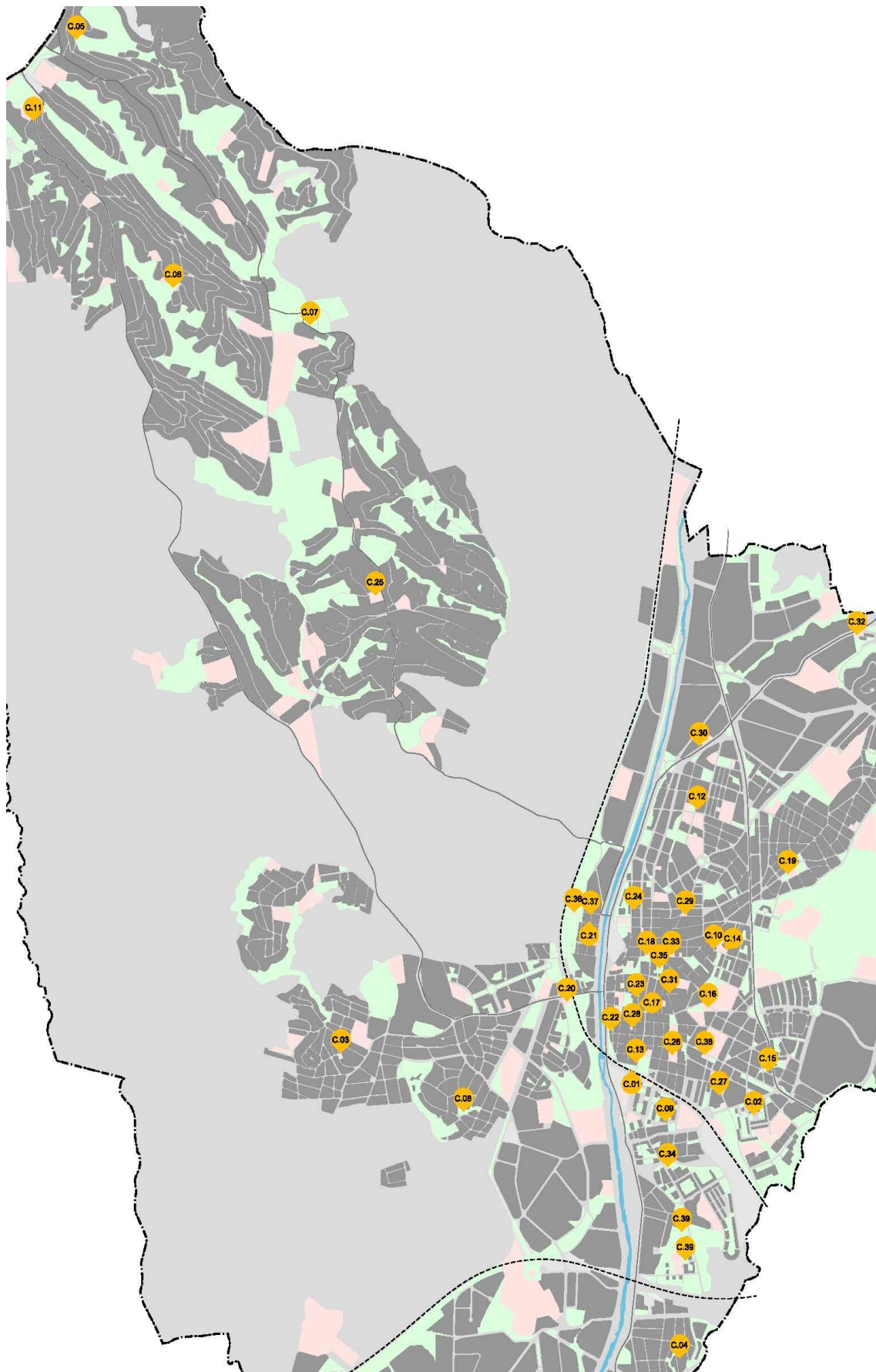

- C.01 Antiga Estació
- C.02 Associació de Veïns 25 de Setembre
- C.03 Associació de Veïns Can SerraFosà
- C.04 Associació de Veïns Can Vallhonrat
- C.05 Associació de Veïns Castellnou - Can Mir Sector D
- C.06 Associació de Veïns Castellnou Sector C
- C.07 Associació de Veïns Castellnou-Can Tapis, Sector B
- C.08 Associació de Veïns Els Avets (ASPUR)
- C.09 Associació de Veïns Les Torres - Rubí 2000
- C.10 Associació de Veïns Plana de Can Bertran
- C.11 Associació de Veïns Vallès Park
- C.12 Associació de Veïns Zona Nord / S. S. Zona Nord
- C.13 Espai expositiu municipal Aula Cultural
- C.14 Biblioteca Mestre Martí i Tauler
- C.15 Local Colla Geganters
- C.16 Casal de Gent Gran / Casal d'Avis de Rubí
- C.17 Casal Popular
- C.18 Casino Espanyol
- C.19 Centre Cívic Ca N'Oriol
- C.20 Centre Cívic Can Fatjó
- C.21 Centre d'Esplai l'Eixam
- C.22 Centre excursionista de Rubí
- C.23 Centre Rubinenc d'Alternatives Culturals (CRAC)
- C.24 Edifici Carrer Orso. Seu d'entitats
- C.25 [Edifici Ressò](#)
- C.26 El Celler
- C.27 Espai Cultural Cívic Rubí Sud
- C.28 Espai Cultural CGT Rubí
- C.29 Espai Jove Torre Bassas
- C.30 Hermandad Rociera Andaluza de Rubí
- C.31 La Claraboia Espai d'Art
- C.32 La Cruïlla Centre Cívic del Pinar / Edifici sociocultural El Pinar
- C.33 L'Ateneu
- C.34 L'Espona - Centre de la Dansa Tradicional Catalana
- C.35 Museu Etnogràfic Vallhonrat de Rubí
- C.36 Museu Municipal Castell (MMUC) / El Castell
- C.37 [Superson](#)
- C.38 Teatre Municipal La Sala
- C.39 [Torre Salduba](#)
- C.40 Torre Massana¹²

¹² Les Torres Massana (Salduba i Massana) estan incloses en aquest grup d'equipaments encara que actualment estan sense ús. En un futur la seva classificació pot variar d'acord amb l'ús que se'n faci.

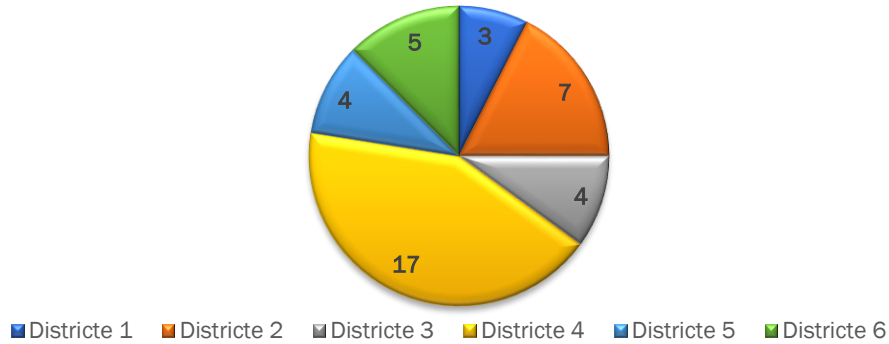

Hi ha 40 equipaments culturals i cívics:

- Titularitat pública: 26
- Titularitat d'altres administracions: 3
- Titularitat privada: 11

Rubí compta amb diferents equipaments culturals oberts a la ciutadania, que tenen com a objectiu apropar la cultura a tothom a través de diferents propostes i activitats.

- Teatre Municipal La Sala

El teatre fou inaugurat l'any 1992. És el lloc on la música, la dansa, el teatre i el cinema són els protagonistes, i apropa la ciutadania de Rubí als espectacles creats a la nostra ciutat, a Catalunya, a la resta de l'Estat i, ocasionalment, a altres països.

El Servei de Promoció i Dinamització Cultural gestiona directament l'equipament i hi desenvolupa les propostes següents:

- Temporada Estable d'Espectacles: programació periòdica d'espectacles de diferents gèneres.
- Espectacles de caràcter familiar i juvenil, programats juntament amb "La Xarxa".
- La Temporada de Teatre i Dansa Amateur de Rubí, organitzada juntament amb les companyies locals de teatre i dansa.

Es pot cedir l'ús del teatre, mitjançant petició oficial, a entitats, empreses i particulars.

- Biblioteca Mestre Martí Tauler

L'equipament cultural de 8.000 m², ubicat a la Plana de Can Bertran, va ser inaugurat l'any 2010; 4.971 m² corresponen a la biblioteca.

Vol esdevenir una fàbrica d'experiències per aprendre, investigar, compartir, crear i jugar.

És un eix vertebrador, cohesionador i integrador del municipi que serveix d'eina de democratització de la cultura, fomenta el sentiment de pertinença a la ciutat i facilita l'accés al coneixement, a la cultura, a l'oci i a l'aprenentatge al llarg de la vida, des del compromís de qualitat, professionalitat i voluntat de servei del seu equip humà.

A través d'un conveni, és gestionada entre la Diputació de Barcelona i l'Ajuntament de Rubí.

La biblioteca ha de connectar els diferents col·lectius, entitats i agents socials, i col·laborar amb ells, per potenciar el seu paper com a centre d'experiències de la ciutat i assegurar la seva presència i posicionament al mercat cultural de la ciutat, i alhora incrementar la seva imatge de marca mitjançant les eines de difusió de què disposa.

Ofereix els serveis de: préstec, préstec interbibliotecari, recomanacions literàries, informació, formació, visites guiades, internet i wifi, impressions i reprografia, activitats culturals i biblioteca virtual.

- L'Ateneu municipal

L'Ateneu és un dels espais més emblemàtics de Rubí. Va ser adquirit l'any 1983 per l'Ajuntament amb el compromís que es conservés com a espai cultural. És un equipament de servei i foment de la pràctica social i cultural i un espai de referència per al teixit associatiu de la ciutat.

Els objectius són:

- Impulsar la programació d'activitats amb cursos, tallers, exposicions, concerts i altres activitats de caràcter social i cultural amb una periodicitat trimestral (tardor, hivern i primavera), a més de dues programacions especials per Nadal i per l'estiu.
- Esdevenir un punt de trobada entre la ciutadania de Rubí, les seves entitats i la mateixa administració per establir vincles i teixir xarxes comunitàries.
- Fer servei al teixit associatiu de la ciutat, com a espai de desenvolupament de la tasca associativa i com a servei específic de suport, assessorament i formació per les entitats.

Acull diverses iniciatives i projectes de caràcter social i cultural, impulsades per diversos col·lectius, entitats i serveis municipals, i col·labora amb ells:

- Punt d'Informació - Aula d'Extensió Universitària de Rubí
- Espai de suport i ajuda oncològica
- Espai dimecres manetes
- Grups d'alfabetització
- Altres projectes i serveis associatius

- El Celler cooperatiu de Rubí

És un antic celler cooperatiu modernista obra de Cèsar Martinelli. Recentment rehabilitat, el projecte s'emmarca en la recuperació d'antics espais fabrils per abocar-hi propostes de creació i difusió contemporànies, i abasta des d'escultura fins a fotografia o grafitis. La intenció és que el Celler esdevingui un pol d'atracció del món cultural de la ciutat sense obviar, però, el seu marc i el seu passat vinícola.

Té tres espais:

- Sala de Tines: nau principal amb dues fileres de tines disposades paral·lelament. És l'espai central del Celler que permet fer les intervencions culturals de format més gran.

- Sala Cèsar Martinelli: sala inferior del Cellar, pensada bàsicament per acollir-hi exposicions.
- Sala Tremuja: antic espai destinat a la recollida del raïm habilitat per a activitats de petit format.

Annexada a l'edifici principal, hi ha una sala polivalent.

- Museu Municipal Castell (MMUC)

Té per objecte exposar i difondre la història de la ciutat com a patrimoni col·lectiu, conservar i difondre els objectes que s'hi exposen i, per últim, refermar la identificació de la ciutadania amb la seva història local.

Les seves principals funcions són les següents:

- Acollir i conservar objectes relatius a la història local del territori.
- Promoure i organitzar activitats de difusió i promoció de la història de Rubí i contribuir activament en la seva recerca i divulgació.
- Constituir un espai estable de relacions interculturals on es troben representades les diverses realitats històriques, culturals i socials de la ciutat.

- Espai expositiu Antiga Estació

L'any 1993 es va inaugurar la nova estació dels FGC de Rubí, coincidint amb el 75è aniversari de l'arribada del tren a la ciutat.

Un dels actes commemoratius va consistir en la realització d'una exposició d'art a l'edifici de l'Antiga Estació de trens, concretament al vestíbul i les sales de despatx de bitllets.

L'any 1995 l'edifici es va adequar com a sala d'exposicions i, des d'aquell moment, hi va haver una programació continuada.

Actualment, aquesta sala acull mostres d'entitats i artistes locals que volen mostrar les activitats que realitzen. La seva finalitat bàsica és la promoció, el suport i la divulgació de manifestacions artístiques locals.

- Espai expositiu Aula Cultural

El 2012 es va inaugurar l'Espai expositiu Aula Cultural, fruit de la cessió de l'equipament per part de l'entitat bancària Unnim a l'Ajuntament de Rubí.

Aquest nou equipament de gestió municipal acull la programació d'exposicions d'arts visuals.

A hores d'ara, la sala centra la seva activitat exclusivament en l'art contemporani. Aquest fet permet portar a Rubí propostes artístiques contemporànies arriscades i experimentals d'arreu del territori, i es reserva una exposició per temporada als artistes locals de més projecció.

La programació municipal entorn de les arts visuals pretén, com a objectiu últim, acostar el coneixement de l'art contemporani al públic en general.

- Espai 14/13

És l'espai destinat a acollir representacions culturals al Centre Cívic del Pinar de Rubí.

Ubicat a la planta baixa de l'edifici del Centre Cívic del Pinar, l'espai està destinat a donar cabuda a representacions culturals (teatre, dansa, conferències...), a espai d'assaig i per a activitats comunitàries (festivals, reunions veïnals...), a projeccions i a activitats similars. Disposa d'un aforament aproximat de cent cinquanta persones.

- Espai Jove Torre Bassas

Seu del Servei de Joventut de l'Ajuntament de Rubí. És l'espai de referència per a la joventut rubinenca des de la seva inauguració l'any 1998. Serveis que ofereix:

- Servei d'Informació Juvenil:
 - Assessoria laboral: servei d'assessorament jurídicolaboral per a més grans de 16 anys. L'objectiu principal és avançar cap a l'erradicació de la precarietat laboral juvenil, difonent els coneixements sobre legislació i donant eines als joves per poder conèixer els elements bàsics de les relacions laborals i les seves condicions de treball.
 - JOXMI, escolta i acompanyament emocional: el JOXMI és un servei d'escolta i acompanyament emocional a càrrec d'una psicòloga. No es fan, en cap cas, tractaments, ni diagnòstics, ni teràpies i no substitueix cap servei sanitari; té per objectius principals ajudar a gestionar les emocions i donar eines i recursos per resoldre petits conflictes i situacions puntuals personals.
 - Consultoria sexual i de parella: espai confidencial d'acompanyament i escolta amb una sexòloga, per a una millor vivència de la sexualitat: plaer i pràctiques, canvis corporals i primeres vegades, emocions, violències, relacions sentimentals, etc.
 - Assessoria formativa i espai d'orientació i acompanyament per a la sol·licitud de beques per a la continuïtat dels estudis postobligatoris, assessorament en matèria de formació reglada, formació no reglada, matriculacions, cerca de pràctiques, etc.
 - Punt Jove LGTBI (SAI): el SAI és un servei, gratuït i confidencial, que ofereix informació, assessorament, primera atenció i acompanyament en relació amb l'exercici dels drets de les persones que formen part del col·lectiu LGTBI i per a totes les persones que s'hi adrecin per qüestions de diversitat sexual, orientació sexual i identitat o expressió de gènere.

- Programació trimestral de tallers i activitats esportives, musicals i culturals
- Espai de trobada: espai de lliure accés per a persones joves
- Cessions de sales per realitzar treballs en grup, assajos, estudi, etc.
- Formacions (lleure, esports, social, etc.)

- Acompanyament a entitats i col·lectius de persones joves: préstec de petites infraestructures, sol·licitud de subvencions, acompanyament en realització d'activitats culturals, etc.

A Rubí són moltes les entitats que hi participen tant de l'àmbit social, com juvenil i cultural.

En el cas dels equipaments culturals i cívics, s'ha detectat un problema recurrent i comú amb altres àrees municipals. La falta d'espais per donar sortida a les diferents demandes de la ciutadania i de les entitats és una de les dificultats principals que ha d'afrontar aquest pla.

Són moltes les entitats registrades al REC i les que de forma habitual produeixen activitat a la ciutat. Aquestes entitats necessiten espais per poder fer la seva producció i, en determinats casos, espais per emmagatzemar els seus materials.

L'Ajuntament té distribuïts en el territori diferents equipaments, però amb el model de gestió actual són insuficients per poder abordar totes les demandes que es plantegen. Per solucionar aquest problema, és necessari fer un canvi de model de gestió dels equipaments municipals.

Per establir aquest nou model, primerament és important distingir entre els equipaments que considerem que han de ser destinats a un ús específic i aquells que han d'esdevenir equipaments polivalents i multifuncionals. En el primer grup, la gestió ha de garantir que aquest ús específic segueixi donant-se sota criteris de qualitat i eficiència i les actuacions han de tenir aquest objectiu. Poder dotar aquests equipaments de sistemes de gestió, seguiment i avaluació és prioritari per aconseguir aquesta fita. Quant als equipaments polivalents, cal revisar el model de gestió i aconseguir que siguin equipaments que realment siguin multifuncionals i destinats a tothom.

Els equipaments polivalents són equipaments amb diferents estances que habitualment s'han cedit a entitats específiques de manera exclusiva i dificulten l'aprofitament d'aquests espais per part d'altres entitats. Potencialment, aquests espais, en molts casos, podrien tenir més ús del que tenen avui dia.

Com hem remarcat anteriorment, els actuals models de gestió d'equipaments municipals, i en especial d'equipaments culturals, tendeixen a l'aprofitament col·lectiu i a la gestió compartida entre les diferents entitats i el mateix Ajuntament. Aquest canvi radical en la forma de gestionar els diferents edificis requereix, alhora, un canvi en la conceptualització de com es relaciona l'Ajuntament amb els seus agents externs i viceversa.

Fins ara ha estat molt acceptada la idea de cessió en exclusiva d'espais, però la falta actual d'aquests i les demandes cada cop més nombroses per part de les entitats impossibiliten seguir amb aquest model. L'Ajuntament ha de tenir com a objectiu de gestió garantir l'accés als equipaments a les entitats de forma equitativa. Però, a més, això ha d'implicar que ambdues parts es comprometin a fer-ne una gestió eficient.

Per fer efectiu aquest model, és necessària la implicació tant de les entitats com de l'administració, així com la seva comunicació i col·laboració. Per part de l'administració, s'ha de poder garantir que aquelles dependències que estiguin disponibles podran ser

aprofitades per tothom que ho necessiti i que els espais estan en les condicions òptimes de conservació i amb els recursos tècnics necessaris (equipament). I, per part de les entitats, s'ha d'acceptar que els espais públics són de tothom i per a tothom, i que aquesta és l'única manera d'assegurar una bona convivència entre les diferents entitats municipals.

Els centres multifuncionals han de poder disposar d'estances destinades a la producció de les activitats de les entitats i de zones comunes on es disposin els seus materials garantint-ne la seguretat (per exemple, armaris per a cada una de les entitats i/o gàbies per emmagatzemar el material amb els corresponents sistemes de seguretat).

Respecte dels locals socials de titularitat municipal que ara com ara estan cedits a entitats, el model també ha de poder modificar-se en benefici d'una millor gestió. Els locals socials municipals poden servir per donar cabuda eventualment a tota mena d'entitats que tinguin necessitat d'un espai concret per a una determinada activitat. El fet que hi hagi determinades entitats que disposin de la cessió d'un espai en exclusiva no comporta necessàriament que estiguin actives. Per donar encara més vitalitat a aquests equipaments, pot ser molt positiu obrir-los a altres entitats perquè aquestes, en els horaris que l'equipament estigui lliure d'ús, els donin servei.

Aquesta cessió es faria sempre comptat amb l'autorització de l'associació que tingui l'ús formalitzat pel conveni corresponent.

La proposta pretén donar més visibilitat als locals socials, afavorir la seva dinamització i vitalitat i, sobretot, crear mecanismes de col·laboració entre les diferents entitats per reforçar el concepte de xarxa.

És molt important tenir un control acurat dels nostres convenis de cessió d'espais per poder fer una gestió organitzada i responsable. Per això, hem de poder incorporar aquestes noves clàusules de col·laboració entre entitats i d'organització de la programació de cada equipament per assegurar que es converteixin en espais totalment funcionals. Els convenis de cessió han d'esdevenir l'instrument normalitzat per organitzar els usos estables o esporàdics que es fan dels equipaments.

En relació amb el servei de Biblioteca, la ciutat hauria de comptar amb una xarxa descentralitzada de biblioteques i/o recuperar els metres quadrats del projecte inicial i que es van cedir a diferents serveis, ja que les sales actuals no poden absorbir l'elevada demanda dels grups d'estudiants per disposar d'espais de treball i d'aules d'estudi.

La Biblioteca Mestre Martí i Tauler, com a Biblioteca central, també hauria de créixer i ampliar el seu horari i calendari d'obertura.

En aquest àmbit, és necessari tractar la problemàtica del municipi de la manca d'espais per a joves. Actualment, a Rubí només comptem amb un equipament d'ús exclusiu per als joves. La Torre Bassas és un espai que, tot i estar dotat d'una programació juvenil àmplia, resulta insuficient per donar resposta a tota la demanda d'aquesta població. A més, és un espai que presenta problemes d'accessibilitat i això fa que certs col·lectius no puguin disposar de l'espai.

Els joves són un col·lectiu amb inquietuds i necessitats particulars i, com a Ajuntament, hem d'acollir-les. Els hem de dotar d'espais propis amb capacitat suficient per donar resposta a les seves demandes.

Una altra demanda que fa el col·lectiu dels joves és tenir una bona coordinació en la programació i que cada equipament no vagi per lliure. Es requereix una articulació de serveis per poder donar una oferta clara a les necessitats dels joves.

Per fer front a aquests problemes, l'Ajuntament va adquirir la Superson, un edifici d'uns 3.500 m² que pretén ser l'edifici referent per a la joventut de Rubí. Aquest equipament podria oferir una programació estable i esdevenir en un espai de referència per a la població jove de Rubí.

Altres espais que ara estan en desús o infrautilitzats també podrien ser una bona opció per acollir activitats destinades a la joventut.

Finalment, s'hauria de poder abordar també la problemàtica juvenil a les urbanitzacions. Els joves que viuen allà tenen pocs o cap espai on poder fer activitats pròpies i, sovint, els que no tenen recursos suficients no poden baixar al centre de la ciutat per manca de transport privat. Encara que hi ha espais que podrien aglutinar aquestes activitats, aquests no tenen les condicions adequades. A més, l'oferta juvenil a les urbanitzacions avui dia és nul·la.

QUADRE RESUM

Nombre d'equipaments	40
Titularitat municipal	26
Titularitat d'altres administracions	3
Titularitat privada	11
Necessitats/deficiències	<ul style="list-style-type: none">• Manca d'espais per cobrir les demandes de les diferents entitats.• Necessitat de canviar el model de gestió dels equipaments polivalents.• Necessitat d'actualitzar els convenis de cessió d'espais municipals.• Manca de metres quadrats pel servei de Biblioteca.• Manca d'espais exclusius per a la joventut.• Necessitat d'una programació juvenil coordinada i clara que respongui a les necessitats dels joves.• Necessitat d'espais juvenils a les urbanitzacions.

Àmbit docent

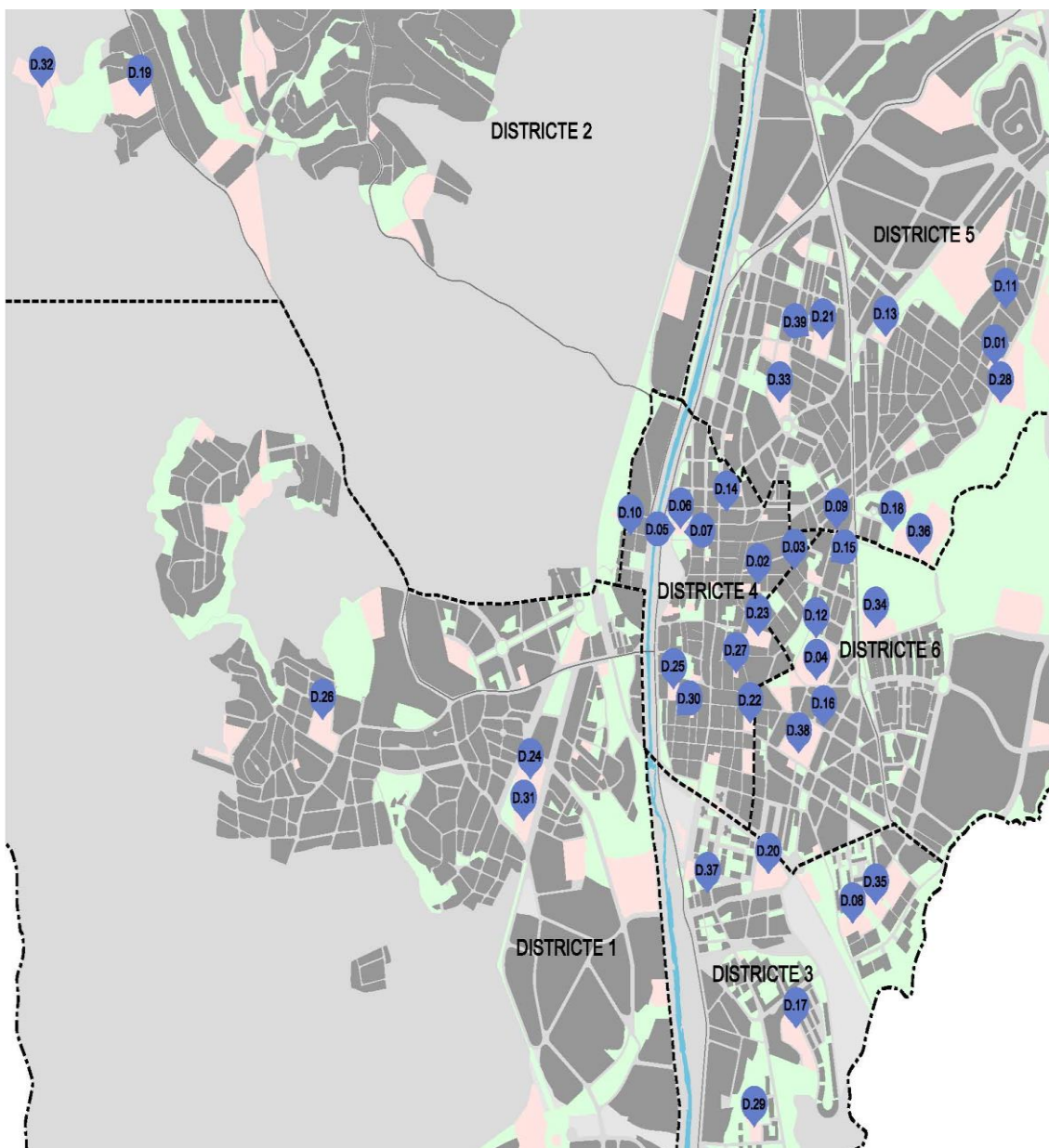

D.01	CEE Ca n'Oriol
D.02	Col·legi Balmes (edifici infantil i primària)
D.03	Col·legi Balmes (edifici secundària)
D.04	Col·legi Maristes Rubí / Escola Maristes
D.05	Complex Cultural Escardívol / C. C. Escardívol
D.06	Edifici Escola d'Adults / PFI-PTT Rubí / C. C. Escardívol Escola d'Adults
D.07	El Bullidor ¹³
D.08	Escola 25 de Setembre
D.09	Escola Bressol Barrufets

¹³ En aquest edifici estan ubicats serveis com l'Escola Bressol Sol Solet i part de l'Escola de Música. També hi ha l'Escola d'Adults, però per la seva singularitat considerem aquest últim com un altre equipament, igual que fem amb el complex cultural Escardívol.

D.10	Escola Bressol Elefant Blau
D.11	Escola Bressol La Maduixa
D.12	Escola Bressol Municipal la Bruna
D.13	Escola Bressol Municipal Lluna
D.14	Escola Bressol Snoopy
D.15	Escola Bressol Tagarot
D.16	Escola Bressol Tren O'neill
D.17	Escola Ca n'Alzamora
D.18	Escola del Bosc
D.19	Escola Joan Maragall
D.20	Escola Montessori
D.21	Escola Mossèn Cinto Verdaguer
D.22	Escola Parroquial N.S. de Montserrat
D.23	Escola Pau Casals
D.24	Escola Ramon Llull
D.25	Escola Regina Carmeli
D.26	Escola Rivo Rubeo
D.27	Escola Schola
D.28	Escola Teresa Altet
D.29	Escola Torre de la Llebre
D.30	Escoles Evangèliques
D.31	Institut Duc de Montblanc
D.32	Institut J.V. Foix
D.33	Institut la Serreta
D.34	Institut l'Estatut
D.35	Institut Torrent dels Alous
D.36	Liceu Politècnic
D.37	Parvulari l'Ixent
D.38	Escola Patronat Ribas
D.39	Serveis educatius del Vallès Occidental III Rubí i Castellbisbal

Equipaments docents



■ Districte 1 ■ Districte 2 ■ Districte 3 ■ Districte 4 ■ Districte 5 ■ Districte 6

En l'àmbit docent tenim 39 equipaments:

- Titularitat pública: 19
- Titularitat d'altres administracions: 5
- Titularitat privada: 15

Es compon dels serveis següents:

- Educació infantil de primer cicle
- Educació infantil de segon cicle i educació primària
- Educació Secundària Obligatoria
- Batxillerat i Formació Professional
- Educació especial
- Ensenyaments artístics
- Formació permanent

Educació primer cicle

L'educació de primer cicle és a partir dels quatre mesos i fins als tres anys. Aquesta tasca educadora la fan les escoles bressol municipals i les privades.

Els centres públics i privats de primer cicle són centres socials i educatius que tenen com a finalitat col·laborar amb les famílies en l'educació dels infants i en l'objectiu de fer-los créixer més feliços i respectuosos amb el món que els envolta. Tenen la finalitat de fomentar l'autoestima i la confiança en l'infant. També treballen en el desenvolupament físic, intel·lectual, afectiu, social i moral dels infants.

Educació infantil de segon cicle i educació primària

L'educació infantil de segon cycle correspon a la franja d'edat de 3 a 6 anys, mentre que la primària va dels 6 als 12 anys i té caràcter obligatori.

L'etapa dels 3 als 6 anys no és obligatòria, però es considera pedagògicament necessària. Té com a finalitat proporcionar als infants més petits aquelles situacions educatives que els permetin el progressiu descobriment i creixement personal, la possibilitat de relacionar-se amb els altres, l'observació i descoberta del seu entorn i l'adquisició de valors, hàbits i pautes de conducta que afavoreixin la seva autonomia personal i la integració a la societat.

L'educació primària és la primera etapa de l'ensenyament obligatori. Comprèn sis cursos acadèmics, organitzats en tres cicles de dos anys cadascun. La finalitat principal és proporcionar una formació comuna que possibiliti el desenvolupament de les capacitats individuals motrius, d'equilibri personal, de relació i d'actuació social per a l'adquisició dels aprenentatges bàsics relatius a elements culturals, expressió oral, lectura, escriptura i el càlcul aritmètic.

La ciutat compta amb centres públics i privats concertats que realitzen aquestes etapes educatives.

Educació especial

Als centres d'educació infantil i primària, la integració està generalitzada. Tots compten amb professorat especialitzat en educació especial. Però a la ciutat, també disposem d'un centre d'educació especial destinat a alumnes amb necessitats que no poden ser ateses adequadament en centres ordinaris.

Els objectius del CEE Ca n'Oriol són:

- Promoure que els alumnes aconseguixin un desenvolupament de la seva identitat en els àmbits emocional, motriu i relacional.
- Potenciar el seu màxim grau d'autonomia personal i integració social.
- Aconseguir el màxim desenvolupament de la seva capacitat de comunicació.
- Aconseguir el màxim aprofitament escolar, fomentant les seves potencialitats i compensant les seves dificultats d'ordre intel·lectual, físic i social.
- Possibilitar una orientació cap a la formació laboral.
- Dur a terme un projecte d'escola compartida amb les etapes d'educació infantil i primària amb l'Escola Teresa Altet, seguint les línies del Departament d'Ensenyament en relació amb l'atenció educativa en un sistema educatiu inclusiu.

El CEE Ca n'Oriol desenvolupa diferents nivells educatius: educació infantil i primària (projecte d'escola compartida), ESO, educació postobligatòria, transició a la vida adulta i activitats complementàries. Ofereix, alhora, diferents serveis: logopèdia i fisioteràpia, servei de menjador i servei de transport.

A més dels diferents nivells educatius, també es fan diverses activitats complementàries.

Els alumnes també reben serveis d'assessorament extern al centre: CREVD (ONCE Barcelona), CSMIJ Rubí (Centre de Salut Mental Infantil i Juvenil) i EAP Rubí (Equip d'Assessorament i Orientació Psicopedagògica).

Educació Secundària Obligatòria

Es cursa entre els 12 i els 16 anys i comprèn dos cicles de dos cursos cadascun.

Aquesta etapa possibilita que l'alumnat pugui accedir als elements bàsics de la cultura en el marc d'un desenvolupament personal que consolidi la formació instrumental de l'ensenyament primari i completi la formació cultural.

Els centres públics són oberts, pluralistes i democràtics al servei d'una educació integradora que fomenta els diversos àmbits de cada persona: l'autoestima, l'autonomia, el rigor científic, la tolerància i el respecte.

Pel que fa als centres privats concertats, són centres oberts al servei d'una formació integral de l'alumnat en la doble dimensió personal i social, des d'una concepció humana i/o cristiana de la vida.

Són centres oberts a tothom qui desitja l'educació que s'imparteix, i s'ofereixen a la societat com una comunitat plural i democràtica que defensa els valors del respecte, l'acollida, l'acceptació, la llibertat responsable, l'esforç... Realitzen una oferta de formació pròpia de cada escola tal com està definida en el caràcter propi de cada centre.

Batxillerat

Forma part dels ensenyaments postobligatoris (dels 16 als 18 anys) i consta de dos cursos.

Els estudis són polivalents, integradors, flexibles i orientadors. Es pot escollir entre tres modalitats: Arts; Humanitats i Ciències Socials, i Ciències de la Tecnologia.

Formació professional (cicles formatius)

Comprèn un conjunt d'ensenyaments que capaciten per a l'exercici qualificat de diverses professions i proporcionen a l'alumnat la formació necessària per adquirir la competència professional característica de cada títol, a més de comprendre l'organització i les característiques del sector corresponent.

La formació professional específica s'ordena en cicles formatius que donen la qualificació necessària per executar les tasques pròpies de la professió.

Ensenyaments artístics

A Rubí, hi ha la possibilitat de seguir diversos estudis artístics vinculats a la música i l'art. Amb aquestes propostes educatives es vol donar una formació sòlida i viva que ensenyi a gaudir de l'art en els diferents vessants.

Aquesta formació es concentra en l'Escardívol amb l'Escola Municipal de Música Pere Burés i l'Escola d'Art i Disseny edRa.

A l'Escola de Música Pere Burés es vol facilitar a la ciutadania els espais i les propostes per fer música de manera pràctica i creativa. També es vol recollir, donar resposta i acompanyar els interessos i les necessitats expressives de la ciutadania en l'àmbit musical.

El projecte educatiu preveu l'organització d'activitats estables i puntuals que fomenten la convivència.

El centre és obert, dinàmic i creatiu, pensat per servir a les persones a partir de pràctiques educatives diverses.

El centre ofereix cursos per a totes les edats.

Pel que fa a l'Escola d'Art i Disseny edRa, té caràcter públic, tant per la forma de finançament com també per la voluntat de servei a la societat. Rep suport econòmic de la Generalitat i de la Diputació de Barcelona i està associada a la Coordinadora d'Escoles d'Art i Disseny de titularitat pública de Catalunya (EAD).

L'objectiu de l'escola és facilitar i dinamitzar situacions d'aprenentatge per tal de proporcionar formació en l'àmbit de l'art i el disseny a tota la comunitat que en forma part: alumnat, professorat, famílies i professionals del sector.

Ofereix els estudis reglats de:

- 3x2 Batxillerat + CFGM
- CFGM Serigrafia artística
- CFGS Espais interactius
- CFGS Interiorisme

També ofereix els estudis no reglats de:

- Expressió creativa per a infants
- Taller monogràfics d'art

Formació permanent

L'ensenyament adreçat a les persones adultes posa a l'abast de la població de més de 16 anys la possibilitat d'accedir als diferents nivells d'estudis i col·labora en la formació integral i contínua de la població adulta de la ciutat.

Es tracta d'un conjunt d'activitats d'aprenentatge gràcies a les quals les persones adultes desenvolupen les seves capacitats, enriqueixen els seus coneixements i milloren les seves competències tècniques i professionals.

- Escola d'Adults

L'Escola d'Adults comprèn les activitats d'aprenentatge que permeten que les persones adultes desenvolupin les capacitats, enriqueixin els coneixements i millorin les competències tècniques i professionals.

Hi ha tres nivells:

- Alfabetització (nivell 1)
- Neoelectors (nivell 2)
- Certificat 8 (nivell 3)

L'Escola d'Adults disposa també de dos nivells (inicial i bàsic) de "castellà per estrangers".

També ofereix els cursos per poder obtenir el Graduat Escolar, cursos de proves d'accés a cicles formatius i universitat, anglès i informàtica.

- Rubí Forma

Des de Rubí Forma es treballa per millorar l'ocupabilitat de les persones i procurar la seva inserció laboral.

Es gestionen un conjunt de programes i mesures d'orientació, ocupació i formació que tenen per objecte millorar les possibilitats d'accés a l'ocupació en el mercat de treball i l'adaptació de la formació i la requalificació per a l'ocupació dels treballadors.

Els objectius són:

- Lluitar contra la desocupació i la desigualtat d'accés al mercat de treball.
- Implantar la cultura de l'aprenentatge al llarg de la vida.
- Dinamitzar l'economia i la creació d'ocupació.
- Contribuir a millorar la competitivitat de les empreses.

Ofereix el Certificat de professionalitat de nivell I, II i III en diverses especialitats (serveis administratius, instal·lacions elèctriques, fontaneria, soldadura, instal·lacions fotovoltaïques, etc.).

- Escola Oficial d'Idiomes

Està ubicada a l'INS Duc de Montblanc i és un centre públic, no universitari, d'ensenyament d'idiomes moderns.

Els idiomes que s'ofereixen són l'anglès i el francès:

- Anglès: nivell bàsic (A1, A2), intermedi (B1, B2) i avançat (C1)
- Francès: nivell bàsic (A1, A2) i intermedi (B1, B2)

Per accedir-hi, s'han de tenir 16 anys complerts l'any que es comencen els estudis.

- Servei Local de Català

Té l'objectiu de facilitar el coneixement i promoure l'ús de la llengua catalana en tots els àmbits.

Forma part del Centre de Normalització Lingüística de Terrassa i Rubí i està adscrit al Consorci per la Normalització Lingüística.

A part de cursos de català, també ofereix assessorament lingüístic i organitza campanyes i activitats per dinamitzar la llengua, entre d'altres.

Activitats i recursos educatius complementaris

Rubí compta amb:

- Efecte E¹⁴
- Casals infantils diaris
- Patis Oberts
- Espai d'orientació i recerca de beques i ajuts per la continuïtat dels estudis
- Aules d'estudi
- Taller educatius d'estiu
- Rubí 360¹⁵

Actualment, els centres docents d'educació primària i secundària (formació obligatòria) tenen la distribució següent pel que fa a la matriculació:

DADES MATRÍCULA extretes GEDAC (a data 20 d'octubre)																			
	INFANTIL						PRIMÀRIA												TOTAL ALUMNES
	P3		P4		P5		1R		2N		3R		4T		5È		6È		
	Grups	Alumnes	Grups	Alumnes	Grups	Alumnes	Grups	Alumnes	Grups	Alumnes	Grups	Alumnes	Grups	Alumnes	Grups	Alumnes	Grups	Alumnes	
25 de Setembre	3	68	3	74	3	73	3	74	3	75	3	75	3	77	3	79	3	77	672
Bosc	1	24	1	25	2	50	1	26	1	26	1	26	1	25	1	25	1	25	252
Ca n'Alzamora	2	46	2	51	2	51	2	51	2	49	2	52	2	51	2	51	3	71	473
Joan Maragall	2	46	2	49	2	41	2	45	1	25	1	26	1	26	1	27	1	27	312
Montessori	2	37	2	45	2	49	2	47	2	51	2	50	2	51	2	52	2	52	434
MC Verdaguer	2	39	2	52	2	44	2	49	2	48	2	51	2	53	2	52	2	48	436
Pau Casals	2	45	2	50	2	50	2	50	2	49	2	50	2	50	2	50	2	50	444
Ramon Llull	1	23	2	38	1	24	2	40	1	26	2	51	2	34	3	76	3	77	389
Rivo Rubeo	2	46	2	48	2	52	2	51	2	49	2	51	2	53	2	49	2	51	450
Schola	1	23	1	25	1	24	1	25	1	25	1	26	1	26	1	27	1	25	226
Teresa Altet	1	23	1	24	1	19	1	23	1	27	1	26	2	43	2	48	2	52	285
Torre de la llebre	1	22	1	20	1	24	1	26	1	26	1	27	1	26	2	30	1	27	228
TOTAL:	20	442	21	501	21	501	21	507	19	476	20	511	21	515	23	566	23	582	4.601
	INICIAL						PRIMÀRIA												TOTAL ALUMNES
	P3		P4		P5		1R		2N		3R		4T		5È		6È		
	Grups	Alumnes	Grups	Alumnes	Grups	Alumnes	Grups	Alumnes	Grups	Alumnes	Grups	Alumnes	Grups	Alumnes	Grups	Alumnes	Grups	Alumnes	
Balmes	1	23	1	27	1	23	1	21	1	25	1	26	1	27	1	28	1	24	224
Montserrat	2	46	2	40	2	50	2	34	2	49	2	51	2	54	2	52	2	52	428
Maristes	3	63	3	70	3	69	3	76	3	76	3	78	3	81	3	81	3	82	676
Politécnic	1	15	1	20	1	18	1	19	1	18	1	21	1	23	1	25	1	20	179
Regina	2	46	2	46	2	51	2	46	2	50	2	49	2	54	2	54	2	57	453
Ribas	1	23	1	25	1	23	1	24	1	26	1	25	1	27	1	26	1	27	226
TOTAL:	10	216	10	228	10	234	10	220	10	244	10	250	10	266	10	266	10	262	2.186
TOTAL:	30	658	31	729	31	735	31	727	29	720	30	761	31	781	33	832	33	844	6.787

¹⁴ És un programa d'activitats per a tota la família amb el qual s'organitzen tallers, xerrades i sortides. Aglutina tota l'oferta que l'Ajuntament posa a disposició de les famílies a través del Servei d'Educació, l'Espai Jove Torres Bassas i els diferents equipaments culturals. Es tracta d'una programació trimestral amb una gran diversitat d'activitats.

¹⁵ El carnet Rubí 360 és una eina per vehicular la xarxa educativa de Rubí i vol sumar recursos del municipi per promoure l'equitat educativa i la igualtat d'oportunitats de tots els nens i nenes.

DADES MATRÍCULA extretes GEDAC (a data 20 d'octubre de 2021)									
ESO									
1R		2N		3R		4T		TOTAL	
Grups	Alumnes	Grups	Alumnes	Grups	Alumnes	Grups	Alumnes		
Duc de Montblanc	5	150	5	152	5	151	5	158	611
JV Foix	3	88	3	85	3	90	2	65	328
La Serreta	4	103	4	114	4	124	4	122	463
Torrent dels Alous	5	150	4	125	5	151	5	151	577
L'Estatut	3	88	4	119	3	89	3	101	397
Ins-Escola Teresa Altet	2	44	2	48	2	54			146
TOTAL:	22	623	22	643	22	659	19	597	2.522
ESO									
1R		2N		3R		4T		TOTAL	
Grups	Alumnes	Grups	Alumnes	Grups	Alumnes	Grups	Alumnes		
Balmes	1	28	1	29	1	29	1	31	117
Montserrat	2	59	2	59	2	60	2	60	238
Maristes	3	90	3	90	3	89	3	92	361
Regina Carmeli	2	60	2	59	2	63	2	60	242
Ribas	1	32	1	30	1	31	1	30	123
TOTAL:	9	269	9	267	9	272	9	273	1.081
TOTAL:	31	892	31	910	31	931	28	870	3.603

En referència amb les dades de matriculació i d'acord amb les exigències normatives pel municipi i els estàndards, Rubí no té necessitat de més centres docents, ja que dona resposta a les demandes existents.

D'acord amb les entrevistes mantingudes amb l'àrea d'educació, hi ha dos problemes persistents. Per una banda, falta una ubicació definitiva de determinats serveis de compliment obligat, com ara el servei de Casal d'infants o els serveis socioeducatius. I per altra, es manifesta que, sovint, es realitzen actes als patis de l'escola que no tenen relació amb la naturalesa dels equipaments docents. Aquests tipus d'actes haurien de poder fer-se en espais més adequats, perquè aquests estiguessin a disposició de l'alumnat o les activitats extraescolars de les AFA.

QUADRE RESUM

Nombre d'equipaments	41
Titularitat municipal	19
Titularitat d'altres administracions	5
Titularitat privada	17
Necessitats/deficiències	<ul style="list-style-type: none"> Manca d'ubicació definitiva de serveis obligatoris com el Casal d'Infants o els serveis socioeducatius.

	<ul style="list-style-type: none">• Utilització dels espais docents exclusivament per a activitats docents.
--	---

Àmbit esportiu

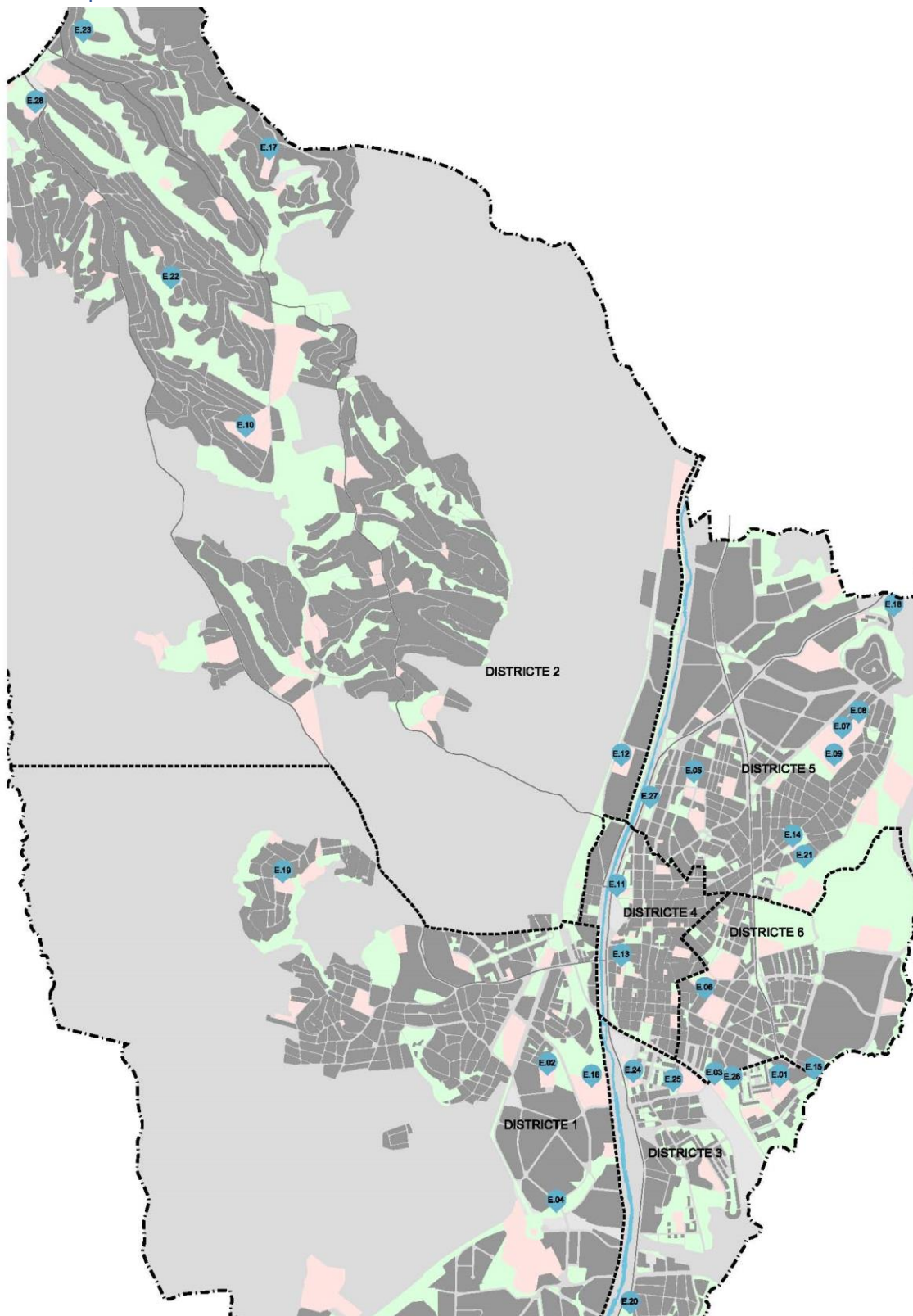

- E.01 Camp de futbol 25 de Setembre
- E.02 Camp de futbol de Can Fatjó
- E.03 CEM 25 de Setembre / Duet Sports
- E.04 Circuit de radiocontrol
- E.05 Pistes de petanca Vallès

E.06	Pis Lluís Ribas, 27
E.07	Complex esportiu Can Rosés / Camp de futbol de Can Rosés
E.08	Complex esportiu Can Rosés / Piscina
E.09	Complex esportiu Can Rosés / Pista atletisme
E.10	Instal·lacions Can Mir
E.11	Oficina d'esport per a tothom
E.12	Pavelló de la Llana
E.13	Pavelló Regina Carmeli
E.14	Pista de frontennis Ca n'Oriol
E.15	Skatepark
E.16	Estadi de petanca Cova Solera
E.17	Pista esportiva Can Solà
E.18	Pista esportiva El Pinar
E.19	Pista poliesportiva Can Ximelis
E.20	Pista poliesportiva Can Vallhonrat
E.21	Pista Poliesportiva Carrer Mallorca
E.22	Pista poliesportiva Castellnou Sector C
E.23	Pista poliesportiva Castellnou Sector D
E.24	Pista poliesportiva Francesc Calvo
E.25	Pista poliesportiva Les Torres
E.26	Pista poliesportiva Parc de la Pau i la Natura
E.27	Pista poliesportiva plaça de la Sardana
E.28	Pista poliesportiva Vallès Park

Equipaments esportius



■ Districte 1 ■ Districte 2 ■ Districte 3 ■ Districte 4 ■ Districte 5 ■ Districte 6

En aquesta tipologia comptem amb 28 equipaments:

- Titularitat pública: 27
- Titularitat d'altres administracions: 0
- Titularitat privada: 1

El municipi compta amb tot un seguit d'instal·lacions esportives públiques que, juntament amb les privades, permeten dur a terme tota mena d'activitats i modalitats esportives.

A Rubí, tenim la sort de comptar amb moltes entitats que fan possible la pràctica de diferents disciplines: atletisme, futbol, futbol sala, bàsquet, voleibol, gimnàstica esportiva, handbol, hoquei línia, natació, waterpolo, natació sincronitzada, patinatge artístic, petanca, escacs, ciclisme, criquet, esport adaptat, excursionisme, frontó, radiocontrol, tir amb arc.

El teixit esportiu de la ciutat desenvolupa una gran tasca per garantir la cohesió i convivència social, utilitzant l'activitat esportiva com a element integrador, socialitzador i promotor de la igualtat.

- Complex Can Rosés (piscina, camp de futbol, atletisme, pavelló, pista de gespa artificial i petanca)

És una de les instal·lacions esportives de gran format de la ciutat.

D'aquesta instal·lació fan ús entitats, escoles, abonats i usuaris puntuals.

S'hi practiquen diferents activitats esportives: natació, waterpolo, musculació, gimnàstica general, futbol sala, futbol, fúting, cros, atletisme, llançament, curses.

És gestionada pel Club Natació de Rubí, per la Unió Esportiva Rubí, per la Unió Atlètica Rubí, pel Club Esportiu Rubí Futbol Sala i per l'Ajuntament.

- Camp municipal de Futbol Can Fatjó

Gestionat per l'Ajuntament i el Club Esportiu Olímpic Can Fatjó, dona servei a entitats i usuaris puntuals.

S'hi practica únicament futbol.

- Camp municipal de Futbol 25 de setembre

Gestionat per l'Ajuntament i el Club de Futbol Juventud 25 de Septiembre, dona servei a entitats i usuaris puntuals.

S'hi practica únicament futbol.

- Pista poliesportiva Francesc Calvo

Gestionat per l'Ajuntament i el HCR Cent Patins, dona servei a entitats, usuaris puntuals i escolars.

S'hi practica hoquei sobre patins i patinatge artístic.

- Instal·lacions Can Mir - Castellnou Sector A

La gestió correspon al Club Escola de Futbol Can Miri i dona servei a entitats i usuaris puntuals.

S'hi practiquen les activitats esportives de futbol sala i futbol.

- Pista poliesportiva Castellnou Sector C

Es tracta d'una pista poliesportiva d'ús lliure i s'hi practica també petanca.

- Pista frontennis Ca n'Oriol

És gestionada pel Club Frontennis Rubí.

Dona servei a entitats i usuaris puntuals

- Estadi de petanca Cova Solera

És gestionada pel Club de Petanca Unió Les Torres. Dona servei a entitats i usuaris puntuals.

S'hi practica únicament petanca.

- Pista poliesportiva municipal Parc de la Pau i la Natura

Gestionada per l'Ajuntament, és una pista doble poliesportiva i d'ús lliure.

- Pista poliesportiva Can Fatjó¹⁶

Pista de petanca i poliesportiva gestionada per l'Ajuntament. Forma part del Centre Cívic Can Fatjó.

Té un ús poliesportiu i de petanca i és d'ús lliure.

- Pista poliesportiva plaça Sardana

Gestionada per l'Ajuntament, és d'ús lliure.

Consta d'una pista poliesportiva.

¹⁶ No està inclosa a la llista inicial d'equipaments esportius perquè forma part del Centre Cívic Can Fatjó.

- Pista poliesportiva Les Torres

Gestionada per l'AV Les Torres Rubí 2000, és d'ús lliure.

Es tracta d'una pista poliesportiva.

- Pista poliesportiva Can Vallhonrat

Gestionada per l'Ajuntament, és d'ús lliure.

És una pista poliesportiva on es practica basquetbol i futbol sala.

- Pista esportiva Can Solà

Gestionada per l'Ajuntament i l'AV Can Solà que fa seguiment de l'espai, és d'ús lliure.

És una pista poliesportiva.

- Pista poliesportiva El Pinar

Gestionada per l'Ajuntament i l'AV El Pinar, que fa seguiment de l'espai, és d'ús lliure.

És una pista poliesportiva.

- Petanca Centre Cívic Ca n'Oriol¹⁷

Gestionada per l'Ajuntament, és d'ús lliure.

Conta de quatre pistes de petanca.

- Circuit de Radiocontrol

Gestionat pel Club Radiocontrol Rubí, és d'ús per als socis.

S'hi practica l'automodelisme.

D'altra banda, l'esport a Rubí no només es practica en instal·lacions específiques, sinó que també es fa a les escoles.

- CEIP 25 de Setembre

¹⁷ No està inclosa a la llista d'equipaments esportius perquè forma part del Centre Cívic Ca n'Oriol.

És un centre d'Ensenyament Públic on es disposa d'un espai esportiu en pista coberta i dues pistes bàsiques poliesportives.

Dona servei als escolars.

S'hi practiquen activitats poliesportives i gimnàstica general.

- CEIP Joan Maragall

Disposa d'un espai esportiu en pista coberta i dues pistes poliesportives bàsiques.

Dona servei als escolars.

S'hi practica futbol sala i gimnàstica general.

- CEIP Maria Montessori

Disposa d'un camp de futbol petit, un espai esportiu en pista coberta i dues pistes dobles poliesportives.

Dona servei a escolars.

S'hi practica futbol, gimnàstica general i activitats poliesportives.

- CEIP Mossèn Cinto Verdaguer

Disposa d'una sala gimnàs i una pista poliesportiva.

Dona servei als escolars.

S'hi practiquen activitats poliesportives i bàsquet.

- CEIP Pau Casals

Disposa d'un espai esportiu en pista coberta i d'una pista doble poliesportiva.

Dona servei als escolars.

S'hi practiquen activitats poliesportives i gimnàstica general.

- CEIP Ramon Llull

Disposa d'un espai esportiu en pista coberta i dues pistes bàsiques poliesportives.

Dona servei als escolars.

S'hi practica bàsquet, futbol sala i gimnàstica general.

- CEIP Schola

Disposa d'un espai esportiu en pista coberta.

Dona servei als escolars.

S'hi practica gimnàstica general.

- CEIP Teresa Altet

Disposa d'un camp petit de futbol, un espai esportiu en pista coberta i dues pistes dobles poliesportives.

Dona servei als escolars.

S'hi practica futbol, gimnàstica general i activitats poliesportives.

- CEIP Torre de la Llebre

Disposa d'un espai esportiu en pista coberta, dues pistes petites i una pista poliesportiva.

Dona servei als escolars.

S'hi practica bàsquet i activitats poliesportives.

- CEIP Rivo Rubeo

Disposa d'una pista poliesportiva.

Dona servei als escolars.

S'hi practica bàsquet i activitats poliesportives.

- CEIP Ca n'Alzamora

Disposa d'un espai esportiu en pista coberta, una pista petita i una pista poliesportiva.

Dona servei als escolars.

S'hi practica voleibol, activitats poliesportives i gimnàstica general.

- IES Duc de Montblanc

Disposa d'un espai esportiu en pista coberta, pista doble poliesportiva i una pista petita.

Dona servei als escolars.

S'hi practica voleibol, activitats poliesportives i gimnàstica general.

- IES l'Estatut

Disposa d'una pista doble poliesportiva i un espai esportiu en pista coberta.

Dona servei als escolars.

S'hi practica futbol sala, bàsquet i gimnàstica general.

- IES La Serreta

Disposa d'un espai esportiu en pista coberta i tres pistes dobles poliesportives.

Dona servei als escolars.

S'hi practica futbol sala, bàsquet i gimnàstica general.

- IES J. V. Foix

Disposa d'un espai esportiu en pista coberta i una pista doble poliesportiva.

Dona servei als escolars.

S'hi practica futbol sala, bàsquet i gimnàstica general.

- Col·legi Maristes de Rubí

Disposa de dues pistes petites, dues pistes poliesportives i un pavelló.

Dona servei a escolars.

S'hi practiquen activitats poliesportives, bàsquet, handbol i futbol sala.

- Col·legi Regina Carmeli

Disposa d'una sala petita, una sala gimnàs, un pavelló, una pista petita i una pista poliesportiva.

Dona servei a escolars i a entitats.

S'hi practiquen activitats poliesportives, gimnàstica general i gimnàstica esportiva.

- Escola Nostra Senyora de Montserrat

Disposa d'un espai esportiu en pista coberta, una pista bàsica en pavelló, una pista bàsica poliesportiva i una pista poliesportiva.

Dona servei a escolars.

S'hi practiquen activitats poliesportives, gimnàstica general, musculació, bàsquet i futbol sala.

- Escola Ribas

Disposa de dos camps petits, un espai esportiu en pista coberta i una pista triple poliesportiva.

Dona servei a escolars.

S'hi practiquen activitats poliesportives, futbol, gimnàstica general i bàsquet.

Si fem una distinció per esports tenim la següent informació referent a les instal·lacions:

Futbol:

- Camp de futbol de Can Rosés
- Camp de futbol 25 de Setembre
- Camp de futbol de Can Fatjó
- Camp de futbol 7 de Can Mir
- Pista atletisme Can Rosés

Bàsquet:

- Pavelló Maristes
- Escola Montserrat
- Regina Carmeli
- Pavelló La Llana

Atletisme:

- Estadi atletisme de Can Rosés

Natació - waterpolo - sincronitzada:

- Piscina municipal de Can Rosés

Futbol sala exterior:

- Pista de gespa artificial Can Rosés
- Instal·lacions Can Mir

Futbol sala interior:

- Complex esportiu Can Rosés
- Pavelló La Llana
- Pavelló Maristes

Handbol:

- Pavelló Maristes

Voleibol:

- Pavelló Can Rosés

Gimnàstica esportiva:

- Complex esportiu Can Rosés
- Regina Carmeli

Tennis taula:

- Centre Cívic Can Fatjó

Frontennis:

- Frontó de Ca n'Oriol

Petanca:

- Estadi de Cova Solera
- Petanca Santa Rosa
- Petanca Vallès
- Complex poliesportiu Can Rosés

Rocòdrom:

- Pavelló La Llana

Hoquei línia:

- Pista Francesc Calvo

Patinatge artístic:

- Pista Francesc Calvo
- Pavelló La Llana

Escacs:

- Escola d'Adults

Tir amb arc:

- Masia Can Pi de la Serra
- Centre de tir Rubí

Radiocontrol:

- Circuit de Cova Solera

Rubí compta amb moltes entitats que fan possible la pràctica de totes les activitats esportives de la ciutat.

Els equipaments esportius, com altres àrees municipals, pateixen la problemàtica de falta d'espai per fer front a totes les demandes de les entitats. Cada cop són més les entitats relacionades amb l'esport i això també suposa un augment de la demanda d'espais. En aquest sentit, s'ha de distingir l'activitat esportiva de gran format (aquella que requereix instal·lacions específiques) i l'activitat de petit format (aquella que es pot fer en estances més petites sense necessitat de grans instal·lacions). A més, també, cal distingir entre aquells espais disponibles per a tothom o aquells que tenen cedit l'ús per part d'entitats esportives determinades que s'encarreguen de la gestió de la instal·lació.

En referència a l'activitat de gran format, les instal·lacions actuals donen resposta, amb dificultats, a la distribució horària de la majoria dels esports (futbol, bàsquet, handbol, voleibol, atletisme, etc.), però per a determinats esports importants per a la ciutat, com el waterpolo o l'hoquei patins, que estan competint en els nivells més alts, tenen deficiències i impossibiliten complir les exigències normatives de les competicions d'aquest nivell.

Un altre dels problemes identificats és la manca d'una instal·lació adequada per a la pràctica de la gimnàstica esportiva.

L'augment de la demanda d'espais esportius ha provocat que s'hagi fet una inversió considerable a remodelar i adequar les pistes poliesportives descobertes del municipi per tal de poder ser aprofitades per a determinats esdeveniments. En aquest sentit, la idea principal d'aquestes actuacions respon a la possibilitat d'oferir aquests espais en determinades franges horàries o per a esdeveniments puntuals a entitats o col·lectius concrets que ho necessitin. Aquesta és una proposta que s'està estudiant, però en l'àmbit esportiu es conclou que l'ideal implica disposar d'instal·lacions adequades en grandària i polivalència que garanteixin la pràctica de tota classe d'esports.

Quant als casos concrets del waterpolo i l'hoquei, es detecta la manca d'instal·lacions exigides pel nivell de competició i és necessari fer un replantejament d'aquesta situació. Pel que fa al waterpolo, la necessitat és una nova piscina que reuneixi les mides reglamentàries, i en el cas de l'hoquei es requereix una pista de joc amb les mides reglamentàries i les instal·lacions adequades (vestidors, accessibilitat, aforament, sorolls).

Es considera necessari també ampliar les pistes poliesportives que ja tenim i la creació d'un nou poliesportiu que permeti donar una millor resposta a les necessitats de les diverses entitats i modalitats esportives.

Així mateix, també és necessari un nou camp de futbol.

QUADRE RESUM

Nombre d'equipaments	28
Titularitat municipal	27
Titularitat d'altres administracions	0
Titularitat privada	1
Necessitats/deficiències	<ul style="list-style-type: none"> • Manca d'espais per cobrir tota la demanda que hi ha per part de les entitats esportives. • Necessitat d'un espai adequat per a la gimnàstica esportiva de Rubí. • Necessitat de més espais polivalents. • Necessitat d'una piscina amb les mides reglamentàries exigides a les competicions d'alt nivell de waterpolo. • Necessitat d'un nou espai per a l'hoquei patins. • Necessitat d'un nou camp de futbol. • Necessitat d'ampliació de les instal·lacions poliesportives actuals.

Àmbit sanitari

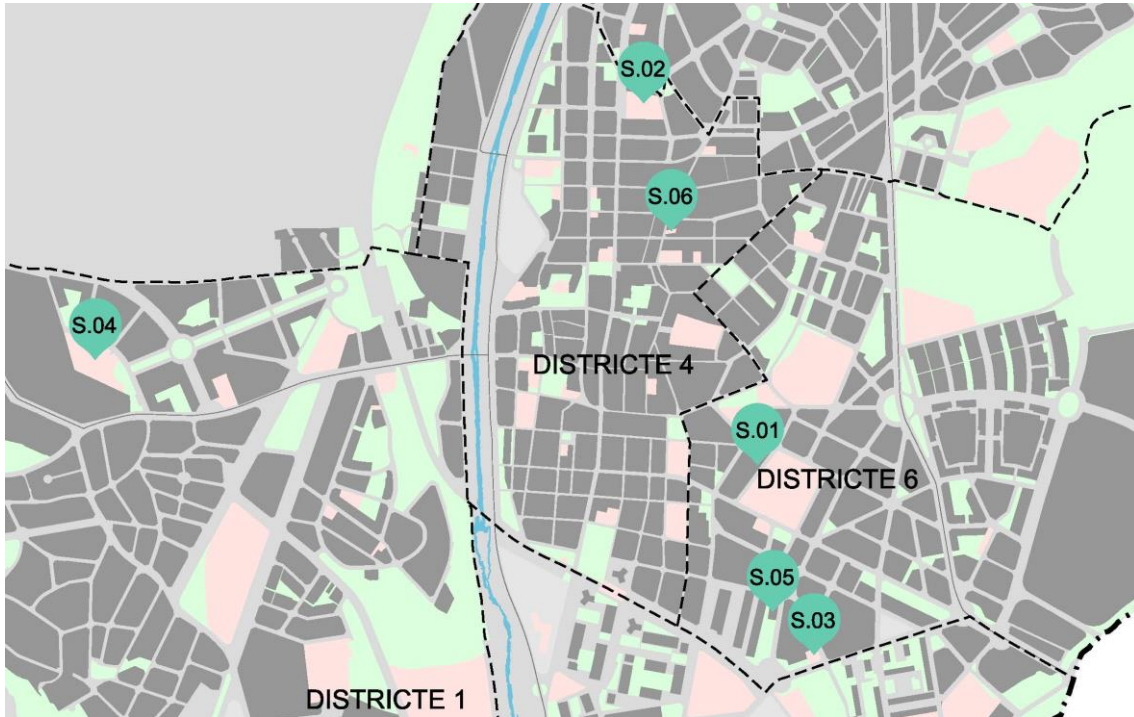

- S.01 Habitatge carrer Lluís Ribas, 27¹⁸
- S.02 CAP 1 Mútua de Terrassa
- S.03 CAP 2 Anton de Borja
- S.04 b CAP 3 Sant Genís
- S.05 Centre de Rehabilitació Comunitària / Centre de Dia Salut Mental
- S.06 Centre de Salut Mental Ferran Salsas i Roig / COS Centre sanitari

Equipaments sanitaris



■ Districte 1
 ■ Districte 2
 ■ Districte 3
 ■ Districte 4
 ■ Districte 5
 ■ Districte 6

En aquest àmbit disposem de sis equipaments.

¹⁸ Habitatge de titularitat municipal cedit a l'associació AVAN (Associació Vallès Amics de la Neurologia), que fan un servei de suport i orientació a persones amb malalties neurològiques.

- Titularitat pública: 2
- Titularitat d'altres administracions: 3
- Titularitat privada: 1

La particularitat que presenta aquesta tipologia d'equipaments en l'àmbit local és que la gestió és de competència d'altres administracions o privada. Així, en ser equipaments de gestió per part d'altres administracions, tenim poc marge, com a municipi, de decidir sobre aquests espais.

La gestió del sistema sanitari català és competència del Departament de Salut de la Generalitat de Catalunya.

A Catalunya, l'atenció a la salut de les persones es gestiona des del Servei Català de la Salut (Catsalut).

La prestació dels serveis sanitaris es fa amb gestió pública des de l'Institut Català de la Salut (ICS) o bé s'externalitza a entitats proveïdores de gestió privada.

En el cas de Rubí, l'atenció a la salut de les persones està externalitzada en dues entitats proveïdores de salut: el Consorci Sanitari de Terrassa i la Mútua de Terrassa.

Rubí compta amb tres àrees sanitàries de salut (ABS):

- Rubí 1 (zona centre-nord): CAP Mútua Terrassa
- Rubí 2 (centre-sud): CAP Anton Borja - Consorci Sanitari de Terrassa
- Rubí 3 (zona de la riera i urbanitzacions): CAP Sant Genís - Consorci Sanitari de Terrassa

D'aquests tres CAP, l'equipament del CAP de Rubí 1 és titularitat de Mútua Terrassa i els equipaments dels CAP de Rubí 2 i 3, de la Generalitat.

Segons dades de l'Observatori del Sistema de Salut de Catalunya, durant l'any 2018 a Rubí hi va haver aquesta distribució pel que fa a les atencions als CAP:

Unitat proveïdora	Persones assignades	Nombre de visites
CAP Mútua Terrassa	31.080	178.753
CAP Anton de Borja	39.963	227.263
CAP Sant Genís	13.726	84.256

De l'entrevista amb els tècnics municipals de l'àrea de Salut Pública, es desprèn la insuficiència dels serveis bàsics de salut. Es manifesta la necessitat d'un nou CAP, encara que a hores d'ara està prevista l'ampliació del CAP de Sant Genís i del CAP Anton Borja.

Una altra demanda que es fa des del servei és la millora dels serveis de salut mental, ja que l'actual edifici no compleix normativa i és obsolet. S'hauria de poder disposar d'una nova ubicació per a aquest servei.

I, per últim, Rubí hauria de tenir un centre hospitalari de referència.

QUADRE RESUM

Nombre d'equipaments	6
Titularitat municipal	2
Titularitat d'altres administracions	2
Titularitat privada	1
Necessitats/deficiències	<ul style="list-style-type: none"> • Insuficiència dels serveis bàsics de salut. • Necessitat d'un nou CAP • Necessitat d'ampliació dels CAP actuals. • Necessitat de millora dels serveis de salut mental. • Necessitat d'un centre hospitalari de referència.

Àmbit serveis socials

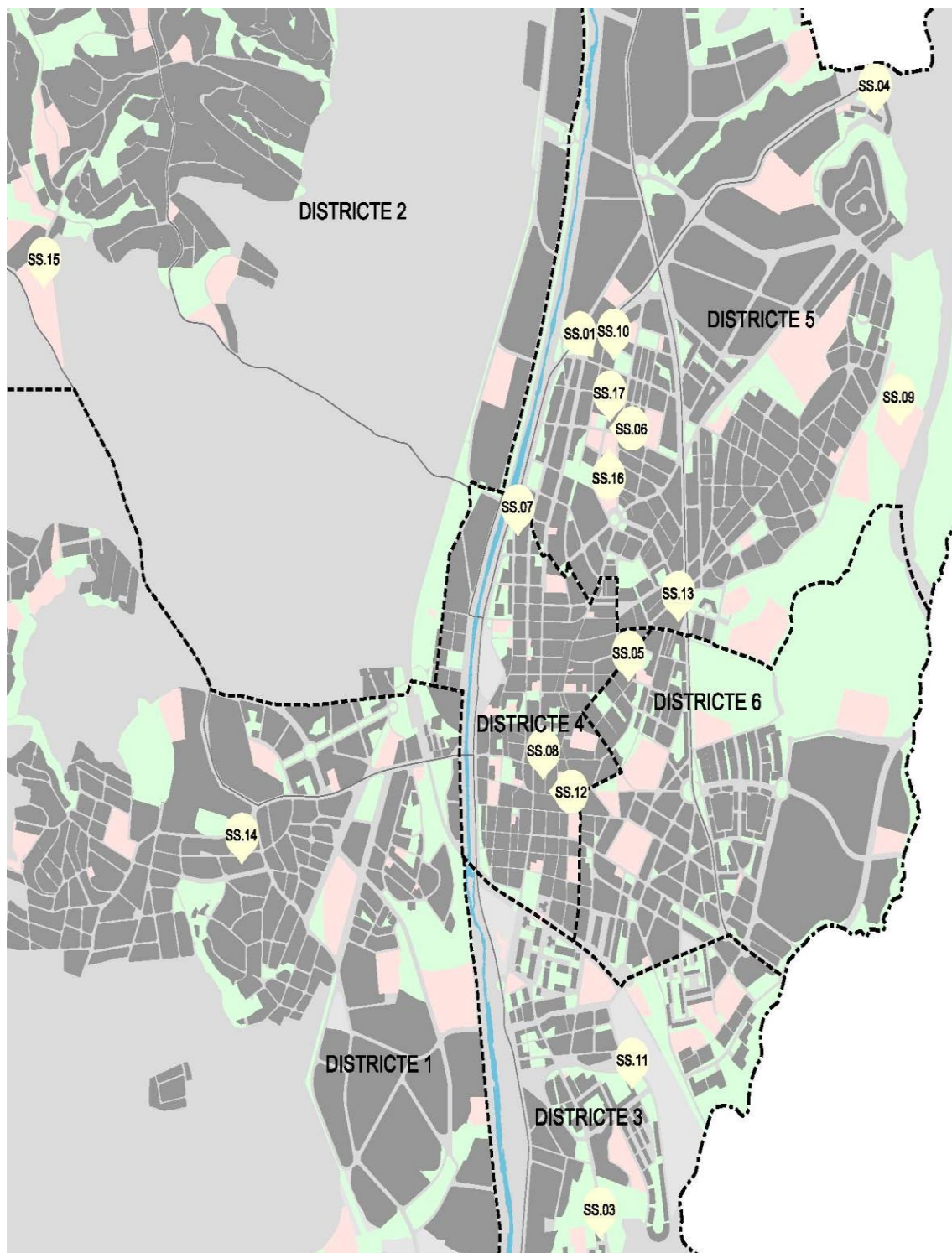

- SS.01 Agrupació de persones grans
- SS.02 Casa d'urgències municipal¹⁹
- SS.03 Centre de dia Les Torres "Cuida Avis"
- SS.04 Centre obert Compartir El Pinar / Telecentre - Associació Compartir
- SS.05 Centre Residencial d'Acció Educativa (CRAE) L'Espurna

¹⁹ Equipament adreçat a dones en situació de violència masclista que requereixen allotjament d'urgència. L'estada és limitada a tenir un recurs especialitzat de llarga estada.

SS.06	Creu Roja Rubí - S. S. Zona Nord / Creu Roja
SS.07	Distribució d'aliments i roba Frater Nadal, Servei Social Evangèlic
SS.08	Edifici i residència Amanecer
SS.09	Finca Font del Ferro, SL, (societat municipal) viver i jardineria
SS.10	Habitatges tutelats per a gent gran
SS.11	Llar Residència Ca n'Alzamora
SS.12	Residència d'avis Sant Jaume / Centre de Dia Sant Jaume
SS.13	Residència El Cel de Rubí (Rubí social)
SS.14	Residència els Avets
SS.15	Residència i Centre de dia Conxita Valls (Rubí social)
SS.16	Residència Rubí - Residència Primer de maig
SS.17	Serveis socials - S. S. Zona Nord / Serveis socials

Equipaments de serveis socials

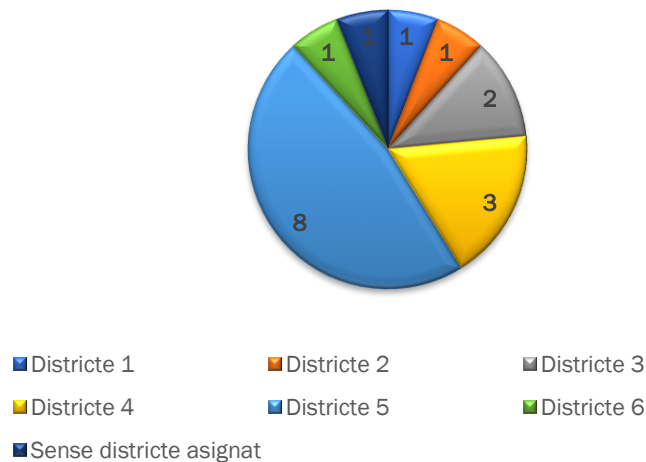

En l'àmbit de serveis socials hi ha 16 equipaments:

- Titularitat pública: 7
- Titularitat d'altres administracions: 3
- Titularitat privada: 7

El sistema de serveis socials està integrat pel conjunt de recursos, equipaments, projectes, programes i prestacions destinats a assegurar el dret de les persones a viure dignament durant totes les etapes de la vida mitjançant la cobertura de les seves necessitats personals bàsiques i també de les necessitats socials.

Aquests serveis s'adrecen especialment a la prevenció de situacions de risc, a la compensació de dèficits de suport social i econòmic i de situacions de vulnerabilitat i dependència, i a la promoció d'actituds i capacitats de les persones.

El sistema públic de serveis socials s'estructura en serveis socials bàsics i en serveis socials especialitzats. L'Ajuntament de Rubí té assignada la competència dels serveis socials bàsics.

La funció dels serveis socials bàsics és atendre la ciutadania de forma personalitzada i oferir un conjunt organitzat i coordinat d'accions professionals amb l'objectiu de millorar el benestar social i afavorir la integració de les persones.

El seu objectiu és la detecció de les necessitats personals i socials, la prevenció i atenció de situacions de risc i d'exclusió i la promoció social de les persones.

Els serveis socials bàsics a Rubí compten amb un servei de primera acollida i cinc sectors territorials.

A Rubí hi ha les següents places residencials i de centres de dia:

CENTRES	PLACES RESIDÈNCIA		PLACES CENTRE DE DIA	
	Públiques/concertades	Privades	Públiques/concertades	Privades
CONXITA VALLS	27	25	10	4
EL CEL DE RUBÍ	27	27	20	4
ELS AVETS	5	33	15	-----
PRIMER DE MAIG	90	-----	16	-----
SANT JAUME	9	19	2	-----
AMANECER	40	20	6	
CUIDAVIS	-----		22	18

Quant a la llista d'espera de centres residencials de gent gran:

Nom oficial	Llista d'espera
Residència d'avis Sant Jaume	9
Residència de la 3a edat els Avets	33
Residència el Cel de Rubí	68
Centro de Servicios Asistenciales Amanecer	43
Residència Conxita Valls	64
Residència assistida Rubí	141
Total persones en llista a centres residencials de Rubí	358

La llista d'espera dels centres de dia per a gent gran és:

Nom oficial	Llista d'espera
Centre de dia del Casal d'Avis de Rubí	
Centre de dia de la Residència d'avis Sant Jaume	
Centre de dia de la residència de la 3a edat els Avets	
Centre de dia el Cel de Rubí	7
Centre de dia per a gent gran Rubí	50
Centre de dia Amanecer	4
Centre de dia Cuidavis	12
Centre de dia Conxita Valls	11
Total persones en llista a centres de dia de Rubí	84

Les problemàtiques detectades després de les diferents entrevistes amb la responsable dels serveis socials han estat diverses.

Els serveis socials pateixen un problema recurrent, que és la falta d'espais adequats per poder dur a terme les seves tasques habituals, Actualment, tot i tenir diferents dependències destinades a aquest servei, aquestes són insuficients.

Aquest tipus de servei requereix confidencialitat i d'espais on poder treballar aïlladament amb les famílies per tal de realitzar les entrevistes en les millors condicions, i actualment això no es garanteix.

La proposta que es fa des del servei és unificar els sectors 2 (Les Torres) i 3 (Centre) i ubicar-los a l'edifici del carrer Prim per aconseguir una millor optimització del personal. Això comportaria, alhora, traslladar diversos serveis que ara es troben en aquest edifici a altres espais.

Una altra proposta del servei és la creació de la Unitat de prestacions econòmiques de serveis socials, amb un lloc i una ubicació pròpies on la ciutadania s'hi pugui adreçar. Una possible ubicació seria l'actual equipament del sector 2 (Les Torres).

Per últim, es manifesta la necessitat d'un local a peu de carrer, de titularitat municipal, amb accessibilitat garantida, com a espai polivalent i de treball en grup, on ubicar les activitats que es fan al servei.

Quant a les residències i centres de dies, la competència és de la Generalitat, i Rubí només compta amb un centre públic propietat de la Generalitat. La resta de centres privats ofereixen places públiques.

Des del servei es detecta una llista d'espera que oscil·la entre 1 i 2 anys. A més, a vegades, hi ha places privades buides que, si es reconvertissin en públiques, donarien cabuda a més usuaris.

QUADRE RESUM

Nombre d'equipaments	17
----------------------	----

Titularitat municipal	7
Titularitat d'altres administracions	3
Titularitat privada	7
Necessitats/deficiències	<ul style="list-style-type: none">• Manca d'espais per a les tasques de treball habituals.• Necessitat d'espai aïllat i confidencial per treballar amb les famílies.• Creació de la Unitat de prestacions econòmiques de serveis socials.• Necessitat d'un espai polivalent a peu de carrer.• Més places públiques de centre de dia i residència.

Àmbit emergències i seguretat

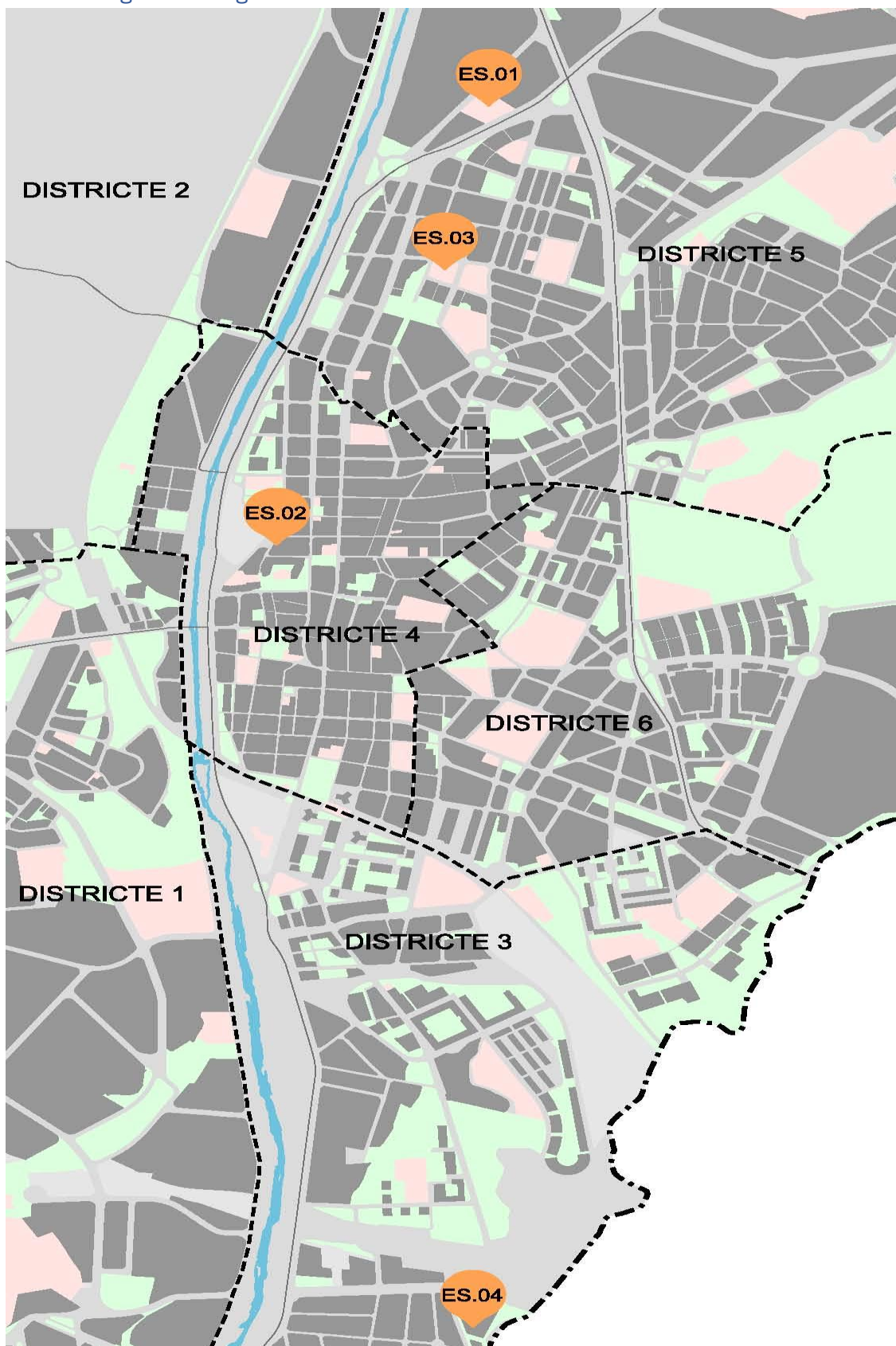

ES.01 Comissaria de Policia Municipal - Protecció Civil

ES.02	Comissaria de Policia Nacional
ES.03	Comissaria Mossos d'Esquadra
ES.04	Parc de bombers

Equipaments d'emergències i seguretat

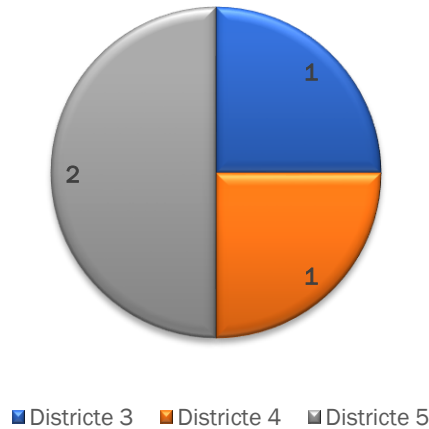

En aquest àmbit disposem de quatre equipaments:

- Titularitat pública: 2
- Titularitat altres administracions: 2
- Titularitat privada: 0

La Policia Local és un dels cossos que vetllen per la seguretat ciutadana, juntament amb els Mossos d'Esquadra, la Policia Nacional i la Guàrdia Civil.

Els i les agents locals tenen competències en trànsit en vies urbanes (accidents, denúncies, controls...), a fer complir les ordenances i normatives municipals i en seguretat i ordre públic en activitats municipals.

Les competències dels Mossos d'Esquadra se circumscriuen a la seguretat i ordre públic general, accions d'inspecció a locals i trànsit en vies interurbanes (accidents, denúncies, controls...).

La Policia Nacional té competències a Catalunya en assumptes d'estrangeria i immigració, en la tramitació del DNI i passaport, així com les investigacions sobre delinqüència organitzada i terrorisme, Aquestes darreres competències les comparteix amb el cos de la Guàrdia Civil.

La Policia Local de Rubí es va constituir l'any 1910. Ha estat testimoni dels canvis que s'han produït a la ciutat i ha anat evolucionant en paral·lel.

A l'Ajuntament també disposem del servei de Protecció Civil, ubicat a les dependències de Policia Local. Aquest servei públic està dirigit a evitar, reduir o corregir els danys causats a persones, béns i el medi ambient davant de situacions de risc col·lectiu, de catàstrofe o de calamitat pública.

Entre d'altres, el servei de Protecció Civil de l'Ajuntament de Rubí fa tasques de prevenció, planificació i intervenció davant de situacions de risc col·lectiu. Les finalitats bàsiques són: previsió, prevenció, planificació, intervenció, rehabilitació i formació i informació a la població.

Com a suport comptem amb la col·laboració de l'Associació de Voluntaris de Protecció Civil de Rubí, que té com a finalitat la col·laboració desinteressada en tasques de Protecció Civil dins el municipi de Rubí.

Àmbit altres equipaments: medi ambient, funerari i religiós
Equipaments de servei religiós

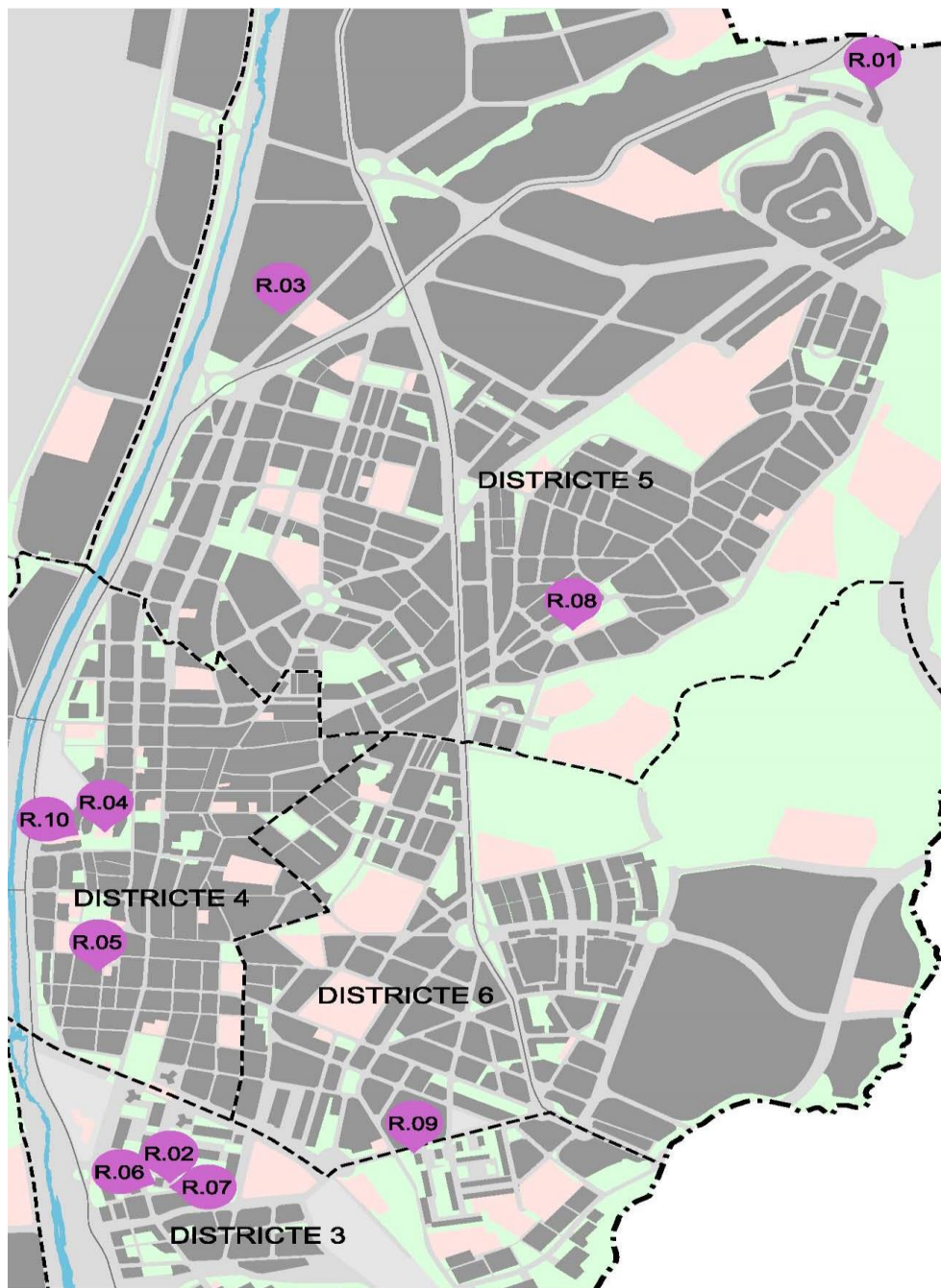

R.01	Parròquia de Sant Feliu
R.02	Parròquia Santa Maria
R.03	Centre Islàmic de Rubí
R.04	Església de Sant Pere
R.05	Església evangèlica Espanyola de Rubí
R.06	Església evangèlica Les Torres / Església evangèlica
R.07	Església Santa Maria
R.08	Parròquia de Sant Josep Obrer
R.09	Parròquia de Sant Pau
R.10	Parròquia de Sant Pere

Equipaments funeraris:

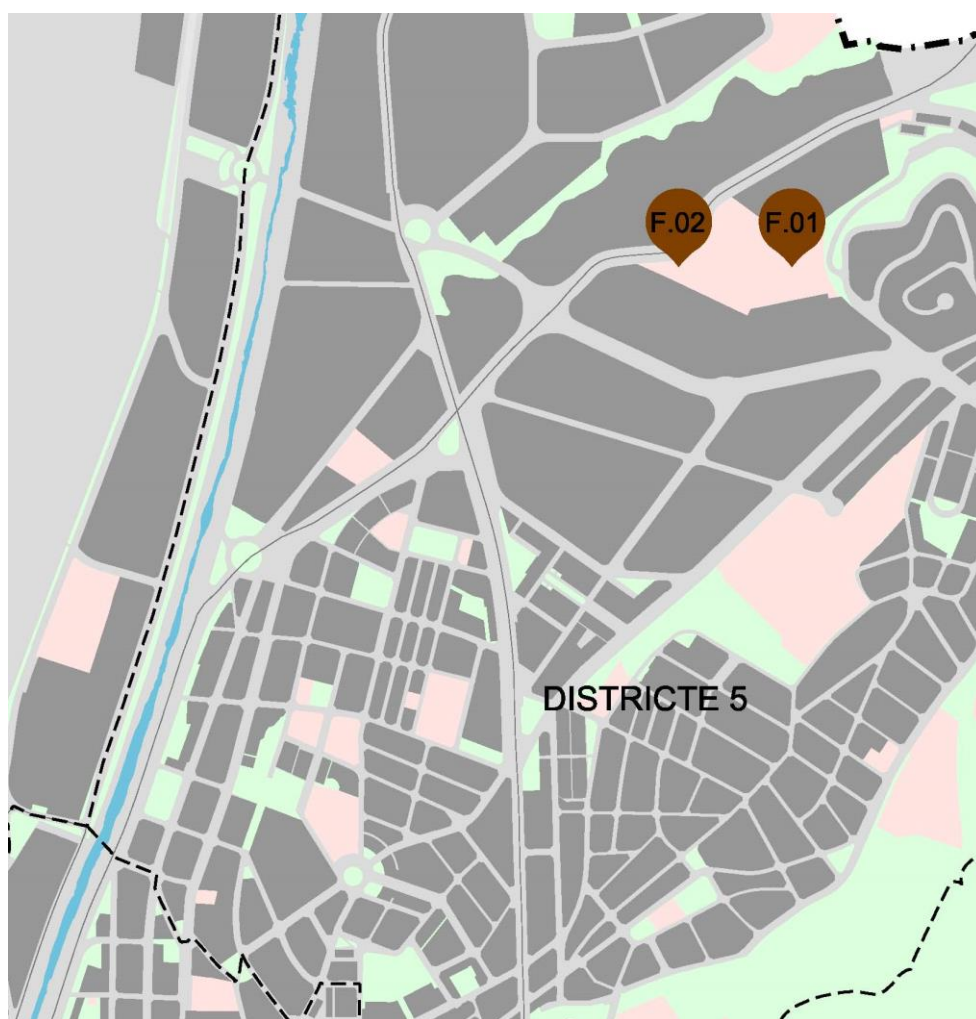

F.01	Cementiri
F.02	Tanatori

Equipaments medi ambient:

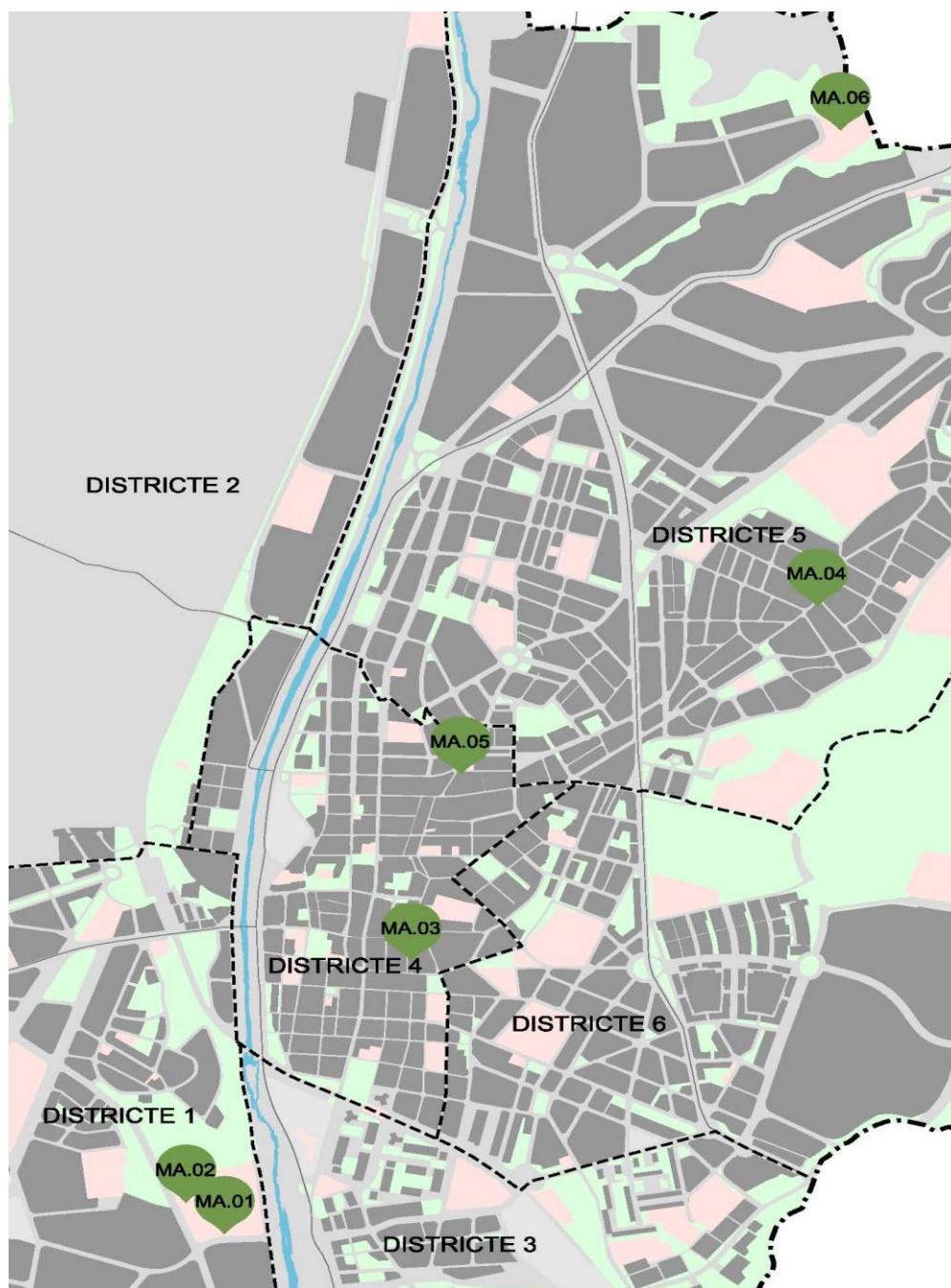

- | | |
|-------|---|
| MA.01 | Deixalleria |
| MA.02 | Horts Cova Solera |
| MA.03 | Local auxiliar de neteja viària |
| MA.04 | Magatzem Servei Educatiu de Residus (SER) |
| MA.05 | Oficina d'Atenció al Client de Agbar - Magatzem municipal |
| MA.06 | Parc de neteja |

Medi ambient:

- Titularitat pública: 4
- Titularitat d'altres administracions: 0
- Titularitat privada: 2

Funerari:

- Titularitat pública: 2
- Titularitat d'altres administracions: 0
- Titularitat privada: 0

Religiós:

- Titularitat pública: 0
- Titularitat d'altres administracions: 0
- Titularitat privada: 10

Equipaments funeraris



■ Districte 5

En relació amb els serveis funeraris, hi ha dos equipaments de titularitat pública que abasten les activitats que es duen a terme des de la mort d'una persona fins al moment en què rep sepultura o és incinerada.

Les activitats es poden subdividir en tres grans apartats:

- Serveis de cementiri: es tracta d'un servei de prestació obligatòria per part dels municipis (art. 26 de la Llei 7/1985). Actualment, el servei de cementiri de Rubí es presta mitjançant gestió directa de l'Ajuntament.
- Serveis funeraris: comprèn totes aquelles activitats o serveis que es realitzen en el moment que es produeix la defunció d'una persona fins al moment de la seva inhumació o cremació. Els serveis funeraris es presten en règim de lliure mercat.

- Serveis d'incineració o cremació: són serveis municipals voluntaris que també poden ser prestats per iniciativa privada. En l'actualitat, a la ciutat de Rubí no es presta aquest servei.

El projecte actual del cementiri es va iniciar l'any 1935 amb l'adquisició del primer terreny, d'uns 5.000 m². Actualment, el cementiri ocupa una superfície aproximada de 15.700 m².

La gestió del cementiri la fa un equip de quatre persones que garanteixen la cobertura del servei cada dia que l'equipament és obert. Les seves funcions són les de neteja i manteniment de les instal·lacions i la col·laboració amb les persones usuàries visitants del cementiri.

El cementiri compta amb unes 7.000 sepultures, que inclouen nínxols, tombes i columbaris (destinats al dipòsit de cendres).

Pel que fa als serveis funeraris, aquests es presten en règim de lliure mercat i, per tant, qualsevol empresa del sector pot oferir aquest servei a Rubí. L'any 1984 es va fer un contracte de concessió de serveis funeraris a l'empresa Truyols Serveis Funeraris, SA, i l'any 1994 es va ampliar el contracte amb la concessió del tanatori, per la qual cosa en aquests moments l'esmentada empresa gestiona el tanatori.

Les empreses de serveis funeraris han de respectar la llibertat d'elecció i vetllar perquè aquesta sigui efectiva en tot moment. Els familiars o cercles propers de la persona difunta que disposin del poder de decisió tenen dret de poder escollir lliurement i amb facilitat l'empresa de serveis funeraris que considerin més adequada, independentment del lloc d'inhumació o incineració.

Les funcions principals són:

- informació i suport per a la realització dels tràmits administratius preceptius
- pràctiques higièniques en el cadàver
- subministrament de fèretres i urnes cineràries
- col·locació en el fèretre i transport des del domicili de la defunció fins al domicili mortuori, així com fins al lloc d'inhumació o cremació

Quant al tanatori de Rubí, aquest es va inaugurar l'abril de 1994. I les seves funcions són:

- tanatopràxia, tanatoestètica i pràctiques sanitàries obligatòries
- servei de sales de vetlla (dues)
- dipòsit de cadàvers
- qualsevol que requereixi l'ús d'instal·lacions específiques

En els equipaments funeraris, es fa necessari executar obres de millora consistents en la millora del paviment del cementiri i la rehabilitació de pavellons de nínxols, ja que alguns nínxols tenen patologies per la seva antiguitat.

D'altra banda, l'edifici administratiu no és accessible i caldria fer una reforma per adaptar-lo.

Finalment, cal tenir en compte que els nínxols es van esgotant i cal planificar les ampliacions al cementiri.

Equipaments medi ambient

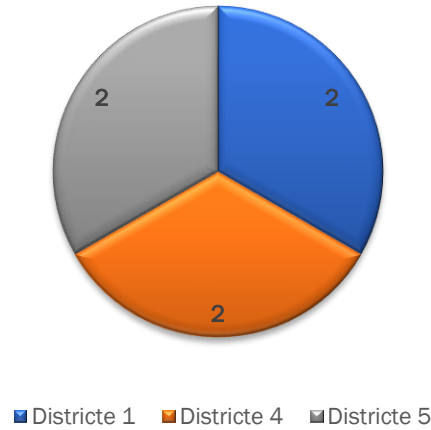

L'Àrea de Sostenibilitat i Serveis Municipals té competències en la gestió de residus, el cicle de l'aigua, la millora de la qualitat ambiental (contaminació acústica, reducció del soroll, qualitat de l'aire, contaminació lumínica), el manteniment i la preservació del medi natural i la difusió d'informació, sensibilització i educació ambiental entre la ciutadania. Col·labora també amb altres serveis de l'Ajuntament per tal de garantir unes polítiques municipals que permetin avançar cap a una ciutat més sostenible per a tots els rubinencs i rubinenques.

Pel que fa a la diagnosi referent als equipaments mediambientals, l'àrea de Sostenibilitat i Serveis Municipals té necessitat d'un espai mediambiental per acollir:

- botiga d'objectes de segona mà
- lloguer de vaixel·la reutilitzable
- venda de vaixel·la compostable a entitats i a particulars
- magatzem per a aquest tipus de material
- tallers de reparació
- espai d'autoreparació per part de la ciutadania
- espai per fer operacions de preparació per a la reutilització
- biblioteca d'objectes

També és necessària l'ampliació del Parc de neteja que es durà a terme l'any 2022.

Quant a la deixalleria hi ha la necessitat d'un nou espai d'emmagatzematge.

Equipaments religiosos

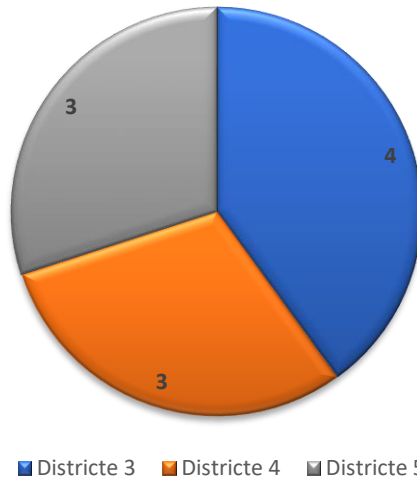

Aquests equipaments són de gestió privada i, per tant, pel que fa a la seva gestió l'Ajuntament no té cap competència.

Tot i això, són equipaments amb un caràcter històric important pel municipi i que, sovint, ofereixen serveis específics a la ciutadania: repartiment d'aliments, roba, actes solidaris...

7. Criteris de les propostes

Les propostes que apareixen en aquest document tenen per objectiu donar resposta a les necessitats de la ciutadania en relació amb la prestació de serveis de qualitat i, en la mateixa línia de treball, resoldre els dèficits detectats en la fase d'estudi i diagnosi.

Una de les prioritats és dotar la ciutat d'una xarxa d'equipaments que millori la connectivitat i proximitat amb la ciutadania. Per això l'aspecte territorial té un gran pes en aquestes propostes, ja que s'intenta que tots els districtes i barris formin part de la vida municipal i se solucionin les deficiències que s'han generat al llarg del temps.

La prestació de serveis ve determinada, en molts casos, per les obligacions que marca la llei quant a la prestació de serveis obligatoris i competències mínimes municipals i pels estàndards i/o referències existents.

Aquestes propostes també responen a la intenció del consistori de millorar constantment la qualitat dels seus serveis i, molt relacionat amb això, millorar l'estat dels nostres edificis i adequar-los a les necessitats que es van generant.

Per definir aquestes propostes es va realitzar un procés participatiu on es va comptar amb la participació de tots els agents implicats: ciutadania, treballadors municipals, grups polítics i entitats.

D'aquest procés van sortir diverses propostes concretes, que han estat estudiades i prioritzades, i que responen, majoritàriament, a les mancances detectades i a les necessitats expressades.

- **Metodologia utilitzada en el procés participatiu amb els treballadors municipals**

La consulta es va fer mitjançant formularis enviats pel mateix Ajuntament a través del correu electrònic del personal municipal. Es va seguir la metodologia Delphi, que permet anar desenvolupant les idees i propostes a partir de diferents formularis que es van construir amb les aportacions dels participants.

Es va fer en dues fases i hi van participar un total de 64 treballadors.

D'aquestes dues fases es va poder llistar un conjunt de propostes i necessitats.

- **Metodologia utilitzada en el procés participatiu amb les entitats**

Amb les entitats la metodologia va consistir en la celebració d'un taller participatiu. Van participar-hi un total de 58 persones en representació de 47 entitats.

Es van formar grups sectorials d'acord amb les preferències manifestades per les persones participants en relació amb els àmbits plantejats per al debat. Finalment, es van formar tres grups:

- Àmbit social, assistencial, sanitari i administratiu
- Àmbit cultural
- Àmbit lúdic

Del debat generat pels grups van sorgir les diferents propostes.

- **Metodologia utilitzada amb la ciutadania**

La consulta es va realitzar mitjançant un formulari telemàtic que es va difondre a través de tots els mitjans municipals disponibles.

El van contestar un total de 26 persones.

8. Propostes

Per fer les propostes d'actuacions concretes s'han considerat diversos aspectes. Primer de tot, s'han valorat les conclusions del procés participatiu que es va fer amb la ciutadania, els empleats municipals, l'equip de govern i la resta dels grups municipals. Posteriorment a aquesta anàlisi de propostes, s'ha fet un estudi de la situació actual dels equipaments, de les necessitats i de la previsió futura de disponibilitats. I, per últim, s'ha realitzat una dinàmica de treball de propostes concretes amb l'equip de govern. De totes aquestes activitats d'anàlisi i planificació han sorgit les fitxes definitives de propostes.

Evidentment, aquestes fitxes tenen l'objectiu de donar solució a les mancances i necessitats que té actualment la ciutat i oferir una xarxa d'equipaments més eficient, sostenible i propera a la ciutadania. En definitiva, una xarxa que ofereixi tots els serveis que la ciutat requereix sota uns criteris de qualitat que assegurin el compliment dels estàndards.

Aclariments previs

Les propostes es realitzen en equipaments concrets i tenen una temporalitat i prioritització diferent. Aquest pla està pensat en el mitjà i llarg termini (encara que s'hi puguin fer actuacions a curt termini). La idea és fer una planificació de les nostres accions que sigui coherent i ajustada a la capacitat financera de l'Ajuntament. Alhora, els imports de les inversions també són orientatius, ja que fer una previsió exacta de la despesa d'una actuació futura és del tot impossible i, únicament, podem fer una aproximació.

Un altre aspecte a tenir en compte és que les propostes estan subjectes a les disposicions pressupostàries, que poden suposar variacions en el compliment o en la planificació.

Actuacions passades o, actualment, en marxa

A part de les propostes que s'han treballat en aquest document, és important també esmentar accions que s'han dut a terme durant aquests últims anys o que estan, actualment en marxa.

Aquestes actuacions estan encaminades també a millorar la nostra xarxa d'espais municipals.

- **Àmbit administratiu**

En l'àmbit administratiu hi ha hagut diferents accions que han permès millorar la gestió dels nostres equipaments administratius:

- Reubicació de personal
- Reorganització d'espais de treball
- Nova oficina de la OME
- Nova Oficina del POUM

Un dels criteris que també ha fixat l'Ajuntament és reorganitzar els nostres edificis administratius per poder reduir els lloguers municipals. En aquest sentit, hem pogut prescindir d'alguns lloguers tot reubicant serveis que ocupaven aquests edificis en d'altres de titularitat municipal.

Altres actuacions estan encaminades a l'arranjament d'equipaments que presentaven un estat deficient i que ens permetran donar nous usos a aquests.

Actuacions als equipaments administratius:

- rehabilitació de la sala de premsa de l'edifici consistorial
- substitució de plaques de fibrociment i instal·lació d'un nou sistema de clima al mercat municipal
- ascensor de la zona de peix del mercat
- treballs de demolició i pavimentació al vestíbul del mercat
- diverses actuacions d'arranjament en els edificis municipals

○ **Àmbit cultural i cívic**

Els locals culturals i cívics són, possiblement, els que tenen més concurrència dels diferents agents de la ciutat. Aquests espais aglutinen una part important de la producció de les entitats municipals. És per això que cal fer un esforç important quant al manteniment d'aquestes instal·lacions. S'ha de poder garantir que els locals estiguin en les condicions òptimes per tal que els usuaris puguin realitzar les seves activitats en les millors condicions possibles i amb els recursos necessaris.

En aquest sentit, el compromís de l'Ajuntament és clar i volem treballar en aquesta línia fent les actuacions que siguin necessàries per a la millora dels nostres espais.

Tal com s'especificarà en l'apartat de propostes concretes, la voluntat és recuperar edificis que actualment estan en desús o millorar l'estat d'aquells que requereixen actuacions de millora de les instal·lacions.

Edificis com els antics cines o les Torres Massana²⁰, han de deixar de ser edificis sense ús per passar a formar part de la nostra xarxa, tot revitalitzant-los i donant-los usos específics.

Actuacions als equipaments culturals i cívics:

- actuacions al Centre Cívic Ca n'Oriol
- actuacions de millora del rendiment energètic a l'Escardívol
- diverses tasques de manteniment en els diferents equipaments municipals d'aquest àmbit

○ **Àmbit esportiu**

L'activitat esportiva és molt important a Rubí i, juntament amb l'àmbit cultural i cívic, suposa gran part de l'activitat associativa del nostre municipi.

La demanda d'instal·lacions esportives per part de les entitats i la ciutadania ha crescut molt i resulta complicat poder donar servei a tothom.

Una altra de les dificultats és cobrir les necessitats de les urbanitzacions que queden allunyades del centre de la ciutat.

²⁰ S'han classificat aquests dos edificis com a culturals i cívics, encara que ara mateix no tenen ús i podrien passar a formar part, en un futur, d'una altra categoria (docent, per exemple).

Per donar resposta a la falta d'espais, Rubí ha apostat per fer diversos projectes de remodelació en les pistes poliesportives descobertes del municipi amb la intenció que, a banda de l'ús lliure que es fa de les instal·lacions, aquestes, en determinades franges horàries, puguin donar servei a determinades entitats esportives en la pràctica de la seva activitat. Aquest model mixt "ús lliure / ús restringit" pot contribuir a donar resposta a aquesta forta demanda. Un exemple d'aquest tipus d'actuació seria la remodelació de les instal·lacions del Parc de la Pau i la Natura i la construcció de la nova pista de Can Ximelis.

Per solucionar el problema de les urbanitzacions, durant el 2021 s'ha presentat el Projecte d'Ampliació de la Zona Esportiva de Can Mir. Aquest projecte suposarà l'ampliació de l'edifici existent actualment de les instal·lacions, amb nous vestuaris, un nou espai per a un centre cívic i una zona de restauració. També es construiran unes pistes de pàdel, un camp de futbol amb mides reglamentàries de futbol 11, una zona d'aparcament a l'interior de la parcel·la i una pista poliesportiva coberta.

Igualment, s'està planificant l'ampliació de la zona esportiva 25 de Setembre i del Pavelló La Llana.

Un altre projecte en estudi és la possibilitat de fer unes noves instal·lacions de gran format i polivalents a la zona de Cova Solera amb la finalitat de dotar la ciutat d'un nou espai esportiu de referència.

Com a actuacions ja realitzades o en marxa destaquem:

- vestidors nous al camp de futbol 25 de Setembre i construcció de plataforma
- reforma i adequació de les instal·lacions elèctriques del camp de futbol de Can Fatjó
- pista poliesportiva Can Ximelis
- canvi de gespa al camp de futbol Unió Esportiva Rubí
- cobriment de les pistes de petanca Cova Solera
- trasllat del club de petanca Sta. Rosa a Can Rosés i adequació de pistes
- adequació del bar del pavelló La Llana
- línia de Vida del pavelló La Llana
- millora de l'enllumenat de les pistes del Parc de la Pau i la Natura i la plaça Sardana
- coberta de la tribuna del camp de futbol Can Fatjó
- diverses tasques de manteniment en els diferents equipaments esportius

○ Àmbit docent

La ciutat, quant a equipaments docents, no té necessitats específiques de nous equipaments. Però com a qualsevol altra tipologia d'edifici, el manteniment dels nostres espais ha de ser constant per garantir el bon estat de les nostres instal·lacions.

Una de les actuacions que engregarà l'Ajuntament, juntament amb la Generalitat, és la construcció de la nova Escola El Bosc. En aquesta actuació, és l'Ajuntament qui fa la cessió dels terrenys a la Generalitat i aquesta qui redacta el projecte i executa les obres.

Actuacions als equipaments de l'àmbit docent:

- instal·lació d'una nova caldera al CEIP Montessori

- projecte d'instal·lació d'un nou ascensor i eliminació de barreres arquitectòniques al CEIP Pau Casals
- aïllament coberta col·legi Teresa Altet
- diverses tasques de manteniment en els equipaments docents

- **Àmbit sanitari**

Pel que fa als centres sanitaris, està previst:

- ampliació del CAP Sant Genís i el CAP Anton Borja
- nou centre de salut mental

Aquestes actuacions, però, en ser competència de la Generalitat, no depenen de l'Ajuntament.

- **Àmbit serveis socials**

Igual que l'àmbit sanitari, la competència d'aquest tipus d'equipaments correspon a altres administracions (excepte la casa d'urgències municipal, La Residència Ca n'Alzamora i la Creu Roja Rubí / S. S. Zona Nord) o a privats.

Tot i això, podem destacar el projecte Servei Residencial d'Emergència, que és un equipament adreçat a famílies en situació d'exclusió residencial.

- **Àmbit d'emergències i seguretat**

Referent als equipaments d'emergències i seguretat, cal destacar les actuacions de reforma de les dependències de la policia municipal de Rubí.

Actuacions als equipaments de l'àmbit d'emergències i seguretat:

- reforma de la comissaria de la Policia Local
- instal·lació d'una nova climatització a la Policia Local

- **Àmbit altres equipaments: medi ambient, funerari i religió**

Per a aquest àmbit d'equipament, cal destacar les actuacions que estan previstes en els equipaments funeraris.

Hi ha diferents projectes que ja han començat a planificar-se:

- ampliació cementiri
- ampliació tanatori
- nou crematori
- millora de l'accessibilitat, reforma interior i cobertes de l'edifici administratiu
- espai mort gestacional i perinatal al cementiri
- millora de la deixalleria
- ampliació del Parc de neteja (inici de les obres: març del 2022)

Actuacions fetes als equipaments funeraris:

- millora de la façana de l'edifici del cementiri
- rehabilitació de les cornises dels pavellons del cementiri
- rehabilitació de pavellons amb deficiències del cementiri

Proposta 1. Ajuntament centralitzat

Necessitat a la qual dona resposta la proposta: centralització dels serveis públics que ofereix l'Ajuntament a la ciutadania.

Tipologia: equipament administratiu i de proveïment.

Justificació de la necessitat: l'actual edifici consistorial, ubicat a plaça Aguilera, 1, va ser construït el 1845 i adquirit per l'Ajuntament el 1922. Les dimensions de l'edifici no eren suficients per oferir tots els serveis públics necessaris i per produir l'activitat normal administrativa. Aquesta manca d'espai va fer que els diferents serveis es traslladessin a altres edificis de la ciutat. Actualment, aquests serveis estan repartits en els següents edificis administratius:

- Casa de la Vila
- Masia Can Serra
- Edifici carrer Prim
- Edifici carrer Margarida Xirgu
- OAC Centre
- OAC Narcís Menard
- OME Cr Dr. Robert
- Oficines POUM Cr Dr Robert
- Edifici Carretera Terrassa
- Biblioteca Municipal Mestre Martí Tauler
- Plaça de Pla i Pallejà
- Edifici Rubí Forma

Per fer front a la problemàtica de dispersió, es necessita la construcció d'un nou edifici que aglutini la major part dels serveis públics que ofereix l'Ajuntament, amb espais dimensionats adequadament.

El nou Ajuntament centralitzat té per objectiu aglutinar en un mateix edifici tots els serveis municipals. Això repercuteix directament en la qualitat dels serveis que s'ofereixen, en la millora de l'organització del personal municipal i en la reducció de la despesa energètica i de manteniment de les nostres instal·lacions.

Per al ciutadà suposa disposar de tots els tràmits administratius en un sol edifici, sense necessitat de desplaçar-se d'un lloc a un altre per fer efectius els seus tràmits administratius.

Pel que fa als serveis, facilita una atenció integral amb el ciutadà, que evita desplaçaments en aquells tràmits on intervenen diferents serveis. A més, facilita considerablement la comunicació entre les diferents àrees i entre el personal municipal, ja que es redueix els temps de desplaçament destinat a assistir a reunions de treball.

Pel que fa a la despesa, disposar de tots els serveis en un únic edifici suposa una reducció molt important de despesa destinada a consum energètic i de manteniment dels edificis.

Un nou edifici centralitzat, alhora, suposarà un canvi fonamental en la zona de l'entorn d'aquest nou Ajuntament, ja que pot atraure altres serveis i fer-lo atractiu per a altres institucions, que poden veure en aquest un entorn on ubicar diferents seus institucionals.

Essencialment, l'Ajuntament centralitzat ha de ser un focus nou d'activitat no solament administrativa, sinó de ciutat.

Localització: parcel·la entre el barri el Castell i el Centre per potenciar la nova centralitat de la ciutat

Justificació de la ubicació:

L'emplaçament proposat entre el Centre i el barri del Castell respon a la necessitat de dotar Rubí d'una nova centralitat, creant una connexió entre les dues zones de la ciutat separades per la riera tot alineant geogràficament diversos equipaments importants. Aquesta connexió garanteix la mobilitat ciutadana i la centralització necessària dels serveis i s'aposta, així, per un municipi més integrador.

S'aposta per un equipament que, a més de potenciar aquesta centralitat, serveixi com a motor pel desenvolupament d'altres possibles activitats a la zona.

Tipus d'actuació: les actuacions per executar aquesta proposta passen per un element essencial i preceptiu, que és la modificació del Pla General Urbanístic d'aquesta zona. Aquesta modificació del PGO (Pla General d'Ordenació) està en una primera fase i es farà d'ofici per part de l'Ajuntament. Això suposarà que part dels terrenys d'aquesta zona es podran destinar, en un futur, a la construcció del nou edifici i a la urbanització del seu entorn.

A causa de la temporalitat que suposen aquestes modificacions, per terminis administratius, és improbable que la construcció d'aquest edifici es pugui fer efectiva en el termini de vigència d'aquest pla. Tanmateix, és d'una importància rellevant començar a fer els treballs administratius necessaris per poder realitzar aquestes modificacions del planejament en els propers anys.

Temporalitat: llarg termini

Inversió prevista:

- **Cost construcció d'un nou edifici:** aproximadament 19.000.000€

Informació gràfica



Proposta 2. FabLab

Necessitat a la qual dona resposta la proposta: centre d'innovació i aprofitament del talent

Tipologia: equipament administratiu i de proveïment

Justificació de la necessitat: l'any 2009 l'Ajuntament va elaborar el document del pacte de l'Acord per al Desenvolupament Econòmic i Social de Rubí. Aquest és el document estratègic que guia el desenvolupament socioeconòmic del municipi per als pròxims anys i que va sorgir d'un procés de concertació territorial entre els agents socioeconòmics del territori.

Al març de l'any 2011 se signa el document Pla d'acció del pacte de l'Acord per al Desenvolupament Econòmic i Social de Rubí.

Del Pla d'acció del Pacte de l'ADES es va elaborar i implementar durant el període 2013-2015 el Pla Director de Polígons d'Activitat Econòmica de Rubí (PDPAER). Aquest document identifica les accions a realitzar a curt, mitjà i llarg termini per afavorir i dinamitzar el desenvolupament econòmic del territori.

El PDPAER estableix un objectiu central, que és "incrementar l'atractivitat i competitivitat dels PAE de Rubí per tal d'oferir un entorn de qualitat que permeti el manteniment de l'activitat, però també l'atracció de noves empreses, així com fomentar la innovació i facilitar la transició cap a un model econòmic on la convivència entre la indústria i el coneixement sigui un dels instruments competitius de les empreses del municipi i afavoreixi la creació d'ocupació i la millora i increment de l'ocupabilitat de les persones del municipi". I afegeix que s'han de generar sistemes i serveis de suport a les empreses que ajudin a millorar la competitivitat.

Per aconseguir aquestes fites s'estableixen tres àmbits d'actuació: territori, empreses i coneixement.

Dins de l'àmbit del coneixement i fent especial menció a la innovació i al talent tenim un projecte que és la "Fàbrica d'experimentació industrial Rubí+Ind_Lab".

Aquesta fàbrica ha d'esdevenir un espai que doni resposta als reptes següents:

- Nou model econòmic de transformació industrial, que inclou la transformació digital i la innovació a la indústria.
- Les disfuncions del mercat de treball, per la seva desconexió entre el món productiu i l'educatiu i per la poca transparència i ineficiència del sistema de qualificacions.
- La inclusió social que faciliti estendre el model de desenvolupament econòmic local als barris.
- Disposar d'un centre de referència en tecnologia al centre de la ciutat.

La Fàbrica s'ha de convertir en un espai "per compartir informació, proposar idees, escoltar propostes, investigar nous àmbits d'activitat i fomentar el desenvolupament de l'experimentació en relació amb la indústria del municipi". En definitiva, ha de convertir-se en un espai generador de coneixement on captar i retenir el talent per després poder incorporar-lo a les empreses. Les persones són l'eix sobre el qual es mou la Fàbrica.

Localització: pg. Francesc Macià, 1

Justificació de la ubicació:

La Fàbrica ha de convertir-se en un equipament municipal amb caràcter permanent de captació i foment del talent i que disposi de les infraestructures adequades. Ha de servir de catalitzador i centre neuràlgic de les activitats enfocades a aquesta captació i foment del talent.

Aquest equipament, centrat en les persones i que gira al voltant del seu coneixement i capacitat d'investigació i d'innovació, ha de situar-se en un lloc pròxim als ciutadans i allunyat dels polígons, ja que és en el nucli urbà on hi ha aquest potencial innovador.

Tipus d'actuació: nova creació

Temporalitat: mitjà termini

Inversió prevista:

- **Preu de compra:** 555.842€
- **Obres d'arranjament i rehabilitació:** aproximadament 600.000€

[Informació gràfica](#)





Proposta 3. Superson

Necessitat a la qual dona resposta la proposta: manca d'equipaments per a gent jove i multifuncionals.

Tipologia: equipament cultural i cívic

Justificació de la necessitat: l'any 2016 l'Ajuntament va encarregar un estudi per elaborar una anàlisi i balanç de les necessitats d'equipaments de la ciutat. Aquest va reflectir la necessitat d'espais culturals i cívics i, sobretot, d'espais per a joves.

Els joves de la ciutat, actualment, només disposen de la Torre Bassas com a equipament exclusiu per a ells. Aquest equipament, però, és insuficient per donar resposta a tota la demanda juvenil del municipi i, a més, té diversos problemes d'accessibilitat.

La manca d'espais per a producció juvenil i la dificultat d'accedir a altres espais municipals provoca que molts joves amb una elevada inquietud cultural, musical, de dansa, teatre, grafit, etc. hagin de sortir de la ciutat per poder desenvolupar les seves activitats.

Un dels debats que es genera amb aquesta manca d'espais i la necessitat de disposar-ne de nous és el tipus de model que es vol seguir. Per un costat, hi ha un model basat en l'adquisició de diversos equipaments que tinguin com a objectiu donar resposta a totes aquestes mancances. I, per l'altre, està poder adquirir un únic espai amb una dimensió suficient per encabir polivalència i multifuncionalitat. Amb aquests dos plantejaments diferenciats resulta evident que un únic immoble polivalent i multifuncional optimitza la gestió, ja que facilita la planificació, la coordinació, el seguiment i l'avaluació. També ofereix avantatges en el manteniment de les instal·lacions i abarateix els costos. Seguint aquest argumentari, l'Ajuntament s'ha decantat per la compra d'un sol immoble.

Per assegurar la multifuncionalitat i polivalència de l'edifici es fa necessari comptar amb una superfície mínima d'uns 2.000 m².

L'adquisició del nou edifici per part de l'Ajuntament vol solucionar aquest problema i posar a disposició de la joventut de la ciutat un nou espai per desenvolupar totes aquestes activitats que fins ara eren impossibles de realitzar al nostre municipi. El nou edifici compta amb una superfície de 3.036 m² i que pot donar resposta a altres dèficits que van més enllà dels joves. En aquest sentit, tot i que es vol donar un ús prioritari juvenil, és un espai que pot albergar activitats d'una altra naturalesa.

La finalitat de l'edifici Superson és la d'un equipament per desenvolupar polítiques de ciutadania adreçades prioritàriament a joves. La pretensió és donar serveis com la informació, formació, difusió i divulgació cultural, foment i suport a la creació de nous talents i suport a iniciatives culturals i d'oci de la ciutadania.

Aquest nou equipament podrà albergar les activitats següents:

- espai de trobada
- sales comunes o polivalents d'usos compartits
- servei d'informació per a noves propostes artístiques, culturals i associatives
- servei de suport a la creació
- espai de producció audiovisual
- sala d'exposicions per a nous talents emergents, propostes juvenils, etc.

- sales d'assaig i residències
- bucs d'assaig
- estudi de gravació/producció
- estudi de postproducció
- espai escènic
- espai auditori polivalent per a la realització de concerts i projeccions
- servei de cessió i lloguer d'espais a entitats i col·lectius per desenvolupar el seu programa d'activitats.
- sala diàfana de ball i produccions teatrals
- programació teatral i de dansa
- formació per a joves en els àmbits de formació en el lleure, sanitari, etc.
- programació de cursos i tallers habituals de l'espai jove
- assessories laborals, sobre sexualitat i de parella, LGTBI, beques, assessoria formativa
- garantia juvenil i altres programes juvenils
- àrea de treball per a l'equip d'administració i gestió

Totes aquestes activitats són susceptibles de tenir cabuda en aquest nou espai. Però la voluntat del consistori és implicar la ciutadania en la programació d'activitats de la Superson. I, per això, cal destacar que un primer pas a realitzar serà l'elaboració d'un procés participatiu que permetrà a les entitats i ciutadania en general donar la seva opinió i propostes sobre la programació del nou equipament.

Localització: carrer del Pont, 9

Justificació de la ubicació:

Des de l'any 2015 l'Ajuntament ha volgut potenciar el centre de la ciutat. Aquesta pretensió es va dur a terme, en un primer moment, amb el projecte urbanístic de l'Illa de Vianants. Un cop es va engegar aquest projecte de nova centralitat, l'altre objectiu és cosir la cicatriu urbanística que genera la riera i unir el bari del Castell amb aquest centre unificant ambdós costats de la riera. Amb això es vol potenciar el barri del Castell i és per això que per revitalitzar aquesta zona s'han de trobar espais que puguin generar activitat i que ajudin a consolidar la nova centralitat (connexió que estengui el centre amb el Castell) i cobrir les necessitats de bona part de la ciutadania.

Tipus d'actuació: nova creació

Temporalitat: llarg termini

Inversió prevista:

- **Preu de compra:** 1.452.000€
- **Cost de les obres d'arranjament i rehabilitació:** aproximadament 6.000.000€

Informació gràfica



Proposta 4. Antiga Estació

Necessitat a la qual dona resposta la proposta: sala expositiva

Tipologia: equipament cultural i cívic

Justificació de la necessitat: l'Antiga Estació és un edifici protegit com a bé cultural d'interès local. La seva situació privilegiada al centre de la ciutat i la bona comunicació de què disposa, el converteix en un espai únic a Rubí.

Per aquest motiu, considerem que una mínima intervenció a l'exterior i una reforma integral a l'interior pot fer créixer el seu potencial com a sala d'exposicions local.

A part, es proposa fer ús de la plaça de l'Antiga Estació per tal de fer actes i exposicions a l'exterior i així poder dinamitzar l'entorn proper amb actes culturals.

Localització: carrer Historiador Serra, 2

Tipus d'actuació: arranjamet de l'equipament existent

Descripció de l'actuació:

Espai exterior:

L'Antiga Estació és un edifici aïllat de planta rectangular de planta baixa i pis.

La composició, de caràcter neoclàssic, es distribueix entorn d'un eix de simetria principal, les cinc finestres de la façana i tres a les laterals, que corresponen a la planta baixa amb obertures variables que s'adapten al canvi de nivell del terreny.

Mantenint aquestes característiques, que fan que l'edifici sigui protegit, s'incorpora únicament un pòrtic d'accés per tal d'evidenciar l'entrada a la sala d'exposicions.

Aprofitant les obertures de la façana, s'hi disposaran els cartells expositius.

Espai interior:

Es proposa fer un buidatge total de l'interior de l'edifici per tal d'aconseguir un espai diàfan.

Tot l'espai expositiu gira entorn de l'escala que comunica els dos espais, la qual cosa genera un gran forat en forma de pati que provoca una comunicació visual entre sales.

A la planta baixa se situa la recepció i el punt d'informació del municipi i un primer espai expositiu.

A la planta pis trobem la segona sala oberta cap al pati i servis necessaris per al públic.

Temporalitat: mitjà termini

Inversió prevista:

- **Cost obres d'arranjament i rehabilitació:** aproximadament 725.000€

Informació gràfica



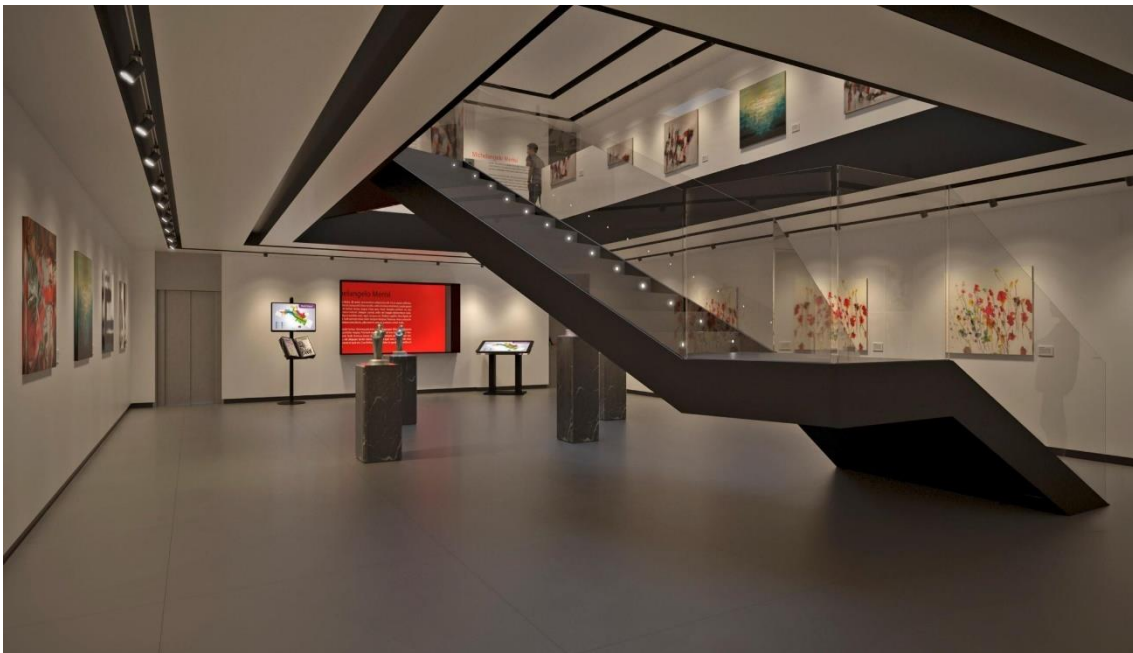

Proposta 5. Casino Espanyol

Necessitat a la qual dona resposta la proposta: espai cultural de referència

Tipologia: equipament cultural i cívic

Justificació de la necessitat: el projecte té per objectiu recuperar l'esperit dels casinos multiculturals de principis del segle XX, on a més de ser un punt de desenvolupament cultural i social, existia un espai per desenvolupar actes de caràcter escènic, musical i col·lectiu de tota mena.

L'edifici Casino de Rubí té els seus orígens en l'antic Café El Jardín (1864), on es representaven obres de teatre aficionat.

Es va constituir com a entitat el 1885 amb el nom de Sociedad del Círculo de Rubí, amb voluntat de fer activitats culturals, ball, teatre, biblioteca i cor.

El 1906 es va constituir de nou amb el nom de Cámara Agraria Oficial. Els seus dirigents eren fonamentalment propietaris.

L'any 1939, amb l'entrada de les tropes franquistes, va passar a anomenar-se Casino Espanyol.

L'actual Casino va ser construït l'any 1927 sota la direcció de l'arquitecte Ramon Puig Gairalt, amb un estil noucentista.

Des que va ser construït, el Casino ha acollit gran nombre d'activitats molt diverses. Depenent de l'època, va ser una sala de ball permanent i va ser també una sala de cine. En el seu escenari, es van representar diversitat d'espectacles, òperes, sarsueles, obres de teatre, concerts, actuacions de l'esbart, revistes i recitals de cantautors.

També es va adaptar, als anys setanta com a discoteca mantenint algunes activitats històriques, com el Ball de Sant Antoni o algun concert.

La part de l'edifici annex al de la sala, de caràcter social, amb el bar a la planta baixa, va tenir una gran força en el teixit associatiu de Rubí. En les seves instal·lacions, va acollir un gran nombre d'entitats culturals o esportives (seu del cor El Parnaso, la seu del Grup Esperanta Burgono, de la Societat de Sant Antoni Abad, de la penya Barcelonista Ramon Llorens, del Club Ciclista, del Club d'Escacs i de diversos grups de teatre amateur com la Cámara).

Durant el 2016 es va fer un procés participatiu destinat a definir un Pla d'equipaments, on el Casino va formar part de les taules de debat. El resultat va ser el recull d'una sèrie de possibles usos per al Casino:

- espai per a concerts
- espai cultural amb programació contínua: sala de ball, cinema, teatre
- espai per a arts escèniques
- espai polivalent
- espai per a totes les entitats, compartit, transformant l'espai del bar en un Ateneu
- símbol cultural de la ciutat
- casal per a gent gran a la sala de dalt

Les obres de l'edifici Casino comporten la reforma, la rehabilitació, la substitució parcial, la reparació, la reconstrucció, la consolidació d'un edifici de principis del segle xx amb unes característiques estructurals i constructives ja conegudes. Es vol rehabilitar l'edifici mantenint l'esperit i estructura originals.

La rehabilitació del Casino comporta l'obertura d'un nou equipament escènic a la ciutat, motiu pel qual es fa necessària la coordinació entre tots els equipaments destinats a les arts escèniques i musicals (Teatre Municipal El Casino, Teatre Municipal La Sala, Espai 1413, Centre de Dansa Tradicional Catalana l'Espona).

El Casino ha d'estar destinat prioritàriament a la programació professional tant escènica com musical. Disposarà de diferents espais per desenvolupar-hi activitats i programació. La centralitat física dins l'entramat urbà de la ciutat el converteix en un equipament de referència de la política cultural del municipi i lloc de trobada per a la divulgació de la cultura rubinenca.

Aquest equipament ha de ser el nexa central i d'unió del Sistema Rubí Escènic i Musical (SREM), que aglutinarà tots els equipaments municipals dedicats a les arts escèniques i musicals dependents del Servei de Promoció i Dinamització Cultural de l'Ajuntament de Rubí.

El pla d'activitats preveu usos diversos, com ara:

- programació d'espectacles professionals
- potenciació i canalització d'iniciatives professionals de producció local
- celebració d'actes cívics, socials i empresarials
- servei de bar amb possible programació cultural associada
- col·laboració amb entitats escèniques i musicals supramunicipals

Localització: c. Rafael Casanova, 1

Tipus d'actuació: arranament de l'equipament existent

Descripció de l'actuació:

Rehabilitació de tot l'edifici, tant els exteriors com els interiors, mantenint l'estructura original.

Temporalitat: curt termini

Inversió prevista:

- **Obres d'arranjament i rehabilitació:** aproximadament 6.200.000€

Informació gràfica

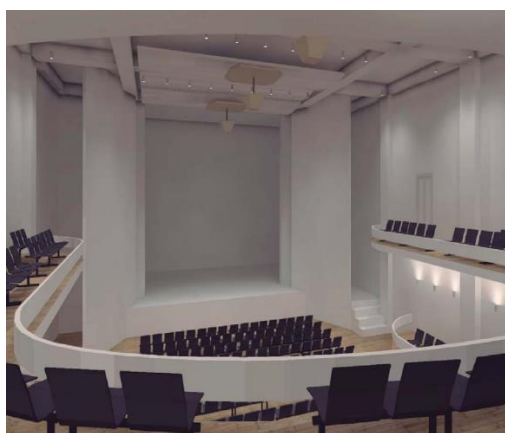



Proposta 6. Escola Hostaleria

Necessitat a la qual dona resposta la proposta: millora de les instal·lacions d'un espai econòmic molt important per a la ciutat i ubicació de nous serveis

Tipologia: administratiu i de proveïment

Justificació de la necessitat: els mercats municipals són una activitat comercial estratègica en l'encaix dels nostres municipis i no són només equipaments que acullen activitat econòmica. Tenen una funció potencial d'articuladors socials. La base dels mercats municipals és el producte fresc de qualitat, tot i que els serveis complementaris cada cop tenen més presència.

Actualment, el mercat municipal compta amb una cinquantena de parades i està immers en un projecte d'actualització i reforma.

Aquesta proposta que es presenta, a part de totes les millores en les instal·lacions que es realitzaran, pretén dotar el mercat d'un nou servei que transcendeix el servei bàsic de mercat d'aliments. Volem oferir un nou servei que esdevingui una novetat i que, alhora, doni encara més vitalitat a l'equipament. I, per això, creiem que una Escola d'Hostaleria és una aposta que pot fer realitat aquesta visió.

L'Escola d'Hostaleria donarà un aire nou al nostre mercat i afegirà un nou servei. Aquest servei donarà cabuda als alumnes del PTT (Pla de Transició al Treball) d'Hostaleria a més de realitzar-se formacions diverses per a diferents públics com ara restauradors.

Aquest nou lloc pretén dotar-se, a banda d'un centre de formació gastronòmic, d'un restaurant on els joves rubinencs amb aquests coneixements puguin realitzar les seves pràctiques professionals o trobar una sortida professional estable. Sens dubte, connectar la restauració amb un espai formatiu pot esdevenir una activitat innovadora per al nostre mercat.

Aquest projecte, alhora, vol esdevenir un centre neuràlgic d'hostaleria al Vallès Occidental.

Localització: carrer de Cal Gerrer, 1-5

Tipus d'actuació: arranament de l'equipament existent i definició del model de servei

Descripció de l'actuació:

Al mercat es fan actuacions de millora de les instal·lacions constantment, ja que és un equipament que les requereix per oferir els seus serveis de forma òptima. Però per dotar el mercat del nou servei d'hostaleria, s'han d'adequar els locals existents a l'edifici i que no fan el servei propi de venda de productes.

Import aproximat: 400.000€

Temporalitat: curt i mitjà termini

Proposta 7. Xarxa de centres cívics

Necessitat a la qual dona resposta la proposta: espais polivalents per a les entitats i la ciutadania

Tipologia: equipament cultural i cívic

Justificació de la necessitat: un centre cívic és un equipament sociocultural on es desenvolupen diverses activitats ciutadanes. Estan destinats a l'ús públic amb la finalitat d'aconseguir la descentralització administrativa de determinats serveis municipals als barris i de prestar serveis personals i a entitats per impulsar la realització d'activitats que tinguin per objecte el desenvolupament social, cultural, esportiu, de lleure i promoure l'associacionisme i la participació ciutadana en general.

En un centre cívic es poden fer exposicions, cursets, tallers, representacions teatrals, prestació de serveis públics, etc. Poden tenir la consideració legal de bé de domini públic, de bé patrimonial o de béns sobre els quals es disposi de qualsevol dret real que permeti un Ajuntament fer-ne ús.

El desenvolupament d'una xarxa de centres cívics és una característica de l'evolució democràtica de l'estat de benestar en l'àmbit municipal. Normalment s'ofereixen aquests serveis:

- servei d'informació
- servei de formació
- difusió i divulgació cultural
- exposicions
- foment i suport a la creació
- suport a iniciatives del territori / administració
- projectes de desenvolupament comunitari
- altres espais: aula multimèdia, sala de jocs i lectura, etc.
- cessions d'espais
- altres serveis: ludoteca, casals de joves i gent gran, etc.

D'aquests, els serveis bàsics que hauria de comptar la nostra xarxa de centres cívics serien:

- servei d'informació
- servei de formació
- difusió i divulgació cultural
- suport a iniciatives del territori / administració
- projectes de desenvolupament comunitari

Rubí té necessitat de comptar amb aquesta xarxa de centres cívics per tal de reorganitzar els seus equipaments susceptibles de participar d'aquesta xarxa i millorar l'oferta de serveis que es donen actualment i on, en moltes ocasions, hi ha una manca de planificació i d'organització.

L'objectiu és apropar els serveis a la ciutadania i tenir equipaments de referència als diferents barris de la ciutat que serveixin per dinamitzar cada una de les zones del municipi.

Per poder fer una diagnosi i un estudi previ de possibles models de gestió de la Xarxa de centres cívics per a la ciutat de Rubí, es va realitzar un estudi d'implementació de centres cívics²¹ on es van considerar els possibles equipaments que podrien albergar aquests centres cívics i les diferents modalitats de gestió.

Aquest estudi inclou un monogràfic demogràfic, un estudi de l'estat dels equipaments analitzats, unes conclusions per a cada uns d'aquests equipaments (amb els seus punts forts, febles i potencialitats) i unes pautes bàsiques per fer un Pla Director de Xarxa de centres cívics (descripció dels diferents models de gestió i proposta del model ideal per a la ciutat de Rubí).

El pas següent a la realització d'aquest estudi és l'elaboració del nostre propi Pla Director de Xarxa de centres cívics i la implementació posterior.

La implementació seria convenient fer-la en diferents fases i fer un prova pilot en un dels equipaments seleccionats. Això ens permetria provar el model de gestió escollit i aprendre de l'experiència per poder traslladar el model a altres equipaments municipals garantint així l'èxit de la proposta.

Localització: diferents centres cívics en diferents ubicacions del territori. Els equipaments que considerem que podrien formar part de la Xarxa de centres cívics són:

- Centre Cívic Ca n'Oriol
- Centre Cívic Can Fatjó
- Centre Cívic del Pinar
- Nou edifici de la zona esportiva 25 de Setembre
- Nou edifici de la zona esportiva Can Mir

Aquesta llista no és tancada i s'hi podrien incorporar altres edificis, però ara mateix aquests són una aposta per dur a terme aquest canvi en el model de gestió.

Tipus d'actuació: arranjamant dels equipaments existents i estudi de viabilitat i programació

Temporalitat: mitjà termini

²¹ Pots consultar l'"Estudi d'implementació Xarxa de Centres Cívics Rubí" a l'annex 4 d'aquest document.

Proposta 8. Torres Massana (Torre Massana i Torre Salduba)

Necessitat a la qual dona resposta la proposta: aprofitament d'un equipament existent

Justificació de la necessitat: l'espai de les Torres Massana és un espai que, actualment, està abandonat i amb unes condicions de conservació molt deficientes. Tota la zona de l'avinguda Massana ha de convertir-se en una zona més dinàmica i revitalitzada.

La Torre Salduba, una de les tres torres Massana, pot albergar un ús dinamitzador d'aquesta zona, recuperant un equipament que ha quedat abandonat. El compromís de l'Ajuntament amb els ciutadans de la ciutat i la seva formació pot tenir continuïtat en aquest equipament garantint un lloc on puguin continuar amb la seva formació.

Es proposa una actuació en dues fases:

- **1a fase:** rehabilitació amb la fórmula escola-taller. Aquesta rehabilitació serviria per posar en pràctica la formació que es desenvolupa al Rubí Forma i, en concret, els alumnes de l'Aula 0 on es duen a terme activitats d'aprenentatge sobre envolupants sostenibles i fonts d'energia alternatives aplicades a l'habitatge.
- **2a fase:** un cop realitzada la rehabilitació integral de l'edifici, serà utilitzat per expandir els recursos formatius de Rubí Forma amb PFI, PTT i mòduls professionals que tinguin relació amb la formació en sostenibilitat i transició ecològica.

Abans de començar aquests treballs, és important també fer treballs previs consistents en la seguretat de l'edifici per evitar actes vandàlics i/o ocupacions de l'edifici.

Per la seva banda, es planteja també realitzar les accions necessàries sobre el planejament urbà de la zona per tal de dignificar tot l'entorn que envolta les Torres Massana.

Per fer possibles aquests dos plantejaments, hem de concretar les disponibilitats del futur POUM perquè aquestes actuacions han de ser compatibles amb el nou Pla d'Ordenació Urbanística.

Localització: av. Massana

Tipus d'actuació: les actuacions en l'entorn de les torres Massana s'han de realitzar en dos períodes:

- **1a fase:** rehabilitació de la Torre Salduba amb la fórmula escola-taller amb una temporalitat de mitjà termini.
- **2a fase:** actuacions urbanístiques necessàries per a la dignificació de l'entorn de les torres (modificacions de planejament) amb una temporalitat a llarg termini.

Temporalitat: mitjà termini i llarg termini.

Inversió prevista:

- **Cost obres d'arranjament i rehabilitació Torre Salduba:** aproximadament 800.000€

Proposta 9. Sala annexa del Cellar Cooperatiu

Necessitat a la qual dona resposta la proposta: espai cultural polivalent

Tipologia: equipament cultural i cívic

Justificació de la necessitat: el Cellar és un espai emblemàtic de la nostra ciutat. Aquest equipament històric i cultural té aprofitaments diversos com ara el seu ús expositiu o de celebració d'actes de gran format.

A més, al Cellar hi ha una sala annexa, desvinculada d'aquest caràcter històric particular, que pot esdevenir un espai polivalent que ens serveixi per albergar diferents activitats o donar compliment a les demandes que puguin fer algunes entitats.

Pretenem adequar l'espai per dotar-lo d'unes millors instal·lacions i que pugui ser aprofitat per a determinats usos, creant així un nou equipament d'aprofitament polivalent.

Els usos principals serien el d'exposició, el cultural i l'escènic, però les possibilitats són moltes, ja que l'espai és adaptable a les necessitats que puguin tenir els diferents serveis.

Localització: edifici El Cellar

Tipus d'actuació: arranjamet de l'equipament existent

Temporalitat: mitjà termini

Inversió prevista:

- **Cost obres d'arranjament i rehabilitació:** aproximadament 830.000€

Proposta 10. Edifici carrer Orso

Necessitat a la qual dona resposta la proposta: superfície destinada a habitatge públic

Justificació de la necessitat: a la ciutat de Rubí li manca superfície per destinar-la a habitatge públic. Actualment, l'habitatge s'ha convertit en un problema social perquè s'ha encarit i per la consegüent dificultat d'accés per tothom. Poder dotar-nos de més espai per a la construcció d'habitatge públic pot resoldre part d'aquest problema.

És per això que considerem que el desenvolupament de diferents projectes per dotar-nos de nous espais per a entitats i diferents col·lectius pot aprofitar-se per alliberar-ne uns altres que puguin ser susceptibles d'aprofitament per a altres usos.

L'edifici Orso és un espai que s'ha destinat per a l'ús de les entitats. La idea és recuperar altres equipaments que poden fer servir les entitats que ara s'allotgen a Orso. En aquest sentit, la nostra proposta és reubicar aquestes entitats en altres estances adequades i reconvertir Orso en un solar on aixecar habitatge públic i, així, ampliar la nostra oferta d'aquest tipus d'habitatge.

Localització: Orso, 6

Tipus d'actuació: actuació urbanística

Descripció de l'actuació: enderroc de l'edifici i construcció d'habitatge públic

Temporalitat: llarg termini

Proposta 11. Antics cinemes

Necessitat a la qual dona resposta la proposta: espai cultural de referència

Tipologia: equipament cultural i cívic

Justificació de la necessitat: els antics cinemes van ser adquirits per l'Ajuntament el 2004. Aquest equipament està al barri de les Torres i des de la seva compra no ha tingut cap ús.

Per la seva ubicació, es consideren molt útils per plantejar un projecte que pugui suposar un canvi en les dinàmiques del barri Les Torres.

L'Ajuntament està fent una tasca important per dotar els diferents barris d'un espai de referència, i els cines tenen la capacitat de poder convertir-se en aquest espai per al barri de Les Torres i, a més, esdevenir un equipament cultural i escènic de referència.

És per això que l'Ajuntament compta amb un projecte que preveu diferents usos per a aquest equipament, a l'espera de poder realitzar les obres d'arranjament necessàries.

El gran problema que té aquest edifici és que, per fer qualsevol actuació d'arranjament, és preceptiu realitzar l'obra civil d'impermeabilització de la plaça Constitució; un obra amb un cost elevat que, a hores d'ara, complica qualsevol actuació en l'equipament.

Els usos previstos en el projecte dels antics cines són:

- espai de referència escènica i cultural
- espai per entitats del municipi
- possibles usos per a determinats serveis administratius

Localització: plaça Constitució

Tipus d'actuació: arranjament d'un equipament administratiu

Descripció de l'actuació: obres d'impermeabilització de la plaça Constitució i rehabilitació de l'edifici

Temporalitat: llarg termini

Inversió prevista:

- **Cost de les obres d'impermeabilització de la plaça Constitució:** aproximadament 1.000.000€
- **Cost de les obres d'arranjament i rehabilitació de l'edifici:** aproximadament 6.000.000€

Proposta 12. Zona esportiva 25 de Setembre

Necessitat a la qual dona resposta la proposta: espai esportiu i cívic de referència

Justificació de la necessitat: la zona esportiva 25 de Setembre és una instal·lació esportiva que requereix una intervenció de millora. Es vol dotar aquest espai d'un nou edifici que substitueixi els actuals mòduls prefabricats i que, actualment, no estan en unes condicions òptimes.

La voluntat és disposar, en aquest espai esportiu, no només d'instal·lacions adequades sinó d'un centre d'activitat veïnal que serveixi per oferir més serveis a la ciutadania del barri.

Les noves instal·lacions inclouran:

- 8 vestidors amb capacitat per a 25 persones cada un
- 3 vestidors d'àrbitres/monitores amb capacitat per a 3 persones diferenciant homes i dones
- zona d'armaris relacionada amb els vestidors, per optimitzar superfície dels vestidors
- espai de magatzem. Mínim 3 espais de 25 m²
- lavabos per als esportistes, diferenciant homes i dones, per donar servei en situacions d'activitat
- graderies amb capacitat per a unes 2.000 persones
- espai d'oficines per la gestió de l'entitat. 3-4 despatxos i sala de juntes
- sala polivalent d'uns 80 m²
- magatzem de neteja
- bugaderia
- infermeria / sala de recuperació
- sala de màquines
- sala de maquinària per al sistema de reg
- sala de musculació d'uns 40 m²
- bar/local social d'uns 50 m² amb accés des de l'exterior i possibilitat de terrassa interior i exterior, amb magatzem propi d'uns 15 m² i lavabos interiors
- lavabos públics dimensionats a l'ocupació màxima de la instal·lació

Les noves instal·lacions tindran diferents àrees funcionals que facilitaran la polivalència de l'equipament (esportives, públic, bar, administració, associació veïnal). Es pretén convertir aquest espai en un centre de referència per a la gent del barri on, a més de la pràctica esportiva, puguin disposar d'un espai per a la convivència veïnal. Amb aquest objectiu, el nou camp de futbol podria ser un bon escenari per fer la nostra prova pilot de centre cívic al municipi.

Tipus d'actuació: rehabilitació de l'equipament existent

Temporalitat: curt termini

Inversió prevista:

Cost de les obres d'arranjament i rehabilitació: aproximadament 4.500.000,00 €

Informació gràfica





Proposta 13. Millora de les instal·lacions de la zona esportiva Can Mir

Necessitat a la qual dona resposta la proposta: zona esportiva i local social a urbanització

Justificació de la necessitat: les urbanitzacions són nuclis de població allunyades del centre neuràlgic de la ciutat. Això fa que no disposin de la majoria dels serveis que hi ha al centre i la seva vitalitat es vegi afectada. A més, comporta una dificultat afegida, que és que no tothom té accés a un mitjà de transport propi que ajudi a desplaçar-se entre la urbanització i el nucli urbà.

Per tal d'apropar serveis i dinamitzar la zona de les urbanitzacions, es requereix d'una inversió en espais on poder ubicar certs serveis i on aquests espais esdevinguin un agent dinamitzador de la zona.

Seguint aquest criteri, aquesta proposta preveu l'ampliació de la zona esportiva de Can Mir, dotar-la d'un edifici polivalent on ubicar certs serveis i millorar les instal·lacions esportives per donar cabuda a noves activitats. En definitiva, es vol crear un centre que serveixi per revitalitzar la urbanització

Localització: av. Can Mir / Camí del Racó

Tipus d'actuació: arranjamet de l'equipament existent

Descripció de l'actuació:

La inversió prevista preveu:

- Ampliació de l'edifici existent incloent:
 - o ampliació del nombre de vestuaris
 - o nou espai per a centre cívic / seu de districte
 - o zona de restauració

Aquesta ampliació es farà construint una edificació d'aproximadament 1.000 m² en dues plantes que es connectarà amb l'existent.

- Pistes de pàdel
- Camp de futbol amb mides reglamentàries de futbol 11 (90x45m)
- Zona d'aparcament a l'interior de la parcel·la
- Pista poliesportiva coberta

Temporalitat: actuació en diferents fases (curt i mitjà termini)

Inversió prevista: aproximadament 4.200.000 €

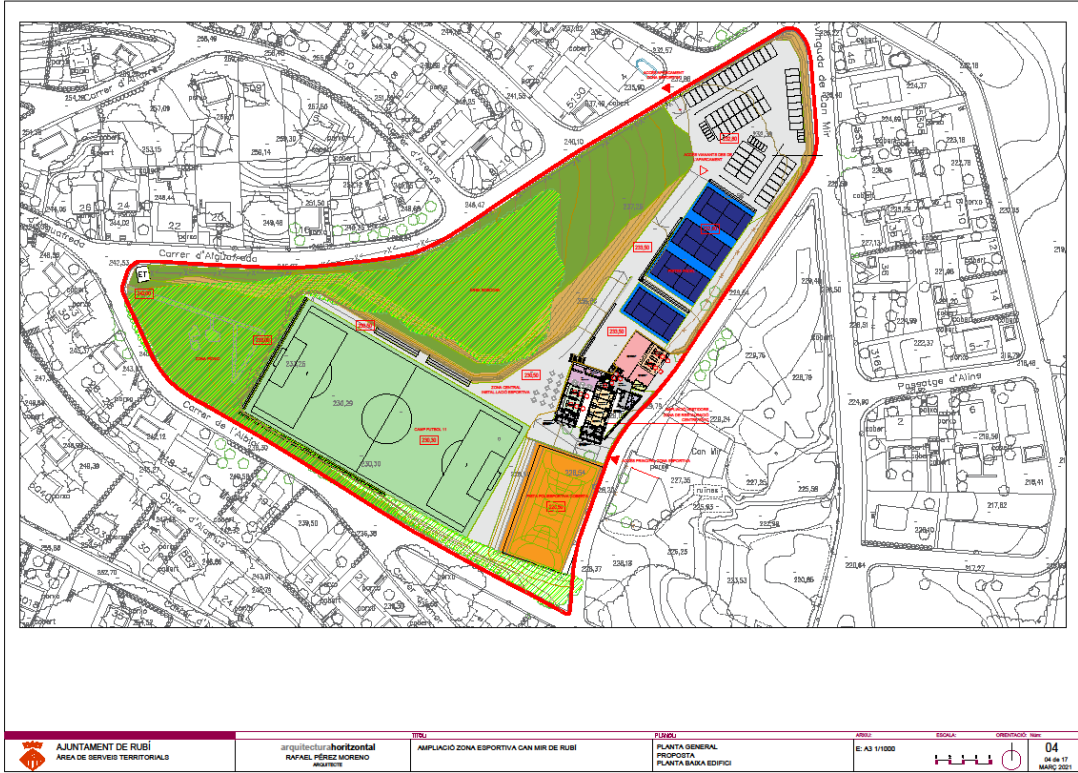

Proposta 14. Noves instal·lacions esportives a Cova Solera

Necessitat a la qual dona resposta la proposta: nova instal·lació esportiva de referència a la ciutat

Justificació de la necessitat: una de les necessitats que s'han detectat en l'àmbit esportiu és la manca d'espais per poder atendre tota la demanda de les entitats esportives. A part d'aquest dèficit, també hi ha una necessitat específica de dotar la ciutat d'un espai adient per a l'activitat de gimnàstica esportiva.

En aquest sentit, s'està treballant en un nou projecte esportiu que es realitzarà per fases a la zona de Cova Solera. Aquesta nova instal·lació dotarà la ciutat de noves pistes poliesportives, d'un espai adequat per a la gimnàstica esportiva i, en definitiva, suposarà poder resoldre la problemàtica actual i disposar d'un nou espai esportiu de referència.

Localització: Cova Solera (antigues pistes de petanca)

Tipus d'actuació: nova creació

Descripció de l'actuació:

La primera fase preveu una actuació consistent en la realització dels treballs necessaris per a l'adequació dels terrenys i la construcció del nou espai per a la gimnàstica esportiva i per a dues pistes poliesportives polivalents.

Posteriorment, es farà el trasllat de la deixalleria municipal a una altra ubicació i s'ampliaran les instal·lacions connectant aquesta zona amb el camp de futbol de Can Fatjó i dotant l'espai amb nous serveis i instal·lacions destinats a l'esport.

Temporalitat: una primera actuació a curt termini (pistes poliesportives i espai per a la gimnàstica esportiva) i futures fases d'ampliació a mitjà i llarg termini

Inversió prevista:

Primera fase: aproximadament 1.300.000 €

Proposta 15. Ampliació dels serveis funeraris

Necessitat a la qual dona resposta la proposta: ampliació dels serveis funeraris disponibles a Rubí per adaptar-se a les necessitats de la ciutat.

Justificació de la necessitat: la població de Rubí està experimentant un creixement lent, però sostingut, en els darrers anys i la demanda dels serveis funeraris a la ciutat també creix. Per tant, és necessari poder adaptar-se a les necessitats i ampliar l'oferta d'aquest tipus de servei públic i, alhora, millorar les instal·lacions municipals destinades a tal fi.

En aquest sentit, des de l'Ajuntament estem treballant en tres línies diferenciades. Per una banda, està planificada l'ampliació i la rehabilitació del cementiri i, per altra, s'està treballant en l'ampliació del tanatori i en la dotació d'un crematori per a la ciutat.

Aquest projecte d'ampliació dels serveis funeraris consta de diferents fases d'execució que dotaran la ciutat amb 3.111 nínxols nous, 2.432 columbaris, 4 noves sales al tanatori, un jardí de la memòria i un crematori.

Localització: instal·lacions del cementiri i el tanatori.

Tipus d'actuació:

- ampliació i rehabilitació del cementiri
- ampliació del tanatori
- nou crematori
- millora de l'accessibilitat, reforma interior i cobertes de l'edifici administratiu
- espai mort gestacional i perinatal al cementiri

Temporalitat: el projecte es realitzarà en diferents fases en les quals s'aniran alternant els treballs d'ampliació i rehabilitació del cementiri amb els de l'ampliació del tanatori i construcció del crematori.

Les actuacions es preveuen a mitjà i llarg termini.

Inversió prevista:

- **Ampliació total dels serveis funeraris:** aproximadament 16.000.000 €
 - o **Ampliació del cementiri:** aproximadament 13.350.000 €
 - o **Ampliació del tanatori:** aproximadament 1.595.000 €
 - o **Nou crematori:** aproximadament 890.000 €
 - o **Accessibilitat de l'edifici administratiu:** 150.000 €
 - o **Espai mort gestacional i perinatal al cementiri:** 25.000 €

Informació gràfica



Proposta 16. Adequació de la Deixalleria Municipal

Necessitat a la qual dona resposta la proposta: millora de les instal·lacions de la Deixalleria Municipal.

Justificació de la necessitat: les instal·lacions actuals de la Deixalleria són precàries i és necessari realitzar obres de millora.

Localització: Deixalleria Cova Solera

Tipus d'actuació:

- Nova oficina per a dos treballadors
- Lavabo amb espai per un vestidor i per taquilles
- Dos espais d'emmagatzematge de diferents estris per al seu reaprofitament
- Treballs de millora de l'accessibilitat a l'edifici

Temporalitat: mitjà termini

Inversió prevista: aproximadament 253.000€

9. Pla d'inversió

Evolució del pressupost municipal

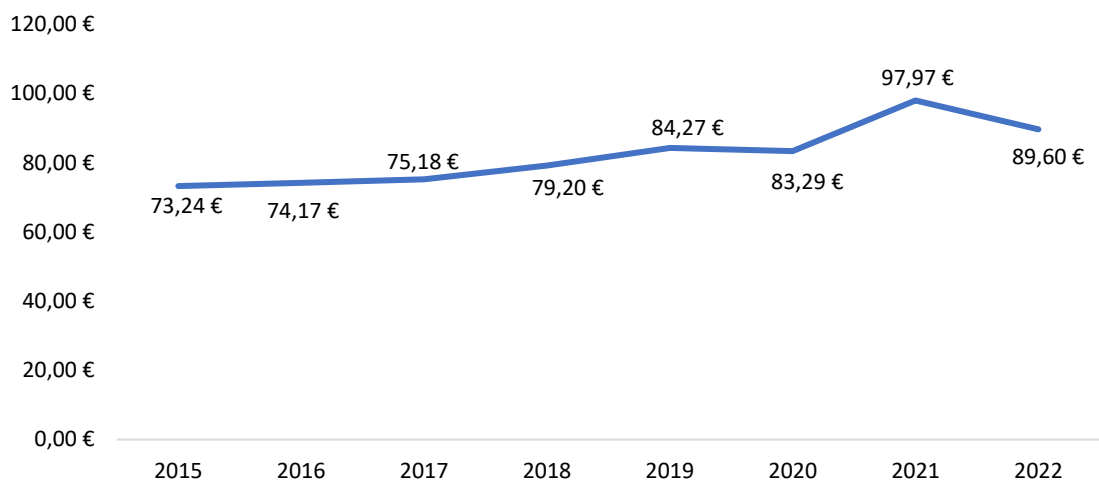

PROPOSTES CONCRETES

- **Ajuntament centralitzat**

Construcció de l'edifici:	Aprox. 19.000.000€
Temporalitat:	Llarg termini

- **FabLab**

Compra de l'edifici:	555.842€
Rehabilitació	Aprox. 600.000€
Temporalitat:	Mitjà termini

- **Superson**

Compra de l'edifici:	1.452.000€
Rehabilitació:	Aprox. 6.000.000€
Temporalitat:	Llarg termini

- **Antiga Estació**

Rehabilitació:	Aprox. 725.000€
Temporalitat:	Mitjà termini

- **Casino Espanyol**

Rehabilitació:	Aprox. 6.200.000€
Temporalitat:	Curt termini

- **Escola d'Hostaleria del mercat municipal**

Rehabilitació Mercat i adequació espais	400.000€
Temporalitat:	Curt i mitjà termini

- **Xarxa de centres cívics**

Despeses associades:	Despeses pendents de valoració
Temporalitat:	Mitjà termini

- **Torres Massana i Salduba**

Rehabilitació:	Aprox. 800.000€
Temporalitat:	Mitjà i llarg termini (actuacions en dues fases)

- **Sala annexa del Celler cooperatiu**

Rehabilitació:	Aprox. 800.000€
Temporalitat:	Mitjà termini

- **Edifici Carrer Orso**

Despeses associades	Enderroc + cost de construcció habitatges (per determinar)
Temporalitat:	Llarg termini

- **Antics cinemes**

Rehabilitació de l'edifici:	Aprox. 6.000.000€
Impermeabilització de la plaça Constitució	Aprox. 1.000.000€
Temporalitat:	Llarg termini

- **25 de Setembre**

Rehabilitació:	Aprox. 4.500.000€
Temporalitat:	Curt termini

- **Zona esportiva Can Mir**

Rehabilitació:	Aprox. 4.200.000€
Temporalitat:	Curt i mitjà termini. Diferents fases

- **Zona Esportiva Cova Solera (1a fase)**

Rehabilitació:	Aprox. 1.300.000€
Temporalitat:	Curt termini

- **Ampliació total dels serveis funeraris**

Ampliació i rehabilitació:	Aprox.16.000.000€
Temporalitat:	Mitjà i llarg termini

- **Adequació Deixalleria Municipal**

Rehabilitació:	Aprox. 253.000€
Temporalitat:	Mitjà termini

CRONOGRAMA

Els períodes que es detallen a continuació fan referència a les previsions d'execució i finalització de les propostes, però hi ha una sèrie d'activitats preceptives prèvies a cada actuació que no s'han localitzat al cronograma (modificacions de planejament, estudis urbanístics, redacció de projectes, redacció de plecs, licitacions, etc.), ja que s'han considerat com a actuacions administratives prèvies a l'execució de cada una de les propostes.

	2022	2023	2024	2025	2026	2027	2028	2029	2030
Ajuntament centralitzat									
FabLab									
Superson									
Antiga Estació									
Casino Espanyol									
Escola Hostaleria									
Xarxa de centres cívics									
Torres Av. Massana									
Sala annexa Celler									
Edifici carrer Orso									
Antics cines									
Instal·lacions Can Mir									
Instal·lacions esportives 25 de Setembre									
Zona esportiva Cova Solera									
Ampliació serveis funeraris									
Ampliació Deixalleria Municipal									

10. Vigència i actualització del Pla

Es proposa una vigència del 2021-2030. Aquesta temporalitat ha de garantir realitzar una planificació coherent amb les perspectives d'inversió i realització de les propostes que es volen dur a terme.

Un Pla d'equipaments s'ha d'entendre com un document estratègic de ciutat que mira cap al futur i on les accions que es proposen tenen una previsió a mitjà i llarg termini.

Creiem, doncs, que aquesta temporalitat 2022-2030 respon a les necessitats que s'han plantejat i a les accions proposades.

El document no és estàtic, sinó viu, i durant aquest període pot ser susceptible de variacions i adaptacions a la realitat del moment. És per això que, en cas que sigui necessari, pot variar el seu redactat per tal d'incorporar els canvis oportuns.

En cas de noves incorporacions d'equipaments per qualsevol dels procediments reglats, la comissió redactora del Pla d'Equipaments realitzarà totes les actualitzacions pertinents per mantenir actualitzat el document.

11. Annexos

Annex 1. Pla de millora de l'eficiència energètica als equipaments municipals

A part de les inversions que s'han detallat a les propostes concretes, s'ha elaborat un pla de millora de l'eficiència energètica que pretén realitzar inversions per fer dels nostres equipaments uns edificis més eficients energèticament i sostenibles. Per dur a terme aquest, pla es realitzaran diverses accions i inversions en diferents àmbits.

- Millores elèctriques, telegestió i monitoratge

ACTUACIÓ		SITUACIÓ	
1	Obres de monitoratge/telegestió/automatismes als aparells de clima	Edifici administratiu ctra. Terrassa, 116	
2	Ampliació de punts de monitoratge de consum mitjançant la plataforma DEXMA	Biblioteca	
		Mercat municipal	
	a) Electricitat	Servei a les persones	
		Pavelló Can Roses	
		b) Gas	Pavelló Can Roses
			La Llana
3	Col·locació d'una vàlvula motoritzada a la canonada d'entrada d'aigua	Escola La Schola	
4	Canvi de llumeneres a Led de 36W (450ut)	Serveis a les persones	
5	Control i gestió de la il·luminació	Rubí Forma	
6	Instal·lació Fotovoltaica de 20 kWp/h	Edifici administratiu ctra. Terrassa, 116	
7	Instal·lació Fotovoltaica de 10 kWp/h	Rubí Forma	
ACTUACIÓ		IMPORT	
1	Obres de monitoratge/telegestió/automatismes als aparells de clima	47.000,00 €	
2	Ampliació de punts de monitoratge de consum mitjançant la plataforma DEXMA a) Electricitat b) Gas	15.000,00 €	

3	Col·locació d'una vàlvula motoritzada a la canonada d'entrada d'aigua	1.500,00 €
4	Canvi de llumeneres a Led de 36W (450lm)	18.000,00 €
5	Control i gestió de la il·luminació	3.600,00 €
6	Instal·lació Fotovoltaica de 20 kWp/h	30.000,00 €
7	Instal·lació Fotovoltaica de 10 kWp/h	14.000,00 €

- Milliores de calefacció

	ACTUACIÓ	SITUACIÓ
1	Substitució de la caldera i adequació de la sala de calderes	CEIP Torre de la Llebre
2	Adequació i millora dels circuits i els sistemes de control de la calefacció	CEIP 25 de Setembre
3	Substitució d'equips de climatització que funcionen amb R22 per equips amb R32	Casa consistorial

	ACTUACIÓ	IMPORT
1	Substitució caldera i adequació de la sala de calderes	61.000,00 €
2	Adequació i millora dels circuits i sistemes de control de la calefacció	8.000,00 €
3	Substitució d'equips de climatització que funcionen amb R22 per equips amb R32	16.200,00 €

Necessitat d'actuacions detectades en diversos equipaments:

	ACTUACIÓ CLIMA	SITUACIÓ
1	Nova Instal·lació de Climatització	Teatre La Sala
2	Adequació Sala de Calderes	CEE Ca N'Oriol
3	Sistema de clima en Bullidor (Escola Musica)	Bullidor
4	Millora Climatització	Rubi Forma

5	Millora Climatització	Serveis Socials
6	Millora Tancaments	Mercat Municipal
7	Adequació Sala Caldera	Escola La Schola
8	Millora climatització zona 3	Polícia Municipal
	ACTUACIÓ CLIMA	IMPORT
1	Nova Instal·lació de Climatització	250.000,00 €
2	Adequació Sala de Calderes	55.000,00 €
3	Sistema de clima en Bullidor (Escola Musica)	120.000,00 €
4	Millora Climatització	120.000,00 €
5	Millora Climatització	70.000,00 €
6	Millora Tancaments	85.000,00 €
7	Adequació Sala Caldera	18.000,00 €
8	Millora climatització zona 3	35.000,00 €

ACTUACIÓ ELECTRICA		SITUACIÓ
1	Adequacions Instal·lacions a Reglament BT	Diversos Centres
2	Instal·lació Subministrament de Socors	UE Rubi
3	Instal·lació Subministrament de Socors	El Celler
4	Reparació Instal·lació Subministrament de Socors	Pista Atletisme
5	Canvi a Led dels Projectors	UE Rubi
	ACTUACIÓ ELECTRICA	IMPORT
1	Adequacions Instal·lacions a Reglament BT	65.000,00 €
2	Instal·lació Subministrament de Socors	25.000,00 €
3	Instal·lació Subministrament de Socors	25.000,00 €
4	Reparació Instal·lació Subministrament de Socors	10.000,00 €
5	Canvi a Led dels Projectors	50.000,00 €

ACTUACIÓ CONTRA INCENDIS		SITUACIÓ
1	Posada en servei Instal·lació BIEs	Planta Triatge
1	Posada en servei Instal·lació Servidor	OAC Centre
ACTUACIÓ CONTRA INCENDIS		IMPORT
1	Posada en servei Instal·lació BIEs	15.000,00 €
2	Posada en servei Instal·lació Servidor	5.000,00 €

ACTUACIÓ CAMBRES FRIGORIFIQUES		SITUACIÓ
1	Noves cambres Frigorífiques	Mercat Municipal
ACTUACIÓ CAMBRES FRIGORIFIQUES		IMPORT
1	Noves cambres Frigorífiques	65.000,00 €

ACTUACIÓ ASCENSORS		SITUACIÓ
1	Renovació Ascensor	Rubi Forma
ACTUACIÓ ASCENSORS		IMPORT
1	Renovació Ascensor	35.000,00 €

Justificació de les actuacions

La Comissió Europea va publicar l'any 2019 el Pacte Verd, que té com a objectiu transformar la Unió Europea en una societat justa i pròspera, amb una economia moderna, eficient en recursos i competitiva, sense emissions de gasos d'efecte hivernacle al 2050 i desencantant el creixement econòmic de l'ús de recursos.

El Pacte Verd preveu com a actuació clau l'"Onada de renovació" en el sector de la construcció, en què el certificat energètic dels edificis adquireix un paper rellevant.

Així mateix, l'Ajuntament de Rubí també està dins del Pla d'acció supramunicipal per a la millora de la qualitat de l'aire del Vallès Occidental.

Amb aquestes actuacions descrites, l'Ajuntament millorarà l'eficiència energètica dels edificis, reduirà el consum de CO₂ i millorarà així el rendiment energètic de les dependències municipals.

Annex 2. Llista d'equipaments

Antics cines

Adreça: plaça Constitució

Districte: 3

Tipologia: administratiu i de proveïment

Titularitat: pública municipal

Gestió: municipal

Observacions: equipament sense cap ús

Aparcament pista Francesc Calvo

Adreça: pg. de les Torres, 4

Districte: 3

Tipologia: administratiu i de proveïment

Titularitat: pública municipal

Gestió: municipal

Observacions: aparcament de la pista esportiva Francesc Calvo

Casa consistorial

Adreça: plaça Aguilera, 1

Districte: 4

Tipologia: administratiu i de proveïment

Titularitat: pública municipal

Gestió: municipal

Edifici Correus

Adreça: carrer de Terrassa, 49

Districte: 4

Tipologia: administratiu i de proveïment

Titularitat: pública municipal

Gestió: altres administracions

Edifici carrer Prim (1)

Adreça: carrer General Prim, 35

Districte: 4

Tipologia: administratiu i de proveïment

Titularitat: pública municipal (PROURSA)

Gestió: municipal

Observacions: edifici titularitat de PROURSA i llogat a l'Ajuntament

Edifici carrer Prim (2)

Adreça: carrer General Prim, 35

Districte: 4

Tipologia: administratiu i de proveïment

Titularitat: pública municipal (PROURSA)

Gestió: municipal

Observacions: edifici titularitat de PROURSA i llogat a l'Ajuntament

Edifici ctra. Terrassa, 116 (APEUS)

Adreça: ctra. Terrassa, 116

Districte: 5

Tipologia: administratiu i de proveïment

Titularitat: pública municipal

Gestió: municipal

Edifici Margarida Xirgu

Adreça: carrer Margarida Xirgu, 4

Districte: 4

Tipologia: administratiu i de proveïment

Titularitat: privada

Gestió: municipal

Observacions: edifici llogat

Edifici OAC Les Torres

Adreça: rambla Joan Miró, 7, baixos

Districte: 3

Tipologia: administratiu i de proveïment

Titularitat: pública municipal

Gestió: municipal

Espai brigada d'obres

Adreça: carrer de la Collita, 22

Districte: 5

Tipologia: administratiu i de proveïment

Titularitat: pública municipal

Gestió: municipal

Espai d'acollida de gats

Adreça: camí de la riera, 2

Districte: 1

Tipologia: administratiu i de proveïment

Titularitat: pública municipal

Gestió: municipal

FabLab

Adreça: pg. Francesc Macià, 1

Districte: 4

Tipologia: administratiu i de proveïment

Titularitat: pública municipal

Gestió: municipal

Jutjats de 1a Instància i Instrucció

Adreça: ctra. de Sant Cugat, 18

Districte: 6

Tipologia: administratiu i de proveïment

Titularitat: privada

Gestió: altres administracions

Jutjats de Rubí

Adreça: carrer de Pere Esmendia, 15

Districte: 4

Tipologia: administratiu i de proveïment

Titularitat: pública municipal

Gestió: altres administracions

Local brigada d'obres

Adreça: plaça Josep Tarradellas

Districte: 5

Tipologia: administratiu i de proveïment

Titularitat: pública municipal

Gestió: municipal

Locals Pla i Pallejà

Adreça: pg. de la Riera, 118

Districte: 4

Tipologia: administratiu i de proveïment

Titularitat: privada

Gestió: municipal

Observacions: locals llogats

Masia de Can Serra

Adreça: carrer de Can Serra, 3

Districte: 2

Tipologia: administratiu i de proveïment

Titularitat: pública municipal

Gestió: municipal

Mercat municipal

Adreça: carrer de cal Gerrer, 1-5

Districte: 6

Tipologia: administratiu i de proveïment

Titularitat: pública municipal

Gestió: municipal

Observacions: mercat municipal i edifici d'oficines

Nau dipòsit de vehicles / Planta de triatge

Adreça: carrer de César Martinelli, 1-19

Districte: 1

Tipologia: administratiu i de proveïment

Titularitat: pública municipal

Gestió: municipal

OAC Narcís Menard, 17

Adreça: carrer de Narcís Menard, 17

Districte: 4

Tipologia: administratiu i de proveïment

Titularitat: pública municipal

Gestió: municipal

Oficina de recaptació

Adreça: pg. de Pau Claris, 40

Districte: 4

Tipologia: administratiu i de proveïment

Titularitat: pública altres administracions

Gestió: altres administracions

Oficina de Treball de Rubí (OTG)

Adreça: ctra. Terrassa, 40-42

Districte: 5

Tipologia: administratiu i de proveïment

Titularitat: pública altres administracions

Gestió: altres administracions

Oficina OME (Oficina Municipal d'Escolarització)

Adreça: carrer Dr. Robert, 20

Districte: 4

Tipologia: administratiu i de proveïment

Titularitat: pública municipal

Gestió: municipal

Oficines POUM

Adreça: carrer Dr. Robert, 45

Districte: 4

Tipologia: administratiu i de proveïment

Titularitat: privada

Gestió: municipal

Observacions: local llogat. Pendent de realitzar les obres d'arranjament

Parc d'educació viària

Adreça: carrer de la Ciutat de Mendoza, 34

Districte: 3

Tipologia: administratiu i de proveïment

Titularitat: pública municipal

Gestió: municipal

Edifici Rubí Forma (Rubí+d)

Adreça: rambla Joan Miró, 14-18

Districte: 3

Tipologia: administratiu i de proveïment

Titularitat: pública municipal

Gestió: municipal

Antiga Estació

Adreça: carrer Historiador Serra, 2

Districte: 4

Tipologia: cultural i cívic

Titularitat: pública municipal

Gestió: municipal

AV 25 de Setembre

Adreça: grup 25 de Setembre, local 13

Districte: 3

Tipologia: cultural i cívic

Titularitat: pública altres administracions

Gestió: privada

AV Can Serrafosà

Adreça: carrer de la Joventut, 14

Districte: 1

Tipologia: cultural i cívic

Titularitat: pública municipal

Gestió: privada

AV Can Vallhonrat

Adreça: carrer del compositor Chueca, 1

Districte: 3

Tipologia: cultural i cívic

Titularitat: privada

Gestió: privada

AV Castellnou Can Mir Sector D

Adreça: carrer de Viella, 54

Districte: 2

Tipologia: cultural i cívic

Titularitat: pública municipal

Gestió: pública

AV Castellnou Sector C

Adreça: carrer de Còlera, 37

Districte: 2

Tipologia: cultural i cívic

Titularitat: pública municipal

Gestió: pública

AV Castellnou-Can Tapis Sector B

Adreça: carrer de Berga, 5

Districte: 2

Tipologia: cultural i cívic

Titularitat: pública municipal

Gestió: pública

AV Els Avets

Adreça: plaça dels ocells, s/n

Districte: 1

Tipologia: cultural i cívic

Titularitat: pública municipal

Gestió: pública

AV Les Torres Rubí 2000

Adreça: carrer de Joan Puig, edifici Jamaica, 2, baixos

Districte: 3

Tipologia: cultural i cívic

Titularitat: pública municipal

Gestió: privada

AV Plana de Can Bertran

Adreça: carrer del general Castanyer, 2

Districte: 6

Tipologia: cultural i cívic

Titularitat: pública municipal

Gestió: privada

AV Vallespark

Adreça: ctra. de Rubí a Ullastret, 413

Districte: 2

Tipologia: cultural i cívic

Titularitat: privada

Gestió: privada

AV Zona Nord

Adreça: carrer de Maria Aurèlia Capmany, 32-34

Districte: 5

Tipologia: cultural i cívic

Titularitat: pública municipal

Gestió: municipal

Aula Cultural

Adreça: av. Barcelona, 84

Districte: 4

Tipologia: cultural i cívic

Titularitat: privada

Gestió: municipal

Biblioteca Mestre Martí i Tauler

Adreça: carrer Aribau, 5

Districte: 6

Tipologia: cultural i cívic

Titularitat: pública municipal

Gestió: municipal

Local Colla Geganters

Adreça: ctra. Terrassa, 10

Districte: 4

Tipologia: cultural i cívic

Titularitat: privada

Gestió: privada

Casal de Gent Gran

Adreça: carrer de Magallanes, 60

Districte: 6

Tipologia: cultural i cívic

Titularitat: pública altres administracions

Gestió: altres administracions

Casal Popular

Adreça: carrer de Pere Esmendia, 14

Districte: 4

Tipologia: cultural i cívic

Titularitat: privada

Gestió: privada

Casino

Adreça: carrer Rafael Casanova, 1

Districte: 4

Tipologia: cultural i cívic

Titularitat: pública municipal

Gestió: municipal

Centre Cívic Ca n'Oriol

Adreça: carrer de Sòria, 1

Districte: 5

Tipologia: cultural i cívic

Titularitat: pública municipal

Gestió: municipal

Observacions: seu de l'AV Ca n'Oriol i de l'AV El Portal

Centre Cívic Can Fatjó

Adreça: carrer Topazi, 1

Districte: 1

Tipologia: cultural i cívic

Titularitat: pública municipal

Gestió: municipal

Observacions: seu AV Can Fatjó

Centre d'esplai Eixam

Adreça: carrer Molí, 21

Districte: 4

Tipologia: cultural i cívic

Titularitat: privada

Gestió: privada

Centre excursionista de Rubí

Adreça: pg. de la Riera, 30-32

Districte: 4

Tipologia: cultural i cívic

Titularitat: privada

Gestió: privada

Centre Rubinenc d'Alternatives Culturals (CRAC)

Adreça: carrer Sant Joan, 1

Districte: 4

Tipologia: cultural i cívic

Titularitat: privada

Gestió: privada

Edifici Orso

Adreça: carrer Orso, 6

Districte: 3

Tipologia: cultural i cívic

Titularitat: pública municipal

Gestió: privada

Edifici Ressò

Adreça: av. Can Tapis, 197

Districte: 2

Tipologia: cultural i cívic

Titularitat: pública altres administracions

Gestió: municipal

El Celler

Adreça: carrer Prim, 51

Districte: 4

Tipologia: cultural i cívic

Titularitat: pública municipal

Gestió: municipal

Espai Cultural Rubí Sud

Adreça: carrer Marconi, 8

Districte: 6

Tipologia: cultural i cívic

Titularitat: pública municipal

Gestió: municipal

Espai Cultural CGT Rubí

Adreça: plaça de Clavé, 4-6

Districte: 4

Tipologia: cultural i cívic

Titularitat: privada

Gestió: privada

Espai Jove Torre Bassas

Adreça: carrer de Sabadell, 18

Districte: 4

Tipologia: cultural i cívic

Titularitat: pública municipal

Gestió: municipal

Hermandad Rociera Andaluza de Rubí

Adreça: ctra. Sabadell, 183

Districte: 5

Tipologia: cultural i cívic

Titularitat: pública municipal

Gestió: privada

La Claraboia Espai d'Art

Adreça: carrer Sant Miquel, 9

Districte: 4

Tipologia: cultural i cívic

Titularitat: privada

Gestió: privada

La Cruïlla Centre Cívic El Pinar

Adreça: ctra. Sabadell c-1413, s/n

Districte: 5

Tipologia: cultural i cívic

Titularitat: pública municipal

Gestió: municipal

L'Ateneu

Adreça: carrer de Xile, 3

Districte: 4

Tipologia: cultural i cívic

Titularitat: pública municipal

Gestió: municipal

L'Espona Centre de la Dansa Tradicional Catalana

Adreça: pg. De les Torres, 37

Districte: 3

Tipologia: cultural i cívic

Titularitat: pública municipal

Gestió: privada

Museu Etnogràfic Vallhonrat de Rubí

Adreça: placà Montserrat Roig, s/n

Districte: 4

Tipologia: cultural i cívica

Titularitat: privada

Gestió: privada

Museu Municipal Castell (MMUC)

Adreça: carrer del Castell, 35

Districte: 4

Tipologia: cultural i cívica

Titularitat: pública municipal

Gestió: municipal

Superson

Adreça: carrer Pont, 9

Districte: 4

Tipologia: cultural i cívica

Titularitat: pública municipal

Gestió: municipal

Teatre Municipal La Sala

Adreça: carrer Miguel de Cervantes, 126

Districte: 6

Tipologia: cultural i cívica

Titularitat: pública municipal

Gestió: municipal

Torre Salduba

Adreça: av, Massana

Districte: 2

Tipologia: cultural i cívic

Titularitat: pública municipal

Gestió: municipal

Torre Massana

Adreça: av. Massana

Districte: 2

Tipologia: cultural i cívic

Titularitat: pública municipal

Gestió: municipal

Camp de futbol 25 de Setembre

Adreça: carrer del Penedès, 11

Districte: 3

Tipologia: esportiu

Titularitat: pública municipal

Gestió: municipal

Camp de futbol de Can Fatjó

Adreça: carrer de la Segarra, 12

Districte: 1

Tipologia: esportiu

Titularitat: pública municipal

Gestió: municipal

CEM 25 de Setembre DUET Sport

Adreça: carrer de l'inventor Edison, s/n

Districte: 3

Tipologia: esportiu

Titularitat: pública municipal

Gestió: privada

Circuit de Radiocontrol

Adreça: av. de Can Sucarrats, s/n

Districte: 1

Tipologia: esportiu

Titularitat: pública municipal

Gestió: privada

Club de Petanca el Vallès

Adreça: carrer de Maria Aurèlia Capmany, 35-39

Districte: 5

Tipologia: esportiu

Titularitat: pública municipal

Gestió: municipal

Circuit de Radiocontrol

Adreça: av. de Can Sucarrats, s/n

Districte: 1

Tipologia: esportiu

Titularitat: pública municipal

Gestió: municipal

Club Esportiu Horitzó 1994

Adreça: carrer de Lluís Ribas, 27, esc. A, 1-4

Districte: 6

Tipologia: esportiu

Titularitat: pública municipal

Gestió: privada

Complex esportiu Can Rosés / Camp de futbol

Adreça: av. de les Olimpíades, s/n

Districte: 5

Tipologia: esportiu

Titularitat: pública municipal

Gestió: municipal

Complex esportiu Can Rosés / Piscina

Adreça: av. de les Olimpíades, s/n

Districte: 5

Tipologia: esportiu

Titularitat: pública municipal

Gestió: municipal

Complex esportiu Can Rosés / Pista d'atletisme

Adreça: av. de les Olimpíades, s/n

Districte: 5

Tipologia: esportiu

Titularitat: pública municipal

Gestió: municipal

Instal·lacions Can Mir

Adreça: camí del Racó, s/n

Districte: 2

Tipologia: esportiu

Titularitat: pública municipal

Gestió: municipal

Oficina d'esport per a tothom

Adreça: carrer Joaquim Blume, s/n (Escardívol)

Districte: 4

Tipologia: esportiu

Titularitat: pública municipal

Gestió: municipal

Pavelló La Llana

Adreça: carrer del Pont de Can Claverí, s/n

Districte: 2

Tipologia: esportiu

Titularitat: pública municipal

Gestió: municipal

Pavelló Regina Carmeli

Adreça: plaça de la mare Ojeda i Creus, 10

Districte: 4

Tipologia: esportiu

Titularitat: privada

Gestió: privada

Pista de frontennis Ca n'Oriol

Adreça: carrer Sòria, 1

Districte: 5

Tipologia: esportiu

Titularitat: pública municipal

Gestió: privada

Estadi de petanca Cova Solera

Adreça: av. Cova Solera, 4

Districte: 1

Tipologia: esportiu

Titularitat: pública municipal

Gestió: municipal

Pista esportiva Can Solà

Adreça: carrer José Echegaray, 9

Districte: 2

Tipologia: esportiu

Titularitat: pública municipal

Gestió: municipal

Pista esportiva El Pinar

Adreça: carrer Mallorca, s/n

Districte: 5

Tipologia: esportiu

Titularitat: pública municipal

Gestió: municipal

Pista poliesportiva Can Vallhonrat

Adreça: ctra. de Molins de Rei, 93-103

Districte: 3

Tipologia: esportiu

Titularitat: pública municipal

Gestió: municipal

Pista poliesportiva Can Ximelis

Adreça: carrer Moncayo

Districte: 1

Tipologia: esportiu

Titularitat: pública municipal

Gestió: municipal

Pista poliesportiva Castellnou Sector C

Adreça: carrer de Còlera, 33

Districte: 2

Tipologia: esportiu

Titularitat: pública municipal

Gestió: municipal

Pista poliesportiva Castellnou Sector D

Adreça: carrer de Viella

Districte: 2

Tipologia: esportiu

Titularitat: pública municipal

Gestió: municipal

Pista poliesportiva Francesc Calvo

Adreça: pg. de les Torres, 4

Districte: 3

Tipologia: esportiu

Titularitat: pública municipal

Gestió: municipal

Pista poliesportiva Les Torres

Adreça: carrer Joan Puig, 34

Districte: 3

Tipologia: esportiu

Titularitat: pública municipal

Gestió: municipal

Pista poliesportiva Parc de la Pau i la Natura

Adreça: carrer Edison, 21-31

Districte: 3

Tipologia: esportiu

Titularitat: pública municipal

Gestió: municipal

Pista poliesportiva plaça de la Sardana

Adreça: ctra. Terrassa, 21-25

Districte: 5

Tipologia: esportiu

Titularitat: pública municipal

Gestió: municipal

Pista poliesportiva Vallès Park

Adreça: carrer Anwar el Sadat, s/n

Districte: 2

Tipologia: esportiu

Titularitat: pública municipal

Gestió: municipal

Skatepark

Adreça: carrer Marconi, 91

Districte: 3

Tipologia: esportiu

Titularitat: pública municipal

Gestió: municipal

CEE Ca n'Oriol

Adreça: carrer de Granada, 31

Districte: 5

Tipologia: docent

Titularitat: pública municipal

Gestió: municipal

Col·legi Balmes (educació primària)

Adreça: plaça Estanislau Figueras, 1

Districte: 4

Tipologia: docent

Titularitat: privada

Gestió: privada

Col·legi Balmes (educació secundària)

Adreça: carrer Plana de Can Bertran, 38

Districte: 6

Tipologia: docent

Titularitat: privada

Gestió: privada

Col·legi Maristes Rubí

Adreça: carrer de Magallanes, 65

Districte: 6

Tipologia: docent

Titularitat: privada

Gestió: privada

Complex Cultural Escardívol

Adreça: carrer Joaquim Blume, 28

Districte: 4

Tipologia: docent

Titularitat: pública municipal

Gestió: municipal

Edifici Escola d'Adults / PFI-PTT Rubí

Adreça: carrer Joaquim Blume, 28

Districte: 4

Tipologia: docent

Titularitat: pública municipal

Gestió: municipal

El Bullidor / C. C. Escardívol Sol Solet

Adreça: carrer Joaquim Blume, 28

Districte: 4

Tipologia: docent

Titularitat: pública municipal

Gestió: municipal

Escola 25 de Setembre

Adreça: passatge Marconi, 12-14

Districte: 3

Tipologia: docent

Titularitat: pública municipal

Gestió: municipal

Escola Bressol Barrufets

Adreça: camí de Ca n'Oriol, 9

Districte: 5

Tipologia: docent

Titularitat: privada

Gestió: privada

Escola Bressol Elefant Blau

Adreça: carrer Parellada, 19

Districte: 4

Tipologia: docent

Titularitat: privada

Gestió: privada

Escola Bressol La Maduixa

Adreça: carrer de Càceres, 5

Districte: 5

Tipologia: docent

Titularitat: privada

Gestió: privada

Escola Bressol Municipal La Bruna

Adreça: carrer Calderón de la Barca, 4

Districte: 6

Tipologia: docent

Titularitat: pública municipal

Gestió: municipal

Escola Bressol Municipal la Lluna

Adreça: carrer de Barcelona, 65-67

Districte: 5

Tipologia: docent

Titularitat: pública municipal

Gestió: municipal

Escola Bressol Snoopy

Adreça: carrer Orso, 30

Districte: 4

Tipologia: docent

Titularitat: privada

Gestió: privada

Escola Bressol Tagarot

Adreça: carrer Foch i Torres, 4

Districte: 6

Tipologia: docent

Titularitat: privada

Gestió: privada

Escola Bressol Tren O'Neill

Adreça: carrer Joaquim Batrina, 13

Districte: 6

Tipologia: docent

Titularitat: privada

Gestió: privada

Escola Ca n'Alzamora

Adreça: carrer d'Antoni Sedó, 91-101

Districte: 3

Tipologia: docent

Titularitat: pública municipal

Gestió: municipal

Escola del Bosc

Adreça: carrer d'Anton de Borja, s/n

Districte: 5

Tipologia: docent

Titularitat: pública municipal

Gestió: municipal

Escola Joan Maragall

Adreça: ctra. de Rubí a Ullastrell, 133

Districte: 2

Tipologia: docent

Titularitat: pública municipal

Gestió: municipal

Escola Montessori

Adreça: carrer Monturiol, 29

Districte: 3

Tipologia: docent

Titularitat: pública municipal

Gestió: municipal

Escola Mossèn Cinto Verdaguer

Adreça: carrer de Numància, 20

Districte: 5

Tipologia: docent

Titularitat: pública municipal

Gestió: municipal

Escola Parroquial N. S. de Montserrat

Adreça: carrer Pintor Coelho, 5

Districte: 4

Tipologia: docent

Titularitat: privada

Gestió: privada

Escola Pau Casals

Adreça: carrer de Sant Pere, 42

Districte: 4

Tipologia: docent

Titularitat: pública municipal

Gestió: municipal

Escola Ramon Llull

Adreça: av. Can Fatjó, 100

Districte: 5

Tipologia: docent

Titularitat: pública municipal

Gestió: municipal

Escola Regina Carmeli

Adreça: carrer Sant Sebastià, 34

Districte: 4

Tipologia: docent

Titularitat: privada

Gestió: privada

Escola Rivo Rubeo

Adreça: carrer Gràcia, 32

Districte: 1

Tipologia: docent

Titularitat: pública municipal

Gestió: municipal

Escola Schola

Adreça: carrer de Sant Pere, 12

Districte: 4

Tipologia: docent

Titularitat: pública municipal

Gestió: municipal

Escola Teresa Altet

Adreça: carrer de Mallorca, 90-118

Districte: 5

Tipologia: docent

Titularitat: pública municipal

Gestió: municipal

Escola Torre de la Llebre

Adreça: av. Massana, 5

Districte: 3

Tipologia: docent

Titularitat: pública municipal

Gestió: municipal

Escoles Evangèliques

Adreça: carrer Virgili, 9

Districte: 4

Tipologia: docent

Titularitat: privada

Gestió: privada

Institut Duc de Montblanc

Adreça: avinguda de Can Fatjó, 132

Districte: 1

Tipologia: docent

Titularitat: pública altres administracions

Gestió: altres administracions

Institut J. V. Foix

Adreça: ctra de Rubí a Ullastrell, s/n

Districte: 2

Tipologia: docent

Titularitat: pública altres administracions

Gestió: altres administracions

Institut La Serreta

Adreça: carrer de Lepant, 5

Districte: 5

Tipologia: docent

Titularitat: pública altres administracions

Gestió: altres administracions

Institut l'Estatut

Adreça: carrer de Flammarion, 1

Districte: 6

Tipologia: docent

Titularitat: pública altres administracions

Gestió: altres administracions

Institut Torrent dels Alous

Adreça: passatge Marconi, 13-15

Districte: 3

Tipologia: docent

Titularitat: pública altres administracions

Gestió: altres administracions

Liceu Politècnic

Adreça: camí de ca n'Oriol, s/n

Districte: 5

Tipologia: docent

Titularitat: Privada

Gestió: privada

Parvulari l'Ixent

Adreça: pg. De les Torres, 14

Districte: 3

Tipologia: docent

Titularitat: privada

Gestió: privada

Escola Patronat Ribas

Adreça: carrer de Lluís Ribas, 2

Districte: 6

Tipologia: docent

Titularitat: privada

Gestió: privada

Serveis educatius del Vallès Occidental III Rubí i Castellbisbal

Adreça: carrer de Numància, 11

Districte: 5

Tipologia: docent

Titularitat: pública municipal

Gestió: altres administracions

Agrupació de persones grans

Adreça: ctra. Sabadell, 96

Districte: 5

Tipologia: serveis socials

Titularitat: pública altres administracions

Gestió: privada

Casa d'urgències municipal

Adreça: sense especificar

Districte: sense especificar

Tipologia: serveis socials

Titularitat: pública municipal

Gestió: municipal

Centre de dia les Torres "Cuida Avis"

Adreça: pg. De les Torres, 104

Districte: 3

Tipologia: serveis socials

Titularitat: privada

Gestió: privada

Centre obert Compartir El Pinar

Adreça: urbanització el Pinar, bloc 4-5-6

Districte: 5

Tipologia: serveis socials

Titularitat: privada

Gestió: privada

Centre Residencial d'Acció Educativa (CRAE) L'espurna

Adreça: carrer de Francisco de Quevedo, 25

Districte: 6

Tipologia: serveis socials

Titularitat: pública municipal

Gestió: altres administracions

Creu Roja Rubí / S. S. Zona Nord

Adreça: carrer del Primer de Maig, 43

Districte: 5

Tipologia: serveis socials

Titularitat: pública municipal

Gestió: municipal

Distribució d'aliments i roba Frater Nadal, Servei Social Evangèlic

Adreça: carrer del Dr. Gimbernat, 44

Districte: 4

Tipologia: serveis socials

Titularitat: privada

Gestió: privada

Edifici i Residència Amanecer

Adreça: carrer de Sant Jaume, 19

Districte: 4

Tipologia: serveis socials

Titularitat: privada

Gestió: privada

Finca Font del Ferro

Adreça: carrer de Mallorca, 140

Districte: 5

Tipologia: serveis socials

Titularitat: pública municipal

Gestió: municipal

Llar Residència Ca n'Alzamora

Adreça: carrer del DR. Ferran, 21-23

Districte: 3

Tipologia: serveis socials

Titularitat: pública municipal

Gestió: privada

Residència d'avis Sant Jaume / Centre de dia Sant Jaume

Adreça: carrer de Sant Jaume, 2

Districte: 4

Tipologia: serveis socials

Titularitat: privada

Gestió: privada

Residència El Cel de Rubí

Adreça: av. de l'Estatut, 119

Districte: 5

Tipologia: serveis socials

Titularitat: privada

Gestió: privada

Residència Els Avets

Adreça: carrer del Rossinyol, 37-41

Districte: 1

Tipologia: serveis socials

Titularitat: privada

Gestió: privada

Residència i Centre de Dia Conxita Valls

Adreça: ctra. De Rubí a Ullastrell, 94-98

Districte: 2

Tipologia: serveis socials

Titularitat: pública municipal

Gestió: privada

Residència Primer de Maig

Adreça: carrer de Lepant, 29

Districte: 5

Tipologia: serveis socials

Titularitat: pública altres administracions

Gestió: altres administracions

Serveis socials Zona Nord

Adreça: carrer de Maria Aurèlia Capmany, 32-34

Districte: 5

Tipologia: serveis socials

Titularitat: pública municipal

Gestió: municipal

Pis Lluís Ribas, 27 (Associació AVAN)

Adreça: carrer Lluís Ribas, 27

Districte: 6

Tipologia: sanitari

Titularitat: pública municipal

Gestió: privada

CAP 1 Mútua de Terrassa

Adreça: carrer Prat de la Riba, 20

Districte: 4

Tipologia: sanitari

Titularitat: privada

Gestió: altres administracions

CAP 2 Anton de Borja

Adreça: carrer de l'inventor Edison, 32

Districte: 6

Tipologia: sanitari

Titularitat: pública altres administracions

Gestió: altres administracions

CAP 3 Sant Genís

Adreça: carrer de Miquel Mumany i Camderròs, 9

Districte: 1

Tipologia: sanitari

Titularitat: pública altres administracions

Gestió: altres administracions

Centre de rehabilitació comunitària / Centre de dia salut mental

Adreça: carrer de Pitàgores, 4-6

Districte: 6

Tipologia: sanitari

Titularitat: pública altres administracions

Gestió: altres administracions

Centre de Salut Mental Ferran Salas i Roig

Adreça: carrer Nou, 28

Districte: 1

Tipologia: sanitari

Titularitat: pública altres administracions

Gestió: altres administracions

Comissaria de Policia Municipal - Protecció Civil

Adreça: ctra. de Terrassa, 118

Districte: 5

Tipologia: emergències i seguretat

Titularitat: pública municipal

Gestió: municipal

Comissaria de Policia Nacional

Adreça: carrer Unió, 20

Districte: 4

Tipologia: emergències i seguretat

Titularitat: pública altres administracions

Gestió: altres administracions

Comissaria Mossos d'Esquadra

Adreça: carrer de Maria Aurèlia Capmany, 33

Districte: 5

Tipologia: emergències i seguretat

Titularitat: pública altres administracions

Gestió: altres administracions

Parc de Bombers

Adreça: carrer de Frederic Mompou, s/n

Districte: 3

Tipologia: emergències i seguretat

Titularitat: pública altres administracions

Gestió: altres administracions

Deixalleria

Adreça: avinguda Cova Solera cantonada amb Carrer Luxemburg, s/n

Districte: 1

Tipologia: medi Ambient

Titularitat: pública municipal

Gestió: municipal

Horts Cova Solera

Adreça: avinguda Cova Solera cantonada amb Carrer Luxemburg, s/n

Districte: 1

Tipologia: medi ambient

Titularitat: pública municipal

Gestió: municipal

Local Auxiliar de Neteja Viària

Adreça: carrer Sant Pere. 10, local 2

Districte: 4

Tipologia: medi ambient

Titularitat: privada

Gestió: municipal

Magatzem Servei Educatiu de Residus (SER)

Adreça: carrer Pastora, 86

Districte: 5

Tipologia: medi ambient

Titularitat: privada

Gestió: municipal

Oficina d'Atenció al Client d'Agbar (Magatzem municipal)

Adreça: carrer de Sant Muç, 4

Districte: 4

Tipologia: medi ambient

Titularitat: pública municipal

Gestió: municipal

Parc de neteja

Adreça: carrer de la Collita, 24

Districte: 5

Tipologia: medi ambient

Titularitat: pública municipal

Gestió: municipal

Cementiri

Adreça: carrer de Sabadell, 236

Districte: 5

Tipologia: funerari

Titularitat: pública municipal

Gestió: municipal

Tanatori

Adreça: carretera Sabadell, 230

Districte: 5

Tipologia: funerari

Titularitat: pública municipal

Gestió: privada

Centre Islàmic de Rubí

Adreça: carretera de Terrassa, 95

Districte: 5

Tipologia: religiós

Titularitat: privada

Gestió: privada

Església Sant Pere

Adreça: plaça Dr. Guardiet, 4

Districte: 4

Tipologia: religiós

Titularitat: privada

Gestió: privada

Església Evangèlica Espanyola de Rubí

Adreça: carrer del Descobridor Colom, 4-6

Districte: 4

Tipologia: religiós

Titularitat: privada

Gestió: privada

Església Evangèlica Les Torres

Adreça: avinguda de Can Cabanyes, 17

Districte: 3

Tipologia: religiós

Titularitat: privada

Gestió: privada

Església Santa Maria

Adreça: carrer de Joan Puig, 3

Districte: 3

Tipologia: religiós

Titularitat: privada

Gestió: privada

Parròquia de Sant Feliu

Adreça: barri del Pinar, bloc 1

Districte: 5

Tipologia: religiós

Titularitat: privada

Gestió: privada

Parròquia de Sant Josep Obrer

Adreça: carrer de Sòria, 1

Districte: 5

Tipologia: religiós

Titularitat: privada

Gestió: privada

Parròquia de Sant Pau

Adreça: grup 25 de Setembre, 48A

Districte: 3

Tipologia: religiós

Titularitat: privada

Gestió: privada

Parròquia de Sant Pere

Adreça: plaça del Dr. Guardiet, 8

Districte: 4

Tipologia: religiós

Titularitat: privada

Gestió: privada

Parròquia de Santa Maria

Adreça: carrer de Joan Puig, 3

Districte: 3

Tipologia: religiós

Titularitat: privada

Gestió: privada