

DOCUMENT ÚNIC DE PROTECCIÓ CIVIL  
MUNICIPAL (DUPROCIM) DE  
**SANTA COLOMA DE FARNERS**

(INFOCAT – INUNCAT-NEUCAT – SISMICAT – VENCAT – TRANSCAT)

**DOCUMENT PÚBLIC**



## ÍNDEX

---

### **DOCUMENT 1. GENERALITATS I ORGANITZACIÓ MUNICIPAL** **3**

- 1.1. INTRODUCCIÓ, NORMATIVA I DISPOSICIONS LEGALS
- 1.2. DADES GENERALS DEL MUNICIPI
  - 1.2.1 IDENTIFICACIÓ DEL MUNICIPI
  - 1.2.2 SITUACIÓ GEOGRÀFICA
  - 1.2.3 DADES DE POBLACIÓ
  - 1.2.4 INFRASTRUCTURES I VIES DE COMUNICACIÓ
  - 1.2.5 SERVEIS BÀSICS
  - 1.2.6 CLIMATOLOGIA
  - 1.2.7 OROGRAFIA I HIDROLOGIA
- 1.3. ORGANITZACIÓ MUNICIPAL DE PROTECCIÓ CIVIL
  - 1.3.1 ESTRUCTURA, FUNCIONS I RESPONSABILITATS
  - 1.3.2 CENTRES DE COORDINACIÓ
- 1.4. PROGRAMA I PROCEDIMENT D'IMPLANTACIÓ, SIMULACRES, MANTENIMENT, REVISIÓ I ACTUALITZACIÓ
  - 1.4.1 PROGRAMA DE LA IMPLANTACIÓ DEL PLA
  - 1.4.2 MANTENIMENT DEL PLA
  - 1.4.3 PROGRAMA D'EXERCICIS I SIMULACRES
- 1.5. BASES PER AL PLA DE RECUPERACIÓ PREVIST A L'ARTICLE 31 DE LA LLEI 4/1997

---

### **DOCUMENT 2. ANÀLISI DEL RISC** **17**

- 2.1. RISC TERRITORIAL
- 2.2. RISCOS ESPECIALS
  - 2.2.1 INCENDIS FORESTALS (INFOCAT)
  - 2.2.2 INUNDACIONS (INUNCAT)
  - 2.2.3 NEVADES (NEUCAT)
  - 2.2.4 VENTADES (VENCAT)
  - 2.2.5 ACCIDENTS EN EL TRANSPORT DE MERCADERIES PERILLOSES (TRANSCAT)
  - 2.2.6 EMERGÈNCIES SÍSMIQUES (SISMICAT)
- 2.3. RISCOS ESPECÍFICS

---

### **DOCUMENT 3. VULNERABILITAT MUNICIPAL** **33**

- 3.1. ÀREES O SECTORS D'AFECTACIÓ
  - 3.1.1 RISCOS TERRITORIALS
  - 3.1.2 RISCOS ESPECIALS
- 3.2. ELEMENTS VULNERABLES
  - 3.2.1 INCENDIS FORESTALS (INFOCAT)
  - 3.2.2 INUNDACIONS (INUNCAT)
  - 3.2.3 NEVADES (NEUCAT)
  - 3.2.4 VENTADES (VENCAT)
  - 3.2.5 ACCIDENTS EN EL TRANSPORT DE MERCADERIES PERILLOSES (TRANSCAT)
  - 3.2.6 EMERGÈNCIES SÍSMIQUES (SISMICAT)
  - 3.2.7 PERSONES I ACTES EN ZONES DE RISC

---

### **DOCUMENT 4. PROCEDIMENTS OPERATIUS PER RISC** **57**

- 4.1. PROCEDIMENT OPERATIU
  - 4.1.1 CRITERIS D'ACTIVACIÓ NIVELLS
  - 4.1.2 TASQUES PREVENTIVES I OPERATIVES ASSOCIADES A CADASCUN DELS NIVELLS

- 4.1.3. AVISOS: ORGANITZACIÓ, SISTEMES I RECORREGUTS D'AVÍS
- 4.1.4. PROCEDIMENTS DE RELACIÓ I D'INTEGRACIÓ AMB ELS PLANS D'ÀMBITS SUPERIOR
- 4.2. MESURES DE PROTECCIÓ A LA POBLACIÓ
  - 4.2.1. EXECUCIÓ DE L'EVACUACIÓ
  - 4.2.2. ZONES D'ALLUNYAMENT
  - 4.2.3. PAUTES DE CONFINAMENT
  - 4.2.4. CONTROL D'ACCESSOS
- 4.3. CENTRES D'ACOLLIDA. TIPOLOGIA

---

**DOCUMENT 5. FITXES D'ACTUACIÓ** **71**

---

**DOCUMENT 6. DIRECTORI TELEFÒNIC I CATÀLEG DE MITJANS I RECURSOS** **85**

- 6.1. DIRECTORI TELEFÒNIC
  - 6.1.1. ORGANIGRAMA MUNICIPAL DE L'EMERGÈNCIA
  - 6.1.2. ENTRES DE COORDINACIÓ I SERVEIS D'EMERGÈNCIA
  - 6.1.3. CENTRE D'ACOLLIDA
  - 6.1.4. MITJANS DE COMUNICACIÓ
  - 6.1.5. MUNICIPIS VEÏNS
- 6.2. CATÀLEG DE MITJANS I RECURSOS
  - 6.2.1. EQUIPAMENTS
  - 6.2.2. VEHICLES I RECURSOS MUNICIPALS
  - 6.2.3. XARXA D'HIDRANTS MUNICIPAL
  - 6.2.4. ASSOCIACIONS I GRUPS VOLUNTARIS LOCALS
  - 6.2.5. SERVEIS BÀSICS
  - 6.2.6. SERVEIS SANITARIS
  - 6.2.7. PRIVATS

---

**DOCUMENT 7. CARTOGRAFIA ESPECÍFICA (PER A CADA RISC)** **95**

---

**ANNEXOS** **97**

- ANNEX 1. CRITERIS D'ACTIVACIÓ DELS PLANS DE PROTECCIÓ CIVIL DE LA GENERALITAT
- ANNEX 2. CONSELLS D'AUTOPROTECCIÓ PER A LA POBLACIÓ
- ANNEX 3. GUIA RÀPIDA EXTRAÏBLE D'ACTUACIÓ PELS GRUPS ACTUANTS

## **DOCUMENT 1. GENERALITATS I ORGANITZACIÓ MUNICIPAL**

---

### **1.1. INTRODUCCIÓ, NORMATIVA I DISPOSICIONS LEGALS**

El Document Únic de Protecció Civil Municipal (DUPROCIM) és el document que estableix el marc orgànic i funcional previst per a un municipi, amb l'objecte de prevenir i controlar els riscos sobre les persones i els béns i donar resposta adequada a les possibles situacions d'emergència del municipi, sota responsabilitat del titular del pla i garantint la integració d'aquestes actuacions amb el sistema autonòmic de protecció civil. Aquest es basa en el Decret 155/2014, de 25 de novembre, pel qual s'aprova el contingut mínim per a l'elaboració i homologació dels plans de protecció civil municipal i s'estableix el procediment per a la seva tramitació conjunta.

El present document incorpora la següent relació de riscos especials que poden afectar al municipi de Santa Coloma de Farners (INFOCAT, NEUCAT, SISMICAT, VENCAT, INUNCAT i TRANSCAT) segons la normativa vigent en matèria de Protecció Civil de Catalunya. La vigència del DUPROCIM és de 4 anys i aquest s'haurà de d'actualitzar i/o revisar a fi de mantenir-ne plenament la capacitat operativa.

La redacció del present document s'ha realitzat d'acord amb les disposicions legals, Plans d'emergència i normativa que es descriu a continuació:

#### A nivell municipal:

- Pla bàsic emergència municipal (PBEM) homologat el 22/10/2009.
- Pla d'actuació per incendis forestals (INFOCAT) homologat el 22/10/2009.
- Pla d'actuació per a nevades (NEUCAT) homologat el 22/10/2009.
- Pla d'actuació municipal per inundacions (INUNCAT) homologat el 22/10/2009.
- Pla d'actuació municipal per sismes (SISMICAT) homologat el 22/10/2009.
- Pla d'actuació municipal per a accidents en el transport de mercaderies perilloses (TRANSCAT) homologat el 22/10/2009.

#### A nivell autonòmic:

- Decret 161/1995, de 16 de maig, pel qual s'aprova el Pla de protecció civil de Catalunya (PROCICAT).
- Acord GOV/165/2014, de 9 de desembre, pel qual s'aprova el Pla especial per a emergències radiològiques de Catalunya (RADCAT).
- Acord GOV/141/2014, de 21 d'octubre, pel qual s'aprova la revisió del Pla especial d'emergències per incendis forestals de Catalunya (INFOCAT).
- Acord GOV/14/2015, de 10 de febrer, pel qual s'aprova la revisió del Pla especial d'emergències per inundacions de Catalunya (INUNCAT).
- Acord GOV/138/2014, de 14 d'octubre, pel qual s'aprova la revisió del Pla especial d'emergències sísmiques a Catalunya (SISMICAT).
- Acord GOV/29/2015, de 3 de març, pel qual s'aprova la revisió del Pla especial d'emergència exterior del sector químic de Catalunya (PLASEQCAT).
- Acord GOV/132/2014, de 30 de setembre, pel qual s'aprova la revisió del Pla especial d'emergències per accidents en el transport de mercaderies perilloses per carretera i ferrocarril a Catalunya (TRANSCAT).

- Acord GOV/126/2014, de 23 de setembre, pel qual s'aprova la revisió del Pla especial d'emergències per nevades a Catalunya (NEUCAT).
- Acord GOV/139/2014, de 14 d'octubre, pel qual s'aprova la revisió del Pla especial d'emergències per allaus a Catalunya (ALLAUCAT).
- Acord GOV/128/2010, de 13 de juliol, pel qual s'aprova el Pla especial per a emergències aeronàutiques a Catalunya (AEROCAT).
- Acord GOV/15/2015, de 10 de febrer, pel qual s'aprova la revisió del Pla especial d'emergències per contaminació de les aigües marines de Catalunya (CAMCAT).
- ACORD GOV/115/2017, d'1 d'agost, pel qual s'aprova el Pla especial d'emergències per risc de vent a Catalunya (VENTCAT).

A Santa Coloma de Farners hi ha constituïda l'Agrupació de Defensa Forestal (ADF) conjuntament amb els municipis veïns de Sils, Riudarenes i Vilobí d'Onyar. Aquesta dur el nom de Farners – Argimon i té el número de registre 131. Es tracta d'una associació amb amplis coneixements del territori i molt activa en temes de prevenció i intervenció en incendis forestals.

## 1.2. DADES GENERALS DEL MUNICIPI

### 1.2.1. IDENTIFICACIÓ DEL MUNICIPI

<b>NOM MUNICIPI</b>	Santa Coloma de Farners
<b>POBLACIÓ (2017)</b>	12.854
<b>COMARCA</b>	Selva
<b>PROVÍNCIA</b>	Girona

### 1.2.2. SITUACIÓ GEOGRÀFICA

Coordenades geogràfiques nucli urbà (ajuntament):

X: 472034      Y: 4634432

Superfícies (aproximades):

<b>SUPERFÍCIE TOTAL (Km<sup>2</sup>)</b>	70,96
<b>SUPERFÍCIE URBANA (Km<sup>2</sup>)</b>	4,7
<b>SUPERFÍCIE FORESTAL (Km<sup>2</sup>)</b>	61,40
<b>SUPERFÍCIE AGRÍCOLA (Km<sup>2</sup>)</b>	4,79
<b>ALTRES (Km<sup>2</sup>)</b>	0,07

Municipis veïns:

NOM	TELÈFON AJUNTAMENT	TELÈFON POLICIA LOCAL / GUÀRDIA MUNICIPAL	UBICACIÓ
-----	--------------------	---	----------

NOM	TELÈFON AJUNTAMENT	TELÈFON POLICIA LOCAL / GUÀRDIA MUNICIPAL	UBICACIÓ
Riudarenes			Sud
Sant Feliu de Buixalleu			Sud oest
Arbúcies			Oest
Sant Hilari Sacalm			Oest
Osor			Nord
Brunyola			Nord est
Vilobí d'Onyar			Est
Sils			Est

### 1.2.3. DADES DE POBLACIÓ

Evolució de la població:

DADES DE POBLACIÓ	
<b>POBLACIÓ TOTAL 2017</b>	12.854
<b>HABITANTS CENSATS ANY 2016</b>	12.583
<b>HABITANTS CENSATS ANY 2015</b>	12.681
<b>HABITANTS CENSATS ANY 2014</b>	12.601
<b>HABITANTS CENSATS ANY 2013</b>	12.601

Font: Idescat i INE

Distribució de la població, nuclis i disseminat:

	NOM	POBLACIÓ (INE 2016)	POBLACIÓ MÀXIMA ESTIMADA
Nucli	Santa Coloma de Farners	11.179	15.000
Urbanització	Santa Coloma Residencial	1.420	1.600
Veïnat / disseminat	Castanyet	55	400
	Cladells	31	
	Sant Pere Cercada	20	
	Veïnat d'Avall	87	
	Veïnat de Vallors	42	
	Sot d'en Mola	20	
<b>TOTAL</b>		<b>12.854</b>	<b>17.000</b>

Font: Idescat i INE 2017

### 1.2.4. INFRASTRUCTURES I VIES DE COMUNICACIÓ

CARRETERA / AUTOPISTA	TITULARITAT	PUNTS QUILOMÈTRICS		TÚNELS, VIADUCTES I PASSOS ENTRE CARRETERES
		Pk inicial	Pk final	
C-25 (Eix transversal)	Generalitat de Catalunya	215	225	Viaducte de Sant Miquel Viaducte Tres Camins Túnel del Bagís Viaducte del Bagís Túnel de les Fosses Viaducte de les Fosses Viaducte de Castanyet Viaducte de Canadell Creuament amb C-152
C-63 (Ctra. Olot – Lloret)	Generalitat de Catalunya	22,3	27	
GI-551 (Ctra. Sant Hilari)	Diputació de Girona	7	20	Pas sota viaducte de les Fosses (C-25) Pas sota viaducte de Tres Camins (C-25)
C-152 (Ctra. Anglès)	Generalitat de Catalunya	0	3,5	Creuament elevat amb la C-25
GIP-5511 (Ctra. Castanyet)	Diputació de Girona	0	2	Pas sota viaducte de Castanyet (C-25)
GIV-5512 (Ctra. dels Banys)	Diputació de Girona	0	1,5	

Dins el terme municipal hi creua la següent línia de ferrocarril:

LÍNIA DE FERROCARRIL	ESTACIONS	PONTS I TÚNELS
No existeix en el municipi línia de ferrocarril. Si que està previst a llarg termini la construcció de l'Eix Ferroviari Transversal, el qual transcorrerà parcialment per dins el terme municipal.		

### 1.2.5. SERVEIS BÀSICS

SERVEI	COMPANYIA	CARACTERÍSTIQUES DEL TRANSPORT
Xarxa subministrament gas ciutat	GAS NATURAL	Transport soterrat

LÍNIA ELÈCTRICA	TENSIÓ	COMPANYIA	MASSA FORESTAL
MAT	400 kV	Red Elèctrica Española	SI
Alta tensió (varies dins el terme)	20 kV	Red Elèctrica Española	SI

Mitja i baixa Tensió (varies dins el terme)	1000 V / 220 V / 380 V	ENDESA	SI
<b>SUBESTACIÓ ELÈCTRICA</b>			
Dins el terme municipal hi trobem una subestació elèctrica de Fecsa ENDESA. Concretament la localitzem al Carrer Francolí, dins la trama urbana de Santa Coloma.			
<b>TRANSFORMADORS</b>			
El nucli urbà, la Urb. Santa Coloma Residencial i a les zones industrials hi ha distribuïts transformadors de potència elèctrica per al subministrament al detall. (veure cartografia annexa per a la seva distribució)			

NUCLI AMB SERVEI AIGUA POTABLE	COMPANYIA	DESCRIPCIÓ
Nucli Santa Coloma de Farners	Aigües Colomenques S.L.	Xarxa municipal
Urb. Santa Coloma de Farners	Aigües Colomenques S.L.	Xarxa municipal
Veïnat d'Avall	Aigües Colomenques S.L.	Xarxa municipal

## 1.2.6. CLIMATOLOGIA

### Estació meteorològica del municipi

	LOCALITZACIÓ	CARACTERÍSTIQUES
Estació de Santa Coloma de Farners (dipòsits)	Santa Coloma de Farners (472150, 4634831)	Forma part de la xarxa d'estacions meteorològiques automàtiques (XEMA) del Servei Meteorològic de Catalunya.
Estació de Santa Coloma de Farners (ajuntament)	Santa Coloma de Farners (472007, 4634409)	Estació ubicada davant l'Ajuntament del municipi.

### Dades d'interès

VALORS MITJANS DE PRECIPITACIONS I TEMPERATURES 2017													
MES	GEN	FEB	MARÇ	ABR	MAIG	JUNY	JUL	AGO	SET	OCT	NOV	DES	MITJANA ANUAL
L/M <sup>2</sup>	81.1	43.6	63.7	42.2	16.1	16.3	10.3	17.9	69.9	50.2	9.2	14.3	434.6
T°C	5.6	10.1	12.1	13.5	18	23.5	24.2	24.8	18.6	17.1	9.3	6.3	15.3

COMPARATIVA ANUAL DE PRECIPITACIONS I TEMPERATURA MITJANA PERIODE 2007 – 2017											
MES	2008	2009	2010	2011	2012	2013	2014	2015	2016	2017	
Pluviometria mitjana (l/m <sup>2</sup> )	770.4	463.1	785.4	881.8	487.1	587	933.6	614.9	519	434.6	
Temperatura mitjana (t°C)	13.5	14.3	13.4	14.2	13.8	13.3	15.3	15.2	15.3	15.3	

<b>VENTS DOMINANTS</b>	Vents del NO i del SE amb una velocitat mitjana anual de 1,8 m/s (mitjana 2014-2017)
------------------------	--

Font : Servei Meteorològic de Catalunya, 2017

### 1.2.7. OROGRAFIA I HIDROLOGIA

<b>ALTITUD MÀXIMA</b>	824 m (límits amb Sant Hilari Sacalm i Osor)
<b>ALTITUD MÀXIMA AMB POBLACIÓ / INFRAESTRUCTURES</b>	698 m (Cal Xicot – a prop de l’Espinau)
<b>ALTITUD MÍNIMA</b>	107 m (Riera Santa Coloma al límit amb el municipi de Riudarenes)
<b>ALTITUD MÍNIMA AMB POBLACIÓ / INFRAESTRUCTURES</b>	110 m (Can Soler, al límit amb el municipi de Riudarenes)
<b>ALTITUD DEL NUCLI URBÀ</b>	135 m (Ajuntament)
<b>RIUS, TORRENTS I RIERES</b>	Riera de Santa Coloma, Riu Esplet, Riera de Castanyet, Riera de Canadell, Riera de Joanet, Riera de Vallors, Torrent de Fàbregas, Torrent del Bagastrà, Riera del Frare,...
<b>CANALS</b>	

## 1.3. ORGANITZACIÓ MUNICIPAL DE PROTECCIÓ CIVIL

### 1.3.1. ESTRUCTURA, FUNCIONS I RESPONSABILITATS

L’organització municipal de protecció civil és el conjunt de persones encarregades de dur a terme la protecció civil del municipi, amb l’objectiu de fer front a les emergències que puguin sorgir dins del municipi per tal de salvar vides, protegir béns i el medi ambient.

L’estructura de l’organització municipal de protecció civil té com a punt més elevat de responsabilitat a l’alcalde, que és l’autoritat de protecció civil d’àmbit municipal i, com a base de l’organització, es troben les diferents comissions i comitès encarregats de dur a terme les accions per tal d’aplicar correctament el Pla de Protecció Civil Municipal.

En aquest apartat es tracta doncs, de donar a conèixer les diferents figures dins de l’organització municipal de protecció civil tot explicant les seves funcions i responsabilitats.

#### Comissió municipal de protecció civil:

La Comissió Municipal de Protecció Civil és un òrgan que es crea pel Pla de l’ajuntament i està presidit per l’alcalde o alcaldessa. És l’òrgan que vetlla per la prevenció i la seguretat del municipi i és el marc de col·laboració, coordinació i presa d’acords entre els diversos serveis municipals i entre les diferents administracions amb incidència en el municipi en matèria d’anàlisi de risc, prevenció, planificació,

intervenció, informació a la població i rehabilitació. Així doncs, es tracta d'un òrgan amb caràcter consultiu, deliberant i coordinador.

Composició:

COMISSIÓ MUNICIPAL DE PROTECCIÓ CIVIL	
NOM	CÀRREC
El municipi no està obligat a crear la Comissió de Protecció Civil Municipal ates que no té la població mínima exigida per a ser constituïda	

La composició de la Comissió municipal de Protecció Civil serà diferent en cada municipi, però en general integrada per representats de l'ajuntament i de les altres administracions que disposen de serveis afectes als plans municipals; per representants de les entitats col·laboradores en funcions de protecció civil i de l'associació de voluntaris i voluntàries, si n'hi ha; pels directors o directores dels plans d'autoprotecció de les empreses i dels centres del municipi que hi siguin convocats, i pel personal tècnic que es consideri necessari.

L'organigrama municipal en emergències segueix el següent patró:

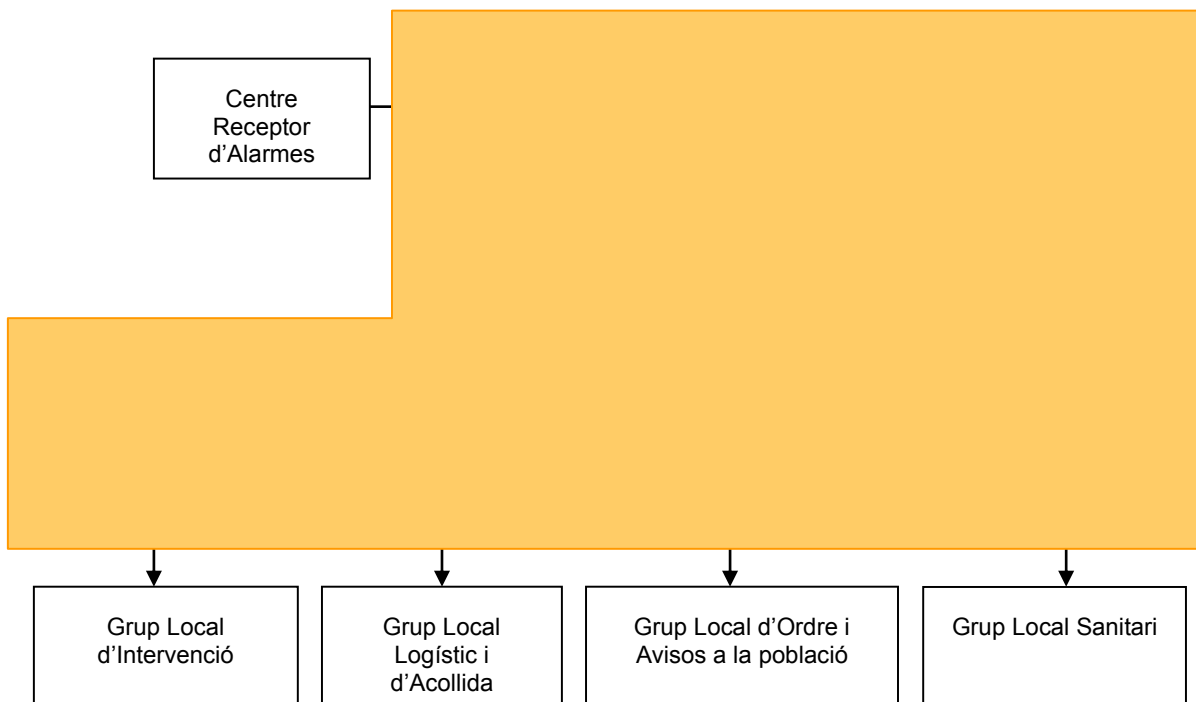

En resum, s'ha de realitzar una explicació de les funcions i responsabilitats del municipi i de les figures següents:

Centre Receptor d'Alarmes (CRA)

És el centre on es reben i des d'on es notifiquen els avisos d'emergència.

Comitè d'emergències:

- Alcalde
- Consell Assessor
- Gabinet d'informació municipal

Aquests òrgans es defineixen de la manera següent:

Alcalde

L'alcalde del municipi és l'autoritat de protecció civil d'àmbit municipal, i per tant el director del Pla municipal de protecció civil o responsable municipal de l'emergència. Pot delegar les funcions de direcció del Pla al/a la tinent/a d'alcalde (o a altres regidors/es, si en manquen).

L'alcalde és el responsable màxim de l'elaboració, la implantació i l'execució del Pla de protecció civil municipal.

Funcions:

- Analitzar i valorar la situació.
- Informar-ne al director del Pla Especial de la Generalitat per mitjà del CECAT i coordinar-se amb el director del Pla Especial de la Generalitat.
- Declarar la pre-alerta, l'activació i la desactivació del Pla de protecció civil municipal. Informar-ne al director del Pla Especial de la Generalitat per mitjà del CECAT.
- Convocar el Comitè Municipal d'Emergències.
- Constituir i exercir la direcció del CECOPAL.
- Informar i coordinar-se amb el director del Pla Especial de la Generalitat.
- Analitzar i valorar la situació.
- Si fos el cas, donar l'ordre de preparar i prendre totes les mesures preventives necessàries, previstes a nivell municipal, per minimitzar els danys previsibles.
- Donar l'ordre de divulgar els consells d'autoprotecció davant del risc.
- Avaluar i determinar els elements vulnerables, i posar-ho en coneixement del director del Pla Especial de la Generalitat. Si és convenient, haurà de propiciar l'activació dels diversos PAU que ho requereixin.
- Decidir en tot moment, amb el Comitè Municipal d'Emergències, les actuacions més adients per fer front a l'emergència dins del seu marge de responsabilitat i aplicar les mesures de protecció a la població (avisos, acollida i suport), als béns i al medi ambient.
- Assegurar l'execució de la part de les funcions que el municipi assumeixi i vetllar per la correcta execució d'aquestes funcions.
- Ordenar la incorporació als grups d'actuació del Pla Especial de la Generalitat dels mitjans i recursos municipals disponibles per garantir la protecció i la seguretat de la població.
- Decretar, si s'escau, mobilitzacions i expropiació temporal.
- Assegurar el manteniment i l'operativitat del Pla de protecció civil municipal.
- D'altres, en funció del risc.

### Consell Assessor

El Consell Assessor té per funcions:

- Assessorar el director del pla, l'alcalde.
- Analitzar i valorar la situació, aportant-hi tota la informació i trametent les instruccions de l'alcalde als seus respectius col·laboradors.
- Altres funcions específiques per a cada risc concret.

El Consell Assessor es compon de:

- El / La cap del Grup Local d'Ordre i Avisos a la Població
- El / La cap del Grup Local Sanitari
- El / La cap del Grup Local Logístic i d'Acollida
- El / La cap del Grup Local Específic pel Risc corresponent en cada cas
- El / La coordinador municipal de l'emergència
- Altres en funció del risc a criteri del director del Pla, en general tots els regidors i/o tècnics implicats en la resolució de l'emergència

### Grup Local d'Ordre i Avisos a la Població

Les funcions d'avisos són:

- Avisar a la població afectada que estigui en les zones de risc de l'emergència i especialment als elements vulnerables.
- Transmetre la informació de les mesures a adoptar per part de la població.

Les funcions d'ordre són:

- Coordinar i executar les tasques d'allunyament, evacuació o confinament de la població i dels elements vulnerables.
- Garantir la seguretat ciutadana a la zona de risc.
- Controlar els accessos a la zona de risc.
- Realitzar la vigilància viària a la zona d'emergència, efectuant el control del trànsit d'accés dels components dels grups d'emergència.
- Guiar els actuants cap al Centre de Comandament Avançat (CCA) i a l'Àrea sanitària.

### Grup Local d'Intervenció

Les seves funcions són:

- Assessorar tècnicament als diferents cossos d'emergència sobre l'actuació en front de l'emergència.
- Donar recolzament a les tasques necessàries per a prevenir i controlar les emergències.
- Donar recolzament a les tasques de rescat i salvament de persones i béns.
- Informar el coordinador del CCA i atendre les seves instruccions.

### Grup Local Sanitari

Les seves funcions són:

- Informar-se de la situació sanitària en l'àrea d'emergència.
- Prestar assistència sanitària in situ.

- Conèixer l'estat i la ubicació dels afectats.
- Cobrir les necessitats farmacèutiques.
- Prestar atenció psicològica als afectats i familiars.
- Realitzar les tasques de salut pública.

#### Grup Local Logístic i d'Acollida

- Proporcionar i gestionar els serveis bàsics municipals.
- Preparar els centres d'acollida i gestionar-los per tal que es pugui acollir a la població.
- Donar allotjament, proveïment d'aliments, control i serveis socials a les persones afectades.
- Subministrar tots els materials o combustibles que es necessitin.
- Rebre el voluntariat ocasional.
- Específiques per al risc de nevades i allaus:
  - o Coordinar les tasques de neteja de la xarxa viària establint prioritats d'actuació per tal de minimitzar les situacions de risc i que els Grups d'Actuació puguin complir les seves missions.
  - o Preveure el material necessari per minimitzar les conseqüències de l'emergència (fundents, maquinària, material lleuger i pesant de treball i transport...).
  - o Donar suport tècnic al personal dels vehicles desviats als aparcaments.
  - o Donar suport al grup sanitari en el transport de persones que necessiten atenció sanitària (per exemple: persones que han d'anar a l'hospital a fer diàlisi).

#### Coordinador municipal de l'emergència

És la figura que fa de vincle entre l'alcalde i els diferents grups d'emergència, essent el màxim responsable del Consell Assessor. És el responsable de comunicar amb els diferents grups d'emergència municipal i de controlar que tot es fa segons el previst, a més de suplir a l'alcalde en cas que fos necessari, amb una disponibilitat de 24 hores al dia.

Les seves funcions són:

- Coordinar l'emergència.
- Comunicar amb tots els grups d'emergència municipal.
- Rebre comunicacions del CRA.
- Assessorar l'alcalde.
- Controlar la situació i evolució de l'emergència i supervisar les accions dels diferents grups d'emergència.

#### Representant municipal al PROCICAT

És el responsable de traslladar-se al CECAT, en cas que aquest ho requereixi, per tal de donar informació a Protecció Civil, d'una forma directa i conjunta, de tot el que pugui ser necessari per a la resolució de l'emergència.

#### Gabinet d'Informació Municipal

El Gabinet d'Informació Municipal és l'òrgan responsable de donar la informació en el moment de l'emergència.

Les seves funcions són:

- Aplegar informació sobre l'emergència
- Transmetre (o difondre) la informació generada dins el Comitè d'Emergències a la població en general i a les persones directament o indirectament afectades

ORGANITZACIÓ MUNICIPAL DE PROTECCIÓ CIVIL			NÚMERO DE FITXA D'ACTUACIÓ
CÀRREC OPERATIU	NOM	CÀRREC HABITUAL	
Centre Receptor d'Alarmes	Cap Guàrdia municipal	Francesc Prats Aleixandri	1
Alcalde	Susagna Riera Anglada	Alcaldessa	2
Coordinador municipal de l'emergència	Susagna Riera Anglada	Alcaldessa	3
Cap del Grup local d'ordre i avisos a la població	Carles Roca Pou	Regidor de Governació	4
Cap del Grup local logístic i d'acollida	Anna Camps i Reñé	Regidora d'Acció Social i Habitatge	5
Cap del Grup local sanitari	No existeix en el municipi		6
Cap del Gabinet d'informació	Joan Martí i Bonmatí	Regidor Hisenda, Administració Electrònica i Comunicació	7
Cap del Grup local d'intervenció (només INFOCAT)	Albert Coll	President ADF	8
Representant municipal al PROCICAT	Ricard Pujol	Regidor d'Urbanisme i Medi Ambient	9

### 1.3.3. CENTRES DE COORDINACIÓ

#### Centres de recepció d'alarmes (CRA)

LLOC	POLICIA LOCAL
ADREÇA	Plaça de l'Ajuntament
TELÈFON	
FAX	
CORREU ELECTRÒNIC	
ALTRES COMUNICACIONS	
PROTOCOLS, FITXES D'ACTUACIÓ, ETC.	1

El CRA és un centre que ha d'estar operatiu 24 hores al dia, 365 dies a l'any. En cas que no sigui possible, aquestes funcions seran dutes a terme per l'alcalde o persona en qui delegui.

**Funcions:**

- Notificar qualsevol alarma al **112** i al **CECAT**
- Rebre la notificació de l'alarma i trametre-la.
- Valorar, segons els protocols establerts, la importància de l'alarma.
- Posar en marxa el avisos d'activació del Pla de protecció civil municipal.
- Informar-se, en els primers moments, de la marxa de l'emergència.
- Establir contacte amb el coordinador municipal de l'emergència o l'alcalde.

**Centres de Coordinació Operativa Local (CECOPAL)**

<b>LLOC</b>	AJUNTAMENT
<b>ADREÇA</b>	
<b>TELÈFON</b>	
<b>FAX</b>	
<b>CORREU ELECTRÒNIC</b>	
<b>ALTRES COMUNICACIONS</b>	<b>Web:</b> <a href="http://www.scf.cat">www.scf.cat</a> <b>Twitter:</b> <a href="https://twitter.com/AjSCFarners">https://twitter.com/AjSCFarners</a> <b>Facebook:</b> <a href="https://www.facebook.com/ajSCFarners/">https://www.facebook.com/ajSCFarners/</a>

**Funcions:**

- És el centre de coordinació municipal, que realitza les accions determinades pel director del Pla. Des d'aquí es dirigeix i es coordinen les actuacions dels diversos serveis relacionats amb el Pla.
- Mantenir contacte directe i continu amb el **Centre de Coordinació Operativa de Catalunya (CECAT)**.
- Notificar als grups operatius i al **CECAT** l'activació i la desactivació del Pla de protecció civil municipal.
- Facilitar, si s'escau, la informació a la població del municipi, amb els mitjans oportuns, segons les circumstàncies del risc i l'evolució de la situació de l'emergència.
- Mobilitzar i assegurar la transmissió de la informació i les ordres als grups operatius municipals decidides per la direcció del Pla, així com activar els mitjans i recursos municipals necessaris.
- Canalitzar l'ordre de l'autoritat de protecció civil municipal de prestació de serveis personals i la requisita, la intervenció o l'ocupació temporal i transitòria dels béns necessaris per afrontar les situacions d'emergència.
- Donar suport als mitjans d'emergències, de seguretat i als serveis especialitzats aliens que intervinguin en el municipi sota l'estructura del Pla activat.

## 1.4. PROGRAMA I PROCEDIMENT D'IMPLANTACIÓ, SIMULACRES, MANTENIMENT, REVISIÓ I ACTUALITZACIÓ

### 1.4.1. PROGRAMA DE LA IMPLANTACIÓ DEL PLA

IMPLANTACIÓ DEL PLA			
DATA	TIPUS	RISC/OS	ADREÇAT A
A definir	Reunió coordinació	INFOCAT	Càrrecs operatius
		INUNCAT	
		NEUCAT	
		SISMICAT	
		VENCAT	
		TRANSCAT	

### 1.4.2. MANTENIMENT DEL PLA

MANTENIMENT DEL PLA	
Data d'homologació:	22/10/2009
Data d'homologació de l'última revisió:	22/10/2009
Data de l'última actualització:	22/10/2009
DATA DE LA PROPERA REVISIÓ:	22/10/2009

### 1.4.3. PROGRAMA D'EXERCICIS I SIMULACRES

A data de redacció d'aquest document no es contemplen exercicis concrets ni simulacres. En tot cas es definiran un cop homologat el present document.

## 1.5. BASES PER AL PLA DE RECUPERACIÓ PREVIST A L'ARTICLE 31, LLEI 4/1997

### 1. Recopilació de les fonts d'informació dels danys produïts:

- Tècnics municipals
- Brigada d'obres
- Agents de la Policia Municipal, els Mossos d'Esquadra, la Guàrdia Civil
- Bombers
- Servei d'enllumenat, de clavegueram... del municipi
- Companyies de l'aigua, del gas, d'electricitat i de telèfons
- Serveis de transports: ferrocarrils, transport urbà, empreses d'autocars, empreses de transports...
- Carreteres
- Indústries, comerços,... del municipi
- Particulars
- Serveis sanitaris
- Altres que el municipi consideri oportú

## 2. Recopilació de les dades dels danys que s'han produït:

- Localització dels danys: cal indicar el lloc concret (fins i tot amb cartografia).
- Descripció de:
  - o Els elements afectats (cal indicar el tipus d'element i una descripció).
  - o Els tipus dels danys que s'han produït.
  - o Causes que han produït els danys.

## 3. Valoració econòmica dels danys (despeses que s'han generat durant l'emergència i cost per recuperar la normalitat).

És responsabilitat de l'Ajuntament l'adopció immediata de les mesures següents:

- Notificació a les companyies de gas, d'electricitat, de telèfons, de llum, carreteres, mitjans de transport de les avaries, talls de subministrament, dels danys que s'han produït.
- Acollida de la població.
- Proveïment de recursos a la població.
- Desenrunament i neteja.
- Recerca de mitjans i recursos.
- Control d'aqüífers.

Proposta de reconstrucció o reparació dels danys:

- Descripció de les obres, reparacions... a realitzar per recuperar o reparar els danys (la proposta es pot realitzar per evitar la repetició dels danys).
- Valoració econòmica (cost per recuperar la normalitat).
- Designació de responsables.
- Definició de terminis.

Cal saber si la zona s'ha declarat o no zona d'actuació especial (o catastròfica). En aquest cas les ajudes vindran de l'Estat, el qual aprova un Reial decret llei (primer l'aprova el Consell de Ministres i posteriorment el validen les Corts), per establir de forma concreta i per a cada catàstrofe totes les mesures, actuacions i procediments a seguir. S'hi estableixen, també, les previsions de finançament mitjançant el crèdit extraordinari.

Al marge de les subvencions que dóna l'Estat, pot haver-hi ajudes de les comunitats autònomes, la Unió Europea, les diputacions... En aquest cas, cal tenir en compte que aquestes ajudes són incompatibles amb les que pugui donar l'Estat.

Cal destacar que queden excloses les ajudes de les diferents administracions als danys produïts en béns assegurats, ja que existeix el Consorci de Compensació d'Assegurances, entitat autònoma de caràcter públic que actua com a reasseguradora de les companyies privades en cas que es produeixin catàstrofes.

## DOCUMENT 2. ANÀLISI DEL RISC

### 2.1. RISC TERRITORIAL

RISC TERRITORIAL		
	Classificació del risc al municipi segons PROCICAT	AVALUACIÓ
EMERGÈNCIES PER PANDÈMIES:	Baix	La seva propagació i danys dependrà de l'agent causant i del seu comportament.
EMERGÈNCIES PER ONADES DE CALOR	Baix	La durada de l'onada afectarà directament a la població i l'evaporació d'aigua pot causar un augment del risc d'incendis forestals
EMERGÈNCIES PER CONCENTRACIÓ DE PERSONES	Baix	Es poden produir en moments puntuals com espectacles culturals, esdeveniments esportius i musicals, festes populars, manifestacions,...

### 2.2. RISCOS ESPECIALS

RISCOS ESPECIALS		
	Classificació del risc al municipi segons Pla Especial Generalitat	AVALUACIÓ
Risc d'incendi forestal (INFOCAT):	Obligada redacció per Perill Alt i vulnerabilitat Molt Alta	Municipi amb un elevat percentatge de massa forestal, superior al 80 % de la superfície del terme municipal.
Risc d'inundacions (INUNCAT):	D'obligada redacció al tenir un perill alt d'inundació en períodes retorn de 50, 100 i 500 anys i zones potencialment inundables.	Risc de inundació de la Riera de Santa Coloma en el seu recorregut pel terme municipal i especialment per la trama urbana per períodes retorn de 50,100 i 500 anys. També trobem zones potencialment inundables per criteris geomorfològics relacionats amb la Riera de Santa Coloma, la de Castanyet o dels Freres, el Torrent de Bagastrà i el Riu Esplet.
Risc per nevades (NEUCAT):	De redacció recomanada per nevades puntuals d'intensitat diversa	Les nevades són poc freqüents i la intensitat d'aquestes molt variable motiu pel qual en dificulta la resposta. Així mateix, la diferència altitudinal dins el terme municipal (140 m al casc urbà i muntanyes per sobre els 800 m) en pot accentuar els efectes i dificulta la gestió de l'emergència.
EMERGÈNCIES PER VENTADES (VENCAT)	Obligada redacció al tenir ratxes de vent superiors als de 20 m/s més de 10 dies a l'any	L'afectació dependrà de la direcció i la intensitat del vent. Especial atenció a la caiguda d'objectes, arbres i mobiliari urbà en general,...
Risc químic en el	Obligada redacció per risc alt al	En cas d'accident amb matèries perilloses es

<b>transport (TRANSCAT):</b>	transcorre la C-25 per l'interior del terme municipal	poden veure afectats elements antròpics (habitatges, indústries, activitats,...) i elements naturals (cursos fluvials, hàbitats,..)
<b>Risc sísmic (SISMICAT):</b>	Obligada redacció al presentar una intensitat sísmica de VII	La intensitat màxima prevista podria causar danys greus tant materials com humans

### 2.2.1. INCENDIS FORESTALS (INFOCAT)

#### Classificació del risc del municipi segons el Pla INFOCAT autonòmic:

- **Perill alt i vulnerabilitat molt alta.** Té un percentatge de massa forestal superior al 80 % del sòl municipal.

#### DADES HISTÒRIQUES D'INCENDIS FORESTALS:

Incendis esdevinguts al municipi o que l'han afectat període 1993-2016:

DATA	PARATGE	CAUSA	HECTÀREES
15/09/1993	SERRERIES MARTORELL	3.-ACCIDENTS	0.01
13/09/1993	CA N'HORTOLÀ	3.-ACCIDENTS	131
12/06/1994	SANT MARÇAL	3.-ACCIDENTS	0.3
10/08/1994	SANT PERE DE CERCADA	3.-ACCIDENTS	800
12/09/1994	EIX TRANVERSAL	2.-NEGLIGÈNCIES	0.1
12/09/1994	FONT SELVA	2.-NEGLIGÈNCIES	0.7
16/04/1995	URB. SANTA COLOMA RESIDENCIAL	2.-NEGLIGÈNCIES	0.01
31/07/1995	CAN VERNEDES	1.-CAUSES NATURALS	0.3
10/04/1995	LA VINYA	2.-NEGLIGÈNCIES	0.02
19/03/1995	CTRA. C-152 (AFORES CIUTAT)	2.-NEGLIGÈNCIES	0.02
27/08/1996	POU DE GLAÇ	4.-INTENCIONATS	1
27/08/1996	CA L'AGUSTÍ DE CASTENYET	4.-INTENCIONATS	0.1
01/01/1996	CAN FORN	2.-NEGLIGÈNCIES	0.15
05/05/1997	RIERA SANTA COLOMA	2.-NEGLIGÈNCIES	0.05
08/03/1998	CANADELL	2.-NEGLIGÈNCIES	0.7
06/04/1998	LA FERIANI	2.-NEGLIGÈNCIES	0.1
27/12/1998	CA N'OLIVERES	2.-NEGLIGÈNCIES	0.06
24/06/1999	BOSC D'EN NEU	2.-NEGLIGÈNCIES	0.01
20/03/1999	SANT MIQUEL DE CLAVELLS	2.-NEGLIGÈNCIES	0.01
16/05/2000	MAS SERRA	4.-INTENCIONATS	0.01
13/08/2000	LA CASILLA	4.-INTENCIONATS	0.01
09/09/2000	VEÏNAT DE CAN MANYÀ	2.-NEGLIGÈNCIES	0.02
18/09/2000	CAN CASELLES I GORGA D'EN VILAR	1.-CAUSES NATURALS	0.01
12/02/2000	CAN LLADRIC	2.-NEGLIGÈNCIES	0.02
30/06/2001	CAN PLANES DE FARNERS	4.-INTENCIONATS	0.05
03/02/2001	ARANILLA	2.-NEGLIGÈNCIES	0.01
15/05/2001	RIERA DE SANTA COLOMA-TERMES ORION	2.-NEGLIGÈNCIES	0.01
30/06/2001	CAN PLANES DE FARNERS	4.-INTENCIONATS	0.21
27/10/2002	ANTIC CAMP DE TIR	2.-NEGLIGÈNCIES	0.21
02/07/2002	CAN PLANES DE FARNER	4.-INTENCIONATS	0.07
26/07/2002	CAN PLANES DE FARNERS	4.-INTENCIONATS	0.29
04/02/2003	VEÏNAT D'AVALL	2.-NEGLIGÈNCIES	0.01
07/07/2003	EL VEÏNAT D'AVALL	2.-NEGLIGÈNCIES	0.02
27/08/2003	RIERA DE SANTA COLOMA	2.-NEGLIGÈNCIES	0.2
26/06/2004	CAN CALIC DE LES VINYES	3.-ACCIDENTS	0.003
01/06/2005	CAN DAUSA	4.-INTENCIONATS	0.01

18/07/2005	SERRAMAGRA-CAN BUSQUETS	4.-INTENCIONATS	0.25
16/07/2005	PARC DE SANT SALVADOR	4.-INTENCIONATS	0.004
16/07/2005	LA GORJA D'EN VILÀ	4.-INTENCIONATS	0.035
24/06/2005	PARC DE ST. SALVADOR	2.-NEGLIGÈNCIES	0.003
06/12/2007	CAN DAUSSÀ	2.-NEGLIGÈNCIES	0.078
15/03/2009	LA CREU	2.-NEGLIGÈNCIES	0.0003
14/02/2012	CRTA.VELLA D'ANGLÈS	2.-NEGLIGÈNCIES	0.13
17/06/2012	CAN PUJADES	4.-INTENCIONATS	0.004
13/02/2013	URB. STA. COLOMA RESIDENCIAL	4.-INTENCIONATS	1.54
29/07/2013	CAN VERNEDES - FINCA BELLVEÍ	1.-CAUSES NATURALS	0.01
15/02/2013	URB. STA.COLOMA RESIDENCIAL	4.-INTENCIONATS	0.0003
13/02/2013	URB. STA. COLOMA RESIDENCIAL	4.-INTENCIONATS	0.0005
26/07/2013	MAS SERRES	4.-INTENCIONATS	0.09
12/05/2014	TERMES ORION	2.-NEGLIGÈNCIES	0.01
17/07/2014	EL ROCAR	2.-NEGLIGÈNCIES	0.2
06/03/2015	SOT D'EN MOLA	2.-NEGLIGÈNCIES	0.009
03/04/2015	ROQUES MARE DE DEU / CORRIOL LA LLOSA	4.-INTENCIONATS	0.0015
15/11/2016	FONT SELVA	2.-NEGLIGÈNCIES	0.03
08/08/2016	RIERA DELS FRARES	2.-NEGLIGÈNCIES	0.0001
<b>TOTAL HECTÀREES CREMADES</b>			<b>938.19</b>

Font: Servei de prevenció d'incendis Forestals, Departament d'Agricultura, Ramaderia, Pesca i Alimentació

Tal i com ens mostra la taula, a Santa Coloma de Farners s'han produït més de 50 incendis forestals els quals han cremat més de 900 ha. Bona part dels incendis foren de petites dimensions, controlats ràpidament i amb poques hectàrees afectades. Tot i això, cal remarcar els incendis de 1993 a Ca l'Hortalà amb 131 ha i, sobretot, el de 1994 originat a Sant Pere Cercada amb unes 800 ha cremades només a Santa Coloma i amb varis municipis més afectats. Un fet remarcable i molt preocupant dels incendis al municipi és que un elevat nombre d'ells han estat causats per negligència o intencionalitat.

## **DADES ESPECÍFIQUES PER INCENDIS FORESTALS**

### **Massa forestal**

La massa forestal a Santa Coloma de Farners representa més del 80 % del sòl municipal. En general, és localitza a tot al sector oest, nord i sud del terme municipal mentre que els conreus i nuclis de població es localitzen al sud est del terme. Es tracta de boscos mixtes, densos i amb una elevada continuïtat vertical i horitzontal. El fet que es distribueixen pels contraforts de les Guilleries propicia que siguin espais amb pendents elevades i no sempre de fàcil accés pels mitjans d'intervenció.

### **Àrees o sectors d'afectació**

El conjunt del terme municipal està exposat a patir un incendi forestal tot i que al voltant dels nuclis de població, vies de comunicació i espais més freqüentats el risc de produir-se és superior. En aquest sentit, tant el nucli del municipi com la principal urbanització estan ubicats en les zones més planeres i ben comunicades del terme municipal.

## Camins municipals

A més de les carreteres de rang superior i que donen accés als nuclis urbans (C-63, C-25, GI-551,...), dins el terme municipal existeixen un seguit de camins amb una amplada entre 3 i 5 metres que acaben de vertebrar l'accés al conjunt del terme. No tots els camins poden ser usats per tot tipus de vehicles atès que no tots compleixen els requisits mínims d'amplada i seguretat perquè hi circulin els equips d'extinció durant una emergència. És per aquest motiu que els camins s'han agrupat segons la classificació operativa dels mitjans d'extinció els quals diferencien entre camins primaris, secundaris i terciaris:

- **Camins primaris:** Són aquells camins que tenen una amplada mínima de 5 metres i que permeten el pas creuat de dos camions de tipus Bomba Rural Pesada (BRP).
- **Camins secundaris:** Són aquells camins i pistes forestals entre 3 i 5 metres d'amplada amb sobre - amples cada 100 o 150 m i que permeten el pas alternatiu de camions BRP.
- **Camins terciaris:** Són aquell conjunt de camins i pistes que no permeten el pas creuat de camions tipus BRP, i no disposen de sobre - amples, motiu pel qual **no** formen part de la xarxa bàsica de camins per a incendis forestals. Es per aquest motiu, juntament a que hi ha multitud d'ells que responen a aquesta descripció dins el terme, que únicament es tindran en consideració aquells camins inclosos en el pla de prevenció d'incendis forestals del municipi i que tenen un interès específic pels mitjans d'intervenció.

CODI PPIF	NOM	CATEGORIA PPIF	FERM
101	Camí de Farners (fins Coll de l'Arboç)	Secundari - Terciari	Terra
103	De La Parada a Coll de l'Arboç	Primari - Secundari	Terra
104	De depuradora a ca l'Agustí	Primari - Secundari	Terra
105	Del Turó del Vent a Coll de Reurell	Secundari	Terra
201	Can Planas a les Ferreries	Terciari	Terra
202	De Les Ferreries a l'Arc de les Fosses	Terciari	Terra
203	Del Molí del Bagís a La Parada	Terciari	Terra
204	De La Parada a Can Serrahima	Secundari -Terciari	Terra
204	De La Parada a Can Serrahima	Secundari -Terciari	Terra
205	Els Torners/De la Castanyeda del Puig a Mas Ferrer	Secundari - Terciari	Terra
206	Camí a la Cortina de Sant Miquel	Secundari - Terciari	Terra
207	Camí cap a Santa Victòria de Sauleda I	Terciari	Terra
208	Camí cap a Santa Victòria de Sauleda II	Terciari	Terra
209	Camí de Sant Pere Cercada	Secundari - Terciari	Terra
209	Camí de Sant Pere Cercada	Secundari – Terciari	Terra
209	Camí de Sant Pere Cercada	Secundari - Terciari	Terra
210	Del dipòsit de Can Murgadella a Can Sureda	Secundari - Terciari	Terra
211	Camí pel sollell d'Argimon fins Sant Pere Cerca	Terciari	Terra
212	Variant cap a Can Canaleta	Secundari	Terra
212	Variant cap a Can Canaleta	Secundari	Terra

213	Del turó d'en Canaleta a l'Esparra	Primari - Secundari	Terra
214	De Ctra. de Farners a Ca l'Agustí	Secundari - Terciari	Terra
215	Camí de Ca l'Oller	Secundari	Terra
216	De Termes Orion a Can Barrot	Secundari - Terciari	Terra
217	Camí de Sant Miquel de Cladells	Secundari	Terra
218	Camí de Can Boix / la Corbera	Secundari	Terra
219	Camí de Sant Salvi al Vilà	Secundari	Terra
220	Camí del Mas Huix	Secundari	Terra
221	Can Petrinxo	Terciari	Terra
222	Camí de Castanyet a l'Espinau	Secundari	Terra
223	Camí de l'Albó	Secundari - Terciari	Terra
224	Camí de Castanyet al Coll de Ruscall / el Surós	Secundari - Terciari	Terra
225	Viaducte del Canadell - Can Gafet	Secundari	Terra
226	Can Gafet - el Taverner	Secundari - Terciari	Terra
227	Pista de l'antic abocador	Secundari	Terra
228	Camí de Cal Cisteller	Secundari	Terra
229	Camí de Can Gavató	Secundari	Terra
230	Carretera vella de Girona	Secundari	Terra
231	Camí de la Serra Magra	Secundari	Terra
232	Camí de la Serra Magra a Sta.Coloma Residencial	Secundari	Terra
233	Camí del Collet de l'Espinau al Turó de Llumener	Secundari	Terra
234	Camí del Castell de Farners	Secundari	Terra
235	Camí al dipòsit de Can Canaleta	Terciari	Terra
236	Camí al dipòsit del Mas Huix	Terciari	Terra
237	Camí al dipòsit del Bagissot	Secundari	Terra
238	Camí al dipòsit Torre del Vent	Terciari	Terra
239	Camí al dipòsit del Coll de l'Arboç	Terciari	Terra
240	Camí al dipòsit de Sant Miquel de Cladells	Secundari	Terra
241	Camí al dipòsit de Ca l'Agustí	Secundari	Terra
242	Camí al dipòsit de Can Roca	Terciari	Terra
301	Ctra. Castanyet a Can Toni Mola	Secundari - Terciari	Terra
302	Frigolet / Can Tos a Can Gasparó	Terciari	Terra

Font: Pla Prevenció Incendis de Santa Coloma de Farners (2018)

### **Punts d'aigua mitjans intervenció**

NÚM. IDENTIFICACIÓ	NOM	TIPOLOGIA	PROPIETAT	MUNICIPI	CAPACITAT	HIDRANT	COORDENADES	
							X	Y
48	Ermita de Farners	Dipòsit	Ajuntament	SCF	120	SI	469632	4634425
62	Can Murgadella - Can Martí de l'Esparra	Dipòsit	DARP	Riudarenes	120	SI	469535	4630297
66	Casa Nova de l'Esquerra	Bassa	DPTOP	Brunyola	120	NO	472760	4638856
73	Cruïlla de St. Pere Cercada - Can Canaleta	Dipòsit	DGESC	SCF	120	SI	467848	4632853
115	Ca l'Huix	Dipòsit	ADF Farners-Argimon-Sils	SCF	120	SI	465823	4636328

116	El Coll d'Arboç	Dipòsit	ADF-Farners-Argimon-Sils	SCF	120	SI	466150	4631183
184	St. Miquel de Cladells	Dipòsit	ADF Farners-Argimon-Sils	SCF	120	SI	463952	4634430
190	Ca l'Agustí	Bassa	ADF-Farners-Argimon-Sils	SCF	120	SI	470953	4632631
210	Can Petrinxo	Dipòsit	ADF Farners-Argimon-Sils	SCF	0	SI	467899	4637115
212	El Vilà	Dipòsit	ADF Farners-Argimon-Sils	SCF	0	SI	464299	4636001
213	Ca l'Albó	Dipòsit	ADF Farners-Argimon-Sils	SCF	120	SI	466807	4638520
224	Can Horta - bassa	Bassa	Particular	Brunyola		NO	471920	4640072
238	Can Illus - pantà	Bassa	Particular	Brunyola		NO	471749	4639461
241	Torre del Vent	Dipòsit	ADF-Farners-Argimon-Sils	SCF	120	SI	465016	4631950
242	Can Roca	Dipòsit	ADF Farners-Argimon-Sils	SCF	120	SI	465603	4634102
244	Bagissot	Dipòsit	ADF-Farners-Argimon-Sils	SCF	120	SI	467360	4635037
266	Can Maimí - Serramagra	Dipòsit	ADF-Farners-Argimon--Sils	Sils	120	NO	477281	4632320
Símbol	Bosc d'en Tió - Camps de Can Cuca	Bassa	Particular	SCF	0	NO	474476	4634101
Símbol	Vivers el Teix	Bassa	Particular	SCF	0	NO	474307	4636145
Símbol	Sot de Can Plomes Cebes	Bassa	Particular	SCF	0	NO	473844	4636624

Font: Pla Prevenció Incendis de Santa Coloma de Farners (2018)

### Hidrants

NÚM. IDENTIFICACIÓ	DIÀMETRE	SECTOR
Símbol específic	Estàndard	El nucli urbà, la Urb. Santa Coloma Residencial i les zones Industrials disposen de xarxa d'hidrants per a incendis. Així mateix, bona part dels punts d'aigua porten associat un hidrant accessible pels mitjans d'intervenció. (veure la distribució a la cartografia annexa)

### Tallafocs

Són franges naturals (cultius, rius, etc.) o artificials (carreteres, autopistes, vies fèrries, etc.) d'uns 200 metres d'amplada.

NÚM. IDENTIFICACIÓ	DESCRIPCIÓ
Símbol específic	El Pla de prevenció d'incendis ha detectat diferents sectors del municipi que per les seves característiques tenen una baixa càrrega de combustible i poden actuar com a tals. Es tracta de sectors de conreus, vivers, espais amb talades arreu,... (veure la distribució a la cartografia annexa)

### Punts de vigilància

NÚM	NOM	SECTOR / DESCRIPCIÓ
I-319	Parc bombers SCF	Al nucli urbà de Santa Coloma de Farners
I-306	El Rocar (Ca l'Agustí)	A la Serra del Rocar. Entre els límits de Santa Coloma i de Riudarenes, prop del Mas Can Agustí, bona visibilitat de bona part del terme municipal
I-307	Santa Bàrbara	A la muntanya de Santa Bàrbara (Anglès), amb ampla visibilitat de bona part del terme al ser un dels punts més alts de l'entorn

## 2.2.2. INUNDACIONS (INUNCAT)

### Classificació del risc segons el Pla INUNCAT autonòmic:

- **Risc alt** per perill d'inundació en períodes retorn de 50, 100 i 500 anys relacionats amb la Riera de Santa Coloma amb possible afectació a diferents indrets del terme municipal i del nucli urbà. Així mateix, també trobem zones potencialment inundables geomorfològicament a la Riera de Santa Coloma, la de Castanyet i al Riu Esplet.

Inundacions esdevingudes al municipi:

ZONA AFECTADA	DESCRIPCIÓ	ANY	DANYS
	<p>El registre històric d'inundacions a la Conca de la Riera de Santa Coloma es escàs i es limita a referències puntuals d'inundació en la majoria de cops relacionades amb els Estanys de Sils. Si que es cita, per exemple, la crescuda de la Riera de Santa Coloma de l'any 1971 amb un cabal de 400 m<sup>3</sup>/s. Tot i això s'ha pogut constatar que en els darrers anys les crescudes de diferents cursos de la subconca han produït inundacions de camps de conreu i de plantacions d'arbres a Sils, Riudarenes i Vidreres. I més recentment, Santa Coloma ha experimentat episodis de forts vents i inundacions de carrers que obligaren a l'intervenció de bombers per tal de treure arbres caiguts i aigua de baixos i locals. Entre els últims casos podem destacar el de l'agost de 2015 on van caure més de 100 l per m<sup>2</sup>/h i es va acumular uns 30 cm d'aigua a carrers com el del Prat o el de Castanyet.</p>		

## DADES ESPECÍFIQUES ASSOCIADES AL RISC D'INUNDACIONS

### ÀREES O SECTORS D'AFECTACIÓ

A continuació es fa una breu descripció de les Rieres que segons el Pla INUNCAT autonòmic tenen un major risc d'inundació al municipi, les zones de possible afectació, els punts d'actuació prioritària i les seves característiques bàsiques.

### Riu / riera / torrent relacionats amb el risc

NOM	CARACTERÍSTIQUES
Riera de Santa Coloma	Principal riera del terme municipal pertanyent a la Conca de la Tordera i que

	<p>recull les aigües de bona part del terme. Neix a Sant Hilari Sacalm, creua el terme tot passant per l'oest del nucli urbà i després de travessar varis municipis més desemboca a la Tordera en el terme municipal de Fogars de la Selva.</p> <p>La riera presenta trams inundables per a períodes retorn de 50, 100 i 500 anys tant en el tram més pròxim al nucli urbà com en les zones més planes limítrofes amb Riudarenes. Així mateix, bona part del seu traçat abans de creuar el nucli presenta zones potencialment inundables.</p>
Riera de Castanyet, Riera de Canadell i Riera dels Frares.	<p>Riera que neix a la Vall de Castanyet i que després d'assumir les aigües de varies rieres i torrents menors s'uneix a la Riera de Canadell a l'alçada del Frigolet tot continuant fins a entrar al nucli urbà de Santa Coloma. A partir d'aquest punt també se l'anomena Riera dels Frares i creua part del nucli urbà tot separant el nucli amb el sector de Can Malladó abans de connectar amb la de Santa Coloma.</p> <p>La riera té en tot el seu tram urbà zones potencialment inundables per motius geomorfològics.</p>
Riu Esplet	<p>Riu que neix al paratge de Can Barromba i creua tot el terme municipal de Nord a Sud tot recollint les aigües de torrents menors. En el seu tram final dins el terme creua la C-63 i rodeja per l'est el Polígon Industrial Mas Llorenç abans de dirigir-se cap al terme de Riudarenes on s'uneix a la Riera de Santa Coloma.</p> <p>La riera presenta diferents punts potencialment inundables per criteris geomorfològics des del polígon industrial en endavant.</p>
Torrent del Bagastrà	<p>Riera que neix al terme de Santa Coloma de Farners, més amunt de Can Pomes Cebes, i continua creuant la C-63 i la Urb. Santa Coloma Residencial just abans d'abandonar el municipi direcció al terme de Vilobí d'Onyar.</p> <p>El torrent presenta perill d'inundació en el seu recorregut per la trama urbana de la urbanització.</p>

### Rieres seques i/o rambles urbanitzades i/o zones urbanes

NUCLI DE SANTA COLOMA DE FARNERS	
NOM	CARACTERÍSTIQUES
Sector C/ de Castanyet i C/ de la Creu	Carrer del municipi amb antecedents d'inundació sobretot en el seu enllaç amb els carrers Bisbal, Dr. Trueta, Montseny i de la Creu. Es tracta d'un carrer antic sense col·lector de separativa d'aigües pluvials i on el col·lector existent no pot absorbir el volum d'aigua en episodis de fortes pluges.
C/ del Prat	Carrer del municipi situat a una cota baixa respecte l'entorn immediat i amb un pendent decreixent direcció al centre històric. Tot i que recentment s'ha construït un col·lector per a aigües pluvials, el fet que part dels habitatges continuïn tenint les pluvials connectades al col·lector d'aigües brutes causa que es col·lapsi i l'aigua rebuï.
URB. SANTA COLOMA DE FARNERS	
NOM	CARACTERÍSTIQUES
Sector C/ Badalona i carrers que hi conflueixen	En episodis de pluges torrencials el Torrent del Bagastrà no pot assimilar el volum d'aigua i aquesta desborda i envaeix part del C/ Badalona. Així mateix, si la llera del torrent és bruta o es tapona s'inunda el camp annex i l'aigua s'escorre cap a diferents carrers de la urbanització fins a confluïr al C/ Badalona. El conjunt de carrers del sector que afectats són: C/Amadeu Vives, C/ de Cladells, C/ de Sacalm, Av/ la Selva, C/ Àngel Guimerà, C/ Pintor Cases i C/del Pintor Fortuny

**Infraestructures associades destacables: ponts, rescloses, embassaments, guals, basses**

NOM	CARACTERÍSTIQUES
Pont de Sant Salvador	Ponts que permeten travessar la Riera de Santa Coloma en diferents punts del nucli urbà i del terme per tal d'accedir a l'altre vora de la Riera. Tot i estar ben dimensionats en cas de taponament es podrien veure desbordats. Així mateix, tot aquest sector es considerat com a inundable per a períodes retorn de 50, 100 i 500 anys pel Pla INUNCAT autonòmic.
Pont Termes Orion	
Pont accés Depuradora	
Pont Riu Esplet (Sant Marçal)	Pas elevat a al Riu Esplet del camí a Sant Marçal ubicat en zona potencialment inundable segons el Pla INUNCAT autonòmic.
Pont de l'Escorxador	Aquests dos ponts sobre la Riera del Frare o de Castanyet delimiten el tram urbà de la riera. Tant un extrem com l'altre són zones potencialment inundables i que en cas de no poder absorbir l'aigua podrien causar que aquesta s'escorri pel damunt del carrer causant problemes de mobilitat i inundació de zones pròximes.
Pont Font de Can Prat	

**Altres llocs amb perill d'inundació (antigues llacunes, deltes, cons de dejecció...)**

NOM	CARACTERÍSTIQUES
No s'han detectat en el municipi	

**Punts d'aforament i/o llocs de vigilància del nivell de l'aigua**

NOM	CODI ESTACIÓ (ACA)	CARACTERÍSTIQUES
No existeixen punts d'aforament o vigilància del nivell de l'aigua dins el terme municipal		

**Punts d'actuació prioritària segons cartografia del Pla INUNCAT autonòmic)**

CODI (cartografia Pla Inuncat)	DESCRIPCIÓ
175	Punt de desbordament de la Riera de Santa Coloma entre el Pont de Sant Salvador i el pont d'accés a la depuradora. Possible afectació a vials i baixos dels entorns.
176	Desbordament de la Riera de Santa Coloma abans i sota el pont d'accés a la depuradora municipal. Possible afectació dels camins d'accés i a la depuradora.
177	Desbordament de la Riera de Santa Coloma sota el pont del Balneari Termes Orion. Possible afectació als vials de banda i banda del pont així com a les instal·lacions del Balneari i camps de conreu adjacents.

**Punts d'actuació prioritària i/o punts conflictius municipals**

CODI	PUNTS ACTUACIÓ PRIORITARIA MUNICIPALS
PAPM1	Gual al Riu Esplet al Camí de la Carretera vella de Girona
PAPM2	Gual al Torrent de Fàbregas al Camí de la Carretera vella de Girona
PAPM3	Passallís al torrent del camí que uneix el Sol Ixent (subestació elèctrica) i el camí de l'antic abocador
CODI	PUNTS CONFLICTIUS MUNICIPALS
PCM1	Punt conflictiu de la GI-551 sobre la Riera dels Frares (pont de l'escorxador)
PCM2	Punt conflictiu a diferents punts del C/ del Prat
PCM3	Punt conflictiu municipal al C/ de la Creu per episodis puntuals
PCM4	Punt conflictiu municipal al gual sobre el Riu Esplet del Camí a Sant Marçal
PCM5	Punt conflictiu al C/Badalona i carrers que hi conflueixen de la Urb. Santa Coloma Residencial per episodis puntuals d'inundació.

### 2.2.3. NEVADES (NEUCAT)

#### Classificació del risc segons el Pla NEUCAT autonòmic:

- Recomanació de la redacció del Pla Neucat municipal degut a la possibilitat de nevades puntuals amb intensitat variable

Emergències relacionades amb el risc de nevades esdevingudes al municipi:

DESCRIPCIÓ	ANY	DANYS
Temporal de neu a finals d'hivern que va afectar principalment les comarques de Girona i nord de Barcelona amb afectació a tot el terme municipal.	Març 2010	Problemes greus de mobilitat, de subministraments i serveis bàsics

#### DADES ESPECÍFIQUES ASSOCIADES A LES NEVADES

##### Àrees o sectors d'afectació

El conjunt del terme municipal està exposat a patir un episodi de nevades essent el nucli de Santa Coloma de Farners i la Urb. Santa Coloma Residencial els punts on es preveu una major afectació tant pel nombre d'habitants com per ser la zona més planera i amb majors serveis i vies de comunicació.

##### Punts d'emmagatzematge i subministrament de fundents

UBICACIÓ PUNT D'EMMAGATZEMATGE	RESPONSABLE
Magatzem municipal	Cap de la brigada

**Les empreses subministradores de fundents són les següents:**

COMPANYIA	LOCALITZACIÓ	TELÈFON
Iberpotash S.A.	Súria (Barcelona)	
Tot Sal 55 S.L.	Riudellots de la Selva	

**Llocs de vigilància del nivell de la neu i control de la temperatura**

LOCALITZACIÓ	DADES
No hi ha punts de vigilància del nivell de neu al municipi. Si que hi ha dos estacions meteorològiques que poden donar informació real de la temperatura i la humitat (veure document 1).	

**Punts de tall previstos a les carreteres i/o vies urbanes que passen pel municipi per nevades**

CODI DE LA CARRETERA	PUNT QUILOMÈTRIC INICIAL	PUNT QUILOMÈTRIC FINAL	TITULAR DE LA VIA
El Pla NEUCAT autonòmic no preveu talls específics a les carreteres que transcorren dins el terme municipal de Santa Coloma de Farners. Tot i això, es proposa la següent relació de talls de les vies de titularitat no municipal per tal de millorar la gestió de la mobilitat dins la trama urbana del municipi.			
C-63	23,5	24	Generalitat de Catalunya
C-152	0	1,2	Generalitat de Catalunya
GI-551	19,7	Nucli de SCF	Diputació de Girona

**Zones d'aparcament especial**

LOCALITZACIÓ	CARACTERÍSTIQUES
El Pla Neucat autonòmic no s'especifica zones d'aparcament especial dins el terme municipal. En cas de nevada es proposen els següents punts:	
Pol. Industrial Can Simon	Polígon a l'entrada sud del municipi per la C-63 on hi ha carrers amples aptes com a aparcament en cas de necessitat.
Pol. Industrial Mas Llorenç	Polígon a l'entrada sud del municipi per la C-63 on hi ha carrers amples aptes com a aparcament en cas de necessitat.
Davant Parc de bombers SCF	Esplanada davant el parc de bombers de Santa Coloma amb espai suficient per aquest fi en cas de necessitat.

**Zones de col·locació de cadenes**

LOCALITZACIÓ	CARACTERÍSTIQUES
Rotonda C-63 (entrada sud)	Principal entrada al municipi per la C-63 on trobem el Pol. Industrial Mas

	Llorenç a una banda i el Pol. Industrial Mas Llorenç a l'altre.
Davant Parc de bombers SCF	Esplanada davant el parc de bombers de Santa Coloma amb espai suficient per aquest fi en cas de necessitat.

### **Priorització de neteja de vials i camins municipals (veure cartografia annexa Doc 7)**

<b>NUCLI URBÀ DE SANTA COLOMA DE FARNERS</b>
C/ Francesc Camprodon, C/ Sant Sebastià, Pg/ Sant Salvador, Av/ Salvador Espriu, Ctra. dels Banys, C/ Ponent (parcialment), C/ de Moragues, C/ de Mestral, C/ del Llobregat, C/ de l'Esperança (parcialment), C/ de Noguera, Pl/ del Firal, C/ del Patronat, Ctra. d'Anglès i tall de la C-152 (fins el C/ Puig Fortí), C/ Puig Fortí, C/ de les Argiles, C/ del Prat, Pl/ Farners, C/ de Clavé, C/ Major, C/ del Raval, C/ Vallors, C/ de Castanyet, C/ del Dr. Trueta, C/ de les Argiles, C/ Beat Cosme, C/ de Banyoles, C/ de Santa Bàrbara, tall interurbà de la GI-551 (de Can Mestres o punt km 19,7 a la rotonda de l'ajuntament, C/ de Bernat Metge (parcialment), C/ Vaixell Esmeralda (parcialment) i Av/ President Companys.
<b>URBANITZACIÓ SANTA COLOMA RESIDENCIAL</b>
Rambla de Catalunya, AV/ de la Selva, C/ de la Bisbal, C/ de Sacalm, C/ Badalona (parcialment), AV/ dels Països Catalans (parcialment), C/ de Joaquim Blume (parcialment).
<b>CARRETERES DE TITULARITAT NO MUNICIPAL</b>
El Pla Neucat autonòmic incorpora les carreteres C-25 i C-63 com a vies de neteja prioritària en la totalitat del seu recorregut dins el terme municipal.

### **Maquinària per treure neu i/o desenrunar**

Maquinària de que disposa o pot disposar el municipi per netejar els vials i treure neu, terra i roques, runa...

DESCRIPCIÓ MAQUINÀRIA	UBICACIÓ
Tractor propi amb mitja canya	Magatzem municipal

### **Ubicació de generadors elèctrics en cas d'emergència**

UBICACIÓ DEL GENERADOR	TITULAR	TIPOLOGIA
Pavelló Esportiu els Saioners	Ajuntament	20 kW o 25 kW.
Teatre Catalunya	Ajuntament	25 kW o 30 kW
Brigada (Magatzem municipal)	Ajuntament	5 kW o 5.5 kW (verd)
Brigada (Magatzem municipal)	Ajuntament	3 kW o 3.5 kW

## Heliports i helizones

UBICACIÓ	TITULAR	DADES DE CONTACTE
No hi ha heliport dins el municipi. En cas de necessitat es podrà emprar el pàrquing de la zona equipaments dels Saioners o els terrenys adjunts, l'esplanada del parc de bombers o el pàrquing del supermercat Mercadona.		

### 2.2.4. VENTADES (VENCAT)

#### Classificació del risc de ventada segons el Pla VENCAT autonòmic:

- Obligació de la redacció del Pla Vencat municipal degut a la superació del llindar de perillositat de més de 10 dies/any amb ratxes de vent per sobre els 20 m/s.

#### Ventades registrades que han afectat al municipi:

AFFECTACIÓ	ANY	DANYS I/O VÍCTIMES	RATXA MÀXIMA DE VENT (KM/H)
Les ventades, de més o menys intensitat, són freqüents en el terme municipal tot i que moltes d'elles no tenen conseqüències remarcables. L'últim episodi amb afectacions destacables és la següent:			
Forta ventada acompanyada de tempesta que produí danys al mobiliari urbà, caiguda d'arbres i talls de carrers afectant a la mobilitat.	2018	Danys materials	90,7

## DADES ESPECÍFIQUES ASSOCIADES AL RISC DE VENTADES

### Àrees o sectors d'afectació

La complexa orografia del municipi així com el gran ventall de situacions meteorològiques que poden afectar el territori dificulten dur a terme un estudi de la perillositat de vent en el conjunt del municipi tant per un instant concret com pel que fa al seu comportament mitjà. En aquest sentit, els episodis de vent poden anar acompanyats d'altres fenòmens meteorològiques com baixes temperatures, pluges,... Entre els fenòmens que poden provocar fort vent en el conjunt de Catalunya trobem:

- **Esclafit:** corrent d'aire descendent molt violent associat a fenòmens convectius que en arribar a prop de terra s'expandeix horitzontalment a gran velocitat.
- **Tornado:** núvol de forma cònica, sovint molt actiu i de gran diàmetre, que a vegades es forma des de la base d'un cumulonimbus fins al terra a causa d'un vent de caràcter violent i arremolinat.

- **Torb:** ventada que aixeca la neu, de manera que la visibilitat minva sensiblement, tant en sentit vertical com horitzontal.
- **Ratxa:** fluctuació, de pocs segons de durada, de la velocitat del vent. És deguda a la turbulència de l'aire. Molt sovint es dona el nom de ratxa a la fase de velocitat màxima de cada fluctuació.
- **Ventada:** augment sobtat de la força del vent, de més durada que una ratxa.
- **Torbonada:** augment sobtat i transitori de la velocitat del vent, que va sovint acompanyat de xàfec.

És per aquest motiu que centrarem l'anàlisi dels afectes i perillositat en els nuclis de població, on es poden produir les majors afectacions a les persones. El risc per a la població vindrà donat per la caiguda d'arbres, cobertes, teulades, mur, bastides, cornises, testos, cartells, tendals, antenes, mobiliari urbà en general,... que poden generar manca de subministraments bàsics (electricitat, telefonia, aigua, gas, funcionament de l'EDAR), problemes en la mobilitat i possibles danys a vianants i a béns materials.

En el cas del municipi de Santa Coloma de Farners s'han detectat les següents zones com a especialment sensibles en cas de ventada:

- Parc de Sant Salvador
- Passeig de Sant Salvador
- Antic edifici de la Guàrdia Civil
- Escola d'adults de Santa Coloma de Farners
- Edifici de Ca les Monges
- Pavelló Esportiu els Saioners
- Pavelló Esportiu la Nòria

#### **Estacions Meteorològiques Automàtiques (EMA) més properes al municipi i dades més rellevants respecte ventades:**

Nom de l'EMA	Any	Ratxa màxima de vent (m/s)	Velocitat mitjana del vent més elevada (m/s)*	Direcció dominant del vent
Santa Coloma de Farners	2017	<b>25,3</b> (11/12/2017)	1,8	NO i SE

\*Velocitat mitjana del vent en 30 minuts superiors als 80 km/h ( aprox. 22 m/s).

EMA: Estacions Meteorològiques Automàtiques que gestiona el Servei Meteorològic de Catalunya.  
<http://www.meteo.cat/wpweb/climatologia/serveis-i-dades-climatiques/anuaris-de-dades-meteorologiques/xarxa-destacions-meteorologiques-automatiques/> (Taules de dades mensuals).

#### **2.2.5. ACCIDENTS EN EL TRANSPORT DE MERCADERIES PERILLOSES (TRANSCAT)**

**La classificació del risc segons el Pla TRANSCAT autonòmic és:**

- Està recomanada la seva redacció degut a tenir un **perill alt** degut a la presència

dins el terme de la carretera C-25, carretera amb flux de mercaderies perilloses **moderada**

D'acord amb l'anàlisi històrica, no es té constància al municipi que hagin succeït accidents associats al transport de mercaderies perilloses.

### **DADES ESPECÍFIQUES ASSOCIADES AL RISC DE TRANSPORT DE MATÈRIES PERILLOSES**

#### **Àrees o sectors d'afectació**

Tot i que el risc d'accident en el transport de mercaderies perilloses pot succeir a diferents punts i vies de comunicació del terme, en l'anàlisi de les àrees d'afectació ens centrarem en la C-25 al ser la via que presenta una major perillositat. Així mateix, degut a les diferents tipologies d'accident que es poden produir depenen dels materials transportats que es considerarà com a àrea d'afectació la zona de influència de 500 m a banda i banda de l'esmentada carretera, tal i com realitza l'anàlisi del risc municipal el Pla TRANSCAT de Catalunya.

#### **Flux de transport de mercaderies perilloses, per carretera:**

VIA AFECTADA	TN / ANY	CAMIONS DIA	SUBSTÀNCIES TRANSPORTADES PRINCIPALMENT	PUNTS SINGULARS RESPECTE A L'EFFECTE DÒMINO
C-25	30.000 – 75.000	10 - 25	Líquids inflamables (principalment combustibles fòssils)	-

#### **Punts negres de la xarxa viària**

LLOC	DESCRIPCIÓ
No s'han detectat punts negres a la xarxa viària que transcorre pel municipi	

#### **Vies d'ordenació del trànsit de mercaderies perilloses**

<b>VIES PREFERENTS</b>	El municipi té aprovada i vigent una ordenança de circulació que prohibeix el trànsit de mercaderies explosives o inflamables en totes les vies urbanes. Així mateix, permet l'accés amb limitacions i restriccions del trànsit de mercaderies de combustibles fòssils per a la seva distribució.
<b>VIES PROHIBIDES</b>	

#### **Estacions o zones d'aparcament de mercaderies perilloses en el municipi**

LLOC	CARACTERÍSTIQUES
------	------------------

No existeixen zones específiques d'aparcament de mercaderies perilloses en el municipi.

## 2.2.6. EMERGÈNCIES SÍSMIQUES (SISMICAT)

### Classificació del risc segons el Pla SISMICAT autonòmic:

- Obligada redacció del Pla per Intensitat màxima prevista en un període de 500 anys de VII (superació del llindar d'intensitat)

Sismes registrats que han afectat al municipi:

DESCRIPCIÓ	ANY	DANYS
Els sismes a la Comarca de la Selva són freqüents però generalment no percebuts per la població per la seva poca magnitud i intensitat. Un dels més importants que han ocorregut a la Selva fou el sisme d'Amar del S.XV.		
Terratrèmol d'intensitat VIII amb epicentre al terme d'Amar. Va anar acompanyat d'altres d'intensitat inferior en els mesos anteriors i posteriors a aquest.	19/03/1427	Va causar danys materials importants en edificis i habitatges de diferents municipis, especialment a Amer, produint ferits i víctimes mortals

## DADES ESPECÍFIQUES ASSOCIADES A SISMES

### Àrees o sectors d'afectació

La intensitat referida és prevista per a la totalitat del municipi. Així mateix, no s'han detectat zones amb reducció / ampliació de les conseqüències del sisme per l'efecte del sòl o l'estat dels immobles.

- Antic edifici de la Guàrdia Civil
- Escola d'adults de Santa Coloma de Farners
- Edifici de Ca les Monges
- Pavelló Esportiu els Saioners
- Pavelló Esportiu la Nòria
- Zona compresa entre el C/del Prat i el Parc de Bombers

## 2.3. RISCOS ESPECÍFICS

En el supòsit que una entitat local desenvolupi en el seu territori diverses activitats obligades a redactar i aprovar un pla d'autoprotecció, pot elaborar un pla específic municipal que faci la funció d'integració, coordinació i relació de les diferents figures d'autoprotecció.

RISCOS ESPECÍFICS

	ESCENARIS POSSIBLES	CONSEQÜÈNCIES PROBABLES	ZONES DE RISC
RISC 1:	No hi ha cap pla específic municipal redactat		
RISC 2:			

## DOCUMENT 3: VULNERABILITAT MUNICIPAL

### 3.1. ÀREES O SECTORS D'AFECTACIÓ I ELEMENTS VULNERABLES PER A CADA RISC

#### 3.1.1. RISCOS TERRITORIALS

VULNERABILITAT MUNICIPAL		
	UBICACIÓ	DESCRIPCIÓ
<b>PANDÈMIES</b>	Tot el terme municipal especialment els nuclis de població	S'haurà de tenir especial atenció amb els grups d'edat més joves, els més grans i les persones amb malalties cròniques.
<b>ONADA DE CALOR</b>	Tot el terme municipal especialment els nuclis de població	En cas d'onada de calor els nens, la gent gran, persones amb malalties cròniques o sense sostre seran els més afectats.
<b>CONCENTRACIÓ DE PERSONES</b>	Nuclis de població	En cas d'aglomeracions les persones amb mobilitat reduïda, la gent gran i els nens seran els més vulnerables

#### 3.1.2. RISCOS ESPECIALS

VULNERABILITAT MUNICIPAL		
	UBICACIÓ	DESCRIPCIÓ
<b>INFOCAT</b>	Tot el terme municipal	Municipi amb un elevat percentatge de massa forestal. A més té una urbanització aïllada i edificacions i instal·lacions en massa forestal o a un perímetre de 500 m d'aquesta.
<b>INUNCAT</b>	Zones pròximes a la Riera de Santa Coloma i afluents (Riera de Castanyet o Frares, Riu Esplet i Torrent del Bagastrà)	Possible afectació per inundació al nucli de Santa Coloma en les zones properes a la Riera de Santa Coloma i la dels Frares. També es poden veure afectades diferents edificacions i instal·lacions en disseminat pròximes a les lleres d'aquestes rieres així com vies de comunicació com la GI-551, la GIV-5512 o la GIV-5511. Atenció amb els punts conflictius municipals i els punts d'actuació prioritària.
<b>NEUCAT</b>	Tot el terme municipal	En cas de nevada es poden generar problemes relacionats amb la mobilitat, en els subministraments bàsics i en els serveis en general. Principalment al nucli de Santa Coloma i a la Urb. Sta. Coloma Residencial.
<b>VENCAT</b>	Tot el terme municipal	Afectació generalitzada amb especial atenció a problemes de mobilitat, danys materials o personals varis causats per la caiguda d'arbres o altres elements.

		Principalment al nucli de Santa Coloma i la Urb. Sta. Coloma Residencial.
<b>TRANSCAT</b>	Recorregut de la carretera C-25 dins el terme.	Es podran veure afectats qualsevol persona, edificació, instal·lació o element natural dins el perímetre de 500 m de la infraestructura.
<b>SISMICAT</b>	Tot el terme municipal	Inicialment es poden veure més afectades les edificacions més envellides o en mal estat.

### 3.2. ELEMENTS VULNERABLES

Per tal d'identificar els elements vulnerables del municipi s'ha utilitzat els mateixos elements i codificació que l'emprat en el plànol de delimitació i documentació adjunta segons la Llei 5/2003, de mesures de prevenció d'incendis forestals en les urbanitzacions, nuclis, de població, edificacions i instal·lacions situats en terreny forestal o en els 500 m que els envolta de Santa Coloma de Farners aprovat definitivament el 2016. En aquesta documentació hi ha inclosa una relació de tots aquells elements del terme municipal on hi poden haver persones, animals o béns i que han de disposar d'una franja de 25 m per a la seva protecció. A més d'aquests elements vulnerables també es tindrà en compte la possible afectació d'elements del medi natural i a infraestructures varies.

Així doncs, entenem aquests com el conjunt d'elements vulnerables del municipi, els quals s'hauran d'analitzar i seleccionar per a cada risc. Per tal de diferenciar-ne la seva tipologia s'han classificats segons la següent relació de colors:

TIPOLOGIA / ÚS
Sòl urbà o urbanització
Activitat o instal·lació
Edificació o habitatge
Altres elements

#### 3.2.1. INCENDIS FORESTALS (INFOCAT)

##### Principals elements que poden veure's afectats

SÍMBOL	NOM
Símbol específic	Nucli de Santa Coloma de Farners i Urb. Sta. Coloma Residencial
Símbol específic	Pol. Ind. Mas Llorenç i Pol. Ind. Can Simon
Símbol específic	Conjunt d'edificacions i instal·lacions en disseminat

**Llistat global d'elements vulnerables per INCENDIS del conjunt del terme municipal**

CODI	NOM	TIPUS	TELFÈFON	VEINAT	PERSONES	OCUPACIO	COORDENADES	
							UTM X	UTM Y
001	SANTA COLOMA DE FARNERS	NUCLI			11179		472467	4634314
002	URB. SANTA COLOMA RESIDENCIAL	URBANITZACIÓ			1420		475112	4635176
SÍMBOL	POL. INDUSTRIAL MAS LLORENÇ	INDUSTRIAL				Activitat	473561	4633727
SÍMBOL	POL. INDUSTRIAL CAN SIMON	INDUSTRIAL				Activitat	473733	4633348
003	CAN SUREDA DE SANT PERE	EDIFICACIÓ		Sant Pere Cerca	2	Habitual	466753	4631109
004	EL REGATELL O EL RECASTELL	EDIFICACIÓ		Sant Pere Cerca			466317	4631536
005	L'ARBOÇ	EDIFICACIÓ		Sant Pere Cerca	1	Habitual	466142	4631566
006	CAN FORMIGA	EDIFICACIÓ		Sant Pere Cerca	3	Habitual	466445	4632169
007	LA VINYASSA	EDIFICACIÓ		Sant Pere Cerca	1	Habitual	467254	4631998
008	MONESTIR DE SANT PERE DE CERCADA	EDIFICACIÓ		Sant Pere Cerca			467463	4631565
009	CAN BADIA	EDIFICACIÓ		Sant Pere Cerca			467770	4631517
010	CAN TORRENT DE SANT PERE	EDIFICACIÓ		Sant Pere Cerca			467602	4632015
011	CAN PLANIOL	EDIFICACIÓ		Sant Pere Cerca			467809	4632333
012	CAN GORGALS NOU	EDIFICACIÓ		Sant Pere Cerca	2	Habitual	468370	4632331
013	CAN CANALETA	EDIFICACIÓ		Sant Pere Cerca	10	Activitat	468138	4632685
014	CAN PLANES VELL	EDIFICACIÓ		Sant Pere Cerca			468380	4633490
015	LA TORRE D'EN PLANES	EDIFICACIÓ		Sant Pere Cerca	2		469462	4633542
016	LA CASILLA	EDIFICACIÓ		Sant Pere Cerca	2	Habitual	469389	4633860
017	MARE DE DÉU DE FARNERS	EDIFICACIÓ		Sant Pere Cerca			469528	4634301
018	CASTELL DE FARNERS	EDIFICACIÓ		Sant Pere Cerca			469390	4634337
019	CASA NOVA D'EN PLANES	EDIFICACIÓ		Sant Pere Cerca	1	Habitual	467994	4634419
020	EL BELLVEÍ NOU	EDIFICACIÓ		Sant Pere Cerca			467289	4633112
021	CAN BELLVEÍ VELL	EDIFICACIÓ		Sant Pere Cerca			466846	4633130
022	SANT ISCLE I SANTA VICTÒRIA DE SAULEDA	EDIFICACIÓ		Sant Pere Cerca			466875	4633376
023	CAN ROCA	EDIFICACIÓ		Sant Pere Cerca			465565	4633702
024	MAS MOLL	EDIFICACIÓ		Sant Pere Cerca			465503	4633410
025	CAN SERRA	EDIFICACIÓ		Sant Pere Cerca			465453	4632947
026	MAS FERRER	EDIFICACIÓ		Sant Pere Cerca			465185	4632674
027	FONT DE GLÒRIA	EDIFICACIÓ		Sant Pere Cerca			464903	4632056
028	ELS TORNERS	EDIFICACIÓ		Cladells	4	Habitual	464449	4632772
029	PLA DE FAVES	EDIFICACIÓ		Cladells	4	Habitual	464991	4633611
030	CAN RIERA	EDIFICACIÓ		Cladells			464330	4633954
031	SANT MIQUEL DE CLADELLS	EDIFICACIÓ		Cladells			463790	4634008
032	CAN BARCELÓ	EDIFICACIÓ		Cladells	2	Habitual	464944	4634399
033	CAN PARADA	EDIFICACIÓ		Cladells	3	Habitual	465210	4634448
034	CASA NOVA D'EN BOIX	EDIFICACIÓ		Cladells	4	Habitual	465271	4634610
035	EL CASTELLAR	EDIFICACIÓ		Cladells			464525	4634858
036	EL MOLÍ DEL CASTELLAR	EDIFICACIÓ		Cladells			464468	4634827
037	CAN BOIX	EDIFICACIÓ		Cladells			464216	4634778
038	ELS CLOPERS	EDIFICACIÓ		Cladells	3	Habitual	463786	4634817
039	FONT SELVA	INSTAL·LACIÓ		Cladells		Activitat	462982	4634653
040	CAN PERE CURT / LES ILLES	EDIFICACIÓ		Cladells	3	Habitual	463606	4635091
041	LA CORBERA NOVA	EDIFICACIÓ		Cladells			463226	4635441
042	CAN MIQUEL DE SANT SALVI	EDIFICACIÓ		Cladells			464116	4635631
043	CAN ROSSELL	EDIFICACIÓ		Cladells	2	Habitual	464228	4635822
044	CAN XIULET	EDIFICACIÓ		Cladells			464123	4635889
045	EL VILAR	EDIFICACIÓ		Cladells			464367	4636245
046	EL VILAR (COBERTS)	EDIFICACIÓ		Cladells			464407	4636167
047	MONESTIR DE SANT SALVI DE CLADELLS	EDIFICACIÓ		Cladells	2	Habitual	464799	4635679
048	LA CENDROSA	EDIFICACIÓ		Veinat de Vallors			465473	4635870
049	CA L'HUIX	EDIFICACIÓ		Veinat de Vallors	30	Activitat	465748	4636515
050	CAN SALVATGINA	EDIFICACIÓ		Veinat de Vallors			466756	4636360
051	CASA NOVA DEL BAGÍS	EDIFICACIÓ		Cladells	2	Habitual	466334	4635468
052	LES FERRERIES	EDIFICACIÓ		Cladells	2	Habitual	466669	4635415

053	MOLÍ DEL BAGÍS	EDIFICACIÓ		Cladells			466255	4635012
054	EL BAGÍS	EDIFICACIÓ		Cladells			466423	4634795
055	EL BASSIGOT	EDIFICACIÓ		Sant Pere Cerca			467391	4635000
056	CAN LLEONARD	EDIFICACIÓ		Veínat de Vallors			467902	4635820
057	CAN FAVA	EDIFICACIÓ		Veínat de Vallors			468280	4635657
058	CAN CASTANYER	EDIFICACIÓ		Veínat de Vallors			468660	4635606
059	CA L'ESTRADA	EDIFICACIÓ		Veínat de Vallors			468905	4635575
060	CAN SALA DE VALLORS	EDIFICACIÓ		Veínat de Vallors	8	Habitual	469017	4635497
061	MOLÍ D'EN MASSANEDA	EDIFICACIÓ		Veínat de Vallors			469254	4635447
062	CAN LLORELL	EDIFICACIÓ		Veínat de Vallors			469316	4635264
063	CAN MIQUEL DE VALLORS	EDIFICACIÓ		Veínat de Vallors	20	Activitat	469510	4635305
064	CA L'OLIVERES DE VALLORS	EDIFICACIÓ		Veínat de Vallors	5	Habitual	469730	4635293
065	CAN GUINEU	EDIFICACIÓ		Veínat de Vallors			469705	4635352
066	CA L'OLLER DE VALLORS (COBERTS 2)	EDIFICACIÓ		Veínat de Vallors			469902	4635380
067	CA L'OLLER DE VALLORS	EDIFICACIÓ		Veínat de Vallors	3	Habitual	469999	4635374
068	CA L'OLLER DE VALLORS (COBERT 1)	EDIFICACIÓ		Veínat de Vallors			470089	4635361
069	CAN MASSAGUER / CAN VILAR	EDIFICACIÓ		Veínat de Vallors	5	Habitual	470559	4635279
070	CAN MASSAGUER (COBERT)	EDIFICACIÓ		Veínat de Vallors	5	Habitual	470443	4635353
071	CAN CÚBIES NOU	EDIFICACIÓ		Veínat de Vallors			470308	4635473
072	VINYA DEL SANT ESPERIT	EDIFICACIÓ		Veínat de Vallors			470475	4635735
073	CAN CÚBIES VELL	EDIFICACIÓ		Veínat de Vallors			470284	4635576
074	CAN CÚBIES (GRANJA)	EDIFICACIÓ		Veínat de Vallors			470191	4635524
075	VIVERS MASSANEDA (ANNEX 4)	INSTAL·LACIÓ		Veínat de Vallors		Activitat	469397	4635613
076	VIVERS MASSANEDA (ANNEX 3)	INSTAL·LACIÓ		Veínat de Vallors		Activitat	469425	4635726
077	VIVERS MASSANEDA (ANNEX 2)	INSTAL·LACIÓ		Veínat de Vallors		Activitat	469166	4635630
078	VIVERS MASSANEDA (ANNEX 1)	INSTAL·LACIÓ		Veínat de Vallors		Activitat	469067	4635696
079	CAN MASSANEDA	EDIFICACIÓ		Veínat de Vallors	3	Habitual	469267	4635778
080	CAN CENTENER	EDIFICACIÓ		Veínat de Vallors			468036	4636315
081	CA L'ESPARVER	EDIFICACIÓ		Castanyet			469096	4636623
082	CAN PETRINXO	EDIFICACIÓ		Veínat de Vallors	1	Habitual	467885	4637020
083	LA CARRERA VELLA	EDIFICACIÓ		Castanyet	4	Habitual	467470	4637784
084	EL GUBAU	EDIFICACIÓ		Castanyet			466998	4638238
085	EL ROSSELL DE CASTANYET	EDIFICACIÓ		Castanyet			466149	4638263
086	LA FRADERA (Centre religiós)	EDIFICACIÓ		Castanyet	1	Activitat	466049	4638407
087	POL. 2 PARCEL·LA 6	EDIFICACIÓ		Castanyet			466051	4638557
088	CAL XICOT	EDIFICACIÓ		Castanyet	4	Habitual	465857	4639790
089	L'ALBÓ	EDIFICACIÓ		Castanyet			466558	4638648
090	LES SERRES DE L'ALBÓ	EDIFICACIÓ		Castanyet	1	Habitual	467090	4638630
091	EL PUIG DE CASTANYET	EDIFICACIÓ		Castanyet	1	Habitual	467331	4638506
092	CAN SUREDA DE CASTANYET	EDIFICACIÓ		Castanyet			467516	4638334
093	LA CARRERA GROSSA	EDIFICACIÓ		Castanyet			467580	4638214
094	LA MASÓ	EDIFICACIÓ		Castanyet			467677	4638465
095	CAN BONAIRE	EDIFICACIÓ		Castanyet			468074	4638284
096	EL SURÓS	EDIFICACIÓ		Castanyet			468237	4639327
097	EL TAVERNER	EDIFICACIÓ		Castanyet			469362	4638788
098	CAN PALOMERES	EDIFICACIÓ		Castanyet			468841	4638420
099	LA TRIA	EDIFICACIÓ		Castanyet			468257	4637811
100	CAN GRANER	EDIFICACIÓ		Castanyet			468529	4637809
101	CAN PRATS	EDIFICACIÓ		Castanyet			468517	4637558
102	CAN MAU - HOSTAL DE CASTANYET	INSTAL·LACIÓ		Castanyet	50	Activitat	468717	4637525
103	SANT ANDREU DE CASTANYET	EDIFICACIÓ		Castanyet			468785	4637478
104	MAS JANOT - CAN GRANOTA	EDIFICACIÓ		Castanyet			468887	4637157
105	EL VIADER	EDIFICACIÓ		Castanyet			468964	4637128
106	CAN CODINA	EDIFICACIÓ		Castanyet			469593	4636991
107	CAN VINYETS	EDIFICACIÓ		Castanyet	2	Habitual	469464	4637066
108	CAN JAN DE CASTANYET	EDIFICACIÓ		Castanyet			469285	4637596
109	CAN TONI MOLA	EDIFICACIÓ		Castanyet	3	Habitual	469747	4637883
110	VILLA YLENIA (CAN GAFET 3)	EDIFICACIÓ		Veínat d'en Mola			470318	4638117
111	CAN GAFET 1	EDIFICACIÓ		Veínat d'en Mola			470468	4638245

112	CAL VENTET (CAN GAFET 2)	EDIFICACIÓ		Veínat d'en Mola	8	Habitual	470416	4638124
113	CAN GAFET	EDIFICACIÓ		Veínat d'en Mola			470372	4638058
114	CAN GAFET 7	EDIFICACIÓ		Veínat d'en Mola			470475	4638010
115	CAN ZARABIL (CAN GAFET 5)	EDIFICACIÓ		Veínat d'en Mola			470606	4638044
116	CAN GAFET 4	EDIFICACIÓ		Veínat d'en Mola			470680	4638090
117	CAN DOMINGO (CAN GAFET 6)	EDIFICACIÓ		Veínat d'en Mola			470678	4638028
118	CAN CAFET 8	EDIFICACIÓ		Veínat d'en Mola			470743	4637951
119	CAN RUPITELL	EDIFICACIÓ		Veínat d'en Mola			470943	4637933
120	CAN GAFET 9	EDIFICACIÓ		Veínat d'en Mola			470722	4637777
121	CAN BALDIRI PETIT	EDIFICACIÓ		Veínat d'en Mola			470798	4637641
122	CAN BALDIRI GROS	EDIFICACIÓ		Veínat d'en Mola			470624	4637652
123	CAN GASPARÓ	EDIFICACIÓ		Veínat d'en Mola	7	Habitual	470335	4637590
124	CAN BORA	EDIFICACIÓ		Veínat d'en Mola	4	Habitual	470147	4637317
125	CAN FORN	EDIFICACIÓ		Castanyet			470359	4636522
126	CA L'AGUSTÍ	EDIFICACIÓ		Castanyet	1	Habitual	470508	4636435
127	CAN TOS	EDIFICACIÓ		Veínat d'en Mola			470978	4636746
128	CAN TOS	EDIFICACIÓ		Veínat d'en Mola			470937	4637008
129	CAN REQUESENS	EDIFICACIÓ		Veínat d'en Mola			471117	4637523
130	CIRCUIT DE MOTOCROS CAN MARIANO	INSTAL·LACIÓ		Veínat d'en Mola		Activitat	471846	4637651
131	CENTRE COMARCAL DE GESTIÓ DE RESIDUS DE LA SELVA	INSTAL·LACIÓ		Veínat d'en Mola		Activitat	472176	4637329
132	CAL DITXO	EDIFICACIÓ		Veínat d'en Mola	1	Habitual	471396	4637367
133	BENZINERA CTRA D'ANGLÈS	INSTAL·LACIÓ		Veínat d'en Mola		Activitat	471577	4637137
134	LES CATERINES DEL SOT	EDIFICACIÓ		Veínat d'en Mola			471432	4637068
135	CAN GOITIA	EDIFICACIÓ		Veínat d'en Mola			471432	4636859
136	CAN CATERINES DEL SERRAT	EDIFICACIÓ		Veínat d'en Mola	9	Habitual	471336	4636603
137	CAN CATERINES DEL SERRAT (ANNEX)	EDIFICACIÓ		Veínat d'en Mola			471436	4636571
138	EL FRIGOLET	EDIFICACIÓ		Veínat d'en Mola			471166	4636259
139	CAN MANYÀ	EDIFICACIÓ		Veínat de Vallors	4	Habitual	471183	4635688
140	CAN SANMARTÍ	EDIFICACIÓ		Veínat d'en Mola	4	Habitual	471787	4636126
141	POL. 4 PARCEL·LA 56	EDIFICACIÓ		Veínat d'en Mola			471664	4636202
142	POL. 4 PARCEL·LA 78	EDIFICACIÓ		Veínat d'en Mola			471888	4636266
143	CASAS TRESSERRAS	INSTAL·LACIÓ		Veínat d'en Mola		Activitat	471703	4636448
144	CA N'OLLER SL	INSTAL·LACIÓ		Veínat d'en Mola		Activitat	471716	4636601
145	CAN QUÈLIC VELL	EDIFICACIÓ		Veínat d'en Mola			471911	4636727
146	CAN SAMPARA	EDIFICACIÓ		Veínat d'en Mola			472270	4636864
147	CAN CISTELLER	EDIFICACIÓ		Veínat d'en Mola			472515	4636802
148	CAN PELITROQUES DE LES VINYES	EDIFICACIÓ		Veínat d'en Mola			472498	4636588
149	CAN MASSANEDA DE LES VINYES	EDIFICACIÓ		Veínat d'en Mola			472825	4636050
150	POL. 4 PARCEL·LA 156	EDIFICACIÓ		Veínat d'en Mola			472151	4635844
151	POL. 4 PARCEL·LA 152	EDIFICACIÓ		Veínat d'en Mola			472277	4635781
152	NAU MUÑOZ	INSTAL·LACIÓ		Veínat d'en Mola		Activitat	471990	4635689
153	POL. 4 PARCEL·LA 171	EDIFICACIÓ		Veínat d'en Mola			472073	4635666
154	CASA MUÑOZ	EDIFICACIÓ		Veínat de Vallors			472076	4635466
155	GASOIL LA SELVA	INSTAL·LACIÓ		Veínat de Vallors		Activitat	472015	4635431
156	FARHIAN	INSTAL·LACIÓ		Veínat d'Avall		Activitat	472202	4635397
157	PARC DE BOMBERS	INSTAL·LACIÓ		Veínat d'Avall		Activitat	472114	4635223
158	OLIANA S.L	INSTAL·LACIÓ		Veínat d'Avall		Activitat	472191	4635247
159	POL. 4 PARCEL·LA 361	EDIFICACIÓ		Veínat d'Avall			472328	4635144
160	CAN SALA DELS SOTS	EDIFICACIÓ		Veínat d'en Mola			472771	4635327
161	CAN MASSANEDA PETIT	EDIFICACIÓ		Veínat d'en Mola	3	Habitual	472959	4635559
162	POL. 4 PARCEL·LA 234	EDIFICACIÓ		Veínat d'en Mola			472962	4635189
163	POL. 4 PARCEL·LA 250	EDIFICACIÓ		Veínat d'en Mola			473014	4635139
164	GRANJA PLANSALOU	INSTAL·LACIÓ		Veínat d'Avall		Activitat	472784	4634810
165	CAN XALÓ	EDIFICACIÓ		Veínat d'Avall			472836	4634751
166	CAN LLANDRIC	EDIFICACIÓ		Veínat d'Avall			472789	4634445
167	CAN PERE LLARG	EDIFICACIÓ		Veínat d'en Mola			473143	4634700
168	POL 4 PARCEL·LA 289	EDIFICACIÓ		Veínat d'en Mola			473201	4634577
169	VIVERS EL ROURE	INSTAL·LACIÓ		Veínat d'Avall		Activitat	473333	4634185
170	CAN MUNUESA	EDIFICACIÓ		Veínat d'Avall			473424	4634256

171	CAN PEREFERRER	EDIFICACIÓ		Veïnat d'Avall	2	Habitual	473653	4634602
172	CAN FÀBREGUES	EDIFICACIÓ		Veïnat d'Avall			473591	4634988
173	CAN MALLOL	EDIFICACIÓ		Veïnat d'Avall			473964	4634861
174	CAN FERRAGUITLLES	EDIFICACIÓ		Veïnat d'Avall			474092	4634852
175	CAN DAUSSÀ	EDIFICACIÓ		Veïnat d'Avall			474097	4635094
176	CAN FRANCESC RENOC	EDIFICACIÓ		Veïnat d'Avall			474260	4635623
177	CAN SALVI GUINAU	EDIFICACIÓ		Veïnat d'Avall			474276	4635779
178	CAN PLOMES CEBES	EDIFICACIÓ		Veïnat d'Avall			474429	4636172
179	CAN PLOMES CEBES (VIVERS)	EDIFICACIÓ		Veïnat d'Avall			474440	4636309
180	CAN FALGARÓ	EDIFICACIÓ		Veïnat d'Avall			474348	4635147
181	CAN MERLA	EDIFICACIÓ		Veïnat d'Avall	5	Habitual	474499	4635048
182	CAN MERLA (COBERT)	EDIFICACIÓ		Veïnat d'Avall			474317	4634963
183	CAN RENOC 2	EDIFICACIÓ		Veïnat d'Avall			474444	4634846
184	CAN RENOC 3	EDIFICACIÓ		Veïnat d'Avall			474597	4634888
185	CAN RENOC 1	INSTAL-LACIÓ		Veïnat d'Avall		Activitat	474478	4634734
186	CAN MARTÍ DE MAS MUNERA	EDIFICACIÓ		Veïnat d'Avall			474360	4634674
187	PALETS J. MARTORELL	INSTAL-LACIÓ		Veïnat d'Avall		Activitat	473910	4634275
188	CAN ALARP	EDIFICACIÓ		Veïnat d'Avall			475190	4633678
189	CAN FELIU	EDIFICACIÓ		Veïnat d'Avall			474651	4633585
190	CAN COFULL O CAN SIXT	EDIFICACIÓ		Veïnat d'Avall			474749	4633542
191	CAN CALLICÓ DE DALT	EDIFICACIÓ		Veïnat d'Avall			474853	4633498
192	CAN CARÓS DE LA TALLADA (COBERTS)	EDIFICACIÓ		Veïnat d'Avall			475010	4633181
193	CAN CARÓS DE LA TALLADA	EDIFICACIÓ		Veïnat d'Avall			474915	4633266
194	CAN CALLICÓ	EDIFICACIÓ		Veïnat d'Avall			474792	4633383
195	MADEGESA	INSTAL-LACIÓ		Veïnat d'Avall		Activitat	474604	4633354
196	ESGLÉSIA DE SANT MARÇAL / CAN TORBET	EDIFICACIÓ		Veïnat d'Avall	1	Habitual	474524	4633446
197	CAN SELGA	EDIFICACIÓ		Veïnat d'Avall	1	Habitual	474165	4633307
198	GRUES FARNERS / L'AST LA SELVA	INSTAL-LACIÓ		Veïnat d'Avall		Activitat	474053	4633264
199	RETSACOAT S.L.	INSTAL-LACIÓ		Veïnat d'Avall		Activitat	473979	4633181
200	CERÀMIQUES ENRIC	INSTAL-LACIÓ		Veïnat d'Avall		Activitat	474042	4633165
201	MAS SOLÀ	INSTAL-LACIÓ		Veïnat d'Avall		Activitat	474130	4632982
202	CAN PAPERER	EDIFICACIÓ		Veïnat d'Avall	3	Habitual	474476	4632810
203	CAN PAPERER NOU	EDIFICACIÓ		Veïnat d'Avall			474428	4632801
204	CAN FORNACA	EDIFICACIÓ		Veïnat d'Avall			474138	4632769
205	CAN RABASSA	EDIFICACIÓ		Veïnat d'Avall			473816	4633039
206	CAN ROQUET	EDIFICACIÓ		Veïnat d'Avall			473734	4632477
207	MAS L'ARBREDA	EDIFICACIÓ		Veïnat d'Avall	6	Habitual	473529	4632461
208	POL. 3. PARCEL·LA 237	EDIFICACIÓ		Veïnat d'Avall			473516	4632542
209	POL. 3. PARCEL·LA 230	EDIFICACIÓ		Veïnat d'Avall			473446	4632506
210	CAN TORRENT DE D'AVALL	EDIFICACIÓ		Veïnat d'Avall			473080	4632326
211	NAUS VILAHUR	INSTAL-LACIÓ		Veïnat d'Avall		Activitat	473434	4632702
212	MAS SANT ISIDRE	INSTAL-LACIÓ		Veïnat d'Avall		Activitat	473338	4632764
213	CAN XIFRA (ESCOLA FORESTAL)	INSTAL-LACIÓ		Veïnat d'Avall		Activitat	473226	4632772
214	MAGMA	EDIFICACIÓ		Veïnat d'Avall		Activitat	473158	4632879
215	BALNEARI TERMES ORION / LOTUS BLAU	INSTAL-LACIÓ		Veïnat d'Avall		Activitat	472719	4632822
216	PREFABRICATS DE LA SELVA	INSTAL-LACIÓ		Veïnat d'Avall		Activitat	472667	4633083
217	CASA PETITA D'EN XIFRA	EDIFICACIÓ		Veïnat d'Avall	9	Habitual	473049	4632977
218	CAN FORNACA NOU	EDIFICACIÓ		Veïnat d'Avall			473111	4633184
219	GRANJA CTRA. DELS BANYS (2937927DG7323N)	EDIFICACIÓ		Veïnat d'Avall			473025	4633334
220	ORION	INSTAL-LACIÓ		Veïnat d'Avall		Activitat	472852	4633456
221	NAUS BLANQUERA	INSTAL-LACIÓ		Veïnat d'Avall		Activitat	472647	4633455
222	DEPURADORA DE SANTA COLOMA	INSTAL-LACIÓ		Veïnat d'Avall		Activitat	472505	4633391
223	HABITATGE CTRA. DELS BANYS (2937917DG7323N)	EDIFICACIÓ		Veïnat d'Avall			472720	4633577
224	NAUS COSTAT JOSNAR	INSTAL-LACIÓ		Veïnat d'Avall			472503	4633661
225	NAU JORQUERA / FÀBRICA DE BRUC	INSTAL-LACIÓ		Veïnat d'Avall		Activitat	472505	4633725
226	HABITATGE SANT SALVADOR	EDIFICACIÓ		Veïnat d'Avall			471690	4634047
227	MAS CASELLAS	EDIFICACIÓ		Sant Pere Cerca			470919	4634765
228	CAN CASELLAS (COBERT)	EDIFICACIÓ		Sant Pere Cerca			470842	4634935

## URBANITZACIÓ

Dins el terme municipal de Santa Coloma de Farners hi trobem una urbanització no contigua amb la trama urbana. Es tracta de la Urb. Santa Coloma Residencial. La urbanització té realitzada la franja de prevenció d'incendis forestals de 25 m i disposen de xarxa d'hidrants distribuïts pels principals carrers de la urbanització. La principal via d'evacuació de la urbanització és la carretera C-63, principals via d'accés a la urbanització, des de la qual es poden desplaçar a Santa Coloma de Farners i/o direcció Vilobí d'Onyar i Girona. El punt de reunió previst en cas d'evacuació és el nucli de Santa Coloma de Farners o el Pol. Ind. Mas Llorenç ubicat a l'entrada del nucli adjunt a la C-63.

### Urb. Santa Coloma Residencial

<b>DESCRIPCIÓ DELS ACCESSOS</b>		S'hi accedeix directament des de la Ctra. C-63, punt km 26			
<b>Amplada</b>	12	<b>Tipus ferm</b>	Asfaltat	<b>Pendent màxim</b>	1 %
<b>VIALS INTERNS</b>				<b>Cul-de-sacs</b>	Si (Empúries, Gavarres, Begur)
<b>Amplada</b>	7	<b>Tipus ferm</b>	Asfaltat	<b>Pendent màxim</b>	5 %
<b>FRANJA DE PROTECCIÓ 25 M</b>		SI			
<b>MANTENIMENT FRANJA I ZONES VERDES</b>			SI		
<b>EXISTÈNCIA CASES DE FUSTA</b>	<b>ESTAT DE LES PARCEL·LES</b>	% parcel·les que compleixen condicions de protecció: 70 % % parcel·les que NO compleixen condicions de protecció: 30 % (Es solen realitzar notificacions als titulars per a neteja de les parcel·les)			
Sí <input checked="" type="checkbox"/> No <input type="checkbox"/>					
<b>NOMBRE D'HABITATGES</b>	768	<b>NOMBRE D'HABITANTS:</b>	1.420		
<b>XARXA D'HIDRANTS</b>			Sí		
<b>PUNT DE REUNIÓ</b>	Nucli Santa Coloma de Farners o Polígon Industrial Mas Llorenç				

### PLÀNOL EVACUACIÓ URB. SANTA COLOMA RESIDENCIAL

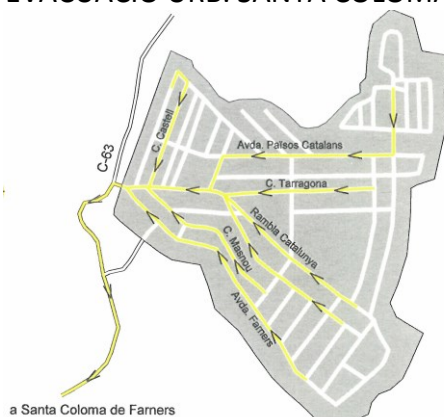

Font: Ajuntament de Santa Coloma de Farners

### 3.2.2. INUNDACIONS (INUNCAT)

### Principals elements que poden veure's afectats

SÍMBOL	NOM
Símbol específic	Trams urbans de Santa Coloma de Farners pròxims a la Riera de Santa Coloma i de la Riera dels Frares o de Castanyet.
Símbol específic	Edificacions, activitats i infraestructures en sòl no urbanitzable pròxims a la Riera de Santa Coloma, el Riu Esplet i la Riera de Castanyet o dels Frares
Símbol específic	Determinats carrers del nucli de Santa Coloma i de la Urb. Santa Coloma Residencial

### Llistat global d'elements vulnerables per INUNDACIONS del conjunt del terme municipal

CODI	NOM	TIPUS	TELFÈFON	VEINAT	PERSONES	OCUPACIO	COORDENADES	
							UTM X	UTM Y
001	SANTA COLOMA DE FARNERS	NUCLI			11179		472467	4634314
034	CASA NOVA D'EN BOIX	EDIFICACIÓ		Cladells	4	Habitual	465271	4634610
053	MOLÍ DEL BAGÍS	EDIFICACIÓ		Cladells			466255	4635012
058	CAN CASTANYER	EDIFICACIÓ		Veïnat de Vallors			468660	4635606
059	CA L'ESTRADA	EDIFICACIÓ		Veïnat de Vallors			468905	4635575
061	MOLÍ D'EN MASSANEDA	EDIFICACIÓ		Veïnat de Vallors			469254	4635447
068	CA L'OLLER DE VALLORS (COBERT 1)	EDIFICACIÓ		Veïnat de Vallors			470089	4635361
074	CAN CÚBIES (GRANJA)	EDIFICACIÓ		Veïnat de Vallors			470191	4635524
075	VIVERS MASSANEDA (ANNEX 4)	INSTAL·LACIÓ		Veïnat de Vallors		Activitat	469397	4635613
077	VIVERS MASSANEDA (ANNEX 2)	INSTAL·LACIÓ		Veïnat de Vallors		Activitat	469166	4635630
078	VIVERS MASSANEDA (ANNEX 1)	INSTAL·LACIÓ		Veïnat de Vallors		Activitat	469067	4635696
138	EL FRIGOLET	EDIFICACIÓ		Veïnat d'en Mola			471166	4636259
195	MADEGESA	INSTAL·LACIÓ		Veïnat d'Avall		Activitat	474604	4633354
196	ESGLÈSIA DE SANT MARÇAL / CAN TORBET	EDIFICACIÓ		Veïnat d'Avall	1	Habitual	474524	4633446
216	PREFABRICATS DE LA SELVA	INSTAL·LACIÓ		Veïnat d'Avall		Activitat	472667	4633083
222	DEPURADORA DE SANTA COLOMA	INSTAL·LACIÓ		Veïnat d'Avall		Activitat	472505	4633391

S'haurà de prestar especial atenció als carrers inundables, els punts d'actuació prioritària i els punts conflictius municipals detectats (veure apartat 2.2.2 i la cartografia annexa)

### 3.2.3. NEVADES (NEUCAT)

#### Nuclis i/o edificacions que poden quedar aïllats per la nevada

SÍMBOL	NOM
Símbol específic	Nucli urbà de Santa Coloma de Farners i Urb. Santa Coloma Residencial
Símbol específic	Pol. Industrial Mas Llorenç i Pol. Industrial Can Simon
Símbol específic	Edificacions, instal·lacions o infraestructures en disseminat

**Vulnerabilitat en l'àmbit de la mobilitat, s'han determinat els següents:**

PUNTS CONFLICTIUS DE LA XARXA VIÀRIA:	
Punt	Descripció
C-63	Principal carretera d'accés al municipi des de Riudarenes i Vilobí d'Onyar
C-152	Principal carretera d'accés al municipi pel nord i amb un tram interurbà

**Serveis que poden quedar afectats com a conseqüència de la nevada i originar problemes més greus:**

Per exemple, els serveis funeraris poden tenir problemes si com a conseqüència de la nevada, hi ha dificultats per accedir al cementiri. També poden produir-se problemes d'acumulació d'escombreries, en el cas que la nevada produeixi dificultats per accedir als contenidors i als abocadors,...

SERVEI	UBICACIÓ
Serveis Sanitaris i d'assistència	Tot el terme municipal
Subministraments energètic	Tot el terme municipal
Subministrament d'aigua	Zones urbanes
Transport públic i escolar	Nucli urbà i urbanitzacions
Servei telefònic	Tot el terme municipal
Serveis funeraris	Tot el terme municipal
Recollida d'escombreries	Tot el terme municipal

**Llistat global d'elements vulnerables per NEVADES del conjunt del terme municipal**

CODI	NOM	TIPUS	TELFÈFON	VEINAT	PERSONES	OCUPACIO	COORDENADES	
							UTM X	UTM Y
001	SANTA COLOMA DE FARNERS	NUCLI			11179		472467	4634314
002	URB. SANTA COLOMA RESIDENCIAL	URBANITZACIÓ			1420		475112	4635176
SÍMBOL	POL. INDUSTRIAL MAS LLORENÇ	INDUSTRIAL				Activitat	473561	4633727
SÍMBOL	POL. INDUSTRIAL CAN SIMON	INDUSTRIAL				Activitat	473733	4633348
003	CAN SUREDA DE SANT PERE	EDIFICACIÓ		Sant Pere Cerca	2	Habitual	466753	4631109
004	EL REGATELL O EL RECASTELL	EDIFICACIÓ		Sant Pere Cerca			466317	4631536
005	L'ARBOÇ	EDIFICACIÓ		Sant Pere Cerca	1	Habitual	466142	4631566
006	CAN FORMIGA	EDIFICACIÓ		Sant Pere Cerca	3	Habitual	466445	4632169
007	LA VINYASSA	EDIFICACIÓ		Sant Pere Cerca	1	Habitual	467254	4631998
008	MONESTIR DE SANT PERE DE CERCADA	EDIFICACIÓ		Sant Pere Cerca			467463	4631565
009	CAN BADIA	EDIFICACIÓ		Sant Pere Cerca			467770	4631517
010	CAN TORRENT DE SANT PERE	EDIFICACIÓ		Sant Pere Cerca			467602	4632015
011	CAN PLANIOL	EDIFICACIÓ		Sant Pere Cerca			467809	4632333
012	CAN GORGALS NOU	EDIFICACIÓ		Sant Pere Cerca	2	Habitual	468370	4632331
013	CAN CANALETA	EDIFICACIÓ		Sant Pere Cerca	10	Activitat	468138	4632685

014	CAN PLANES VELL	EDIFICACIÓ		Sant Pere Cerca			468380	4633490
015	LA TORRE D'EN PLANES	EDIFICACIÓ		Sant Pere Cerca	2		469462	4633542
016	LA CASILLA	EDIFICACIÓ		Sant Pere Cerca	2	Habitual	469389	4633860
017	MARE DE DÉU DE FARNERS	EDIFICACIÓ		Sant Pere Cerca			469528	4634301
018	CASTELL DE FARNERS	EDIFICACIÓ		Sant Pere Cerca			469390	4634337
019	CASA NOVA D'EN PLANES	EDIFICACIÓ		Sant Pere Cerca	1	Habitual	467994	4634419
020	EL BELLVEÍ NOU	EDIFICACIÓ		Sant Pere Cerca			467289	4633112
021	CAN BELLVEÍ VELL	EDIFICACIÓ		Sant Pere Cerca			466846	4633130
022	SANT ISCLE I SANTA VICTÒRIA DE SAULEDA	EDIFICACIÓ		Sant Pere Cerca			466875	4633376
023	CAN ROCA	EDIFICACIÓ		Sant Pere Cerca			465565	4633702
024	MAS MOLL	EDIFICACIÓ		Sant Pere Cerca			465503	4633410
025	CAN SERRA	EDIFICACIÓ		Sant Pere Cerca			465453	4632947
026	MAS FERRER	EDIFICACIÓ		Sant Pere Cerca			465185	4632674
027	FONT DE GLÒRIA	EDIFICACIÓ		Sant Pere Cerca			464903	4632056
028	ELS TORNERS	EDIFICACIÓ		Cladells	4	Habitual	464449	4632772
029	PLA DE FAVES	EDIFICACIÓ		Cladells	4	Habitual	464991	4633611
030	CAN RIERA	EDIFICACIÓ		Cladells			464330	4633954
031	SANT MIQUEL DE CLADELLS	EDIFICACIÓ		Cladells			463790	4634008
032	CAN BARCELÓ	EDIFICACIÓ		Cladells	2	Habitual	464944	4634399
033	CAN PARADA	EDIFICACIÓ		Cladells	3	Habitual	465210	4634448
034	CASA NOVA D'EN BOIX	EDIFICACIÓ		Cladells	4	Habitual	465271	4634610
035	EL CASTELLAR	EDIFICACIÓ		Cladells			464525	4634858
036	EL MOLÍ DEL CASTELLAR	EDIFICACIÓ		Cladells			464468	4634827
037	CAN BOIX	EDIFICACIÓ		Cladells			464216	4634778
038	ELS CLOPERS	EDIFICACIÓ		Cladells	3	Habitual	463786	4634817
039	FONT SELVA	INSTAL·LACIÓ		Cladells		Activitat	462982	4634653
040	CAN PERE CURT / LES ILLES	EDIFICACIÓ		Cladells	3	Habitual	463606	4635091
041	LA CORBERA NOVA	EDIFICACIÓ		Cladells			463226	4635441
042	CAN MIQUEL DE SANT SALVI	EDIFICACIÓ		Cladells			464116	4635631
043	CAN ROSSELL	EDIFICACIÓ		Cladells	2	Habitual	464228	4635822
044	CAN XIULET	EDIFICACIÓ		Cladells			464123	4635889
045	EL VILAR	EDIFICACIÓ		Cladells			464367	4636245
046	EL VILAR (COBERTS)	EDIFICACIÓ		Cladells			464407	4636167
047	MONESTIR DE SANT SALVI DE CLADELLS	EDIFICACIÓ		Cladells	2	Habitual	464799	4635679
048	LA CENDROSA	EDIFICACIÓ		Veïnat de Vallors			465473	4635870
049	CA L'HUIX	EDIFICACIÓ		Veïnat de Vallors	30	Activitat	465748	4636515
050	CAN SALVATGINA	EDIFICACIÓ		Veïnat de Vallors			466756	4636360
051	CASA NOVA DEL BAGÍS	EDIFICACIÓ		Cladells	2	Habitual	466334	4635468
052	LES FERRERIES	EDIFICACIÓ		Cladells	2	Habitual	466669	4635415
053	MOLÍ DEL BAGÍS	EDIFICACIÓ		Cladells			466255	4635012
054	EL BAGÍS	EDIFICACIÓ		Cladells			466423	4634795
055	EL BASSIGOT	EDIFICACIÓ		Sant Pere Cerca			467391	4635000
056	CAN LLEONARD	EDIFICACIÓ		Veïnat de Vallors			467902	4635820
057	CAN FAVA	EDIFICACIÓ		Veïnat de Vallors			468280	4635657
058	CAN CASTANYER	EDIFICACIÓ		Veïnat de Vallors			468660	4635606
059	CA L'ESTRADA	EDIFICACIÓ		Veïnat de Vallors			468905	4635575
060	CAN SALA DE VALLORS	EDIFICACIÓ		Veïnat de Vallors	8	Habitual	469017	4635497
061	MOLÍ D'EN MASSANEDA	EDIFICACIÓ		Veïnat de Vallors			469254	4635447
062	CAN LLORELL	EDIFICACIÓ		Veïnat de Vallors			469316	4635264
063	CAN MIQUEL DE VALLORS	EDIFICACIÓ		Veïnat de Vallors	20	Activitat	469510	4635305
064	CA L'OLIVERES DE VALLORS	EDIFICACIÓ		Veïnat de Vallors	5	Habitual	469730	4635293
065	CAN GUINEU	EDIFICACIÓ		Veïnat de Vallors			469705	4635352
066	CA L'OLLER DE VALLORS (COBERTS 2)	EDIFICACIÓ		Veïnat de Vallors			469902	4635380
067	CA L'OLLER DE VALLORS	EDIFICACIÓ		Veïnat de Vallors	3	Habitual	469999	4635374
068	CA L'OLLER DE VALLORS (COBERT 1)	EDIFICACIÓ		Veïnat de Vallors			470089	4635361
069	CAN MASSAGUER / CAN VILAR	EDIFICACIÓ		Veïnat de Vallors	5	Habitual	470559	4635279
070	CAN MASSAGUER (COBERT)	EDIFICACIÓ		Veïnat de Vallors	5	Habitual	470443	4635353
071	CAN CÚBIES NOU	EDIFICACIÓ		Veïnat de Vallors			470308	4635473
072	VINYA DEL SANT ESPERIT	EDIFICACIÓ		Veïnat de Vallors			470475	4635735

073	CAN CÚBIES VELL	EDIFICACIÓ		Veïnat de Vallors			470284	4635576
074	CAN CÚBIES (GRANJA)	EDIFICACIÓ		Veïnat de Vallors			470191	4635524
075	VIVERS MASSANEDA (ANNEX 4)	INSTAL·LACIÓ		Veïnat de Vallors		Activitat	469397	4635613
076	VIVERS MASSANEDA (ANNEX 3)	INSTAL·LACIÓ		Veïnat de Vallors		Activitat	469425	4635726
077	VIVERS MASSANEDA (ANNEX 2)	INSTAL·LACIÓ		Veïnat de Vallors		Activitat	469166	4635630
078	VIVERS MASSANEDA (ANNEX 1)	INSTAL·LACIÓ		Veïnat de Vallors		Activitat	469067	4635696
079	CAN MASSANEDA	EDIFICACIÓ		Veïnat de Vallors	3	Habitual	469267	4635778
080	CAN CENTENER	EDIFICACIÓ		Veïnat de Vallors			468036	4636315
081	CA L'ESPARVER	EDIFICACIÓ		Castanyet			469096	4636623
082	CAN PETRINXO	EDIFICACIÓ		Veïnat de Vallors	1	Habitual	467885	4637020
083	LA CARRERA VELLA	EDIFICACIÓ		Castanyet	4	Habitual	467470	4637784
084	EL GUBAU	EDIFICACIÓ		Castanyet			466998	4638238
085	EL ROSSELL DE CASTANYET	EDIFICACIÓ		Castanyet			466149	4638263
086	LA FRADERA (Centre religiós)	EDIFICACIÓ		Castanyet	1	Activitat	466049	4638407
087	POL. 2 PARCEL·LA 6	EDIFICACIÓ		Castanyet			466051	4638557
088	CAL XICOT	EDIFICACIÓ		Castanyet	4	Habitual	465857	4639790
089	L'ALBÓ	EDIFICACIÓ		Castanyet			466558	4638648
090	LES SERRES DE L'ALBÓ	EDIFICACIÓ		Castanyet	1	Habitual	467090	4638630
091	EL PUIG DE CASTANYET	EDIFICACIÓ		Castanyet	1	Habitual	467331	4638506
092	CAN SUREDA DE CASTANYET	EDIFICACIÓ		Castanyet			467516	4638334
093	LA CARRERA GROSSA	EDIFICACIÓ		Castanyet			467580	4638214
094	LA MASÓ	EDIFICACIÓ		Castanyet			467677	4638465
095	CAN BONAIRE	EDIFICACIÓ		Castanyet			468074	4638284
096	EL SURÓS	EDIFICACIÓ		Castanyet			468237	4639327
097	EL TAVERNER	EDIFICACIÓ		Castanyet			469362	4638788
098	CAN PALOMERES	EDIFICACIÓ		Castanyet			468841	4638420
099	LA TRIA	EDIFICACIÓ		Castanyet			468257	4637811
100	CAN GRANER	EDIFICACIÓ		Castanyet			468529	4637809
101	CAN PRATS	EDIFICACIÓ		Castanyet			468517	4637558
102	CAN MAU - HOSTAL DE CASTANYET	INSTAL·LACIÓ		Castanyet	50	Activitat	468717	4637525
103	SANT ANDREU DE CASTANYET	EDIFICACIÓ		Castanyet			468785	4637478
104	MAS JANOT - CAN GRANOTA	EDIFICACIÓ		Castanyet			468887	4637157
105	EL VIADER	EDIFICACIÓ		Castanyet			468964	4637128
106	CAN CODINA	EDIFICACIÓ		Castanyet			469593	4636991
107	CAN VINYETS	EDIFICACIÓ		Castanyet	2	Habitual	469464	4637066
108	CAN JAN DE CASTANYET	EDIFICACIÓ		Castanyet			469285	4637596
109	CAN TONI MOLA	EDIFICACIÓ		Castanyet	3	Habitual	469747	4637883
110	VILLA YLENIA (CAN GAFET 3)	EDIFICACIÓ		Veïnat d'en Mola			470318	4638117
111	CAN GAFET 1	EDIFICACIÓ		Veïnat d'en Mola			470468	4638245
112	CAL VENTET (CAN GAFET 2)	EDIFICACIÓ		Veïnat d'en Mola	8	Habitual	470416	4638124
113	CAN GAFET	EDIFICACIÓ		Veïnat d'en Mola			470372	4638058
114	CAN GAFET 7	EDIFICACIÓ		Veïnat d'en Mola			470475	4638010
115	CAN ZARABIL (CAN GAFET 5)	EDIFICACIÓ		Veïnat d'en Mola			470606	4638044
116	CAN GAFET 4	EDIFICACIÓ		Veïnat d'en Mola			470680	4638090
117	CAN DOMINGO (CAN GAFET 6)	EDIFICACIÓ		Veïnat d'en Mola			470678	4638028
118	CAN CAFET 8	EDIFICACIÓ		Veïnat d'en Mola			470743	4637951
119	CAN RUPITELL	EDIFICACIÓ		Veïnat d'en Mola			470943	4637933
120	CAN GAFET 9	EDIFICACIÓ		Veïnat d'en Mola			470722	4637777
121	CAN BALDIRI PETIT	EDIFICACIÓ		Veïnat d'en Mola			470798	4637641
122	CAN BALDIRI GROS	EDIFICACIÓ		Veïnat d'en Mola			470624	4637652
123	CAN GASPARÓ	EDIFICACIÓ		Veïnat d'en Mola	7	Habitual	470335	4637590
124	CAN BORA	EDIFICACIÓ		Veïnat d'en Mola	4	Habitual	470147	4637317
125	CAN FORN	EDIFICACIÓ		Castanyet			470359	4636522
126	CA L'AGUSTÍ	EDIFICACIÓ		Castanyet	1	Habitual	470508	4636435
127	CAN TOS	EDIFICACIÓ		Veïnat d'en Mola			470978	4636746
128	CAN TOS	EDIFICACIÓ		Veïnat d'en Mola			470937	4637008
129	CAN REQUESENS	EDIFICACIÓ		Veïnat d'en Mola			471117	4637523
130	CIRCUIT DE MOTOCROS CAN MARIANO	INSTAL·LACIÓ		Veïnat d'en Mola		Activitat	471846	4637651
131	CENTRE COMARCAL DE GESTIÓ DE RESDIUS DE LA SELVA	INSTAL·LACIÓ		Veïnat d'en Mola		Activitat	472176	4637329

132	CAL DITXO	EDIFICACIÓ		Veïnat d'en Mola	1	Habitual	471396	4637367
133	BENZINERA CTRA D'ANGLÈS	INSTAL·LACIÓ		Veïnat d'en Mola		Activitat	471577	4637137
134	LES CATERINES DEL SOT	EDIFICACIÓ		Veïnat d'en Mola			471432	4637068
135	CAN GOITIA	EDIFICACIÓ		Veïnat d'en Mola			471432	4636859
136	CAN CATERINES DEL SERRAT	EDIFICACIÓ		Veïnat d'en Mola	9	Habitual	471336	4636603
137	CAN CATERINES DEL SERRAT (ANNEX)	EDIFICACIÓ		Veïnat d'en Mola			471436	4636571
138	EL FRIGOLET	EDIFICACIÓ		Veïnat d'en Mola			471166	4636259
139	CAN MANYÀ	EDIFICACIÓ		Veïnat de Vallors	4	Habitual	471183	4635688
140	CAN SANMARTÍ	EDIFICACIÓ		Veïnat d'en Mola	4	Habitual	471787	4636126
141	POL. 4 PARCEL·LA 56	EDIFICACIÓ		Veïnat d'en Mola			471664	4636202
142	POL. 4 PARCEL·LA 78	EDIFICACIÓ		Veïnat d'en Mola			471888	4636266
143	CASAS TRESSERRAS	INSTAL·LACIÓ		Veïnat d'en Mola		Activitat	471703	4636448
144	CA N'OLLER SL	INSTAL·LACIÓ		Veïnat d'en Mola		Activitat	471716	4636601
145	CAN QUÈLIC VELL	EDIFICACIÓ		Veïnat d'en Mola			471911	4636727
146	CAN SAMPARA	EDIFICACIÓ		Veïnat d'en Mola			472270	4636864
147	CAN CISTELLER	EDIFICACIÓ		Veïnat d'en Mola			472515	4636802
148	CAN PELITROQUES DE LES VINYES	EDIFICACIÓ		Veïnat d'en Mola			472498	4636588
149	CAN MASSANEDA DE LES VINYES	EDIFICACIÓ		Veïnat d'en Mola			472825	4636050
150	POL. 4 PARCEL·LA 156	EDIFICACIÓ		Veïnat d'en Mola			472151	4635844
151	POL. 4 PARCEL·LA 152	EDIFICACIÓ		Veïnat d'en Mola			472277	4635781
152	NAU MUÑOZ	INSTAL·LACIÓ		Veïnat d'en Mola		Activitat	471990	4635689
153	POL. 4 PARCEL·LA 171	EDIFICACIÓ		Veïnat d'en Mola			472073	4635666
154	CASA MUÑOZ	EDIFICACIÓ		Veïnat de Vallors			472076	4635466
155	GASOIL LA SELVA	INSTAL·LACIÓ		Veïnat de Vallors		Activitat	472015	4635431
156	FARHIAN	INSTAL·LACIÓ		Veïnat d'Avall		Activitat	472202	4635397
157	PARC DE BOMBERS	INSTAL·LACIÓ		Veïnat d'Avall		Activitat	472114	4635223
158	OLIANA S.L	INSTAL·LACIÓ		Veïnat d'Avall		Activitat	472191	4635247
159	POL. 4 PARCEL·LA 361	EDIFICACIÓ		Veïnat d'Avall			472328	4635144
160	CAN SALA DELS SOTS	EDIFICACIÓ		Veïnat d'en Mola			472771	4635327
161	CAN MASSANEDA PETIT	EDIFICACIÓ		Veïnat d'en Mola	3	Habitual	472959	4635559
162	POL. 4 PARCEL·LA 234	EDIFICACIÓ		Veïnat d'en Mola			472962	4635189
163	POL. 4 PARCEL·LA 250	EDIFICACIÓ		Veïnat d'en Mola			473014	4635139
164	GRANJA PLANSALOU	INSTAL·LACIÓ		Veïnat d'Avall		Activitat	472784	4634810
165	CAN XALÓ	EDIFICACIÓ		Veïnat d'Avall			472836	4634751
166	CAN LLANDRIC	EDIFICACIÓ		Veïnat d'Avall			472789	4634445
167	CAN PERE LLARG	EDIFICACIÓ		Veïnat d'en Mola			473143	4634700
168	POL 4 PARCEL·LA 289	EDIFICACIÓ		Veïnat d'en Mola			473201	4634577
169	VIVERS EL ROURE	INSTAL·LACIÓ		Veïnat d'Avall		Activitat	473333	4634185
170	CAN MUNUESA	EDIFICACIÓ		Veïnat d'Avall			473424	4634256
171	CAN PEREFERRER	EDIFICACIÓ		Veïnat d'Avall	2	Habitual	473653	4634602
172	CAN FÀBREGUES	EDIFICACIÓ		Veïnat d'Avall			473591	4634988
173	CAN MALLOL	EDIFICACIÓ		Veïnat d'Avall			473964	4634861
174	CAN FERRAGUITLLES	EDIFICACIÓ		Veïnat d'Avall			474092	4634852
175	CAN DAUSSÀ	EDIFICACIÓ		Veïnat d'Avall			474097	4635094
176	CAN FRANCESC RENOC	EDIFICACIÓ		Veïnat d'Avall			474260	4635623
177	CAN SALVI GUINAU	EDIFICACIÓ		Veïnat d'Avall			474276	4635779
178	CAN PLOMES CEBES	EDIFICACIÓ		Veïnat d'Avall			474429	4636172
179	CAN PLOMES CEBES (VIVERS)	EDIFICACIÓ		Veïnat d'Avall			474440	4636309
180	CAN FALGARÓ	EDIFICACIÓ		Veïnat d'Avall			474348	4635147
181	CAN MERLA	EDIFICACIÓ		Veïnat d'Avall	5	Habitual	474499	4635048
182	CAN MERLA (COBERT)	EDIFICACIÓ		Veïnat d'Avall			474317	4634963
183	CAN RENOC 2	EDIFICACIÓ		Veïnat d'Avall			474444	4634846
184	CAN RENOC 3	EDIFICACIÓ		Veïnat d'Avall			474597	4634888
185	CAN RENOC 1	INSTAL·LACIÓ		Veïnat d'Avall		Activitat	474478	4634734
186	CAN MARTÍ DE MAS MUNERA	EDIFICACIÓ		Veïnat d'Avall			474360	4634674
187	PALETS J. MARTORELL	INSTAL·LACIÓ		Veïnat d'Avall		Activitat	473910	4634275
188	CAN ALARP	EDIFICACIÓ		Veïnat d'Avall			475190	4633678
189	CAN FELIU	EDIFICACIÓ		Veïnat d'Avall			474651	4633585
190	CAN COFULL O CAN SIXT	EDIFICACIÓ		Veïnat d'Avall			474749	4633542

191	CAN CALLICÓ DE DALT	EDIFICACIÓ		Veïnat d'Avall			474853	4633498
192	CAN CARÓS DE LA TALLADA (COBERTS)	EDIFICACIÓ		Veïnat d'Avall			475010	4633181
193	CAN CARÓS DE LA TALLADA	EDIFICACIÓ		Veïnat d'Avall			474915	4633266
194	CAN CALLICÓ	EDIFICACIÓ		Veïnat d'Avall			474792	4633383
195	MADEGESA	INSTAL·LACIÓ		Veïnat d'Avall		Activitat	474604	4633354
196	ESGLÈSIA DE SANT MARÇAL / CAN TORBET	EDIFICACIÓ		Veïnat d'Avall	1	Habitual	474524	4633446
197	CAN SELGA	EDIFICACIÓ		Veïnat d'Avall	1	Habitual	474165	4633307
198	GRUES FARNERS / L'AST LA SELVA	INSTAL·LACIÓ		Veïnat d'Avall		Activitat	474053	4633264
199	RETSACOAT S.L.	INSTAL·LACIÓ		Veïnat d'Avall		Activitat	473979	4633181
200	CERÀMIQUES ENRIC	INSTAL·LACIÓ		Veïnat d'Avall		Activitat	474042	4633165
201	MAS SOLÀ	INSTAL·LACIÓ		Veïnat d'Avall		Activitat	474130	4632982
202	CAN PAPERER	EDIFICACIÓ		Veïnat d'Avall	3	Habitual	474476	4632810
203	CAN PAPERER NOU	EDIFICACIÓ		Veïnat d'Avall			474428	4632801
204	CAN FORNACA	EDIFICACIÓ		Veïnat d'Avall			474138	4632769
205	CAN RABASSA	EDIFICACIÓ		Veïnat d'Avall			473816	4633039
206	CAN ROQUET	EDIFICACIÓ		Veïnat d'Avall			473734	4632477
207	MAS L'ARBREDA	EDIFICACIÓ		Veïnat d'Avall	6	Habitual	473529	4632461
208	POL. 3. PARCEL·LA 237	EDIFICACIÓ		Veïnat d'Avall			473516	4632542
209	POL. 3. PARCEL·LA 230	EDIFICACIÓ		Veïnat d'Avall			473446	4632506
210	CAN TORRENT DE D'AVALL	EDIFICACIÓ		Veïnat d'Avall			473080	4632326
211	NAUS VILAHUR	INSTAL·LACIÓ		Veïnat d'Avall		Activitat	473434	4632702
212	MAS SANT ISIDRE	INSTAL·LACIÓ		Veïnat d'Avall		Activitat	473338	4632764
213	CAN XIFRA (ESCOLA FORESTAL)	INSTAL·LACIÓ		Veïnat d'Avall		Activitat	473226	4632772
214	MAGMA	EDIFICACIÓ		Veïnat d'Avall		Activitat	473158	4632879
215	BALNEARI TERMES ORION / LOTUS BLAU	INSTAL·LACIÓ		Veïnat d'Avall		Activitat	472719	4632822
216	PREFABRICATS DE LA SELVA	INSTAL·LACIÓ		Veïnat d'Avall		Activitat	472667	4633083
217	CASA PETITA D'EN XIFRA	EDIFICACIÓ		Veïnat d'Avall	9	Habitual	473049	4632977
218	CAN FORNACA NOU	EDIFICACIÓ		Veïnat d'Avall			473111	4633184
219	GRANJA CTRA. DELS BANYS (2937927DG7323N)	EDIFICACIÓ		Veïnat d'Avall			473025	4633334
220	ORION	INSTAL·LACIÓ		Veïnat d'Avall		Activitat	472852	4633456
221	NAUS BLANQUERA	INSTAL·LACIÓ		Veïnat d'Avall		Activitat	472647	4633455
222	DEPURADORA DE SANTA COLOMA	INSTAL·LACIÓ		Veïnat d'Avall		Activitat	472505	4633391
223	HABITATGE CTRA. DELS BANYS (2937917DG7323N)	EDIFICACIÓ		Veïnat d'Avall			472720	4633577
224	NAUS COSTAT JOSNAR	INSTAL·LACIÓ		Veïnat d'Avall			472503	4633661
225	NAU JORQUERA / FÀBRICA DE BRUC	INSTAL·LACIÓ		Veïnat d'Avall		Activitat	472505	4633725
226	HABITATGE SANT SALVADOR	EDIFICACIÓ		Veïnat d'Avall			471690	4634047
227	MAS CASELLAS	EDIFICACIÓ		Sant Pere Cerca			470919	4634765
228	CAN CASELLAS (COBERT)	EDIFICACIÓ		Sant Pere Cerca			470842	4634935

### 3.2.4. VENTADES (VENCAT)

#### Nuclis i/o edificacions que es poden veure majoritàriament afectats:

SÍMBOL	NOM
Símbol específic	Nucli urbà de Santa Coloma de Farners en general. Especialment el Parc de Sant Salvador, el Pg/ de Sant Salvador), l'edifici quartel de la Guàrdia Civil, l'Escola d'Adults, Ca les Monges i els pavellons de la Nòria i dels Saioners
Símbol específic	Urb. Santa Coloma Residencial

#### Llistat global d'elements vulnerables per VENTADES del conjunt del terme municipal

COORDENADES

CODI	NOM	TIPUS	TELFÈFON	VEINAT	PERSONES	OCUPACIO	UTM X	UTM Y
001	SANTA COLOMA DE FARNERS	NUCLI			11179		472467	4634314
002	URB. SANTA COLOMA RESIDENCIAL	URBANITZACIÓ			1420		475112	4635176
SÍMBOL	POL. INDUSTRIAL MAS LLORENÇ	INDUSTRIAL				Activitat	473561	4633727
SÍMBOL	POL. INDUSTRIAL CAN SIMON	INDUSTRIAL				Activitat	473733	4633348
003	CAN SUREDA DE SANT PERE	EDIFICACIÓ		Sant Pere Cerca	2	Habitual	466753	4631109
004	EL REGATELL O EL RECASTELL	EDIFICACIÓ		Sant Pere Cerca			466317	4631536
005	L'ARBOÇ	EDIFICACIÓ		Sant Pere Cerca	1	Habitual	466142	4631566
006	CAN FORMIGA	EDIFICACIÓ		Sant Pere Cerca	3	Habitual	466445	4632169
007	LA VINYASSA	EDIFICACIÓ		Sant Pere Cerca	1	Habitual	467254	4631998
008	MONESTIR DE SANT PERE DE CERCADA	EDIFICACIÓ		Sant Pere Cerca			467463	4631565
009	CAN BADIA	EDIFICACIÓ		Sant Pere Cerca			467770	4631517
010	CAN TORRENT DE SANT PERE	EDIFICACIÓ		Sant Pere Cerca			467602	4632015
011	CAN PLANIOL	EDIFICACIÓ		Sant Pere Cerca			467809	4632333
012	CAN GORGALS NOU	EDIFICACIÓ		Sant Pere Cerca	2	Habitual	468370	4632331
013	CAN CANALETA	EDIFICACIÓ		Sant Pere Cerca	10	Activitat	468138	4632685
014	CAN PLANES VELL	EDIFICACIÓ		Sant Pere Cerca			468380	4633490
015	LA TORRE D'EN PLANES	EDIFICACIÓ		Sant Pere Cerca	2		469462	4633542
016	LA CASILLA	EDIFICACIÓ		Sant Pere Cerca	2	Habitual	469389	4633860
017	MARE DE DÉU DE FARNERS	EDIFICACIÓ		Sant Pere Cerca			469528	4634301
018	CASTELL DE FARNERS	EDIFICACIÓ		Sant Pere Cerca			469390	4634337
019	CASA NOVA D'EN PLANES	EDIFICACIÓ		Sant Pere Cerca	1	Habitual	467994	4634419
020	EL BELLVÉ NOU	EDIFICACIÓ		Sant Pere Cerca			467289	4633112
021	CAN BELLVÉ VELL	EDIFICACIÓ		Sant Pere Cerca			466846	4633130
022	SANT ISCLE I SANTA VICTÒRIA DE SAULEDA	EDIFICACIÓ		Sant Pere Cerca			466875	4633376
023	CAN ROCA	EDIFICACIÓ		Sant Pere Cerca			465565	4633702
024	MAS MOLL	EDIFICACIÓ		Sant Pere Cerca			465503	4633410
025	CAN SERRA	EDIFICACIÓ		Sant Pere Cerca			465453	4632947
026	MAS FERRER	EDIFICACIÓ		Sant Pere Cerca			465185	4632674
027	FONT DE GLÒRIA	EDIFICACIÓ		Sant Pere Cerca			464903	4632056
028	ELS TORNERS	EDIFICACIÓ		Cladells	4	Habitual	464449	4632772
029	PLA DE FAVES	EDIFICACIÓ		Cladells	4	Habitual	464991	4633611
030	CAN RIERA	EDIFICACIÓ		Cladells			464330	4633954
031	SANT MIQUEL DE CLADELLS	EDIFICACIÓ		Cladells			463790	4634008
032	CAN BARCELÓ	EDIFICACIÓ		Cladells	2	Habitual	464944	4634399
033	CAN PARADA	EDIFICACIÓ		Cladells	3	Habitual	465210	4634448
034	CASA NOVA D'EN BOIX	EDIFICACIÓ		Cladells	4	Habitual	465271	4634610
035	EL CASTELLAR	EDIFICACIÓ		Cladells			464525	4634858
036	EL MOLÍ DEL CASTELLAR	EDIFICACIÓ		Cladells			464468	4634827
037	CAN BOIX	EDIFICACIÓ		Cladells			464216	4634778
038	ELS CLOPERS	EDIFICACIÓ		Cladells	3	Habitual	463786	4634817
039	FONT SELVA	INSTAL·LACIÓ		Cladells		Activitat	462982	4634653
040	CAN PERE CURT / LES ILLES	EDIFICACIÓ		Cladells	3	Habitual	463606	4635091
041	LA CORBERA NOVA	EDIFICACIÓ		Cladells			463226	4635441
042	CAN MIQUEL DE SANT SALVI	EDIFICACIÓ		Cladells			464116	4635631
043	CAN ROSSELL	EDIFICACIÓ		Cladells	2	Habitual	464228	4635822
044	CAN XIULET	EDIFICACIÓ		Cladells			464123	4635889
045	EL VILAR	EDIFICACIÓ		Cladells			464367	4636245
046	EL VILAR (COBERTS)	EDIFICACIÓ		Cladells			464407	4636167
047	MONESTIR DE SANT SALVI DE CLADELLS	EDIFICACIÓ		Cladells	2	Habitual	464799	4635679
048	LA CENDROSA	EDIFICACIÓ		Veïnat de Vallors			465473	4635870
049	CA L'HUIX	EDIFICACIÓ		Veïnat de Vallors	30	Activitat	465748	4636515
050	CAN SALVATGINA	EDIFICACIÓ		Veïnat de Vallors			466756	4636360
051	CASA NOVA DEL BAGÍS	EDIFICACIÓ		Cladells	2	Habitual	466334	4635468
052	LES FERRERIES	EDIFICACIÓ		Cladells	2	Habitual	466669	4635415
053	MOLÍ DEL BAGÍS	EDIFICACIÓ		Cladells			466255	4635012
054	EL BAGÍS	EDIFICACIÓ		Cladells			466423	4634795
055	EL BASSIGOT	EDIFICACIÓ		Sant Pere Cerca			467391	4635000

056	CAN LLEONARD	EDIFICACIÓ		Veïnat de Vallors			467902	4635820
057	CAN FAVA	EDIFICACIÓ		Veïnat de Vallors			468280	4635657
058	CAN CASTANYER	EDIFICACIÓ		Veïnat de Vallors			468660	4635606
059	CA L'ESTRADA	EDIFICACIÓ		Veïnat de Vallors			468905	4635575
060	CAN SALA DE VALLORS	EDIFICACIÓ		Veïnat de Vallors	8	Habitual	469017	4635497
061	MOLÍ D'EN MASSANEDA	EDIFICACIÓ		Veïnat de Vallors			469254	4635447
062	CAN LLORELL	EDIFICACIÓ		Veïnat de Vallors			469316	4635264
063	CAN MIQUEL DE VALLORS	EDIFICACIÓ		Veïnat de Vallors	20	Activitat	469510	4635305
064	CA L'OLIVERES DE VALLORS	EDIFICACIÓ		Veïnat de Vallors	5	Habitual	469730	4635293
065	CAN GUINEU	EDIFICACIÓ		Veïnat de Vallors			469705	4635352
066	CA L'OLLER DE VALLORS (COBERTS 2)	EDIFICACIÓ		Veïnat de Vallors			469902	4635380
067	CA L'OLLER DE VALLORS	EDIFICACIÓ		Veïnat de Vallors	3	Habitual	469999	4635374
068	CA L'OLLER DE VALLORS (COBERT 1)	EDIFICACIÓ		Veïnat de Vallors			470089	4635361
069	CAN MASSAGUER / CAN VILAR	EDIFICACIÓ		Veïnat de Vallors	5	Habitual	470559	4635279
070	CAN MASSAGUER (COBERT)	EDIFICACIÓ		Veïnat de Vallors	5	Habitual	470443	4635353
071	CAN CÚBIES NOU	EDIFICACIÓ		Veïnat de Vallors			470308	4635473
072	VINYA DEL SANT ESPERIT	EDIFICACIÓ		Veïnat de Vallors			470475	4635735
073	CAN CÚBIES VELL	EDIFICACIÓ		Veïnat de Vallors			470284	4635576
074	CAN CÚBIES (GRANJA)	EDIFICACIÓ		Veïnat de Vallors			470191	4635524
075	VIVERS MASSANEDA (ANNEX 4)	INSTAL·LACIÓ		Veïnat de Vallors		Activitat	469397	4635613
076	VIVERS MASSANEDA (ANNEX 3)	INSTAL·LACIÓ		Veïnat de Vallors		Activitat	469425	4635726
077	VIVERS MASSANEDA (ANNEX 2)	INSTAL·LACIÓ		Veïnat de Vallors		Activitat	469166	4635630
078	VIVERS MASSANEDA (ANNEX 1)	INSTAL·LACIÓ		Veïnat de Vallors		Activitat	469067	4635696
079	CAN MASSANEDA	EDIFICACIÓ		Veïnat de Vallors	3	Habitual	469267	4635778
080	CAN CENTENER	EDIFICACIÓ		Veïnat de Vallors			468036	4636315
081	CA L'ESPARVER	EDIFICACIÓ		Castanyet			469096	4636623
082	CAN PETRINXO	EDIFICACIÓ		Veïnat de Vallors	1	Habitual	467885	4637020
083	LA CARRERA VELLA	EDIFICACIÓ		Castanyet	4	Habitual	467470	4637784
084	EL GUBAU	EDIFICACIÓ		Castanyet			466998	4638238
085	EL ROSSELL DE CASTANYET	EDIFICACIÓ		Castanyet			466149	4638263
086	LA FRADERA (Centre religiós)	EDIFICACIÓ		Castanyet	1	Activitat	466049	4638407
087	POL. 2 PARCEL·LA 6	EDIFICACIÓ		Castanyet			466051	4638557
088	CAL XICOT	EDIFICACIÓ		Castanyet	4	Habitual	465857	4639790
089	L'ALBÓ	EDIFICACIÓ		Castanyet			466558	4638648
090	LES SERRES DE L'ALBÓ	EDIFICACIÓ		Castanyet	1	Habitual	467090	4638630
091	EL PUIG DE CASTANYET	EDIFICACIÓ		Castanyet	1	Habitual	467331	4638506
092	CAN SUREDA DE CASTANYET	EDIFICACIÓ		Castanyet			467516	4638334
093	LA CARRERA GROSSA	EDIFICACIÓ		Castanyet			467580	4638214
094	LA MASÓ	EDIFICACIÓ		Castanyet			467677	4638465
095	CAN BONAIRE	EDIFICACIÓ		Castanyet			468074	4638284
096	EL SURÓS	EDIFICACIÓ		Castanyet			468237	4639327
097	EL TAVERNER	EDIFICACIÓ		Castanyet			469362	4638788
098	CAN PALOMERES	EDIFICACIÓ		Castanyet			468841	4638420
099	LA TRIA	EDIFICACIÓ		Castanyet			468257	4637811
100	CAN GRANER	EDIFICACIÓ		Castanyet			468529	4637809
101	CAN PRATS	EDIFICACIÓ		Castanyet			468517	4637558
102	CAN MAU - HOSTAL DE CASTANYET	INSTAL·LACIÓ		Castanyet	50	Activitat	468717	4637525
103	SANT ANDREU DE CASTANYET	EDIFICACIÓ		Castanyet			468785	4637478
104	MAS JANOT - CAN GRANOTA	EDIFICACIÓ		Castanyet			468887	4637157
105	EL VIADER	EDIFICACIÓ		Castanyet			468964	4637128
106	CAN CODINA	EDIFICACIÓ		Castanyet			469593	4636991
107	CAN VINYETS	EDIFICACIÓ		Castanyet	2	Habitual	469464	4637066
108	CAN JAN DE CASTANYET	EDIFICACIÓ		Castanyet			469285	4637596
109	CAN TONI MOLA	EDIFICACIÓ		Castanyet	3	Habitual	469747	4637883
110	VILLA YLENIA (CAN GAFET 3)	EDIFICACIÓ		Veïnat d'en Mola			470318	4638117
111	CAN GAFET 1	EDIFICACIÓ		Veïnat d'en Mola			470468	4638245
112	CAL VENTET (CAN GAFET 2)	EDIFICACIÓ		Veïnat d'en Mola	8	Habitual	470416	4638124
113	CAN GAFET	EDIFICACIÓ		Veïnat d'en Mola			470372	4638058
114	CAN GAFET 7	EDIFICACIÓ		Veïnat d'en Mola			470475	4638010

115	CAN ZARABIL (CAN GAFET 5)	EDIFICACIÓ		Veïnat d'en Mola			470606	4638044
116	CAN GAFET 4	EDIFICACIÓ		Veïnat d'en Mola			470680	4638090
117	CAN DOMINGO (CAN GAFET 6)	EDIFICACIÓ		Veïnat d'en Mola			470678	4638028
118	CAN CAFET 8	EDIFICACIÓ		Veïnat d'en Mola			470743	4637951
119	CAN RUPITELL	EDIFICACIÓ		Veïnat d'en Mola			470943	4637933
120	CAN GAFET 9	EDIFICACIÓ		Veïnat d'en Mola			470722	4637777
121	CAN BALDIRI PETIT	EDIFICACIÓ		Veïnat d'en Mola			470798	4637641
122	CAN BALDIRI GROS	EDIFICACIÓ		Veïnat d'en Mola			470624	4637652
123	CAN GASPARÓ	EDIFICACIÓ		Veïnat d'en Mola	7	Habitual	470335	4637590
124	CAN BORA	EDIFICACIÓ		Veïnat d'en Mola	4	Habitual	470147	4637317
125	CAN FORN	EDIFICACIÓ		Castanyet			470359	4636522
126	CA L'AGUSTÍ	EDIFICACIÓ		Castanyet	1	Habitual	470508	4636435
127	CAN TOS	EDIFICACIÓ		Veïnat d'en Mola			470978	4636746
128	CAN TOS	EDIFICACIÓ		Veïnat d'en Mola			470937	4637008
129	CAN REQUESENS	EDIFICACIÓ		Veïnat d'en Mola			471117	4637523
130	CIRCUIT DE MOTOCROS CAN MARIANO	INSTAL·LACIÓ		Veïnat d'en Mola		Activitat	471846	4637651
131	CENTRE COMARCAL DE GESTIÓ DE RESDIUS DE LA SELVA	INSTAL·LACIÓ		Veïnat d'en Mola		Activitat	472176	4637329
132	CAL DITXO	EDIFICACIÓ		Veïnat d'en Mola	1	Habitual	471396	4637367
133	BENZINERA CTRA D'ANGLÈS	INSTAL·LACIÓ		Veïnat d'en Mola		Activitat	471577	4637137
134	LES CATERINES DEL SOT	EDIFICACIÓ		Veïnat d'en Mola			471432	4637068
135	CAN GOITIA	EDIFICACIÓ		Veïnat d'en Mola			471432	4636859
136	CAN CATERINES DEL SERRAT	EDIFICACIÓ		Veïnat d'en Mola	9	Habitual	471336	4636603
137	CAN CATERINES DEL SERRAT (ANNEX)	EDIFICACIÓ		Veïnat d'en Mola			471436	4636571
138	EL FRIGOLET	EDIFICACIÓ		Veïnat d'en Mola			471166	4636259
139	CAN MANYÀ	EDIFICACIÓ		Veïnat de Vallors	4	Habitual	471183	4635688
140	CAN SANMARTÍ	EDIFICACIÓ		Veïnat d'en Mola	4	Habitual	471787	4636126
141	POL. 4 PARCEL·LA 56	EDIFICACIÓ		Veïnat d'en Mola			471664	4636202
142	POL. 4 PARCEL·LA 78	EDIFICACIÓ		Veïnat d'en Mola			471888	4636266
143	CASAS TRESSERRAS	INSTAL·LACIÓ		Veïnat d'en Mola		Activitat	471703	4636448
144	CA N'OLLER SL	INSTAL·LACIÓ		Veïnat d'en Mola		Activitat	471716	4636601
145	CAN QUÈLIC VELL	EDIFICACIÓ		Veïnat d'en Mola			471911	4636727
146	CAN SAMPARA	EDIFICACIÓ		Veïnat d'en Mola			472270	4636864
147	CAN CISTELLER	EDIFICACIÓ		Veïnat d'en Mola			472515	4636802
148	CAN PELITROQUES DE LES VINYES	EDIFICACIÓ		Veïnat d'en Mola			472498	4636588
149	CAN MASSANEDA DE LES VINYES	EDIFICACIÓ		Veïnat d'en Mola			472825	4636050
150	POL. 4 PARCEL·LA 156	EDIFICACIÓ		Veïnat d'en Mola			472151	4635844
151	POL. 4 PARCEL·LA 152	EDIFICACIÓ		Veïnat d'en Mola			472277	4635781
152	NAU MUÑOZ	INSTAL·LACIÓ		Veïnat d'en Mola		Activitat	471990	4635689
153	POL. 4 PARCEL·LA 171	EDIFICACIÓ		Veïnat d'en Mola			472073	4635666
154	CASA MUÑOZ	EDIFICACIÓ		Veïnat de Vallors			472076	4635466
155	GASOIL LA SELVA	INSTAL·LACIÓ		Veïnat de Vallors		Activitat	472015	4635431
156	FARHIAN	INSTAL·LACIÓ		Veïnat d'Avall		Activitat	472202	4635397
157	PARC DE BOMBERS	INSTAL·LACIÓ		Veïnat d'Avall		Activitat	472114	4635223
158	OLIANA S.L	INSTAL·LACIÓ		Veïnat d'Avall		Activitat	472191	4635247
159	POL. 4 PARCEL·LA 361	EDIFICACIÓ		Veïnat d'Avall			472328	4635144
160	CAN SALA DELS SOTS	EDIFICACIÓ		Veïnat d'en Mola			472771	4635327
161	CAN MASSANEDA PETIT	EDIFICACIÓ		Veïnat d'en Mola	3	Habitual	472959	4635559
162	POL. 4 PARCEL·LA 234	EDIFICACIÓ		Veïnat d'en Mola			472962	4635189
163	POL. 4 PARCEL·LA 250	EDIFICACIÓ		Veïnat d'en Mola			473014	4635139
164	GRANJA PLANSALOU	INSTAL·LACIÓ		Veïnat d'Avall		Activitat	472784	4634810
165	CAN XALÓ	EDIFICACIÓ		Veïnat d'Avall			472836	4634751
166	CAN LLANDRIC	EDIFICACIÓ		Veïnat d'Avall			472789	4634445
167	CAN PERE LLARG	EDIFICACIÓ		Veïnat d'en Mola			473143	4634700
168	POL 4 PARCEL·LA 289	EDIFICACIÓ		Veïnat d'en Mola			473201	4634577
169	VIVERS EL ROURE	INSTAL·LACIÓ		Veïnat d'Avall		Activitat	473333	4634185
170	CAN MUNUESA	EDIFICACIÓ		Veïnat d'Avall			473424	4634256
171	CAN PEREFERRER	EDIFICACIÓ		Veïnat d'Avall	2	Habitual	473653	4634602
172	CAN FÀBREGUES	EDIFICACIÓ		Veïnat d'Avall			473591	4634988
173	CAN MALLOL	EDIFICACIÓ		Veïnat d'Avall			473964	4634861

174	CAN FERRAGUITLLES	EDIFICACIÓ		Veïnat d'Avall			474092	4634852
175	CAN DAUSSÀ	EDIFICACIÓ		Veïnat d'Avall			474097	4635094
176	CAN FRANCESC RENOC	EDIFICACIÓ		Veïnat d'Avall			474260	4635623
177	CAN SALVI GUINAU	EDIFICACIÓ		Veïnat d'Avall			474276	4635779
178	CAN PLOMES CEBES	EDIFICACIÓ		Veïnat d'Avall			474429	4636172
179	CAN PLOMES CEBES (VIVERS)	EDIFICACIÓ		Veïnat d'Avall			474440	4636309
180	CAN FALGARÓ	EDIFICACIÓ		Veïnat d'Avall			474348	4635147
181	CAN MERLA	EDIFICACIÓ		Veïnat d'Avall	5	Habitual	474499	4635048
182	CAN MERLA (COBERT)	EDIFICACIÓ		Veïnat d'Avall			474317	4634963
183	CAN RENOC 2	EDIFICACIÓ		Veïnat d'Avall			474444	4634846
184	CAN RENOC 3	EDIFICACIÓ		Veïnat d'Avall			474597	4634888
185	CAN RENOC 1	INSTAL·LACIÓ		Veïnat d'Avall		Activitat	474478	4634734
186	CAN MARTÍ DE MAS MUNERA	EDIFICACIÓ		Veïnat d'Avall			474360	4634674
187	PALETS J. MARTORELL	INSTAL·LACIÓ		Veïnat d'Avall		Activitat	473910	4634275
188	CAN ALARP	EDIFICACIÓ		Veïnat d'Avall			475190	4633678
189	CAN FELIU	EDIFICACIÓ		Veïnat d'Avall			474651	4633585
190	CAN COFULL O CAN SIXT	EDIFICACIÓ		Veïnat d'Avall			474749	4633542
191	CAN CALLICÓ DE DALT	EDIFICACIÓ		Veïnat d'Avall			474853	4633498
192	CAN CARÓS DE LA TALLADA (COBERTS)	EDIFICACIÓ		Veïnat d'Avall			475010	4633181
193	CAN CARÓS DE LA TALLADA	EDIFICACIÓ		Veïnat d'Avall			474915	4633266
194	CAN CALLICÓ	EDIFICACIÓ		Veïnat d'Avall			474792	4633383
195	MADEGESA	INSTAL·LACIÓ		Veïnat d'Avall		Activitat	474604	4633354
196	ESGLÈSIA DE SANT MARÇAL / CAN TORBET	EDIFICACIÓ		Veïnat d'Avall	1	Habitual	474524	4633446
197	CAN SELGA	EDIFICACIÓ		Veïnat d'Avall	1	Habitual	474165	4633307
198	GRUES FARNERS / L'AST LA SELVA	INSTAL·LACIÓ		Veïnat d'Avall		Activitat	474053	4633264
199	RETSACOAT S.L.	INSTAL·LACIÓ		Veïnat d'Avall		Activitat	473979	4633181
200	CERÀMIQUES ENRIC	INSTAL·LACIÓ		Veïnat d'Avall		Activitat	474042	4633165
201	MAS SOLÀ	INSTAL·LACIÓ		Veïnat d'Avall		Activitat	474130	4632982
202	CAN PAPERER	EDIFICACIÓ		Veïnat d'Avall	3	Habitual	474476	4632810
203	CAN PAPERER NOU	EDIFICACIÓ		Veïnat d'Avall			474428	4632801
204	CAN FORNACA	EDIFICACIÓ		Veïnat d'Avall			474138	4632769
205	CAN RABASSA	EDIFICACIÓ		Veïnat d'Avall			473816	4633039
206	CAN ROQUET	EDIFICACIÓ		Veïnat d'Avall			473734	4632477
207	MAS L'ARBREDA	EDIFICACIÓ		Veïnat d'Avall	6	Habitual	473529	4632461
208	POL. 3. PARCEL·LA 237	EDIFICACIÓ		Veïnat d'Avall			473516	4632542
209	POL. 3. PARCEL·LA 230	EDIFICACIÓ		Veïnat d'Avall			473446	4632506
210	CAN TORRENT DE D'AVALL	EDIFICACIÓ		Veïnat d'Avall			473080	4632326
211	NAUS VILAHUR	INSTAL·LACIÓ		Veïnat d'Avall		Activitat	473434	4632702
212	MAS SANT ISIDRE	INSTAL·LACIÓ		Veïnat d'Avall		Activitat	473338	4632764
213	CAN XIFRA (ESCOLA FORESTAL)	INSTAL·LACIÓ		Veïnat d'Avall		Activitat	473226	4632772
214	MAGMA	EDIFICACIÓ		Veïnat d'Avall		Activitat	473158	4632879
215	BALNEARI TERMES ORION / LOTUS BLAU	INSTAL·LACIÓ		Veïnat d'Avall		Activitat	472719	4632822
216	PREFABRICATS DE LA SELVA	INSTAL·LACIÓ		Veïnat d'Avall		Activitat	472667	4633083
217	CASA PETITA D'EN XIFRA	EDIFICACIÓ		Veïnat d'Avall	9	Habitual	473049	4632977
218	CAN FORNACA NOU	EDIFICACIÓ		Veïnat d'Avall			473111	4633184
219	GRANJA CTRA. DELS BANYS (2937927DG7323N)	EDIFICACIÓ		Veïnat d'Avall			473025	4633334
220	ORION	INSTAL·LACIÓ		Veïnat d'Avall		Activitat	472852	4633456
221	NAUS BLANQUERA	INSTAL·LACIÓ		Veïnat d'Avall		Activitat	472647	4633455
222	DEPURADORA DE SANTA COLOMA	INSTAL·LACIÓ		Veïnat d'Avall		Activitat	472505	4633391
223	HABITATGE CTRA. DELS BANYS (2937917DG7323N)	EDIFICACIÓ		Veïnat d'Avall			472720	4633577
224	NAUS COSTAT JOSNAR	INSTAL·LACIÓ		Veïnat d'Avall			472503	4633661
225	NAU JORQUERA / FÀBRICA DE BRUC	INSTAL·LACIÓ		Veïnat d'Avall		Activitat	472505	4633725
226	HABITATGE SANT SALVADOR	EDIFICACIÓ		Veïnat d'Avall			471690	4634047
227	MAS CASELLAS	EDIFICACIÓ		Sant Pere Cerca			470919	4634765
228	CAN CASELLAS (COBERT)	EDIFICACIÓ		Sant Pere Cerca			470842	4634935

### 3.2.5. ACCIDENTS EN EL TRANSPORT DE MERCADERIES PERILLOSES (TRANSCAT)

A les taules de les pàgines següents, apareixen els principals elements vulnerables possiblement afectats segons l'anàlisi de risc. S'ha tingut en compte com a elements vulnerables, no només la població i els béns, sinó també la vulnerabilitat mediambiental (cursos d'aigua, captacions, etc.).

En el cas d'accident en el transport de matèries perilloses s'estipula una distància estàndard de 500 m a banda i banda de la infraestructura C-25 per tal d'identificar els elements vulnerables per a cada una.

#### Llistat elements vulnerables per transport matèries perilloses a la C-25

CODI	NOM	TIPUS	TELFÈFON	VEINAT	PERSONES	OCUPACIO	COORDENADES	
							UTM X	UTM Y
002	URB. SANTA COLOMA RESIDENCIAL	URBANITZACIÓ			1420		475112	4635176
030	CAN RIERA	EDIFICACIÓ		Cladells			464330	4633954
031	SANT MIQUEL DE CLADELLS	EDIFICACIÓ		Cladells			463790	4634008
032	CAN BARCELÓ	EDIFICACIÓ		Cladells	2	Habitual	464944	4634399
033	CAN PARADA	EDIFICACIÓ		Cladells	3	Habitual	465210	4634448
034	CASA NOVA D'EN BOIX	EDIFICACIÓ		Cladells	4	Habitual	465271	4634610
035	EL CASTELLAR	EDIFICACIÓ		Cladells			464525	4634858
036	EL MOLÍ DEL CASTELLAR	EDIFICACIÓ		Cladells			464468	4634827
050	CAN SALVATGINA	EDIFICACIÓ		Veïnat de Vallors			466756	4636360
051	CASA NOVA DEL BAGÍS	EDIFICACIÓ		Cladells	2	Habitual	466334	4635468
052	LES FERRERIES	EDIFICACIÓ		Cladells	2	Habitual	466669	4635415
053	MOLÍ DEL BAGÍS	EDIFICACIÓ		Cladells			466255	4635012
054	EL BAGÍS	EDIFICACIÓ		Cladells			466423	4634795
056	CAN LLEONARD	EDIFICACIÓ		Veïnat de Vallors			467902	4635820
057	CAN FAVA	EDIFICACIÓ		Veïnat de Vallors			468280	4635657
058	CAN CASTANYER	EDIFICACIÓ		Veïnat de Vallors			468660	4635606
059	CA L'ESTRADA	EDIFICACIÓ		Veïnat de Vallors			468905	4635575
060	CAN SALA DE VALLORS	EDIFICACIÓ		Veïnat de Vallors	8	Habitual	469017	4635497
061	MOLÍ D'EN MASSANEDA	EDIFICACIÓ		Veïnat de Vallors			469254	4635447
075	VIVERS MASSANEDA (ANNEX 4)	INSTAL·LACIÓ		Veïnat de Vallors		Activitat	469397	4635613
076	VIVERS MASSANEDA (ANNEX 3)	INSTAL·LACIÓ		Veïnat de Vallors		Activitat	469425	4635726
077	VIVERS MASSANEDA (ANNEX 2)	INSTAL·LACIÓ		Veïnat de Vallors		Activitat	469166	4635630
078	VIVERS MASSANEDA (ANNEX 1)	INSTAL·LACIÓ		Veïnat de Vallors		Activitat	469067	4635696
079	CAN MASSANEDA	EDIFICACIÓ		Veïnat de Vallors	3	Habitual	469267	4635778
080	CAN CENTENER	EDIFICACIÓ		Veïnat de Vallors			468036	4636315
121	CAN BALDIRI PETIT	EDIFICACIÓ		Veïnat d'en Mola			470798	4637641
125	CAN FORN	EDIFICACIÓ		Castanyet			470359	4636522
126	CA L'AGUSTÍ	EDIFICACIÓ		Castanyet	1	Habitual	470508	4636435
127	CAN TOS	EDIFICACIÓ		Veïnat d'en Mola			470978	4636746
128	CAN TOS	EDIFICACIÓ		Veïnat d'en Mola			470937	4637008
129	CAN REQUESENS	EDIFICACIÓ		Veïnat d'en Mola			471117	4637523

130	CIRCUIT DE MOTOCROS CAN MARIANO	INSTAL·LACIÓ		Veïnat d'en Mola		Activitat	471846	4637651
131	CENTRE COMARCAL DE GESTIÓ DE RESDIUS DE LA SELVA	INSTAL·LACIÓ		Veïnat d'en Mola		Activitat	472176	4637329
132	CAL DITXO	EDIFICACIÓ		Veïnat d'en Mola	1	Habitual	471396	4637367
133	BENZINERA CTRA D'ANGLÈS	INSTAL·LACIÓ		Veïnat d'en Mola		Activitat	471577	4637137
134	LES CATERINES DEL SOT	EDIFICACIÓ		Veïnat d'en Mola			471432	4637068
135	CAN GOITIA	EDIFICACIÓ		Veïnat d'en Mola			471432	4636859
136	CAN CATERINES DEL SERRAT	EDIFICACIÓ		Veïnat d'en Mola	9	Habitual	471336	4636603
178	CAN PLOMES CEBES	EDIFICACIÓ		Veïnat d'Avall			474429	4636172
179	CAN PLOMES CEBES (VIVERS)	EDIFICACIÓ		Veïnat d'Avall			474440	4636309

Elements vulnerables mediambientals:

PUNT	CARACTERÍSTIQUES
Símbol específic	Riera de Santa Coloma (i afluents menors)
Símbol específic	Riera de Castanyet i Riera de Canadell (abans d'unir-se)
Símbol específic	Capçalera Riu Esplet
Símbol específic	Riera del Sot d'en Palomeras

Elements vulnerables de mobilitat:

Carretera	CARACTERÍSTIQUES
GI- 551	Ctra. local de connexió amb Sant Hilari Sacalm que transcorre bona part en paral·lel a la C-25 o Eix Transversal
GIV-5511	Ctra. del nucli de Castanyet la qual creua per sota la C-25 entre els Km 223 i 224
C-63	Ctra. d'interès comarcal i principal accés a la Urb. Santa Coloma Residencial

### 3.2.6. EMERGÈNCIES SÍSMIQUES (SISMICAT)

#### Nuclis i/o edificacions que poden quedar aïllats per sisme

SÍMBOL	NOM
Símbol específic	Nucli de Santa Coloma de Farners
Símbol específic	Urb. Santa Coloma Residencial
Símbol específic	Conjunt d'edificacions i instal·lacions en disseminat

#### Edificis significatius especialment vulnerables:

SÍMBOL	ZONA	MOTIU
Símbol específic	Antic Quartel Guàrdia Civil	Edifici antic
Símbol específic	Ca les Monges	Edifici antic
Símbol específic	Escola d'Adults	Edifici antic

Símbol específic	Pavelló Esportiu Saioners	Edifici antic
Símbol específic	Pavelló Esportiu la Nòria	Edifici antic

**Àrees especialment vulnerables:**

ZONA	MOTIU
Entre el C/ del Prat i el Parc de Bombers del municipi hi ha un sector amb pendent pronunciat amb risc d'esllavissada	

**Llistat global d'elements vulnerables per SISMES del conjunt del terme municipal**

CODI	NOM	TIPUS	TELFÈFON	VEINAT	PERSONES	OCUPACIO	COORDENADES	
							UTM X	UTM Y
001	SANTA COLOMA DE FARNERS	NUCLI			11179		472467	4634314
002	URB. SANTA COLOMA RESIDENCIAL	URBANITZACIÓ			1420		475112	4635176
SÍMBOL	POL. INDUSTRIAL MAS LLORENÇ	INDUSTRIAL				Activitat	473561	4633727
SÍMBOL	POL. INDUSTRIAL CAN SIMON	INDUSTRIAL				Activitat	473733	4633348
003	CAN SUREDA DE SANT PERE	EDIFICACIÓ		Sant Pere Cerca	2	Habitual	466753	4631109
004	EL REGATELL O EL RECASTELL	EDIFICACIÓ		Sant Pere Cerca			466317	4631536
005	L'ARBOÇ	EDIFICACIÓ		Sant Pere Cerca	1	Habitual	466142	4631566
006	CAN FORMIGA	EDIFICACIÓ		Sant Pere Cerca	3	Habitual	466445	4632169
007	LA VINYASSA	EDIFICACIÓ		Sant Pere Cerca	1	Habitual	467254	4631998
008	MONESTIR DE SANT PERE DE CERCADA	EDIFICACIÓ		Sant Pere Cerca			467463	4631565
009	CAN BADIA	EDIFICACIÓ		Sant Pere Cerca			467770	4631517
010	CAN TORRENT DE SANT PERE	EDIFICACIÓ		Sant Pere Cerca			467602	4632015
011	CAN PLANIOL	EDIFICACIÓ		Sant Pere Cerca			467809	4632333
012	CAN GORGALS NOU	EDIFICACIÓ		Sant Pere Cerca	2	Habitual	468370	4632331
013	CAN CANALETA	EDIFICACIÓ		Sant Pere Cerca	10	Activitat	468138	4632685
014	CAN PLANES VELL	EDIFICACIÓ		Sant Pere Cerca			468380	4633490
015	LA TORRE D'EN PLANES	EDIFICACIÓ		Sant Pere Cerca	2		469462	4633542
016	LA CASILLA	EDIFICACIÓ		Sant Pere Cerca	2	Habitual	469389	4633860
017	MARE DE DÉU DE FARNERS	EDIFICACIÓ		Sant Pere Cerca			469528	4634301
018	CASTELL DE FARNERS	EDIFICACIÓ		Sant Pere Cerca			469390	4634337
019	CASA NOVA D'EN PLANES	EDIFICACIÓ		Sant Pere Cerca	1	Habitual	467994	4634419
020	EL BELLVEÍ NOU	EDIFICACIÓ		Sant Pere Cerca			467289	4633112
021	CAN BELLVEÍ VELL	EDIFICACIÓ		Sant Pere Cerca			466846	4633130
022	SANT ISCLE I SANTA VICTÒRIA DE SAULEDA	EDIFICACIÓ		Sant Pere Cerca			466875	4633376
023	CAN ROCA	EDIFICACIÓ		Sant Pere Cerca			465565	4633702
024	MAS MOLL	EDIFICACIÓ		Sant Pere Cerca			465503	4633410
025	CAN SERRA	EDIFICACIÓ		Sant Pere Cerca			465453	4632947
026	MAS FERRER	EDIFICACIÓ		Sant Pere Cerca			465185	4632674
027	FONT DE GLÒRIA	EDIFICACIÓ		Sant Pere Cerca			464903	4632056
028	ELS TORNERS	EDIFICACIÓ		Cladells	4	Habitual	464449	4632772
029	PLA DE FAVES	EDIFICACIÓ		Cladells	4	Habitual	464991	4633611
030	CAN RIERA	EDIFICACIÓ		Cladells			464330	4633954
031	SANT MIQUEL DE CLADELLS	EDIFICACIÓ		Cladells			463790	4634008
032	CAN BARCELÓ	EDIFICACIÓ		Cladells	2	Habitual	464944	4634399
033	CAN PARADA	EDIFICACIÓ		Cladells	3	Habitual	465210	4634448
034	CASA NOVA D'EN BOIX	EDIFICACIÓ		Cladells	4	Habitual	465271	4634610
035	EL CASTELLAR	EDIFICACIÓ		Cladells			464525	4634858
036	EL MOLÍ DEL CASTELLAR	EDIFICACIÓ		Cladells			464468	4634827
037	CAN BOIX	EDIFICACIÓ		Cladells			464216	4634778

038	ELS CLOPERS	EDIFICACIÓ		Cladells	3	Habitual	463786	4634817
039	FONT SELVA	INSTAL·LACIÓ		Cladells		Activitat	462982	4634653
040	CAN PERE CURT / LES ILLES	EDIFICACIÓ		Cladells	3	Habitual	463606	4635091
041	LA CORBERA NOVA	EDIFICACIÓ		Cladells			463226	4635441
042	CAN MIQUEL DE SANT SALVI	EDIFICACIÓ		Cladells			464116	4635631
043	CAN ROSSELL	EDIFICACIÓ		Cladells	2	Habitual	464228	4635822
044	CAN XIULET	EDIFICACIÓ		Cladells			464123	4635889
045	EL VILAR	EDIFICACIÓ		Cladells			464367	4636245
046	EL VILAR (COBERTS)	EDIFICACIÓ		Cladells			464407	4636167
047	MONESTIR DE SANT SALVI DE CLADELLS	EDIFICACIÓ		Cladells	2	Habitual	464799	4635679
048	LA CENDROSA	EDIFICACIÓ		Veïnat de Vallors			465473	4635870
049	CA L'HUIX	EDIFICACIÓ		Veïnat de Vallors	30	Activitat	465748	4636515
050	CAN SALVATGINA	EDIFICACIÓ		Veïnat de Vallors			466756	4636360
051	CASA NOVA DEL BAGÍS	EDIFICACIÓ		Cladells	2	Habitual	466334	4635468
052	LES FERRERIES	EDIFICACIÓ		Cladells	2	Habitual	466669	4635415
053	MOLÍ DEL BAGÍS	EDIFICACIÓ		Cladells			466255	4635012
054	EL BAGÍS	EDIFICACIÓ		Cladells			466423	4634795
055	EL BASSIGOT	EDIFICACIÓ		Sant Pere Cerca			467391	4635000
056	CAN LLEONARD	EDIFICACIÓ		Veïnat de Vallors			467902	4635820
057	CAN FAVA	EDIFICACIÓ		Veïnat de Vallors			468280	4635657
058	CAN CASTANYER	EDIFICACIÓ		Veïnat de Vallors			468660	4635606
059	CA L'ESTRADA	EDIFICACIÓ		Veïnat de Vallors			468905	4635575
060	CAN SALA DE VALLORS	EDIFICACIÓ		Veïnat de Vallors	8	Habitual	469017	4635497
061	MOLÍ D'EN MASSANEDA	EDIFICACIÓ		Veïnat de Vallors			469254	4635447
062	CAN LLORELL	EDIFICACIÓ		Veïnat de Vallors			469316	4635264
063	CAN MIQUEL DE VALLORS	EDIFICACIÓ		Veïnat de Vallors	20	Activitat	469510	4635305
064	CA L'OLIVERES DE VALLORS	EDIFICACIÓ		Veïnat de Vallors	5	Habitual	469730	4635293
065	CAN GUINEU	EDIFICACIÓ		Veïnat de Vallors			469705	4635352
066	CA L'OLLER DE VALLORS (COBERTS 2)	EDIFICACIÓ		Veïnat de Vallors			469902	4635380
067	CA L'OLLER DE VALLORS	EDIFICACIÓ		Veïnat de Vallors	3	Habitual	469999	4635374
068	CA L'OLLER DE VALLORS (COBERT 1)	EDIFICACIÓ		Veïnat de Vallors			470089	4635361
069	CAN MASSAGUER / CAN VILAR	EDIFICACIÓ		Veïnat de Vallors	5	Habitual	470559	4635279
070	CAN MASSAGUER (COBERT)	EDIFICACIÓ		Veïnat de Vallors	5	Habitual	470443	4635353
071	CAN CÚBIES NOU	EDIFICACIÓ		Veïnat de Vallors			470308	4635473
072	VINYA DEL SANT ESPERIT	EDIFICACIÓ		Veïnat de Vallors			470475	4635735
073	CAN CÚBIES VELL	EDIFICACIÓ		Veïnat de Vallors			470284	4635576
074	CAN CÚBIES (GRANJA)	EDIFICACIÓ		Veïnat de Vallors			470191	4635524
075	VIVERS MASSANEDA (ANNEX 4)	INSTAL·LACIÓ		Veïnat de Vallors		Activitat	469397	4635613
076	VIVERS MASSANEDA (ANNEX 3)	INSTAL·LACIÓ		Veïnat de Vallors		Activitat	469425	4635726
077	VIVERS MASSANEDA (ANNEX 2)	INSTAL·LACIÓ		Veïnat de Vallors		Activitat	469166	4635630
078	VIVERS MASSANEDA (ANNEX 1)	INSTAL·LACIÓ		Veïnat de Vallors		Activitat	469067	4635696
079	CAN MASSANEDA	EDIFICACIÓ		Veïnat de Vallors	3	Habitual	469267	4635778
080	CAN CENTENER	EDIFICACIÓ		Veïnat de Vallors			468036	4636315
081	CA L'ESPARVER	EDIFICACIÓ		Castanyet			469096	4636623
082	CAN PETRINXO	EDIFICACIÓ		Veïnat de Vallors	1	Habitual	467885	4637020
083	LA CARRERA VELLA	EDIFICACIÓ		Castanyet	4	Habitual	467470	4637784
084	EL GUBAU	EDIFICACIÓ		Castanyet			466998	4638238
085	EL ROSSELL DE CASTANYET	EDIFICACIÓ		Castanyet			466149	4638263
086	LA FRADERA (Centre religiós)	EDIFICACIÓ		Castanyet	1	Activitat	466049	4638407
087	POL. 2 PARCEL·LA 6	EDIFICACIÓ		Castanyet			466051	4638557
088	CAL XICOT	EDIFICACIÓ		Castanyet	4	Habitual	465857	4639790
089	L'ALBÓ	EDIFICACIÓ		Castanyet			466558	4638648
090	LES SERRES DE L'ALBÓ	EDIFICACIÓ		Castanyet	1	Habitual	467090	4638630
091	EL PUIG DE CASTANYET	EDIFICACIÓ		Castanyet	1	Habitual	467331	4638506
092	CAN SUREDA DE CASTANYET	EDIFICACIÓ		Castanyet			467516	4638334
093	LA CARRERA GROSSA	EDIFICACIÓ		Castanyet			467580	4638214
094	LA MASÓ	EDIFICACIÓ		Castanyet			467677	4638465
095	CAN BONAIRE	EDIFICACIÓ		Castanyet			468074	4638284
096	EL SURÓS	EDIFICACIÓ		Castanyet			468237	4639327

097	EL TAVERNER	EDIFICACIÓ		Castanyet			469362	4638788
098	CAN PALOMERES	EDIFICACIÓ		Castanyet			468841	4638420
099	LA TRIA	EDIFICACIÓ		Castanyet			468257	4637811
100	CAN GRANER	EDIFICACIÓ		Castanyet			468529	4637809
101	CAN PRATS	EDIFICACIÓ		Castanyet			468517	4637558
102	CAN MAU - HOSTAL DE CASTANYET	INSTAL·LACIÓ		Castanyet	50	Activitat	468717	4637525
103	SANT ANDREU DE CASTANYET	EDIFICACIÓ		Castanyet			468785	4637478
104	MAS JANOT - CAN GRANOTA	EDIFICACIÓ		Castanyet			468887	4637157
105	EL VIADER	EDIFICACIÓ		Castanyet			468964	4637128
106	CAN CODINA	EDIFICACIÓ		Castanyet			469593	4636991
107	CAN VINYETS	EDIFICACIÓ		Castanyet	2	Habitual	469464	4637066
108	CAN JAN DE CASTANYET	EDIFICACIÓ		Castanyet			469285	4637596
109	CAN TONI MOLA	EDIFICACIÓ		Castanyet	3	Habitual	469747	4637883
110	VILLA YLENIA (CAN GAFET 3)	EDIFICACIÓ		Veïnat d'en Mola			470318	4638117
111	CAN GAFET 1	EDIFICACIÓ		Veïnat d'en Mola			470468	4638245
112	CAL VENTET (CAN GAFET 2)	EDIFICACIÓ		Veïnat d'en Mola	8	Habitual	470416	4638124
113	CAN GAFET	EDIFICACIÓ		Veïnat d'en Mola			470372	4638058
114	CAN GAFET 7	EDIFICACIÓ		Veïnat d'en Mola			470475	4638010
115	CAN ZARABIL (CAN GAFET 5)	EDIFICACIÓ		Veïnat d'en Mola			470606	4638044
116	CAN GAFET 4	EDIFICACIÓ		Veïnat d'en Mola			470680	4638090
117	CAN DOMINGO (CAN GAFET 6)	EDIFICACIÓ		Veïnat d'en Mola			470678	4638028
118	CAN CAFET 8	EDIFICACIÓ		Veïnat d'en Mola			470743	4637951
119	CAN RUPITELL	EDIFICACIÓ		Veïnat d'en Mola			470943	4637933
120	CAN GAFET 9	EDIFICACIÓ		Veïnat d'en Mola			470722	4637777
121	CAN BALDIRI PETIT	EDIFICACIÓ		Veïnat d'en Mola			470798	4637641
122	CAN BALDIRI GROS	EDIFICACIÓ		Veïnat d'en Mola			470624	4637652
123	CAN GASPARÓ	EDIFICACIÓ		Veïnat d'en Mola	7	Habitual	470335	4637590
124	CAN BORA	EDIFICACIÓ		Veïnat d'en Mola	4	Habitual	470147	4637317
125	CAN FORN	EDIFICACIÓ		Castanyet			470359	4636522
126	CA L'AGUSTÍ	EDIFICACIÓ		Castanyet	1	Habitual	470508	4636435
127	CAN TOS	EDIFICACIÓ		Veïnat d'en Mola			470978	4636746
128	CAN TOS	EDIFICACIÓ		Veïnat d'en Mola			470937	4637008
129	CAN REQUESENS	EDIFICACIÓ		Veïnat d'en Mola			471117	4637523
130	CIRCUIT DE MOTOCROS CAN MARIANO	INSTAL·LACIÓ		Veïnat d'en Mola		Activitat	471846	4637651
131	CENTRE COMARCAL DE GESTIÓ DE RESIDUS DE LA SELVA	INSTAL·LACIÓ		Veïnat d'en Mola		Activitat	472176	4637329
132	CAL DITXO	EDIFICACIÓ		Veïnat d'en Mola	1	Habitual	471396	4637367
133	BENZINERA CTRA D'ANGLÈS	INSTAL·LACIÓ		Veïnat d'en Mola		Activitat	471577	4637137
134	LES CATERINES DEL SOT	EDIFICACIÓ		Veïnat d'en Mola			471432	4637068
135	CAN GOITIA	EDIFICACIÓ		Veïnat d'en Mola			471432	4636859
136	CAN CATERINES DEL SERRAT	EDIFICACIÓ		Veïnat d'en Mola	9	Habitual	471336	4636603
137	CAN CATERINES DEL SERRAT (ANNEX)	EDIFICACIÓ		Veïnat d'en Mola			471436	4636571
138	EL FRIGOLET	EDIFICACIÓ		Veïnat d'en Mola			471166	4636259
139	CAN MANYÀ	EDIFICACIÓ		Veïnat de Vallors	4	Habitual	471183	4635688
140	CAN SANMARTÍ	EDIFICACIÓ		Veïnat d'en Mola	4	Habitual	471787	4636126
141	POL. 4 PARCEL·LA 56	EDIFICACIÓ		Veïnat d'en Mola			471664	4636202
142	POL. 4 PARCEL·LA 78	EDIFICACIÓ		Veïnat d'en Mola			471888	4636266
143	CASAS TRESSERRAS	INSTAL·LACIÓ		Veïnat d'en Mola		Activitat	471703	4636448
144	CA N'OLLER SL	INSTAL·LACIÓ		Veïnat d'en Mola		Activitat	471716	4636601
145	CAN QUÈLIC VELL	EDIFICACIÓ		Veïnat d'en Mola			471911	4636727
146	CAN SAMPARA	EDIFICACIÓ		Veïnat d'en Mola			472270	4636864
147	CAN CISTELLER	EDIFICACIÓ		Veïnat d'en Mola			472515	4636802
148	CAN PELITROQUES DE LES VINYES	EDIFICACIÓ		Veïnat d'en Mola			472498	4636588
149	CAN MASSANEDA DE LES VINYES	EDIFICACIÓ		Veïnat d'en Mola			472825	4636050
150	POL. 4 PARCEL·LA 156	EDIFICACIÓ		Veïnat d'en Mola			472151	4635844
151	POL. 4 PARCEL·LA 152	EDIFICACIÓ		Veïnat d'en Mola			472277	4635781
152	NAU MUÑOZ	INSTAL·LACIÓ		Veïnat d'en Mola		Activitat	471990	4635689
153	POL. 4 PARCEL·LA 171	EDIFICACIÓ		Veïnat d'en Mola			472073	4635666
154	CASA MUÑOZ	EDIFICACIÓ		Veïnat de Vallors			472076	4635466
155	GASOIL LA SELVA	INSTAL·LACIÓ		Veïnat de Vallors		Activitat	472015	4635431

156	FARHIAN	INSTAL·LACIÓ		Veïnat d'Avall		Activitat	472202	4635397
157	PARC DE BOMBERS	INSTAL·LACIÓ		Veïnat d'Avall		Activitat	472114	4635223
158	OLIANA S.L	INSTAL·LACIÓ		Veïnat d'Avall		Activitat	472191	4635247
159	POL. 4 PARCEL·LA 361	EDIFICACIÓ		Veïnat d'Avall			472328	4635144
160	CAN SALA DELS SOTS	EDIFICACIÓ		Veïnat d'en Mola			472771	4635327
161	CAN MASSANEDA PETIT	EDIFICACIÓ		Veïnat d'en Mola	3	Habitual	472959	4635559
162	POL. 4 PARCEL·LA 234	EDIFICACIÓ		Veïnat d'en Mola			472962	4635189
163	POL. 4 PARCEL·LA 250	EDIFICACIÓ		Veïnat d'en Mola			473014	4635139
164	GRANJA PLANSALOU	INSTAL·LACIÓ		Veïnat d'Avall		Activitat	472784	4634810
165	CAN XALÓ	EDIFICACIÓ		Veïnat d'Avall			472836	4634751
166	CAN LLANDRIC	EDIFICACIÓ		Veïnat d'Avall			472789	4634445
167	CAN PERE LLARG	EDIFICACIÓ		Veïnat d'en Mola			473143	4634700
168	POL 4 PARCEL·LA 289	EDIFICACIÓ		Veïnat d'en Mola			473201	4634577
169	VIVERS EL ROURE	INSTAL·LACIÓ		Veïnat d'Avall		Activitat	473333	4634185
170	CAN MUNUESA	EDIFICACIÓ		Veïnat d'Avall			473424	4634256
171	CAN PEREFERRER	EDIFICACIÓ		Veïnat d'Avall	2	Habitual	473653	4634602
172	CAN FÀBREGUES	EDIFICACIÓ		Veïnat d'Avall			473591	4634988
173	CAN MALLOL	EDIFICACIÓ		Veïnat d'Avall			473964	4634861
174	CAN FERRAGUITLLES	EDIFICACIÓ		Veïnat d'Avall			474092	4634852
175	CAN DAUSSÀ	EDIFICACIÓ		Veïnat d'Avall			474097	4635094
176	CAN FRANCESC RENOC	EDIFICACIÓ		Veïnat d'Avall			474260	4635623
177	CAN SALVI GUINAU	EDIFICACIÓ		Veïnat d'Avall			474276	4635779
178	CAN PLOMES CEBES	EDIFICACIÓ		Veïnat d'Avall			474429	4636172
179	CAN PLOMES CEBES (VIVERS)	EDIFICACIÓ		Veïnat d'Avall			474440	4636309
180	CAN FALGARÓ	EDIFICACIÓ		Veïnat d'Avall			474348	4635147
181	CAN MERLA	EDIFICACIÓ		Veïnat d'Avall	5	Habitual	474499	4635048
182	CAN MERLA (COBERT)	EDIFICACIÓ		Veïnat d'Avall			474317	4634963
183	CAN RENOC 2	EDIFICACIÓ		Veïnat d'Avall			474444	4634846
184	CAN RENOC 3	EDIFICACIÓ		Veïnat d'Avall			474597	4634888
185	CAN RENOC 1	INSTAL·LACIÓ		Veïnat d'Avall		Activitat	474478	4634734
186	CAN MARTÍ DE MAS MUNERA	EDIFICACIÓ		Veïnat d'Avall			474360	4634674
187	PALETS J. MARTORELL	INSTAL·LACIÓ		Veïnat d'Avall		Activitat	473910	4634275
188	CAN ALARP	EDIFICACIÓ		Veïnat d'Avall			475190	4633678
189	CAN FELIU	EDIFICACIÓ		Veïnat d'Avall			474651	4633585
190	CAN COFULL O CAN SIXT	EDIFICACIÓ		Veïnat d'Avall			474749	4633542
191	CAN CALLICÓ DE DALT	EDIFICACIÓ		Veïnat d'Avall			474853	4633498
192	CAN CARÓS DE LA TALLADA (COBERTS)	EDIFICACIÓ		Veïnat d'Avall			475010	4633181
193	CAN CARÓS DE LA TALLADA	EDIFICACIÓ		Veïnat d'Avall			474915	4633266
194	CAN CALLICÓ	EDIFICACIÓ		Veïnat d'Avall			474792	4633383
195	MADEGESA	INSTAL·LACIÓ		Veïnat d'Avall		Activitat	474604	4633354
196	ESGLÈSIA DE SANT MARÇAL / CAN TORBET	EDIFICACIÓ		Veïnat d'Avall	1	Habitual	474524	4633446
197	CAN SELGA	EDIFICACIÓ		Veïnat d'Avall	1	Habitual	474165	4633307
198	GRUES FARNERS / L'AST LA SELVA	INSTAL·LACIÓ		Veïnat d'Avall		Activitat	474053	4633264
199	RETSACOAT S.L.	INSTAL·LACIÓ		Veïnat d'Avall		Activitat	473979	4633181
200	CERÀMIQUES ENRIC	INSTAL·LACIÓ		Veïnat d'Avall		Activitat	474042	4633165
201	MAS SOLÀ	INSTAL·LACIÓ		Veïnat d'Avall		Activitat	474130	4632982
202	CAN PAPERER	EDIFICACIÓ		Veïnat d'Avall	3	Habitual	474476	4632810
203	CAN PAPERER NOU	EDIFICACIÓ		Veïnat d'Avall			474428	4632801
204	CAN FORNACA	EDIFICACIÓ		Veïnat d'Avall			474138	4632769
205	CAN RABASSA	EDIFICACIÓ		Veïnat d'Avall			473816	4633039
206	CAN ROQUET	EDIFICACIÓ		Veïnat d'Avall			473734	4632477
207	MAS L'ARBREDA	EDIFICACIÓ		Veïnat d'Avall	6	Habitual	473529	4632461
208	POL. 3. PARCEL·LA 237	EDIFICACIÓ		Veïnat d'Avall			473516	4632542
209	POL. 3. PARCEL·LA 230	EDIFICACIÓ		Veïnat d'Avall			473446	4632506
210	CAN TORRENT DE D'AVALL	EDIFICACIÓ		Veïnat d'Avall			473080	4632326
211	NAUS VILAHUR	INSTAL·LACIÓ		Veïnat d'Avall		Activitat	473434	4632702
212	MAS SANT ISIDRE	INSTAL·LACIÓ		Veïnat d'Avall		Activitat	473338	4632764
213	CAN XIFRA (ESCOLA FORESTAL)	INSTAL·LACIÓ		Veïnat d'Avall		Activitat	473226	4632772
214	MAGMA	EDIFICACIÓ		Veïnat d'Avall		Activitat	473158	4632879

215	BALNEARI TERMES ORION / LOTUS BLAU	INSTAL·LACIÓ		Veïnat d'Avall		Activitat	472719	4632822
216	PREFABRICATS DE LA SELVA	INSTAL·LACIÓ		Veïnat d'Avall		Activitat	472667	4633083
217	CASA PETITA D'EN XIFRA	EDIFICACIÓ		Veïnat d'Avall	9	Habitual	473049	4632977
218	CAN FORNACA NOU	EDIFICACIÓ		Veïnat d'Avall			473111	4633184
219	GRANJA CTRA. DELS BANYS (2937927DG7323N)	EDIFICACIÓ		Veïnat d'Avall			473025	4633334
220	ORION	INSTAL·LACIÓ		Veïnat d'Avall		Activitat	472852	4633456
221	NAUS BLANQUERA	INSTAL·LACIÓ		Veïnat d'Avall		Activitat	472647	4633455
222	DEPURADORA DE SANTA COLOMA	INSTAL·LACIÓ		Veïnat d'Avall		Activitat	472505	4633391
223	HABITATGE CTRA. DELS BANYS (2937917DG7323N)	EDIFICACIÓ		Veïnat d'Avall			472720	4633577
224	NAUS COSTAT JOSNAR	INSTAL·LACIÓ		Veïnat d'Avall			472503	4633661
225	NAU JORQUERA / FÀBRICA DE BRUC	INSTAL·LACIÓ		Veïnat d'Avall		Activitat	472505	4633725
226	HABITATGE SANT SALVADOR	EDIFICACIÓ		Veïnat d'Avall			471690	4634047
227	MAS CASELLAS	EDIFICACIÓ		Sant Pere Cerca			470919	4634765
228	CAN CASELLAS (COBERT)	EDIFICACIÓ		Sant Pere Cerca			470842	4634935

### 3.2.7. PERSONES I ACTES EN ZONES DE RISC:

#### Població que ha de seguir un tractament inajornable o que presenta problemes de mobilitat reduïda a la zona que pot quedar afectada en cas d'una emergència

Població	Ubicació
En cas d'una possible emergència, es sol·licitarà informació sobre persones vulnerables al centre mèdic del municipi, amb qui es mantindrà contacte continuat, i es contactarà amb els assistents socials del municipi i/o del Consell Comarcal per tal de garantir que cap persona amb un tractament inajornable o amb problemes de mobilitat queden desatases.	

#### Zones amb presència de persones sense llar que es poden veure afectades per una emergència:

ZONA	DESCRIPCIÓ
En data de redacció del present pla no s'han detectat persones sense llar al municipi	

#### Principals actes, fires i festes que es podrien veure afectats en cas d'emergència

Acte	Localització	Època	Aforament (orientatiu)
Diada de Sant Sebastià – Pelegrí de Tossa	Pl. Sant Sebastià	20 i 21 de gener	1.000
Carnestoltes	Varis espais del nucli urbà	Febrer	4.000
Festa del Cor de Farners	Castell i Ermita de Farners	Dimarts de Pasqua	3.000
Aplec de la Sardana	Parc de Sant Salvador	Últim diumenge d'abril	1.000
Mercat de les herbes i Concurs de Flors	Varis espais del nucli urbà	Maig	5.000
Aplec de Farners	Castell i Ermita de Farners	1r diumenge després de l'Ascensió	200
Festa de la Revolta dels Segadors	Varis espais del nucli urbà	Maig	2.000

Fira del pa amb tomàquet	Parc de Sant Salvador	3 i 5 de juny	10.000
Festa Major	Varis espais del nucli urbà	3r diumenge de setembre (3 dies)	5.000 dia
<a href="#">Festa de la Ratafia</a>	Varis espais del nucli urbà	2on cap de setmana novembre	20.000

## DOCUMENT 4. PROCEDIMENTS OPERATIUS PER RISC

### 4.1. PROCEDIMENT OPERATIU

#### 4.1.1. CRITERIS D'ACTIVACIÓ. NIVELLS.

##### PREALERTA:

La prealerta es produeix, en general a partir d'un comunicat del CECAT, quan:

- És previsible un fenomen que pot produir situacions de risc per la població a mig termini.
- També es pot produir en maniobres en determinades instal·lacions (per exemple les derivades de control de preses que generen cabals propers a produir inundacions).

La prealerta no implica l'activació del Pla.

##### ALERTA:

El Pla s'activa en **fase d'alerta**, en general a partir d'un comunicat del CECAT, quan:

- \* S'informa de l'activació d'un Pla Especial de la Generalitat en fase d'alerta per afectació a la zona on es troba el municipi.
- \* Quan hi ha paràmetres objectius que fan preveure una situació d'emergència important a la població a curt termini.
- \* Davant de emergències per riscos naturals que no afectin ni puguin afectar a persones, béns i vies de comunicació.
- \* En emergències en determinades instal·lacions o infraestructures que no puguin produir danys a l'exterior però que puguin produir alarma en la població.

##### EMERGÈNCIA:

El Pla s'activa en **fase d'emergència**, en general a partir d'un comunicat del CECAT, davant de les situacions següents:

- \* S'informa de l'activació en fase d'emergència d'un Pla Especial de la Generalitat en fase d'emergència per afectació a la zona on es troba el municipi.
- \* Davant d'emergències que puguin comportar, per la seva evolució, un greu risc per al municipi o danys a la població.

**Veure Annex 1, on es detallen criteris concrets per a cada risc.**

#### **4.1.2. TASQUES PREVENTIVES I OPERATIVES ASSOCIADES A CADASCUN DELS NIVELLS**

##### **ACCIONS PREVENTIVES AL RISC**

De penen de la tipologia d'emergència es podran realitzar accions preventives al llarg de l'any en diferents graus i nivells ja siguin per minimitzar el risc o per ajudar en la seva intervenció. Per exemple:

- **Incendis forestals:** Arranjament de camins, control hidrants i punts d'aigua per a mitjans d'intervenció, realització franja protecció de 25 m subjectes obligats Llei 5/2003,...
- **Inundacions:** Neteja de lleres i rius, senyalització de guals, obres de millora en punts conflictius o d'actuació prioritària, ....
- **Nevades:** Control i/o adquisició de fundents, manteniment de maquinària per treure neu, manteniment de grups electrògens, preveure talls de carrers i rutes alternatives, aparcaments específics,....
- **Ventades:** Control i senyalització de punts conflictius (cornises o balles en mal estat, bastides, senyals via pública, arbres,...), evitar actes a l'aire lliure, preveure neteja de carrers, talls de trànsit,....

##### **EN SITUACIÓ DE PREALERTA, S'HAN DE FER LES ACTUACIONS SEGÜENTS:**

Per a emergències on sigui possible una previsió, abans d'activar el Pla d'actuació municipal en alerta o en emergència, el municipi pot començar a fer tota una sèrie d'actuacions preventives per minimitzar les possibles conseqüències dels fenòmens previstos. Davant d'un avís preventiu de pre-alerta, s'han de fer les actuacions següents:

- Un seguiment de la situació (en funció al tipus d'emergència i a la probabilitat de la materialització del fenomen, aquest seguiment pot ser de tipus "intern" i per tant no sempre es contempla la informació a la població).
- Els grups actuants i entitats afectades procediran a fer les actuacions previstes en els seus plans d'actuació, entre d'altres: vigilància i control de zones de risc, mesures per la reducció del risc, preparació per a una possible evolució de l'emergència a l'indars superiors (alerta o emergència).
- Una transmissió de la informació sobre qualsevol anomalia detectada que pugui ser significativa. Concretament, s'informa als membres del Comitè Municipal d'Emergència, als centres de coordinació i als grups locals actuants, si s'escau, d'acord amb els procediments establerts.
- Una possible convocatòria del consell assessor municipal, si es considera necessari.
- Comunicar al Centre de Coordinació Operativa de Catalunya (**CECAT**) que el Pla de Protecció Civil municipal es troba en situació de pre-alerta.
- Davant de la previsió del risc, el Centre Receptor d'Alarmes trametrà els corresponents avisos preventius segons els procediments establerts.

##### **PROCEDIMENTS D'ACTIVACIÓ. INTERFASE AMB PLANS SUPERIORS**

» **Detecció i notificació d'emergència:**

Els avisos d'emergència associada a un pla especial de la Generalitat que rebi l'Ajuntament han de comunicar-se immediatament a:

- **Telèfon únic d'emergències de Catalunya (112)**
- **Centre de Coordinació Operativa de Catalunya (CECAT)**

» **Procediments d'activació**

El **CECAT** ha d'informar el **Centre Receptor d'Alarmes local (CRA)** dels municipis afectats o potencialment afectats per l'emergència, i per a determinats riscos li enviarà informació de referència com el mapa de risc. El **CRA** s'encarrega de comunicar-ho a l'alcalde.

En funció dels nivells i criteris que estableix el punt 3, l'alcalde activarà el Pla de protecció civil municipal, mitjançant el procediment establert, directament o a proposta de **CECAT**, o bé per indicació del director del Pla Especial de la Generalitat.

La interfase entre el Pla de protecció civil municipal i el Pla Especial de la Generalitat queda definida a partir de:

Els avisos que el **CECAT** fa al municipi. El **CECAT** enviarà un correu electrònic o una trucada informant que el Pla Especial de la Generalitat es troba activat.

La dependència de les funcions del responsable de l'emergència i del Comitè de Direcció tal com estan plantejades quan es produeix l'activació del Pla Especial de la Generalitat. Coordinació amb el director del Pla Especial de la Generalitat.

La configuració dels grups actuants locals establerts, adaptada a l'activació del Pla Especial de la Generalitat, fet que implica la integració dels grups d'actuació locals en els grups actuants del Pla Especial de la Generalitat i la coordinació amb la resta del grup.

La fase d'activació del Pla depèn de la corresponent fase del Pla Especial de la Generalitat i de la ubicació l'emergència respecte el municipi i l'impacta que la situació hi pugui tenir.

En general, en produir-se **l'activació del Pla**, s'ha de procedir a:

- La constitució del Comitè d'Emergències.
- L'avís d'activació als caps dels grups locals. Normalment s'ha de fer a través d'una trucada.
- La constitució dels grups actuants locals.
- La constitució del **CECOPAL**.
- La informació a la població sobre l'activació del Pla de protecció civil municipal i de les mesures de protecció a seguir d'acord amb les indicacions del director del Pla Especial de la Generalitat.
- En cas de ser constituït el **CCA**, l'establiment d'un contacte permanent.
- La mobilització de mitjans i recursos assignats al Pla.

- L'activació dels plans d'autoprotecció de la zona afectada.
- Una vegada activat el Pla i constituït el Consell Assessor, el CECOPAL i els grups locals, el director del Pla de protecció civil municipal ha de mantenir contacte permanent amb el director del Pla Especial de la Generalitat, amb el CCA i amb els responsables dels PAU corresponents.

**Veure Document 5 – Procediment d'actuació dels diversos grups actuants  
Veure Annex 1 - podeu trobar els criteris d'activació per a cada risc**

**EN GENERAL, AQUESTES ACCIONS ES CONCRETEN EN CAS D'ALERTA O EMERGÈNCIA DE LA FORMA SEGÜENT:**

- \* **Activació en alerta:** suposa l'avís al Consell Assessor de l'Emergència. A criteri de l'alcalde o el director del Pla Especial de la Generalitat, es pot mobilitzar el Grup Local d'Intervenció.
- \* **Activació en emergència:** suposa la convocatòria del Consell Assessor de l'Emergència al CECOPAL i la mobilització dels grups actuants establerts en el Pla.

A continuació, es fa un recull de les actuacions principals a realitzar en cada cas, en funció del tipus de risc:

TASQUES PREVENTIVES I OPERATIVES ASSOCIADES AL RISC BÀSIC / TERRITORIAL	
FASE	TASQUES
PREALERTA	<ul style="list-style-type: none"> <li>➤ Seguiment de la situació:                             <ul style="list-style-type: none"> <li>▪ Comunicats del CECAT</li> <li>▪ Informació meteorològica: <a href="http://www.meteo.cat/">http://www.meteo.cat/</a></li> <li>▪ Estat de la xarxa viària: <a href="http://cit.transit.gencat.cat/cit/AppJava/views/incidents.xhtml">http://cit.transit.gencat.cat/cit/AppJava/views/incidents.xhtml</a></li> <li>▪ Responsable de l'activitat (en cas de risc per concentració de persones).</li> </ul> </li> <li>➤ Connectar i tenir a mà l'emissora de la Xarxa Rescat.</li> </ul>
ALERTA	<ul style="list-style-type: none"> <li>➤ Activar el Pla bàsic municipal i comunicar-ho al CECAT.</li> <li>➤ Trucar al 112 si es necessita ajuda externa (bombers, mossos d'esquadra o SEM).</li> </ul>
EMERGÈNCIA 1	<ul style="list-style-type: none"> <li>➤ Constituir el Comitè d'emergències municipal (veure ordre de trucades a la fitxa del CRA) i habilitar el CECOPAL. Activar els grups locals d'actuació que s'escaigui.</li> </ul>
EMERGÈNCIA 2	<ul style="list-style-type: none"> <li>➤ Connectar i tenir a mà l'emissora de la Xarxa Rescat.</li> <li>➤ Fer seguiment de la situació (fonts del punt anterior) i mantenir comunicació amb el CECAT.</li> </ul>

	<ul style="list-style-type: none"> <li>➤ Avís als elements vulnerables i demanar si tenen necessitats especials.</li> <li>➤ Controlar el trànsit i l'accés a les zones afectades per l'emergència.</li> <li>➤ Obrir i habilitar els centres d'acollida i fer l'acolliment de la població afectada, si escau.</li> <li>➤ Col·laborar en les evacuacions, si escau.</li> <li>➤ En cas de ventades:             <ul style="list-style-type: none"> <li>▪ Tancar els següents espais públics:                 <ul style="list-style-type: none"> <li>▪ Equipaments a cel obert en general (camp de futbol, pati escoles, parcs, ... )</li> </ul> </li> <li>▪ Suspènre esdeveniments i activitats esportives i recreatives a l'aire lliure que puguin tenir risc per tempestes elèctriques o caiguda de branques o arbres.</li> <li>▪ Fer vigilància i neteja de la xarxa viària local i passos de vianants (arbres trencats, mobiliari urbà, runes, etc.).</li> </ul> </li> <li>➤ Habilitar punts d'informació a la població.</li> <li>➤ Registre i organització dels voluntaris ocasionals.</li> <li>➤ Comunicar canvis de fase d'activació del Pla bàsic d'emergències municipal al CECAT i als integrants del Comitè d'emergències municipal.</li> </ul>
--	---

<b>TASQUES PREVENTIVES I OPERATIVES ASSOCIADES AL RISC D'INCENDI FORESTAL</b>	
PREALERTA	<ul style="list-style-type: none"> <li>➤ Seguiment de la informació:             <ul style="list-style-type: none"> <li>▪ Comunicats del CECAT</li> <li>▪ Perill d'incendi forestal: <a href="http://www.gencat.cat/medinatural/incendis/mapaperill/">http://www.gencat.cat/medinatural/incendis/mapaperill/</a></li> <li>▪ Informació meteorològica: <a href="http://www.meteo.cat/prediccio/">http://www.meteo.cat/prediccio/</a></li> <li>▪ Estat de la xarxa viària: <a href="http://cit.transit.gencat.cat/cit/AppJava/views/incidents.xhtml">http://cit.transit.gencat.cat/cit/AppJava/views/incidents.xhtml</a></li> </ul> </li> <li>➤ Connectar i tenir a mà l'emissora de la Xarxa Rescat.</li> <li>➤ Vigilància de les zones d'especial risc del municipi.</li> </ul>
ALERTA	<ul style="list-style-type: none"> <li>➤ Activar el Pla d'actuació municipal per incendis forestals i comunicar-ho al CECAT.</li> <li>➤ Trucar al 112 si es detecta un incendi.</li> <li>➤ Constituir el Comitè d'emergències municipal (veure ordre de trucades a la fitxa del CRA) i habilitar el CECOPAL. Activar els grups locals d'actuació.</li> <li>➤ Connectar i tenir a mà l'emissora de la Xarxa Rescat.</li> <li>➤ Fer seguiment de la situació (fonts del punt anterior) i mantenir comunicació amb el CECAT.</li> </ul>
EMERGÈNCIA 1	<ul style="list-style-type: none"> <li>➤ Controlar el trànsit i l'accés a les zones afectades per l'incendi.</li> <li>➤ Avís als elements vulnerables, transmetre la mesura d'autoprotecció que estableixi bombers i demanar si tenen necessitats especials.</li> </ul>
EMERGÈNCIA 2	<ul style="list-style-type: none"> <li>➤ Obrir i habilitar els centres d'acollida i fer l'acolliment de la població afectada, si escau.</li> <li>➤ Col·laborar en les evacuacions, si escau.</li> <li>➤ Habilitar punts d'informació a la població.</li> <li>➤ Preparar l'avituallament dels grups locals que treballin en l'incendi.</li> </ul>

	<ul style="list-style-type: none"> <li>➤ Registre i organització dels voluntaris ocasionals</li> <li>➤ Comunicar canvis de fase d'activació del Pla d'actuació municipal al CECAT i als integrants del Comitè d'emergències municipal.</li> </ul>
--	---

<b>TASQUES PREVENTIVES I OPERATIVES ASSOCIADES AL RISC D'INUNDACIONS</b>	
PREALERTA	<ul style="list-style-type: none"> <li>➤ Seguiment de la informació:</li> <li>➤ Comunicats del CECAT</li> <li>➤ Informació meteorològica: <a href="http://www.meteo.cat/prediccio/">http://www.meteo.cat/prediccio/</a></li> <li>➤ Estacions d'aforament: <a href="http://aca.gencat.cat/ca/laigua/seguiment-i-control/xarxes-de-control/">http://aca.gencat.cat/ca/laigua/seguiment-i-control/xarxes-de-control/</a></li> <li>➤ Estat de la xarxa viària: <a href="http://cit.transit.gencat.cat/cit/AppJava/views/incidents.xhtml">http://cit.transit.gencat.cat/cit/AppJava/views/incidents.xhtml</a></li> <li>➤ Connectar i tenir a mà l'emissora de la Xarxa Rescat.</li> <li>➤ Vigilància de les següents zones d'especial risc: <ul style="list-style-type: none"> <li>▪ Recorregut Riera de Santa Coloma i la dels Frares en el seu tram urbà del nucli de Santa Coloma de Farners. Es realitzaran actuacions de vigilància del nivell d'aigua als punts d'actuacions prioritària:</li> </ul> </li> <li>➤ Avisar aquelles persones que facin activitats a la llera del riu.</li> </ul>
ALERTA	<ul style="list-style-type: none"> <li>➤ Activar el Pla d'actuació municipal per inundacions i comunicar-ho al CECAT.</li> <li>➤ Trucar al 112 si es necessita ajuda externa (bombers, mossos d'esquadra o SEM).</li> <li>➤ Constituir el Comitè d'emergències municipal (veure ordre de trucades a la fitxa del CRA) i habilitar el CECOPAL. Activar els grups locals d'actuació.</li> <li>➤ Connectar i tenir a mà l'emissora de la Xarxa Rescat.</li> <li>➤ Fer seguiment de la situació (fonts del punt anterior), seguir la vigilància i mantenir comunicació amb el CECAT.</li> <li>➤ Es realitzaran actuacions concretes de vigilància del nivell d'aigua, senyalització i/o tancament en els següents punts d'actuació prioritària: <ul style="list-style-type: none"> <li>▪ PAPM1: Gual al Riu Esplet al Camí de la Carretera vella de Girona</li> <li>▪ PAPM2 : Gual al Torrent de Fàbregas al Camí de la Carretera vella de Girona</li> <li>▪ PAM3: Passera al torrent del camí que uneix el Sol Ixent (subestació elèctrica) i el camí de l'antic abocador</li> </ul> </li> <li>➤ Les actuacions de vigilància en els següents punts conflictius: <ul style="list-style-type: none"> <li>▪ PCM1: Punt conflictiu de la GI-551 sobre la Riera dels Frares (pont de l'escorxador)</li> <li>▪ PCM2: Punt conflictiu a l'encreuament al C/ del Prat a l'encreuament amb el C/ Puig Fortí i el C/ Beat Cosme</li> <li>▪ PCM3: Punt conflictiu municipal al C/ de la Creu per episodis puntuals</li> <li>▪ PCM4: Punt conflictiu municipal al gual sobre el Riu Esplet del Camí a Sant Marçal</li> <li>▪ PCM5: Punt conflictiu al C/Badalona de la Urb. Santa Coloma Residencial</li> </ul> </li> </ul>
EMERGÈNCIA 1	<ul style="list-style-type: none"> <li>▪ PCM1: Punt conflictiu de la GI-551 sobre la Riera dels Frares (pont de l'escorxador)</li> <li>▪ PCM2: Punt conflictiu a l'encreuament al C/ del Prat a l'encreuament amb el C/ Puig Fortí i el C/ Beat Cosme</li> <li>▪ PCM3: Punt conflictiu municipal al C/ de la Creu per episodis puntuals</li> </ul>
EMERGÈNCIA 2	<ul style="list-style-type: none"> <li>▪ PCM4: Punt conflictiu municipal al gual sobre el Riu Esplet del Camí a Sant Marçal</li> <li>▪ PCM5: Punt conflictiu al C/Badalona de la Urb. Santa Coloma Residencial</li> <li>➤ Senyalitzar, tallar o controlar les següents vies de la xarxa viària: <ul style="list-style-type: none"> <li>▪ C-63 i C-152</li> </ul> </li> <li>➤ Suspendre els esdeveniments públics a l'aire lliure que puguin tenir risc per</li> </ul>

	<p>tempestes elèctriques o caiguda de branques o arbres.</p> <ul style="list-style-type: none"> <li>➤ Suspendre activitats esportives i recreatives al mar o als rius i controlar l'accés als passeigs marítims, esculleres i dics.</li> <li>➤ Avís als elements vulnerables i demanar si tenen necessitats especials.</li> <li>➤ Fer vigilància i neteja de la xarxa viària local (treure fang i arbres trencats).</li> <li>➤ Obrir i habilitar els centres d'acollida i fer l'acolliment de la població afectada, si escau.</li> <li>➤ Col·laborar en les evacuacions que siguin necessàries.</li> <li>➤ Registre i organització dels voluntaris ocasionals.</li> <li>➤ Comunicar canvis de fase d'activació del Pla d'actuació municipal al CECAT i als integrants del Comitè d'emergències municipal.</li> </ul>
--	--

TASQUES PREVENTIVES I OPERATIVES ASSOCIADES AL RISC DE NEVADES	
PREALERTA	<ul style="list-style-type: none"> <li>➤ Seguiment de la informació:</li> <li>➤ Comunicats del CECAT</li> <li>➤ Informació meteorològica: <a href="http://www.meteo.cat/wpweb/prediccio/">http://www.meteo.cat/wpweb/prediccio/</a></li> <li>➤ Estat de la xarxa viària: <a href="http://cit.transit.gencat.cat/cit/AppJava/views/incidents.xhtml">http://cit.transit.gencat.cat/cit/AppJava/views/incidents.xhtml</a></li> <li>➤ Connectar i tenir a mà l'emissora de la Xarxa Rescat.</li> <li>➤ Fer seguiment de la situació nivometeorològica.</li> <li>➤ Comprovar la disponibilitat de fundents al magatzem de la brigada.</li> <li>➤ Comprar més fundents, si és necessari.</li> <li>➤ Punts de distribució de fundents: <ul style="list-style-type: none"> <li>▪ Magatzem brigada municipal</li> </ul> </li> <li>➤ Senyalitzar els següents punts conflictius per risc de glaçades: <ul style="list-style-type: none"> <li>▪ Zones peatonals del municipi</li> </ul> </li> <li>➤ Habilitar zones d'aparcaments de vehicles a: <ul style="list-style-type: none"> <li>▪ Pol. Industrial Can Simon</li> <li>▪ Pol. Industrial Mas Llorenç</li> <li>▪ Esplanada davant parc de bombers</li> </ul> </li> <li>➤ Revisar l'estat dels grups electrògens disponibles a: <ul style="list-style-type: none"> <li>▪ Magatzem brigada municipal</li> </ul> </li> </ul>
ALERTA	<ul style="list-style-type: none"> <li>➤ Activar el Pla d'actuació municipal per nevades i comunicar-ho al CECAT.</li> <li>➤ Trucar al 112 si es necessita ajuda externa (bombers, mossos d'esquadra o SEM).</li> <li>➤ Constituir el Comitè d'emergències municipal (veure ordre de trucades a la fitxa del CRA) i habilitar el CECOPAL. Activar els grups locals d'actuació.</li> </ul>
EMERGÈNCIA 1	<ul style="list-style-type: none"> <li>➤ Connectar i tenir a mà l'emissora de la Xarxa Rescat.</li> <li>➤ Fer seguiment de la situació (fonts del punt anterior), vigilància dels gruixos de neu i mantenir comunicació amb el CECAT.</li> </ul>
EMERGÈNCIA 2	<ul style="list-style-type: none"> <li>➤ Rutes de neteja prioritària (veure cartografia): <ul style="list-style-type: none"> <li>▪ <b>Nucli urbà de Santa Coloma de Farners:</b> C/ Francesc Camprodon, C/ Sant Sebastià, Pg/ Sant Salvador, Av/ Salvador Espriu, Ctra. dels Banys, C/ Ponent (parcialment), C/ de Moragues, C/ de</li> </ul> </li> </ul>

	<p>Mestral, C/ del Llobregat, C/ de l'Esperança (parcialment), C/ de Noguer, Pl/ del Firal, C/ del Patronat, Ctra. d'Anglès i tall de la C-152 (fins el C/ Puig Fortí), C/ Puig Fortí, C/ de les Argiles, C/ del Prat, Pl/ Farners, C/ de Clavé, C/ Major, C/ del Raval, C/ Vallors, C/ de Castanyet, C/ del Dr. Trueta, C/ de les Argiles, C/ Beat Cosme, C/ de Banyoles, C/ de Santa Bàrbara, tall interurbà de la GI-551 (de Can Mestres o punt km 19,7 a la rotonda de l'ajuntament), C/ Bernat Metge (parcialment), C/ Vaixell Esmeralda (parcialment) i Av/ President Companys.</p> <ul style="list-style-type: none"> <li>▪ <b>Urb. Santa Coloma Residencial:</b> Rambla de Catalunya, AV/ de la Selva, C/ de la Bisbal, C/ de Sacalm, C/ Badalona (parcialment), AV/ dels Països Catalans (parcialment), C/ de Joaquim Blume (parcialment).</li> </ul> <ul style="list-style-type: none"> <li>➤ Senyalitzar, tallar o controlar les següents vies de la xarxa viària:             <ul style="list-style-type: none"> <li>▪ C-63 i C-152</li> </ul> </li> <li>➤ Neteja i distribució, si escau, de fundents per a vianants, al següent punt:             <ul style="list-style-type: none"> <li>▪ Magatzem municipal o sector a definir</li> </ul> </li> <li>➤ Suspendre esdeveniments públics, activitats esportives i recreatives a l'aire lliure.</li> <li>➤ Avís als elements vulnerables i demanar si tenen necessitats especials.</li> <li>➤ Demanar la col·laboració de la població pel que fa a la neteja de les voreres i terrats.</li> <li>➤ Obrir i habilitar els centres d'acollida i fer l'acolliment de la població afectada, si escau.</li> <li>➤ Col·laborar en les evacuacions que siguin necessàries.</li> <li>➤ Registre i organització dels voluntaris ocasionals.</li> <li>➤ Comunicar canvis de fase d'activació del Pla d'actuació municipal al CECAT i als integrants del Comitè d'emergències municipal.</li> </ul>
--	---

TASQUES PREVENTIVES I OPERATIVES ASSOCIADES AL RISC DE VENTADES	
PREALERTA	<ul style="list-style-type: none"> <li>➤ Seguiment de la situació:             <ul style="list-style-type: none"> <li>▪ Comunicats del CECAT</li> <li>▪ Informació meteorològica: <a href="http://www.meteo.cat/prediccio/general/">http://www.meteo.cat/prediccio/general/</a></li> <li>▪ Estat de la xarxa viària: <a href="http://cit.transit.gencat.cat/cit/AppJava/views/incidents.xhtml">http://cit.transit.gencat.cat/cit/AppJava/views/incidents.xhtml</a></li> </ul> </li> <li>➤ Connectar i tenir a mà l'emissora de la Xarxa Rescat si se'n disposa.</li> <li>➤ Vigilància de les següents zones d'especial risc:             <ul style="list-style-type: none"> <li>▪ Parc de Sant Salvador</li> <li>▪ Passeig de Sant Salvador</li> <li>▪ Antic edifici de la Guàrdia Civil</li> <li>▪ Escola d'adults de Santa Coloma de Farners</li> <li>▪ Edifici de Ca les Monges</li> </ul> </li> </ul>
ALERTA	<ul style="list-style-type: none"> <li>➤ Activar el Pla d'actuació municipal per risc de vent i comunicar-ho al CECAT.</li> <li>➤ Trucar al 112 si es necessita ajuda externa (bombers, mossos d'esquadra o SEM).</li> </ul>
EMERGÈNCIA	<ul style="list-style-type: none"> <li>➤ Constituir el Comitè d'emergències municipal (veure ordre de trucades a la fitxa del CRA) i habilitar el CECOPAL. Activar els grups locals d'actuació que s'escaigui.</li> </ul>

	<ul style="list-style-type: none"> <li>➤ Connectar i tenir a mà l'emissora de la Xarxa Rescat.</li> <li>➤ Fer seguiment de la situació (fonts del punt anterior) i mantenir comunicació amb el CECAT.</li> <li>➤ Senyalitzar, tallar o controlar les següents vies de la xarxa viària:             <ul style="list-style-type: none"> <li>▪ C-63 i C-152</li> </ul> </li> <li>➤ Fer vigilància i neteja de la xarxa viària local i passos de vianants (arbres trencats, mobiliari urbà, runes, etc.).</li> <li>➤ Habilitar zones d'aparcaments de vehicles a:             <ul style="list-style-type: none"> <li>▪ Pol. Industrial Can Simon</li> <li>▪ Pol. Industrial Mas Llorenç</li> <li>▪ Davant Parc de bombers SCF</li> </ul> </li> <li>➤ Tancar els següents espais públics:             <ul style="list-style-type: none"> <li>▪ Parc de Sant Salvador</li> <li>▪ Passeig de Sant Salvador</li> </ul> </li> <li>➤ Suspendre esdeveniments i activitats esportives i recreatives a l'aire lliure que puguin tenir risc per tempestes elèctriques o caiguda de branques o arbres.</li> <li>➤ Avís als elements vulnerables, comunicant les mesures d'autoprotecció que s'estableixin des de la direcció del Pla, en cas de dubte, recomanar el confinament, i demanar si tenen necessitats especials.</li> <li>➤ Fer l'avituallament dels elements vulnerables amb concentració de persones que no siguin autosuficients si el confinament és llarg.</li> <li>➤ Obrir i habilitar els centres d'acollida i fer l'acolliment de la població afectada, si escau.</li> <li>➤ Col·laborar en les evacuacions, si escau.</li> <li>➤ Registre i organització dels voluntaris ocasionals.</li> <li>➤ Comunicar canvis de fase d'activació del Pla d'actuació municipal al CECAT i als integrants del Comitè d'emergències municipal.</li> </ul>
--	---

<b>TASQUES PREVENTIVES I OPERATIVES ASSOCIADES AL RISC QUÍMIC EN EL TRANSPORT DE MERCADERIES PERILLOSES</b>	
ALERTA	<ul style="list-style-type: none"> <li>➤ Activar el Pla d'actuació municipal per a accidents en el transport de mercaderies perilloses i comunicar-ho al CECAT.</li> <li>➤ Trucar al 112 si es necessita ajuda externa (bombers, mossos d'esquadra o SEM).</li> <li>➤ Constituir el Comitè d'emergències municipal (veure ordre de trucades a la fitxa del CRA) i habilitar el CECOPAL. Activar els grups locals d'actuació.</li> <li>➤ Connectar i tenir a mà l'emissora de la Xarxa Rescat.</li> <li>➤ Fer seguiment de la situació i mantenir comunicació amb el CECAT.</li> <li>➤ Avís als elements vulnerables comunicant les mesures d'autoprotecció que s'estableixin des de la direcció del Transcat, en cas de dubte, recomanar el confinament, i demanar si tenen necessitats especials.</li> </ul>
EMERGÈNCIA	<ul style="list-style-type: none"> <li>➤ Controlar el trànsit i l'accés a les zones afectades per l'emergència.</li> <li>➤ Obrir i habilitar els centres d'acollida i fer l'acolliment de la població afectada, si escau.</li> <li>➤ Col·laborar en les evacuacions que siguin necessàries.</li> <li>➤ Fer l'avituallament dels elements vulnerables amb concentració de persones</li> </ul>

	<p>que no siguin autosuficients si el confinament és llarg.</p> <ul style="list-style-type: none"> <li>➤ Comunicar canvis de fase d'activació del Pla d'actuació municipal al CECAT i als integrants del Comitè d'emergències municipal.</li> </ul>
--	---

TASQUES PREVENTIVES I OPERATIVES ASSOCIADES AL RISC SÍSMIC	
PREALERTA	<ul style="list-style-type: none"> <li>➤ Seguiment de la informació: <ul style="list-style-type: none"> <li>▪ Comunicats del CECAT</li> <li>▪ Institut Cartogràfic i Geològic de Catalunya: <a href="http://www.icgc.cat/Ciutada/Explora-Catalunya/Terratremols">http://www.icgc.cat/Ciutada/Explora-Catalunya/Terratremols</a></li> <li>▪ Estat de la xarxa viària: <a href="http://cit.transit.gencat.cat/cit/AppJava/views/incidents.xhtml">http://cit.transit.gencat.cat/cit/AppJava/views/incidents.xhtml</a></li> </ul> </li> <li>➤ Connectar i tenir a mà l'emissora de la Xarxa Rescat.</li> </ul>
ALERTA	<ul style="list-style-type: none"> <li>➤ Activar el Pla d'actuació municipal per sismes i comunicar-ho al CECAT.</li> <li>➤ Trucar al 112 si es necessita ajuda externa (bombers, mossos d'esquadra o SEM).</li> <li>➤ Constituir el Comitè d'emergències municipal (veure ordre de trucades a la fitxa del CRA) i habilitar el CECOPAL. Activar els grups locals d'actuació.</li> <li>➤ Connectar i tenir a mà l'emissora de la Xarxa Rescat.</li> <li>➤ Fer seguiment de la situació i mantenir comunicació amb el CECAT.</li> <li>➤ Avís als elements vulnerables i demanar si tenen necessitats especials.</li> <li>➤ Controlar el trànsit i l'accés a les zones afectades.</li> <li>➤ Inspecció dels edificis de major risc del municipi per detectar possibles danys: <ul style="list-style-type: none"> <li>▪ Antic edifici de la Guàrdia Civil</li> <li>▪ Escola d'adults de Santa Coloma de Farners</li> <li>▪ Edifici de Ca les Monges</li> </ul> </li> </ul>
EMERGÈNCIA 1	
EMERGÈNCIA 2	
	<ul style="list-style-type: none"> <li>➤ Suspendre esdeveniments públics i altres activitats, si escau.</li> <li>➤ Obrir i habilitar els centres d'acollida i fer l'acolliment de la població afectada, si escau.</li> <li>➤ Col·laborar en les evacuacions que siguin necessàries.</li> <li>➤ Registre i organització dels voluntaris ocasionals</li> <li>➤ Comunicar canvis de fase d'activació del Pla d'actuació municipal al CECAT i als integrants del Comitè d'emergències municipal.</li> </ul>

#### 4.1.3. AVISOS: ORGANITZACIÓ, SISTEMES I RECORREGUTS D'AVÍS

Notificació d'alerta a la població, per posar en pràctica les mesures d'autoprotecció com el confinament o l'evacuació.

Sistemes/mitjans d'avís a la població:

- Els mitjans de comunicació locals.
- Web municipal.
- Sirenes de titularitat municipal
- Megafonia fixa o mòbil.

- Panells informatius.
- Oficines de turisme.
- Telefonia fixa i mòbil.

**Responsabilitat:** amb caràcter immediat, l'Alcalde o Alcaldessa. Quan el Pla Especial de la Generalitat està activat, aquesta responsabilitat és compartida amb el Director del Pla Especial de la Generalitat.

**Direcció i coordinació de les tasques d'avís:** L'Alcalde o Alcaldessa, a més del dispositiu municipal corresponent, tindrà el suport per executar aquestes tasques del Grup Local d'Ordre i Avisos i el del Pla Especial de la Generalitat.

**PLASEQCAT** Per emergències en establiments industrials amb substàncies perilloses, tindrà el suport del CECAT pel que fa a l'activació de les sirenes de la Xarxa d'Alarmes i Comunicacions de la Generalitat (en cas de ser instal·lades).

AVISOS: ORGANITZACIÓ, SISTEMES I RECORREGUTS D'AVÍS			
RISC	RESPONSABLE	MITJANS	DESTINATARIS
INFOCAT	Cap del grup d'ordre i avisos a la població.	Telefònicament, per megafonia o in situ	Elements vulnerables afectats (veure DOCUMENT 3)
INUNCAT			
NEUCAT			
VENCAT			
TRANSCAT			
SISMICAT			

#### 4.1.4. PROCEDIMENTS DE RELACIÓ I D'INTERACCIÓ AMB ELS PLANS D'ÀMBIT SUPERIOR

El pla ha de preveure la integració i coordinació amb altres plans d'àmbit superior que es poguessin activar de forma simultània amb el pla.

Aquesta coordinació es reflecteix, bàsicament, en els següents aspectes:

FASE EMERGÈNCIA	RESPONSABLE	ACCIÓ	MITJÀ
Inici	Alcalde o persona que delegui	Comunicar activació del Pla al CECAT	Telèfon, Correu electrònic o Xarxa Rescat
Durant	CRA o coordinador municipal	Sol·licitud d'ajuda externa, si s'escau al 112	Telèfon o Xarxa Rescat
Durant	Alcalde o persona que delegui	Intercanvi informació amb el CECAT	Telèfon, Correu electrònic o Xarxa Rescat
Durant	Grups locals d'actuació	Col·laboració amb cossos d'emergència	Presencialment

<b>Fi</b>	Alcalde o persona que delegui	Comunicar desactivació Pla al CECAT	Telèfon, Correu electrònic o Xarxa Rescat
-----------	-------------------------------	-------------------------------------	---

## 4.2. MESURES DE PROTECCIÓ A LA POBLACIÓ

### 4.2.1. EXECUCIÓ DE L'EVACUACIÓ

L'evacuació o l'allunyament consisteixen a desplaçar els usuaris o la població afectada a altres llocs o dependències en zona segura.

Cal tenir previst els elements a desallotjar i l'habilitació de llocs d'allotjament temporal per a aquelles persones de pas o residents que no puguin arribar al seu destí o aquelles que han hagut d'abandonar els seus habitatges. També és fonamental que la població sàpiga com actuar en cas d'evacuació.

**Responsabilitat de la decisió d'efectuar l'evacuació de la població:** L'Alcalde o Alcaldessa. Quan el Pla Especial de la Generalitat està activat, aquesta responsabilitat recau en última instància en el Director del Pla Especial de la Generalitat.

**Direcció i coordinació de les tasques d'evacuació:** L'Alcalde o Alcaldessa (a més del dispositiu municipal corresponent), comptant amb el suport del Grup Local d'Ordre i Avisos i el del Pla Especial de la Generalitat per executar-les. Les tasques d'evacuació van íntimament lligades a les d'avís a la població descrites anteriorment.

**Direcció i coordinació de les tasques d'acollida:** L'Alcalde o Alcaldessa (a més del dispositiu municipal previst), comptant amb el Grup Local Logístic i d'Acollida.

**Llocs de possible evacuació:** Les zones a evacuar es definiran d'acord amb la localització i les característiques de l'emergència.

**Relació de mitjans de transport:** Vegeu al document 6 que acompanya aquest manual el Catàleg de Mitjans i Recursos. En cas de necessitar més mitjans, s'han de sol·licitar al **Centre de Coordinació Operativa de Catalunya (CECAT)**.

**Famílies que necessiten assistència en l'evacuació:** Hi pot haver famílies d'urbanitzacions, de nuclis de població o cases aïllades o de barris perifèrics enfrontats directament amb la forest que necessitin assistència per a l'evacuació, ja sigui per la situació com per les condicions o circumstàncies de salut, etc.

### 4.2.2. ZONA D'ALLUNYAMENT

L'allunyament consisteix a desplaçar la població afectada a una zona segura de forma temporal. Les possibles zones d'allunyament es definiran depenen de l'emergència, la seva magnitud i localització.

#### 4.2.3. PAUTES DE CONFINAMENT

En determinades circumstàncies en què no es pugui dur a terme l'evacuació en condicions de seguretat de la població ubicada en zona de risc, el confinament als habitatges i edificis pot esdevenir la mesura de protecció més adient. Es tractaria de refugiar-se dins dels edificis, tancar totes les obertures i entrades de les edificacions (portes, persianes, porticons) i situar-se el més lluny possible de la part de l'edifici on impactaria l'efecte de l'emergència (allau), en les parts superiors (inundacions), en les parts més interiors i allunyades de l'atmosfera exterior i tancar la ventilació (accidents amb substàncies perilloses), etc., en cas que l'emergència es desencadenés i afectés l'edifici.

A l'hora de valorar la conveniència o no de confinar la població i de restringir el moviment de les persones, cal tenir en compte si les edificacions a la zona d'arribada dels efectes de l'emergència poden funcionar com un refugi suficientment segur i si la previsió del perill pot empitjorar fins al punt de ser necessària l'evacuació. En aquest supòsit caldria valorar l'evacuació enfront del confinament, tenint en compte els casos que l'evacuació s'acabaria realitzant en condicions molt desfavorables i d'altíssima perillositat.

Les zones de confinament es definiran d'acord amb la localització i les característiques de l'emergència.

#### 4.2.4. CONTROL D'ACCESSOS

L'objectiu del control d'accessos és impedir que persones i vehicles aliens a la gestió de l'emergència puguin entrar en la zona de risc. D'aquesta manera s'impedeix que aquestes persones es posin en perill i es garanteix que no destorben els grups actuant a la zona de risc. Pot ser necessari, en el seu cas, el control i l'ordenació del trànsit en les zones adjacents, amb l'objecte de facilitar l'arribada de nous recursos.

S'estableix control d'accessos als punts següents:

PLA ESPECIAL	SUPÒSIT	PUNT	RUTES ALTERNATIVES
NEUCAT	Nevada	Rotonda C-63 (entrada sud)	A definir
VENCAT	Ventada molt forta	Davant Parc de bombers SCF	A definir

#### 4.3. CENTRES D'ACOLLIDA. TIPOLOGIA

CENTRES D'ACOLLIDA TIPOLOGIA.									
CODI	NOM	ADREÇA	CAPACITAT	LLITS	CALEFACCIÓ	DUTXES AMB AIGUA CALENTA	GENERADOR	CUINA	AFECTACIÓ PER RISC
Símbol específic	Pavelló Municipal "Els Saioners"	AV/ Salvador Espriu s/n	310	NO	SI	SI	SI	NO	INFOCAT INUNCAT NEUCAT
Símbol específic	Pavelló Municipal "la Nòria"	Pg. La Nòria, s/n	160	NO	SI	SI	NO	NO	VENCAT TRANSCAT SISMICAT

## DOCUMENT 5. FITXES D'ACTUACIÓ

FITXA D'ACTUACIÓ 1	CENTRE RECEPTOR D'ALARMES (CRA)
<b>ACCIONS A REALITZAR</b>	
<p><b><u>FUNCIONS / ACCIONS</u></b></p> <ul style="list-style-type: none"> <li>• Avís del sinistre o previsió de risc</li> </ul> <p><b><u>Situacions de pre-alerta</u></b></p> <ul style="list-style-type: none"> <li>• Ha d'avisar el coordinador tècnic municipal i l'alcalde.</li> <li>• Ha d'avisar, si l'alcalde ho creu convenient, aquelles persones que hagin de prendre les mesures preventives necessàries.</li> <li>• N'ha de fer el seguiment.</li> </ul> <p><b><u>Alerta i emergència</u></b></p> <ul style="list-style-type: none"> <li>• Ha d'anotar les dades.</li> <li>• Ha d'avisar: <ul style="list-style-type: none"> <li>- al <b>CECAT</b> (<i>en cas que l'avís no l'hagin fet ells</i>).</li> <li>- al <b>112</b></li> <li>- El coordinador tècnic municipal i l'alcalde.</li> <li>- Els caps dels grups locals i del gabinet de premsa.</li> <li>- Els membres del consell assessor, en cas que el director del pla ho disposi.</li> <li>- Els serveis municipals que puguin afrontar el sinistre</li> <li>- En cas de risc de nevades o d'allaus, els responsables dels serveis municipals operatius que hagin d'afrontar la possible situació d'emergència: cap de la brigada municipal, bombers, hospitals... per tal que facin les actuacions preventives adients.</li> </ul> </li> </ul> <ul style="list-style-type: none"> <li>• Obtenir informació a través de la Policia Local.</li> <li>• En cas que el Pla s'activi de manera formal, ha d'avisar els membres del Consell Assessor i el Gabinet de Premsa.</li> </ul> <p><b><u>MITJANS I RECURSOS</u></b></p> <ul style="list-style-type: none"> <li>• Comunicacions</li> </ul> <p><b><u>LLOC ON DIRIGIR-SE</u></b></p> <ul style="list-style-type: none"> <li>• Centre Receptor d'Alarmes (<b>CRA</b>)</li> </ul> <p><b><u>DOCUMENTACIÓ NECESSÀRIA</u></b></p> <ul style="list-style-type: none"> <li>• Llistat telefònic</li> <li>• Si s'escau, informació sobre avisos a elements vulnerables per a diferents supòsits.</li> </ul>	

FITXA D'ACTUACIÓ 2	RESPONSABLE MUNICIPAL DE L'EMERGÈNCIA
ACCIONS A REALITZAR	
<p><b><u>FUNCIONS / ACCIONS</u></b></p> <ul style="list-style-type: none"> <li>• Avís del sinistre o de la previsió de risc: ha de contactar amb el <b>CRA</b> per iniciar la roda de trucades, ja establerta a la fitxa d'actuació 1 (CRA).</li> <li>• N'ha de fer una valoració inicial (tot ampliant, si cal, la informació):             <ul style="list-style-type: none"> <li>- S'hi ha de determinar amb exactitud el lloc de l'emergència.</li> <li>- Les persones afectades.</li> <li>- Els danys materials</li> <li>- Informació de referència. Per exemple per incendis forestals l'estat dels camins d'accés...</li> </ul> </li> <li>• Ha de contactar amb el <b>CECAT</b> per tal de:             <ul style="list-style-type: none"> <li>- Confirmar l'avis, ampliar i contrastar la informació.</li> <li>- Preguntar si s'ha activat el Pla Especial de la Generalitat i si es constitueix el <b>CCA</b> o no (en cas afirmatiu, s'ha de demanar on es localitza i la forma de comunicació prevista).</li> <li>- Donar els telèfons de contacte de l'Ajuntament i del <b>CECOPAL</b>.</li> </ul> </li> </ul> <p>» <b><u>Pre-alerta:</u></b></p> <ul style="list-style-type: none"> <li>• Ha d'informar i de donar l'ordre als responsables dels grups actuants de preparar totes les mesures preventives necessàries i els equips de resposta per l'emergència que es podran necessitar en cas de materialitzar-se les situacions d'emergència previstes. Per exemple, en el cas de previsió de nevades, fer els avisos a la brigada d'obres per tal de què faci les actuacions pertinents per posar a punt tots els mitjans de prevenció i equips de resposta per l'emergència. Entre aquestes tasques, hi haurà: fer la previsió i recollida de material fundent, revisar el material de neteja de les carreteres.</li> <li>• Donar les instruccions d'enllestir, a nivell municipal, totes aquelles operacions de manteniment que puguin afectar els serveis bàsics, en cas de materialitzar-se les situacions d'emergència previstes.</li> <li>• Ha de donar l'ordre de que es faci un seguiment de la situació.</li> <li>• Ha de recordar al CRA la necessitat que informi als membres del Comitè Municipal d'Emergència, als centres de coordinació i als grups locals actuants, si s'escau.</li> <li>• Ha de recordar al CRA la necessitat que comuniquin al <b>CECAT</b> que el Pla de Protecció Civil Municipal es troba en situació de pre-alerta.</li> </ul> <p>» <b><u>Alerta</u></b></p> <ul style="list-style-type: none"> <li>• Ha de donar l'ordre de fer prendre les mesures preventives necessàries en cas de materialitzar-se les emergències previstes. Per exemple: ha d'ordenar, si s'escau, inici del repartiment de fundents als punts conflictius en cas de nevades.</li> <li>• D'acord amb el llistat d'elements vulnerables recollits en el Pla, preveure el desallotjament d'aquells elements que s'escaiguin.</li> <li>• Donar l'ordre d'informar als elements vulnerables.</li> <li>• Ha de donar l'ordre al cap del grup logístic de començar a preparar l'avitallament que puguin necessitar, en cas de confinament, els possibles elements més vulnerables.</li> <li>• Ha de donar l'ordre al cap del grup sanitari de preveure tots els mitjans necessaris per atendre a aquelles persones que hagin de seguir tractaments mèdics inajornables que puguin quedar interromputs a causa de l'emergència (per exemple per nevades).</li> <li>• Si el Pla Especial de la Generalitat es troba en situació d'alerta, ha de gestionar la coordinació entre el Pla de Protecció Civil municipal i el Pla Especial.</li> <li>• Si ho creu convenient, ha de donar l'ordre d'activar formalment el Pla en el nivell d'alerta i encomanar al <b>CRA</b> l'avis dels membres del Comitè Municipal de l'Emergència, sense convocar-los, ja establerta a la fitxa d'actuació 1 (CRA). Comunicar aquesta activació al <b>CECAT</b>.</li> <li>• Ha de fer el seguiment de l'alerta i, si ho creu convenient, ha de dirigir-se al <b>CECOPAL</b>.</li> <li>• Ha de fer el manteniment de contactes amb el <b>CECAT</b>.</li> <li>• L'alcalde ha de vetllar per tal que els mitjans de comunicació municipal informin a la població sobre la situació, sobre les actuacions que s'estan fent a nivell municipal i sobre els consells a seguir en cas que les previsions es materialitzin. En cas que el <b>CECAT</b> hagi emès un comunicat d'activació del Pla Especial de la Generalitat en fase d'alerta, l'alcalde vetllarà per tal que la informació a la població estigui en concordança amb les directrius del gabinet d'informació del Pla Especial de la Generalitat.</li> </ul>	

## FITXA D'ACTUACIÓ

2

## RESPONSABLE MUNICIPAL DE L'EMERGÈNCIA

» **Emergència**

- Ha de contactar amb el director del Pla Especial de la Generalitat per concretar l'activació del Pla de forma coordinada. Ha d'activar el Pla en emergència i encomanar al **CRA** l'avis i convocatòria al **CECOPAL** dels membres del Comitè municipal de l'Emergència, ja establerta a la fitxa d'actuació 1 (CRA). Comunicar aquesta activació al **CECAT**.
- Amb el Comitè municipal de l'Emergència, ha de decidir la constitució dels grups locals d'actuació.
- Ha de preparar el **CECOPAL** i les dependències de la Policia Local per utilitzar-los com a centres d'operacions. Ha d'ampliar, si és possible, les línies i els aparells de comunicació (telèfon, fax i ràdio).
- Ha d'avaluar els possibles riscos a la població.
- Ha de preveure amb el cap de Bombers de la Generalitat i amb el **CECAT** els possibles confinament/evacuacions i posterior acollida dels elements vulnerables.
- Ha de donar l'ordre de prendre les mesures preventives necessàries i/o d'intervenció en el sinistre.
- Ha de verificar la realització de les tasques encomanades al municipi. Especialment:
  - Avisos a la població, especialment dels elements vulnerables.
  - Tasques d'evacuació i acollida.
  - Organització de la logística municipal.
  - Suport a la intervenció.
  - Consells a la població. En cas que el **CECAT** hagi emès un comunicat d'activació del Pla Especial en fase d'emergència, l'alcalde vetllarà per tal que la informació a la població estigui en concordança amb les directrius del gabinet d'informació de la DGPC.
- Ha de sol·licitar el suport dels grups actuants del Pla Especial de la Generalitat especialment del **Grup d'Ordre**.
- Ha de fer el seguiment de l'emergència **des del CECOPAL**. Al llarg de l'emergència ha de mantenir contactes amb el director del Pla Especial de la Generalitat, i el **CCA**, per fer el seguiment de la situació, ha de contrastar les informacions i preveure possibles necessitats.
- Ha de posar-se en comunicació amb els responsables dels serveis municipals per tal de conèixer l'estat del subministrament de llum, de gas, d'aigua, dels transports urbans i interurbans.
- Ha de preveure amb el cap de Bombers els elements vulnerables i en el seu cas, els possibles desallotjaments i evacuacions.
- Ha de recollir informació i transmetre les dades significatives al Gabinet d'Informació del Pla Especial de la Generalitat. Conjuntament amb aquest Gabinet d'Informació, ha d'atendre la premsa que es desplaci a cobrir l'emergència. Els donarem, si cal, la informació exclusivament a nivell municipal. Les dades de caràcter global, les ha de donar sempre el Gabinet d'Informació del Director del Pla Especial de la Generalitat.
- Decretar mobilitzacions i expropiacions temporals, en cas que sigui necessari.
- Si s'escau (nevades, inundacions, etc.) ha d'ordenar al grup d'ordre fer el seguiment de l'estat dels punts més conflictius de la xarxa viària municipal (especialment els accessos als serveis d'urgències) i en cas d'haver-hi problemes, començar a actuar (control del trànsit, neteja de carrers i voreres...).
- Activar tots els recursos municipals per fer front a l'emergència.
- Gestionar l'obtenció de recursos externs al municipi per fer front a l'emergència

**MITJANS I RECURSOS**

- Els propis de l'Ajuntament.
- Serveis, empreses i persones del municipi.

**LLOC ON DIRIGIR-SE**

- CECOPAL

**DOCUMENTACIÓ NECESSÀRIA**

- Cartografia general i cartografia específica. (*Vegeu annexos generals i annexos específics (Annex 4) d'aquest manual*).
- Models de comunicats: d'activació, de desactivació, d'evacuació i de confinament.
- Criteris d'activació del Pla Especial de la Generalitat i del Pla de protecció civil municipal.

<b>FITXA D'ACTUACIÓ</b> <b>3</b>	<b>COORDINADOR MUNICIPAL DE L'EMERGÈNCIA</b>
<b>ACCIONS A REALITZAR</b>	
<p><b><u>FUNCIONS / ACCIONS</u></b></p> <ul style="list-style-type: none"> <li>• Avís del sinistre o previsió de risc.</li> <li>• Fer-ne una valoració inicial.</li> <li>» <b><u>Pre-alerta:</u></b> <ul style="list-style-type: none"> <li>• Si ho creu convenient, ha d'avisar a l'Alcalde i mantenir-s'hi en contacte per dir-li com evoluciona el sinistre.</li> <li>• Ha de recordar al CRA la necessitat que informi als membres del Comitè Municipal d'Emergència, als centres de coordinació i als grups locals actuants, si s'escau.</li> <li>• Ha de recordar al CRA la necessitat que comuniquin al <b>CECAT</b> que el Pla de protecció civil Municipal es troba en situació de pre-alerta.</li> <li>• Ha de fer el seguiment de l'evolució meteorològica o de previsió del risc.</li> </ul> </li> <li>» <b><u>Alerta</u></b> <ul style="list-style-type: none"> <li>• Ha d'avisar a l'Alcalde i mantenir-s'hi en contacte per dir-li com evoluciona el sinistre.</li> <li>• Si ho creu convenient, ha de suggerir a l'Alcalde de donar l'ordre d'avisar aquelles persones o aquells serveis que hagin de prendre les mesures preventives necessàries (en cas d'avisar-les, ell les coordinarà).</li> <li>• Ha d'estar en alerta i fer-ne el seguiment.</li> <li>• En cas d'activar-se el Pla, ha de comunicar-ho al <b>CECAT</b>.</li> </ul> </li> <li>» <b><u>Emergència</u></b> <ul style="list-style-type: none"> <li>• Ha d'avisar el responsable municipal de l'emergència del Pla (l'alcalde).</li> <li>• Ha de suggerir al responsable municipal de l'emergència del Pla (l'alcalde) de donar l'ordre d'avisar aquelles persones o aquells serveis que hagin de prendre les mesures preventives necessàries i/o d'intervenir en el sinistre.</li> <li>• Ha de coordinar als serveis municipals que estiguin actuant en el sinistre o prenent mesures preventives.</li> <li>• Ha de dirigir-se al <b>CECOPAL</b>.</li> <li>• Ha de comunicar al <b>CECAT</b> l'activació del Pla.</li> </ul> </li> </ul> <p><b><u>MITJANS I RECURSOS</u></b></p> <ul style="list-style-type: none"> <li>• Comunicacions</li> </ul> <p><b><u>LLOC ON DIRIGIR-SE</u></b></p> <ul style="list-style-type: none"> <li>• Si ho veu convenient, al CRA.</li> <li>• En cas que s'activi el Pla, al <b>CECOPAL</b>.</li> </ul> <p><b><u>DOCUMENTACIÓ NECESSÀRIA</u></b></p> <ul style="list-style-type: none"> <li>• Llistats telefònics.</li> <li>• Cartografia general i cartografia específica. <i>(Vegeu annexos generals i annex 4 d'aquest manual).</i></li> <li>• Models de comunicats.</li> <li>• Criteris d'activació del Pla Especial de la Generalitat i del Pla de protecció civil municipal per incendi forestal.</li> </ul>	

FITXA D'ACTUACIÓ 4	CAP DEL GRUP LOCAL D'ORDRE I AVISOS A LA POBLACIÓ
<b>ACCIONS A REALITZAR</b>	
<ul style="list-style-type: none"> <li>• Ha de contactar amb l'alcalde. Ha de demanar-li informació i instruccions. Si l'alcalde constitueix el <b>CECOPAL</b>, ha de desplaçar-s'hi.</li> <li>• Ha de constituir, si cal, el <b>Grup d'Ordre</b>.</li> </ul>	
<b><u>ACCIONS PER A LES FUNCIONS D'ORDRE</u></b>	
<ul style="list-style-type: none"> <li>• Ha d'establir l'avís telefònic i/o el desplaçament als nuclis aïllats. Ha de considerar si cal el confinament / l'evacuació. (Vegeu el directori telefònic als annexos generals i el quadre d'elements vulnerables de l'annex 5 que acompanya aquest manual).</li> <li>• Ha de recollir, contrastar i facilitar a l'alcalde tota la informació que generi l'emergència.</li> <li>• Ha d'encarregar als membres del grup: <ul style="list-style-type: none"> <li>- El control d'accessos a les vies que permeten accedir als llocs d'intervenció, per impedir l'accés de persones no autoritzades, en bé de la seva seguretat.</li> <li>- Senyalització de les vies d'accés, per tal d'afavorir l'arribada dels grups actuants.</li> </ul> </li> </ul>	
» <b><u>Guia d'actuants, control d'accessos i senyalització de camins i pistes per incendis forestals</u></b>	
<ul style="list-style-type: none"> <li>• Hi ha d'haver una reunió dels guies al <b>CECOPAL</b>, per poder-los posar al servei dels grups actuants.</li> <li>• Ha d'encarregar als membres del grup: <ul style="list-style-type: none"> <li>- El control d'accessos a les vies que permeten accedir als llocs d'intervenció, per impedir l'accés de persones no autoritzades, en bé de la seva seguretat.</li> <li>- Senyalització de les vies d'accés, per tal d'afavorir l'arribada dels grups actuants.</li> </ul> </li> </ul>	
» <b><u>En cas d'evacuació:</u></b>	
<ul style="list-style-type: none"> <li>• Ha de determinar conjuntament amb l'alcalde, el cap de Bombers i el <b>CECAT</b> la zona a evacuar.</li> <li>• Ha de consultar el punt 5.1.4 sobre la quantitat i el tipus de població, les necessitats de mitjans...</li> <li>• Ha de demanar a l'alcalde, si es considera necessari, la sol·licitud de reforços al cap del <b>Grup d'Ordre</b> del Pla Especial de la Generalitat.</li> <li>• Ha de determinar conjuntament amb l'alcalde i el responsable del <b>Grup Local Logístic i d'Acollida</b>, el centre d'acollida corresponent. (Consulteu el capítol 5.1.4.)</li> <li>• Ha d'executar l'evacuació.</li> <li>• Ha d'establir el missatge i determinar les rutes d'avís i evacuació. (Consulteu el capítol 5.1.4 i l'annex 1 dels annexos específics d'aquest manuals.)</li> <li>• Ha de mobilitzar, en cas necessari, els mitjans de transport necessaris per a l'evacuació.</li> <li>• Ha de preveure, juntament amb el cap del <b>Grup d'Ordre</b> del Pla Especial de la Generalitat, la vigilància de les zones evacuades.</li> </ul>	
<b><u>ACCIONS PER A LES FUNCIONS D'AVÍS A LA POBLACIÓ</u></b>	
<ul style="list-style-type: none"> <li>• Ha de determinar conjuntament amb l'alcalde, d'acord amb el director del Pla, la necessitat d'efectuar algun tipus d'avís.</li> <li>• Ha de comprovar l'operativitat dels mitjans d'avís i informació. Si fos necessària la col·laboració del <b>Grup d'Ordre i Avisos a la Població</b> del Pla Especial de la Generalitat, cal demanar-la a l'alcalde, perquè al seu torn la demani al director d'aquest Pla.</li> <li>• Ha de consultar la informació sobre consells d'autoprotecció (vegeu l'annex 2 dels annexos específics d'aquest manual).</li> <li>• Ha d'establir l'avís telefònic i/o el desplaçament als nuclis aïllats.</li> <li>• Ha de determinar conjuntament amb l'alcalde la necessitat d'informar el conjunt de la població.</li> <li>• Ha d'establir el sistema d'atendre els veïns que s'adrecin a l'Ajuntament cercant informació, bé desplaçant-s'hi, bé per telèfon.</li> </ul>	
ESPECIAL PER NEVADES:	
» <b><u>Avis de risc de nevades intenses: pre-alerta</u></b>	
<ul style="list-style-type: none"> <li>• Avisar els membres del grup local d'ordre i avisos a la població.</li> <li>• Coordinar-se amb el grup logístic per tenir a punt les rutes de neteja establertes al municipi i per a que estigui a punt les zones de distribució de sal, la senyalització dels punts més conflictius i per a que s'habilitin els</li> </ul>	

aparcaments de vehicles, en cas de ser necessaris.

- Comprovar els mitjans disponibles.
- Ha d'establir l'avís telefònic i/o el desplaçament als nuclis aïllats.

» **Alerta**

- Ha de consultar la informació sobre consells d'autoprotecció (vegeu l'annex), sobre l'estat de la xarxa viària, sobre les rutes preferents, sobre els punts conflictius a nivell municipal, sobre la conveniència o obligatorietat de fer servir cadenes, sobre l'estat de funcionament dels transports públics.
- Ha d'establir l'avís telefònic i/o el desplaçament als nuclis aïllats, així com els consells d'autoprotecció.
- Ha de procedir al desallotjament dels elements vulnerables que s'escaiguin.
- Ha de situar als efectius en els punts crítics (zones obagues, zones més altes, zones amb més densitat de població...) per conèixer els problemes que puguin sorgir i la seva evolució.
- Ha d'establir el sistema d'atendre els veïns que s'adrecin a l'Ajuntament cercant informació, bé desplaçant-s'hi, bé per telèfon.

» **Emergència 1**

- Ha de recollir, contrastar i facilitar al director del Pla tota la informació que generi l'emergència (transports, serveis bàsics, estat de la xarxa viària, rutes preferents, punts conflictius a nivell municipal, conveniència o obligatorietat de fer servir cadenes, etc.).
- Ha d'encarregar als membres del grup:
  - El control dels accessos a vies o zones impracticables (zones obagues, zones molt altes...).
  - La senyalització dels punts especialment conflictius.
- Ha de revisar els punts, equipaments, establiments i habitatges que puguin resultar afectats i que no hagin estat prèviament desallotjats (masies aïllades, restaurants...), i procedir a l'avís telefònic i/o el desplaçament fins aquests, en cas que sigui necessari.
- També ha de considerar si s'escau, el desallotjament i evacuació (vegeu el directori telefònic a l'annex general i el quadre d'elements vulnerables del punt 2). En cas d'evacuació, s'ha de determinar conjuntament amb l'alcalde i amb el cap de bombers, la zona a evacuar.
- En cas d'evacuació, ha de preveure conjuntament amb el responsable del grup local logístic, quins seran els centres d'acollida i els mitjans de transport necessaris.
- Ha d'executar l'evacuació, en cas que sigui necessari.
- Ha d'establir el missatge, els consells d'autoprotecció i determinar les rutes d'avís i evacuació. (consulteu el capítol 5.1.4. i l'annex 2).
- Ha de preveure la vigilància de les zones evacuades.
- Ha d'establir el sistema d'atendre els veïns que s'adrecin a l'Ajuntament cercant informació, bé desplaçant-s'hi, bé per telèfon.

» **Emergència 2**

- Intensificar les tasques pròpies de l'emergència 1.
- Demanar, en coordinació amb el grup logístic, la col·laboració de voluntaris i establir els sistemes de control i adjudicació de tasques als voluntaris municipals.

EMERGÈNCIES AERONÀUTIQUES

» **Avis de pre-alerta**

- Informar els membres del grup de la nova situació.

» **Alerta**

- Integar-se al grup d'ordre del pla AEROCAT i col·laborar pel que fa a:
  - Tasques d'ordenació i control del trànsit i control d'accessos.
  - Si s'escau, coordinar i executar l'evacuació o l'allunyament de la població. En cas d'evacuació, s'ha de determinar conjuntament amb l'alcalde i amb el cap de bombers, la zona a evacuar i s'ha de fer, d'acord amb les indicacions del director del Pla AEROCAT.
- Ha d'establir el sistema d'atendre els veïns que s'adrecin a l'Ajuntament cercant informació, bé desplaçant-s'hi, bé per telèfon.

» **Emergència 1**

- Integar-se al grup d'ordre del pla AEROCAT i col·laborar pel que fa a:
  - El control dels accessos a vies.
  - La senyalització dels punts especialment conflictius.
  - Si s'escau, coordinar i executar l'evacuació o l'allunyament de la població. En cas d'evacuació, s'ha de

determinar conjuntament amb l'alcalde i amb el cap de bombers, la zona a evacuar i s'ha de fer, d'acord amb les indicacions del director del Pla AEROCAT.

- En cas d'evacuació, ha de preveure conjuntament amb el responsable del grup local logístic, quins seran els centres d'acollida i els mitjans de transport necessaris.
- Efectuar la relació de persones afectades (evacuades).
- Elaboració de les llistes de persones a la sala d'il·lesos i familiars.
- Custodia de la caixa negra i altres elements necessaris per la investigació de l'accident d'acord amb la normativa de l'OACI.
- Ha d'establir el missatge, els consells d'autoprotecció i determinar les rutes d'avís i evacuació.
- Ha de preveure la vigilància de les zones evacuades.
- Garantir que els grups d'actuació puguin actuar sense cap impediment.

» **Emergència 2**

- Intensificar les tasques pròpies de l'emergència 1.
- Demanar, en coordinació amb el grup logístic, la col·laboració de voluntaris i establir els sistemes de control i adjudicació de tasques als voluntaris municipals.

**MITJANS I RECURSOS**

- 

**LLOC ON DIRIGIR-SE**

- CECOPAL

**DOCUMENTACIÓ NECESSÀRIA**

-

FITXA D'ACTUACIÓ	CAP DEL GRUP LOCAL LOGÍSTIC I D'ACOLLIDA
5	<b>CAP DEL GRUP LOCAL LOGÍSTIC I D'ACOLLIDA</b>
<b>ACCIONS A REALITZAR</b>	
<ul style="list-style-type: none"> <li>• Ha de contactar amb l'alcalde. Ha de demanar-li informació i instruccions. Si l'Alcalde constitueix el <b>CECOPAL</b>, desplaçar-s'hi.</li> <li>• Ha d'activar directament o a través del <b>CRA el Grup Local Logístic i d'Acollida</b>.</li> </ul> <p><b><u>ACCIONS PER A LES FUNCIONS LOGÍSTIQUES</u></b></p> <p><i>(Tant les necessàries per a la població com les que pugui sol·licitar el CCA per mitjà de l'alcalde.)</i></p> <ul style="list-style-type: none"> <li>• Ha de quantificar, preveure i tenir localitzats els mitjans extraordinaris disponibles en el municipi <i>(vegeu en annexos generals, el directori telefònic que acompanya aquest manual)</i>.</li> <li>• Ha de contactar amb el <b>Grup Logístic</b> del Pla Especial de la Generalitat, per gestionar de mutu acord la demanda dels recursos necessaris, públics o privats, que es puguin obtenir al terme municipal i que figuren en el directori telefònic als annexos generals que acompanya aquest document.</li> <li>• Ha de controlar l'ús dels recursos gestionats i el seu estat.</li> <li>• La demanda de recursos aliens al municipi s'ha de fer sempre des del <b>CECAT</b>.</li> </ul> <p><b><u>ACCIONS PER A LES FUNCIONS D'ACOLLIDA</u></b></p> <ul style="list-style-type: none"> <li>• En cas d'evacuació, ha de determinar conjuntament amb l'alcalde, i el responsable del <b>Grup Local d'Ordre</b>, en funció de l'àrea a evacuar, el centre o els centres d'acollida .</li> <li>• Ha d'activar el/s centre/s d'acollida i el/s seu/s responsable/s <i>(consulteu el punt 5.1.4)</i>.</li> <li>• Ha de desplaçar al/s centre/s d'acollida l'equip d'acollida.</li> <li>• Ha de preveure, juntament amb el <b>Grup Logístic</b> del Pla Especial de la Generalitat, l'avituellament de centre d'acollida.</li> <li>• Ha de designar un responsable del/s centre/s d'acollida, que tindrà les següents funcions:             <ul style="list-style-type: none"> <li>- Portar el control nominal de les persones evacuades i/o acollides.</li> <li>- Transmetre les necessitats que puguin presentar-se.</li> <li>- Rebre i distribuir l'avituellament.</li> </ul> </li> <li>• Ha de rebre els <b>voluntaris ocasionals</b> que es presentin. Ha d'anotar el seus noms en una llista. Si són necessaris, cal agrupar-los i integrar-los, segons la seva capacitat, en els grups locals actuant més adients. Si no són necessaris, cal comunicar-los que l'Ajuntament ja s'hi posarà en contacte quan necessiti la seva ajuda.</li> <li>• Si es necessiten voluntaris i no n'hi ha prou, d'acord amb l'alcalde, ha de demanar la participació de veïns del municipi.</li> <li>• Ha d'establir, juntament amb el <b>Grup Logístic</b> del Pla Especial de la Generalitat, el reforç de comunicacions del centre d'acollida.</li> <li>• Ha de mantenir contacte amb el CAP i organitzar, juntament amb el <b>Grup Sanitari</b> del Pla possibles atencions en el/s centre/s d'acollida.</li> </ul> <p>» <b><u>Pre-alerta</u></b></p> <ul style="list-style-type: none"> <li>• Avisar els membres del grup local logístic i d'acollida.</li> <li>• Comprovar els mitjans i materials disponibles (nevades):             <ul style="list-style-type: none"> <li>- Davant la previsió de nevades, fer la previsió del material fundent que pot necessitar el grup d'intervenció en cas de materialitzar-se les nevades previstes. Recollir aquest material i emmagatzemar-ho.</li> <li>- Fer la previsió del material lleuger i pesant de treball que pot ser necessari en cas de materialitzar-se les nevades previstes. També dels mitjans tècnics específics per al grup d'intervenció tal com pales llevaneus, excavadores, grues o altres apropiats per a treure la neu, per a posar fundents i per al rescat de persones.</li> <li>- Revisar l'emmagatzematge de fundents.</li> </ul> </li> <li>• Preveure quins equipaments municipals podrien destinar-se a l'acollida d'elements vulnerables evacuats, en cas necessari.</li> <li>• Davant la previsió de nevades, contactar amb el cap del grup d'ordre per recordar les rutes de neteja establertes al municipi i per a que estigui a punt les zones de distribució de sal, la senyalització dels punts més conflictius i per a que s'habilitin els aparcaments de vehicles, en cas de ser necessaris.</li> </ul>	

» **Alerta**

- Ha de contactar amb el director del Pla i/o amb el coordinador de l'emergència. Ha de demanar-li informació i instruccions. Si el director del Pla constitueix el **CECOPAL**, ha de desplaçar-s'hi.
- Ha de contactar amb els actuants del grup i convocar-los a l'ajuntament.
- Nevades. Si està nevant, coordinar la neteges dels carrers i la distribució de la sal.
- En cas que sigui necessari, donar suport als grups actuants pel que fa al material necessari perquè puguin fer les seves tasques. Per exemple: facilitar al grup local d'intervenció el material fundent, facilitar al personal de tots els grups les queviures necessàries i el combustible per als vehicles i les màquines, etc.
- Preveure el material necessari per l'acollida d'elements vulnerables evacuats, en cas necessari.
- En cas que sigui necessari, donar suport al grup sanitari en les tasques de transport de persones que necessiten atenció sanitària inajornable i que poden quedar aïllades en l'emergència, per exemple: persones que han d'anar als hospitals a fer un tractament de diàlisi.
- Preveure quines empreses poden proveir aigua en cas que hi hagi problemes amb la xarxa d'abastament públic o problemes de congelació de canonades.

» **Emergència**

- Procurar el manteniment del subministrament d'aliments, medicaments i serveis bàsics en general per a la població.
- Col·laborar amb la resta de grups actuants en les tasques de subministrament del material necessari per fer front a l'emergència.
- En cas que sigui necessari, donar suport al grup sanitari en les tasques de transport de persones que necessiten atenció sanitària inajornable, per exemple: persones que han d'anar als hospitals a fer un tractament de diàlisi. També donar suport al grup sanitari en les tasques de subministrament de medicaments.
- En cas d'evacuació, preparar els llocs d'acollida i la seva gestió, així com tot el material necessari per a gestionar l'acollida: proveïment d'aliments, roba, medicaments, etc.
- Ha de designar un responsable del/s centre/s d'acollida, que tindrà les següents funcions:
  - Portar el control nominal de les persones evacuades i/o acollides.
  - Transmetre les necessitats que puguin presentar-se.
  - Rebre i distribuir l'avitallament.
- Preparar zones de refugi temporal i segur per a les persones de pas i donar-los roba d'abric, en cas de ser necessari.
- Gestionar la recepció, l'avitallament i el control del voluntariat, tant del mateix municipi com de fora. Concretament, ha de rebre els voluntaris ocasionals que es presentin i ha d'anotar el seus noms en una llista. Si són necessaris, cal agrupar-los i integrar-los, segons la seva capacitat, en els grups locals actuants més adients. Si no són necessaris, cal comunicar-los que l'Ajuntament ja s'hi posarà en contacte quan necessiti la seva ajuda.
- En cas que la situació ho requereixi, comunicar al director del Pla la necessitat de recursos externs al municipi per fer front a l'emergència.
- Nevades. Si està nevant, coordinar la neteges dels carrers i la distribució de la sal.

**MITJANS I RECURSOS**

- 

**LLOC ON DIRIGIR-SE**

- CECOPAL

**DOCUMENTACIÓ NECESSÀRIA**

-

FITXA D'ACTUACIÓ 6	CAP DEL GRUP LOCAL SANITARI
ACCIONS A REALITZAR	
<p><b><u>FUNCIONS / ACCIONS</u></b></p> <ul style="list-style-type: none"> <li>• Ha de contactar amb l'alcalde i/o amb el coordinador municipal de l'emergència. Ha de demanar-li informació i instruccions. Si l'Alcalde constitueix el <b>CECOPAL</b>, desplaçar-s'hi.</li> </ul> <p>» <b><u>Pre-alerta</u></b></p> <ul style="list-style-type: none"> <li>• Comunicar l'avís als Centres d'Atenció Primària, hospitals, etc.</li> <li>• Comprovar els mitjans i recursos disponibles.</li> <li>• Organitzar amb els centres corresponents els tractaments mèdics inajornables i la possible estada dels pacients als centres.</li> <li>• Organitzar els sistemes d'avís als pacients.</li> <li>• Preveure mitjans per atendre determinades urgències sanitàries i de medicació.</li> </ul> <p>» <b><u>Alerta</u></b></p> <ul style="list-style-type: none"> <li>• En cas de possibles problemes d'aïllament (per exemple nevades, allaus), avisar a les persones que han de seguir tractaments mèdics inajornables, per tal que procedeixin d'acord amb les previsions meteorològiques (desplaçaments, etc.).</li> <li>• Integar-se al grup sanitari del pla Especial de la Generalitat i atendre els ferits i fer el triatge.</li> </ul> <p>» <b><u>Emergència</u></b></p> <ul style="list-style-type: none"> <li>• Una vegada declarada l'activació del Pla de protecció civil municipal, el responsable del Grup ha de destinar assistència sanitària al lloc on s'estigui produint la situació d'emergència i ha de decidir el trasllat de les possibles víctimes a l'hospital més proper o al més indicat.</li> <li>• Integar-se al grup sanitari del pla Especial de la Generalitat i atendre els ferits i fer el triatge.</li> <li>• Col·laborar en l'elaboració del llistat d'afectats amb informació de l'hospital o centre mèdic on són derivats.</li> <li>• Ha d'organitzar, conjuntament amb el cap del Grup Local Logístic i d'Acollida, l'assistència sanitària de les persones evacuades als llocs d'acollida del municipi.</li> <li>• Ha de decidir la ubicació de les ambulàncies necessàries, d'acord amb el comandament de bombers.</li> </ul> <p><b><u>MITJANS I RECURSOS</u></b></p> <ul style="list-style-type: none"> <li>•</li> </ul> <p><b><u>LLOC ON DIRIGIR-SE</u></b></p> <ul style="list-style-type: none"> <li>• CECOPAL</li> </ul> <p><b><u>DOCUMENTACIÓ NECESSÀRIA</u></b></p> <ul style="list-style-type: none"> <li>•</li> </ul>	

<b>FITXA D'ACTUACIÓ</b> <b>7</b>	<b>CAP DEL GABINET D'INFORMACIÓ</b>
<b>ACCIONS A REALITZAR</b>	
<ul style="list-style-type: none"> <li>• Ha de contactar amb l'alcalde. Ha de demanar-li informació i instruccions. Si l'alcalde constitueix el <b>CECOPAL</b>, ha de desplaçar-s'hi.</li> <li>• Ha d'activar directament o a través del <b>CRA</b> el <b>Gabinet d'Informació</b>.</li> </ul> <p><b><u>FUNCIONA / ACCIONS</u></b></p> <ul style="list-style-type: none"> <li>• Centralitzar, coordinar i preparar la informació que rep del Comitè d'Emergència, sobre l'emergència i facilitar-la a la població, als grups actuants o a d'altres administracions a través dels mitjans de comunicació. S'inclou aquí tant la informació destinada a adoptar mesures de protecció (difusió de les ordres i recomanacions del Director del Pla) com la informació general sobre el succés.</li> </ul> <p>» <b><u>Alerta</u></b></p> <ul style="list-style-type: none"> <li>• Difondre en nom del Director la <b>declaració l'Alerta</b> del Pla d'Emergència Municipal.</li> <li>• Difondre els consells d'autoprotecció adequats a la població durant la situació de risc (<i>vegeu annexos específics</i>).</li> <li>• Recollir i difondre la informació sobre la situació de risc, en coordinació amb el <b>Gabinet de Premsa del CECAT</b>.</li> <li>• Difondre en nom del Director la desactivació del Pla.</li> <li>• Fins i tot passada la situació de risc, atendre els mitjans de comunicació social, donar-los la informació necessària, orientar-los en la recerca d'informació i corregir les informacions errònies.</li> </ul> <p>» <b><u>Emergència</u></b></p> <ul style="list-style-type: none"> <li>• Difondre en nom del Director la <b>declaració d'Emergència</b> del Pla d'Emergència Municipal.</li> <li>• Preparar i difondre els missatges d'informació a la població durant la situació d'emergència (<i>vegeu annexos específics</i>):             <ul style="list-style-type: none"> <li>- Sobre el risc i sobre les mesures d'autoprotecció.</li> <li>- Sobre les mesures que s'estan prenent per resoldre la situació i per mantenir els subministraments essencials.</li> </ul> </li> <li>• Recollir i difondre la informació sobre la situació de risc, en coordinació amb el <b>Gabinet de Premsa del CECAT</b>.</li> <li>• Control del llistat de persones evacuades i/o confinades i lloc on estan ubicades, a través del <b>Grup Local Logístic i d'Acollida</b>.</li> <li>• Si cal vetllar per la constitució d'un punt d'informació a la població i als mitjans de comunicació, amb informació de la ubicació dels afectats i amb informació contrastada i autoritzada sobre el sinistre i els mitjans que s'han disposat per resoldre'l.</li> <li>• Difondre en nom del Director la desactivació del Pla.</li> <li>• Passada l'emergència, atendre els mitjans de comunicació social, donar-los la informació necessària, orientar-los en la recerca d'informació i corregir les informacions errònies.</li> </ul> <p><b><u>MITJANS I RECURSOS</u></b></p> <ul style="list-style-type: none"> <li>•</li> </ul> <p><b><u>LLOC ON DIRIGIR-SE</u></b></p> <ul style="list-style-type: none"> <li>•</li> </ul> <p><b><u>DOCUMENTACIÓ NECESSÀRIA</u></b></p> <ul style="list-style-type: none"> <li>•</li> </ul>	

<b>FITXA D'ACTUACIÓ</b> <b>8</b>	<b>CAP DEL GRUP LOCAL D'INTERVENCIÓ</b>
-------------------------------------	---

## ACCIONS A REALITZAR

### FUNCIONS / ACCIONS

- Ha de contactar amb l'alcalde i/o amb el coordinador municipal de l'emergència. Ha de demanar-li informació i instruccions. Si l'Alcalde constitueix el **CECOPAL**, desplaçar-s'hi.

### INCENDIS FORESTALS:

#### Un cop rebut l'avis:

- Ha de contactar amb l'alcalde (o el seu substitut). Ha de demanar-li informació i instruccions. Si l'alcalde constitueix el **CECOPAL**, ha de desplaçar-s'hi.
- Ha de contactar amb els actuants del grup i convocar-los a l'Ajuntament.
- Per incendis forestals, d'acord amb l'alcalde i segons les necessitats, ha de constituir amb el personal que hagi reunit:
- Tenint en compte les característiques físiques i els coneixements, els equips d'ajuda a la intervenció.
- Reforços de prevenció, que ha de distribuir com a vigilància de les zones ja controlades apagades.
- Ha d'organitzar els relleus quan sigui convenient.
- D'acord amb el responsable del **Grup Local Logístic i d'Acollida**, ha d'organitzar l'avituellament dels equips.

### NEVADES:

#### » Avis de risc de nevades intenses: prealerta

- Avisar els membres del grup local d'intervenció.
- Comprovar els mitjans disponibles.
- Si no hi ha prou fundents, abastir-se, en coordinació amb el grup logístic i d'acollida..
- Donar instruccions per revisar la maquinària del grup d'intervenció, per exemple: màquines llevaneus, pales, camions estenedors, etc.
- Revisar els equips personals i manuals.

#### » Alerta

- Intensificar les tasques pròpies de la pre-alerta.
- Ha de contactar amb el director del Pla i/o amb el coordinador de l'emergència. Ha de demanar-li informació i instruccions. Si el director del Pla constitueix el **CECOPAL**, ha de desplaçar-s'hi.
- Ha de contactar amb els actuants del grup i convocar-los a l'ajuntament.
- Estendre fundents en els punts crítics, si s'escau, d'acord amb el grup local logístic, tot considerant quines són les vies del municipi i els accessos que amb més urgència, el municipi hauria de mantenir lliures de neu (per exemple, accessos a hospitals o a altres centres sanitaris). En aquest procés s'ha de tenir en compte que el Pla NEUCAT ja dóna prioritat a determinades vies de comunicació, que seran netejades per part de les empreses gestores.
- D'acord amb el responsable del grup local logístic, ha d'organitzar l'avituellament dels equips.

#### » Emergència 1

- D'acord amb el director del Pla i segons les necessitats, ha de constituir amb el personal que hagi reunit, els equips d'ajuda a la intervenció dels bombers, tenint en compte les característiques físiques i els coneixements.
- Ha d'organitzar els relleus quan sigui convenient.
- D'acord amb el responsable del grup local logístic, ha d'organitzar l'avituellament dels equips.
- Donar les ordres de netejar les vies i estendre fundents, d'acord amb les vies prioritàries previstes o sobrevingudes, en concordança amb el grup d'ordre i amb les vies principals de la comarca.

#### » Emergència 2

- Intensificar les tasques pròpies de l'emergència 1.
- Coordinar-se amb els mitjans externs del municipi per fer les tasques de neteja, de rescats, d'evacuacions, etc., si s'escau.

### MITJANS I RECURSOS

- 

### LLOC ON DIRIGIR-SE

- CECOPAL

### DOCUMENTACIÓ NECESSÀRIA

-

9

## ACCIONS A REALITZAR

### FUNCIONS/ ACCIONS (en situació d'alerta i en situació d'emergència, per cada nivell, si s'escau)

- En rebre l'avís de la situació de risc o d'emergència, ha de prendre nota de la informació que li subministrin i posar-se a disposició de l'Alcalde.
- Si l'alcalde constitueix el **CECOPAL**, ha de desplaçar-se al **CECAT** (prèviament ha de posar-se en contacte amb el **CECAT** per determinar la necessitat que s'hi desplaci, identificant-se com a representant municipal al Pla Especial de la Generalitat).
- Un cop allà, ha de posar-se a disposició del Director del Pla Especial de la Generalitat i integrar-se al Consell Assessor per tal de fer l'enllaç amb el **CECOPAL** i l'Alcalde.
- Ha de mantenir-se permanentment informat de la situació al municipi i, al mateix temps, informar al **CECOPAL** de les decisions del Consell Assessor del Pla Especial de la Generalitat.

### MITJANS I RECURSOS

- 

### LLOC ON DIRIGIR-SE

- Sala de Crisi del CECAT.

### DOCUMENTACIÓ NECESSÀRIA

-

## DOCUMENT 6. DIRECTORI TELEFÒNIC I CATÀLEG DE MITJANS I RECURSOS

### 6.1. DIRECTORI TELEFÒNIC

#### 6.1.1. ORGANIGRAMA MUNICIPAL DE L'EMERGÈNCIA

ORGANIGRAMA MUNICIPAL DE L'EMERGÈNCIA			
CÀRREC OPERATIU	CÀRREC HABITUAL	NOM I COGNOMS	TELÈFON
Centre Receptor d'Alarmes	Cap Guàrdia municipal	Francesc Prats Aleixandri	
Alcalde	Alcalde	Susagna Riera Anglada	
Substitut	1a Tinent d'alcalde	Joan Martí Bonmatí	
Coordinador municipal de l'emergència	Alcalde	Susagna Riera Anglada	
Substitut	1a Tinent d'alcalde	Joan Martí Bonmatí	
Cap del Grup local d'ordre i avisos a la població	Regidor de Governació	Carles Roca i Pou	
Substitut	Regidor d'Urbanisme i Medi Ambient	Ricard Pujol Iglesias	
Cap del Grup local logístic i d'acollida	Regidora d'Acció Social i Habitatge	Anna Camps i Reñé	
Substitut	Regidor de Salut, Medi Natural, Qualitat Ambiental i Esports	Josep Prat i Pla	
Cap del Grup local sanitari	No existeix en el municipi		
Substitut			
Cap del Gabinet d'informació	Regidora de Comunicació, Festes i Participació Ciutadana	Joan Martí Bonmatí	
Substitut	Regidor de Turisme i joventut.	Carme Dilmè i Burjats	
Cap del Grup local d'intervenció (només INFOCAT)	President ADF	Albert Coll	
Substitut (només INFOCAT)	Membre ADF	Lluís Cara	
Representant municipal al PROCICAT	Regidor d'Urbanisme i Medi Ambient	Ricard Pujol Iglesias	
Substitut	Regidor de Governació, Obres i Serveis i Governació	Carles Roca i Pou	

COMPOSICIÓ DELS GRUPS:

<b>GRUP LOCAL D'INTERVENCIÓ (només INFOCAT)</b>			
<b>CÀRREC OPERATIU</b>	<b>CÀRREC HABITUAL</b>	<b>NOM I COGNOMS</b>	<b>TELÈFON</b>
Cap del Grup local d'intervenció	President ADF	Albert Coll	
Substitut	Membre ADF	Lluís Cara	

<b>GRUP LOCAL LOGÍSTIC I D'ACOLLIDA</b>			
<b>CÀRREC OPERATIU</b>	<b>CÀRREC HABITUAL</b>	<b>NOM I COGNOMS</b>	<b>TELÈFON</b>
Cap del Grup local logístic i d'acollida	Regidora d'Acció Social i Habitatge	Anna Camps i Reñé	
Substitut	Regidor de Salut, Medi Natural, Qualitat Ambients i Esports	Josep Prat i Pla	

<b>GRUP LOCAL D'ORDRE I AVISOS A LA POBLACIÓ</b>			
<b>CÀRREC OPERATIU</b>	<b>CÀRREC HABITUAL</b>	<b>NOM I COGNOMS</b>	<b>TELÈFON</b>
Cap del Grup local d'ordre i avisos a la població	Regidor de Governació	Carles Roca i Pou	
Substitut	Regidor d'Urbanisme i Medi Ambient	Ricard Pujol Iglesias	

<b>GABINET D'INFORMACIÓ</b>			
<b>CÀRREC OPERATIU</b>	<b>CÀRREC HABITUAL</b>	<b>NOM I COGNOMS</b>	<b>TELÈFON</b>
Cap del Gabinet d'informació	Regidor de Comunicació, Festes i Participació Ciutadana	Joan Martí i Bonmatí	
Substitut	Regidor de Turisme i joventut.	Carme Dilmé Burjats	

<b>REPRESENTANT MUNICIPAL AL PLA AUTONÒMIC</b>			
<b>CÀRREC OPERATIU</b>	<b>CÀRREC HABITUAL</b>	<b>NOM I COGNOMS</b>	<b>TELÈFON</b>
Representant municipal al PROCICAT	Regidor d'Urbanisme i Medi Ambient	Ricard Pujol	
Substitut	Regidor de Governació, Obres i Serveis i Governació	Carles Roca i Pou	

**6.1.2. CENTRES DE COORDINACIÓ I SERVEIS D'EMERGÈNCIA**

CENTRES DE COORDINACIÓ I SERVEIS D'EMERGÈNCIA		
SERVEI	TELÈFON	CORREU ELECTRÒNIC
112	112	
CECAT		
CRA		
CECOPAL		
Bombers Santa Coloma de Farners		
Mossos Esquadra Santa Coloma de Farners		
Policia Local		
Agents Rurals		
Ambulàncies (central)		
Ambulància (delegació SCF)		

### 6.1.3. CENTRES D'ACOLLIDA

CENTRES D'ACOLLIDA				
CODI	NOM	ADREÇA	TELÈFON	RISC
Símbol específic	Pavelló municipal els Saioners	Av. Salvador Espriu, s/n		INFOCAT INUNCAT NEUCAT VENCAT TRANSCAT SISMICAT
Símbol específic	Pavelló municipal la Nòria	Pg. De la Nòria, s/n		

### 6.1.4. MITJANS DE COMUNICACIÓ

MITJANS DE COMUNICACIÓ ANALÒGICS		
DESCRIPCIÓ	LOCALITZACIÓ	TELÈFONS
Catalunya radio	Delegació Girona	
RAC 1	Barcelona	
RNE	Delegació Girona	
SER	Delegació Girona	
COPE	Delegació Girona	
Onda Cero	Delegació Girona	
MITJANS DE COMUNICACIÓ MUNICIPALS DIGITALS		
DESCRIPCIÓ	ADREÇA	
Web ajuntament	www.scf.cat	
Facebook Ajuntament	www.facebook.com/ajSCFarners/	
Twitter Ajuntament	<a href="https://twitter.com/AjSCFarners">@AjSCFarners</a>	

### 6.1.5. MUNICIPIS VEÏNS

RELACIÓ DE MUNICIPIS VEÏNS			
NOM	TELÈFON AJUNTAMENT	TELÈFON POLICIA LOCAL / GUÀRDIA MUNICIPAL	UBICACIÓ
Riudarenes			Sud
Sant Feliu de Buixalleu			Sud oest
Arbúcies			Oest
Sant Hilari Sacalm			Oest
Osor			Nord
Brunyola			Nord est
Vilobí d'Onyar			Est
Sils			Est

## 6.2. CATÀLEG DE MITJANS I RECURSOS

### 6.2.1. EQUIPAMENTS

TELÈFONS D'INTERÈS PER L'EMERGÈNCIA		
NOM	ADREÇA	DADES DE LOCALITZACIÓ
Ajuntament	Pl. de l'Ajuntament, 1	
Policia Local	Pl. de l'Ajuntament	
Magatzem i deixalleria municipal	Ctra. Vella de Girona s/n	
Serveis Socials	C/ Ave Maria, 17	
Brigada municipal	Ctra. Vella de Girona	
Brigada d'obres	Ctra. Vella de Girona	
Brigada parc i jardins	Ctra. Vella de Girona	
Serveis Tècnics municipals	Plaça Ajuntament, 1	
ADF	Ctra. Sils, 41	
Protecció Civil	Ctra. Sils, 41	

CENTRES EDUCATIUS		
NOM	ADREÇA	DADES DE LOCALITZACIÓ
CEIP Sant Salvador d'Horta	Pg. Sant Salvador, 12	
CEIP Castell de Farners	C/ Sorrai, s/n	
Col·legi la Salle	C/ La Salle, 10	
Llar d'infants el Tabalet	C/ Clavell, 16	
Llar d'Infants La Miraculosa	C/ Calau, 11-13	

Llar d'Infants La Mainada	Pl. Miquel Martí i Pol, s/n	
Institut Educació Secundària	Av. Salvador Espriu s/n	
Escola Forestal	Casa Xifra	
Escola d'adults	C/ Sant Sebastià, 91	

CENTRES ESPORTIUS		
NOM	ADREÇA	DADES DE LOCALITZACIÓ
Pavelló municipal els Saioners	Av. Salvador Espriu, s/n	
Pavelló municipal la Nòria	Pg. De la Nòria, s/n	
La Piscina de la Selva	Av. Salvador Espriu, s/n	
Piscina municipal	Pg. De la Nòria, s/n	
Camp de Futbol	Ctra. Sant Hilari	

CENTRES CULTURALS		
NOM	ADREÇA	DADES DE LOCALITZACIÓ
Biblioteca	Pg/ Sant Salvador, 1	
Arxiu Històric Comarcal	C/ Sant Dalmau, 60	
Auditori	C/ Malva s/n	
Casa de la Paraula	C/ Prat, 16	
Teatre Catalunya	C/ de la Malva, 55	
Llar de jubilats	C/ Anselm Clavé, 19	
Eix de negocis	Carretera de Sils, 39	

## 6.2.2. VEHICLES I RECURSOS MUNICIPALS

VEHICLES MUNICIPALS		
NOM	RESPONSABLE / DEPARTAMENT	LOCALITZACIÓ / PÀRKING
Citroën Xsara Picasso 1.6	Policia	Plaça de l'Ajuntament
Hyundai IX 35 (protec.civil)	Policia	Plaça de l'Ajuntament
Honda Scoopy SH	Policia	Plaça de l'Ajuntament
Moto Suzuki Burgman 250	Policia	Plaça de l'Ajuntament
Moto Honda NY125	Policia	Plaça de l'Ajuntament
Camió Nissan Atleon 2P	Brigada parcs i jardins	Ctra. Vella de Girona
Tractor Massey Ferguson	Brigada parcs i jardins	Ctra. Vella de Girona
Tractor New Holland TK	Brigada parcs i jardins	Ctra. Vella de Girona
Ford Trànsit Tourneo	Brigada parcs i jardins	Ctra. Vella de Girona
Citroën Jumpy	Brigada parcs i jardins	Ctra. Vella de Girona

Ford Trànsit Connect	Brigada parcs i jardins	Ctra. Vella de Girona
Ford Trànsit brigada	Brigada parcs i jardins	Ctra. Vella de Girona
NISSAN NV200 elèctric	Brigada parcs i jardins	Plaça de l'Ajuntament
Ford trànsit	Brigada parcs i jardins	Plaça de l'Ajuntament
Fiat Fiorino	Brigada obres	Ctra. Vella de Girona
Wolkswagen Taro	Brigada obres	Ctra. Vella de Girona
Ford Trànsit FT200	Brigada obres	Ctra. Vella de Girona
Ford Trànsit FT200	Brigada obres	Ctra. Vella de Girona
Moto Agutzil C	Agutzil	

MATERIAL MUNICIPAL		
NOM	RESPONSABLE / DEPARTAMENT	LOCALITZACIÓ
Sal (1 tona aprox.)	Brigada municipal	Magatzem municipal
Generador 20 kW		Pavelló els Saioners
Generador 25 kW		Teatre Catalunya
Generador 5 kW	Brigada municipal	Magatzem municipal
Generador 3 KW	Brigada municipal	Magatzem municipal
L'Ajuntament disposa d'eines varies, maquinària, senyals, tanques,... per tal de realitzar tasques de prevenció com de senyalització i/o intervenció en cas de certes emergències.		

VEHICLES, EINES I MATERIAL ADF		
NOM	RESPONSABLE	DADES DE LOCALITZACIÓ
1 Equip base de transmissions	ADF	Torre d'en Planas
2 Equips mòbils de transmissions	ADF	Als cotxes
20 Equips portàtils de transmissions	ADF	Els agents
2 Mitsubishi pick-up amb kit 700 l	ADF	Ctra. Sils, 41/ Saioners
1 Nissan Navara pick-up amb kit 700 l	ADF	Municipi de Sils
2 remolcs de càrrega	ADF	Ctra. Sils, 41/ Can Fornaca
1 remolc extinció 500 l	ADF	Ctra. Sils, 41/ Can Fornaca
1 cuba de tractor (3000 l)	ADF	Càmping Riudarenes
2 desbrossadora de braç pel tractor	ADF	
1 mitja canya pel tractor	ADF	Ctra. Sils, 41
1 subsolador pel tractor	ADF	Ctra. Sils, 41
1 Motoserra telescòpica	ADF	Ctra. Sils, 41
1 Motxilla porta mànegues	ADF	Als cotxes
22 Mànegues de 25 DN	ADF	Als cotxes
5 Mànegues de 45 DN	ADF	Als cotxes

5 Llances amb regulació cabal	ADF	Als cotxes
4 Reduccions de 70/45	ADF	Als cotxes
4 Reduccions 45/25	ADF	Als cotxes
4 Reduccions de 70	ADF	Als cotxes
4 Taps de 25 DN	ADF	Als cotxes
4 Taps de 45 DN	ADF	Als cotxes
4 Taps de 70 DN	ADF	Als cotxes
2 Bifurcacions de 45x25x25	ADF	Als cotxes
1 Bifurcació de 70x45x45	ADF	Als cotxes
4 Tubs aspiració	ADF	Als cotxes
2 Destrals	ADF	Als cotxes
3 Pales	ADF	Als cotxes
2 Magalls Pulaski	ADF	Als cotxes
6 Xapos	ADF	Als cotxes
2 Serres mecàniques	ADF	Als cotxes
4 Matafocs	ADF	Als cotxes
1 Grup electrogen portàtil	ADF	Ctra. Sils, 41

Font: Pla de Prevenció d'Incendis Forestals de Santa Coloma, 2018

### 6.2.3. XARXA D'HIDRANTS MUNICIPAL

XARXA D'HIDRANTS MUNICIPAL		
NÚMERO	TIPUS	CARRER
Símbol específic	Estàndard	El nucli urbà, les urbanitzacions i les zones industrials disposen d'hidrants amb diferents graus de cobertura (veure distribució a la cartografia)

### 6.2.4. ASSOCIACIONS I GRUPS VOLUNTARIS LOCALS

ASSOCIACIONS I GRUPS VOLUNTARIS LOCALS			
ASSOCIACIÓ	CÀRREC	NOM	TELÈFON
ADF	President ADF	Albert Coll	
ADF	President PC	Lluís Cara	

### 6.2.5. SERVEIS BÀSICS I CARRETERES

SERVEIS BÀSICS
----------------

SERVEI	CONTACTE	DADES DE LOCALITZACIÓ
Subministrament elèctric	ENDESA	
Subministrament de Gas –	Gas Natural	
Gas Butà	Antiga ctra. Girona, s/n (Girona)	
Agües Colomenques SL	Ctra. de Sils, 5	
Xarxa Viària	Generalitat de Catalunya	
Xarxa Viària	Diputació de Girona	

### 6.2.6. SERVEIS SANITARIS

SERVEIS SANITARIS		
SERVEI	LOCALITZACIÓ	TELÈFON
Urgències i assessorament/informació		
CAP	C/ Santa Bàrbara, 41	
Xarxa de Salut Mental SCF	C/ Ignasi 27	
Hospital Santa Caterina	Salt	
Hospital Josep Trueta	Girona	
Clínica Girona	Girona	
Clínica Bofill	Girona	
Clínica Aliança	Girona	
Hospital Vall Hebron	Barcelona	
Hospital de Bellvitge	Hospitalet del Llobregat	

### 6.2.7. ALTRES RECURSOS PRIVATS

MATERIAL I RECURSOS PARTICULARS D'INTERÈS			
SERVEI	NOM	TELÈFON	DADES DE LOCALITZACIÓ
<b>VEHICLES I MAQUINÀRIA</b>			
Grua	Grues Farners S.L.		Ctra. C-63
Grua	Grues Pallí		Girona
Elevadors	Plataformes Mòbils S.L.		Ctra. Anglès
Maquinària	Martí Negre		C/ Castanyet, 45
Maquinària	Excavacions Surós S.L.		C/ Vic, 27
Maquinària	Excavacions Farners		C/ Bernat Metge, 81
Maquinària	Excavacions Tomillo S.L.		C/ Azalees, 2
Maquinària	Lluís Gubau		
Treballs forestals	Pere Agell		Ctra. Castanyet, 36

<b>EQUIPS DE BOMBEIG</b>			
Aigües netes	Bombers		
Aigües brutes	Pallarès		Lloret de Mar
Aigües brutes	Hidrojet		Sarrià de Ter
Aigües brutes	Aigües Colomenques		C/ Jacint Verdaguer
<b>BENZINERES</b>			
Benzinera	E.S. Llavari		C-253 km 1, 1
Benzinera	E.S. DIA		Rotonda C-63 (entrada des de Sils)
Benzinera	E.S. Bonpreu		C. Llobregat, s/n 17430
Benzinera	Petrem		Ctra. Anglès
<b>FARMÀCIES</b>			
Farmàcia	Sureda		Carretera de Sils, 1
Farmàcia	Pujolràs		Carrer Francesc Moragas, 31
Farmàcia	Joan-Miquel Solà		Carrer Francesc Moragas, 84
Farmàcia	Amiel		Carrer Mossèn Jacint Verdaguer, 39
Farmàcia	Paulí Viñas		Carrer de l'Hospital, 4
<b>COMERÇOS D'ALIMENTACIÓ</b>			
Supermercat	Condis		Carrer pare Lluís Rodés, 34
Supermercat	Bon Preu		Pol. Ind. Parc. 8
Supermercat	Lidl		Carretera de Sils, 65
Supermercat	Dia		Carrer Mossèn Jacint Verdaguer, 2
Supermercat	Mercadona		Carretera de Sils, 14
Supermercat	Caprabo		Carrer Santa Bàrbara, 10
Supermercat	Aliprox		Plaça del Firal, 4
Supermercat	Dia		Ctra. De Sils, s/n
<b>ALLOTJAMENTS</b>			
Hotel - Restaurant	Mas Solà		Carretera de Sils, km 2
Balneari	Termes Orion		Veïnat de Vall, s/n
Hotel – Restaurant	Can Pinxo		Carrer Hospital, 1
Hostal – Restaurant	Can Gurt		Ctra. de Sils, 32
Fonda	Joan		Carrer del Prat, 9
Hostal – Restaurant	L'Argolla		Carrer Firal, 36
Aparthotel	Can Gallart		Carrer Moragas, 60

<b>RESIDÈNCIES GERIÀTRIQUES</b>
---------------------------------

Residència geriàtrica	Sant Salvador d'Horta		Carrer de les Argiles, s/n
Geriàtric	Ca l'Oller		C/ Major, 32
Geriàtric	Can Moner		C/ Llobregat
<b>TRANSPORT PÚBLIC</b>			
Autocars	TEISA		Girona
Autocars	Farners Bus		C/ Narcís Monturiol
Autocars	Autocars Plenacosta		C/ Pere Costa
Taxi	Sergi Sandoval		Pg/ Sant Salvador, 29
Taxi	Antonio Gonzalez		C/ del Prat, 124
Taxi	Teresa Puig		
Taxi	Josep M <sup>a</sup> Gonzalez		C/ del Prat, 124
Taxi	Xavier Alonso		
<b>FUNERÀRIES I TANATORIS</b>			
Funerària	Mémora		Girona
Tanatori de Santa Coloma	Mémora		Girona
<b>FUNDENTS</b>			
Sal	Tot – Sal 55		Riudellots de la Selva
Sal	Iberpotash		Súria (Barcelona)
<b>DESINFECCIÓ, DESRATITZACIÓ I DESINSECTACIÓ</b>			
Totes les tipologies	Stop Plagues		Girona
Totes les tipologies	Bitxos		Girona
Totes les tipologies	GED Sanitat Girona		Girona
Totes les tipologies	Centric Control Plagues		La Cellera de Ter
Apicultura (vespa asiàtica)	Nigritorax		Llambilles



## DOCUMENT 7. CARTOGRAFIA BÀSICA I ESPECÍFICA (PER A CADA RISC)

### Cartografia bàsica:

Plànol del terme municipal.

RISC	CARTOGRAFIA BÀSICA	CARTOGRAFIA COMPLEMENTÀRIA
<b>EN GENERAL</b>	<ul style="list-style-type: none"> <li>- Centres d'acollida</li> <li>- CECOPAL</li> <li>- CRA (Centre Recepció d'Alarmes / Policia local)</li> <li>- Equipaments d'interès (CAP, farmàcies,...)</li> <li>- Vies de comunicació i camins municipals</li> </ul>	<ul style="list-style-type: none"> <li>- Línies elèctriques</li> <li>- Xarxa de gas</li> <li>- Xarxa d'aigua potable</li> <li>- Transformadors</li> <li>- Hidrants</li> </ul>

### Cartografia específica:

RISC	CARTOGRAFIA BÀSICA	CARTOGRAFIA COMPLEMENTÀRIA
<b>INCENDIS FORESTALS (INFOCAT)</b>	<ul style="list-style-type: none"> <li>- Elements vulnerables</li> <li>- Franges de protecció perimetral</li> <li>- Punts d'aigua amb hidrant i sense</li> <li>- Camins principals (primaris, secundaris,...)</li> </ul>	<ul style="list-style-type: none"> <li>- Unitats Forestals</li> <li>- Hidrants Punts de vigilància</li> </ul>
<b>INUNDACIONS (INUNCAT)</b>	<ul style="list-style-type: none"> <li>- Elements vulnerables</li> <li>- Superfície inundable: T50, T100, T500</li> <li>- Zones potencialment inundables</li> </ul>	<ul style="list-style-type: none"> <li>- Punts d'actuació prioritària (PA) i punts conflictius municipals (PC)</li> </ul>
<b>NEVADES (NEUCAT)</b>	<ul style="list-style-type: none"> <li>- Elements vulnerables</li> <li>- Rutes de neteja prioritàries</li> <li>- Talls de trànsit previstos</li> <li>- Zones d'aparcament i col·locació de cadenes</li> </ul>	
<b>SISMES (SISMICAT)</b>	<ul style="list-style-type: none"> <li>- Elements vulnerables</li> <li>- Zones vulnerables (edificis antics, zones d'esllavissades,...)</li> </ul>	
<b>VENTADES (VENCAT)</b>	<ul style="list-style-type: none"> <li>- Elements vulnerables</li> <li>- Zones vulnerables</li> <li>- Talls de trànsit previstos</li> <li>- Zones d'aparcament</li> </ul>	
<b>TRANSPORT MMPP (TRANSCAT)</b>	<ul style="list-style-type: none"> <li>- Elements vulnerables</li> <li>- Buffer 500 m vies de mercaderies perilloses</li> </ul>	<ul style="list-style-type: none"> <li>- Elements vulnerables del medi físic</li> </ul>

## ANNEXOS

### Annex 1. Criteris d'activació dels plans de protecció civil de la Generalitat

RISC	SITUACIÓ	FASE D'ACTIVACIÓ
Pandèmies	<p>FASE 4 o FASE 5 declarada per l'OMS quan es doni algun dels supòsits següents:</p> <ul style="list-style-type: none"> <li>-sigui necessari imposar mesures de contenció per evitar la propagació de la pandèmia</li> <li>-casos aïllats confirmats a Catalunya</li> <li>-no hi ha casos a Catalunya però sí confirmats a l'entorn.</li> </ul> <p>FASE 6 declarada per l'OMS amb o sense casos aïllats confirmats a Catalunya, sempre i quan:</p> <ul style="list-style-type: none"> <li>-no hi hagi impacte al sistema sanitari (nivell 1).</li> <li>-no hi manquin subministraments bàsics (nivell 1).</li> <li>-no hi hagi impacte social.</li> </ul> <p>Quan el Comitè d'emergències del Pla n'estableixi la necessitat per altres circumstàncies o motius estratègics.</p>	ALERTA 1
	<p>FASE 6 declarada per l'OMS i un nombre considerable (<math>\geq 350</math> per cada 100.000 habitants) de casos estimats a Catalunya sempre i quan:</p> <ul style="list-style-type: none"> <li>-hi hagi perill de col·lapse del sistema sanitari (nivell 2).</li> <li>-Hi ha alarma social.</li> <li>-Hi hagi alta incidències de baixes (nivell 1 o nivell 2).</li> </ul> <p>Quan el Comitè d'emergències del Pla n'estableixi la necessitat per altres circumstàncies o motius estratègics.</p>	ALERTA 2
	<p>Fase 6 determinada per l'OMS i un nombre considerable (<math>\geq 700</math> per cada 100.000 habitants) de casos estimats a Catalunya, quan a més, es produeix alguna de les circumstàncies següents:</p> <ul style="list-style-type: none"> <li>-es produeixi col·lapse del sistema sanitari (nivell 3).</li> <li>-es produeixi un risc molt important de col·lapse en la resta de serveis imprescindibles per al funcionament de la societat (nivell 2).</li> </ul> <p>Quan el Comitè d'emergències del Pla n'estableixi la necessitat per altres circumstàncies o motius estratègics.</p>	EMERGÈNCIA 1
Pandèmies	<p>FASE 6 declarada per l'OMS amb un nombre important (<math>\geq 3.500</math> per cada 100.000 habitants) de casos d'infecció estimats a Catalunya i amb taxa de mortalitat <math>&gt;1\%</math> dels afectats o <math>0,5\%</math> de la població.</p> <p>Quan el Comitè d'emergències del Pla n'estableixi la necessitat per altres circumstàncies o motius estratègics.</p>	EMERGÈNCIA 2

RISC	SITUACIÓ	FASE D'ACTIVACIÓ
------	----------	------------------

<p><b>Transport de viatgers per ferrocarril</b></p>	<ul style="list-style-type: none"> <li>-Evacuació dels usuaris de trens a les zones de vies obertes i en general fora de túnels, viaductes, ponts, estacions suburbanes (tancades) o estacions principals.</li> <li>-Altres operatives de protecció a usuaris (inclòs allotjament i trasllat de passatgers) que no requereixin intervenció general dels serveis d'emergència (i que no corresponguin a un supòsit de fase d'alerta).</li> <li>-Afectacions a infraestructura o al servei ferroviari per riscos externs o interns que puguin suposar alteració del servei ferroviari (tall concret de línia) però no afectació generalitzada.</li> <li>-Aturades de trens a túnels, ponts i viaductes per causes tècniques quan les empreses ferroviàries considerin que els temps d'aturada poden suposar una situació de risc directament per als usuaris o que aquests puguin generar la situació de risc amb el seu comportament.</li> <li>-Atropellaments d'una persona que suposi aturada de la línia.</li> <li>-Amenança de bomba o de provocar dany col·lectiu a infraestructures quan el Cos de Mossos d'Esquadra trobi indicis que faci necessari valorar la seva fiabilitat.</li> <li>-Registre massiu de trucades d'usuaris al 112 reportant incidències al servei o infraestructures.</li> </ul>	<p>PREALERTA</p>
<p><b>Transport de viatgers per ferrocarril</b></p>	<ul style="list-style-type: none"> <li>-Accident ferroviari (xoc, descarrilament o altres) on estigui implicat almenys un comboi de passatgers i es produeixin ferits lleus però no víctimes mortals ni un nombre elevat de ferits greus (no múltiples víctimes).</li> <li>-Qualsevol situació de risc col·lectiu amb afectació general a la població amb ferits lleus però no víctimes mortals ni nombre elevat de ferits greus.</li> <li>-Incendi a túnels o estacions tancades que no estigui immediatament controlat i suposi l'afectació real o potencial a usuaris, o la seva evacuació.</li> <li>-Amenaces terroristes o de bomba a la infraestructura considerades fiables.</li> <li>-Evacuació d'usuaris a túnels, ponts, viaductes, estacions soterrànies i principals.</li> <li>-Transbordament de passatgers a túnels, ponts o viaductes.</li> <li>-Altres operatives de protecció a usuaris (inclòs l'allotjament i trasllat massiu de passatgers) amb intervenció general dels serveis d'emergència.</li> <li>-Aplicació de transport alternatiu al servei habitual quan sota criteri tècnic suposin l'alteració de la normalitat i requereixin mesures extraordinàries de coordinació (habilitació extraordinària d'espai física permanent i reordenació i control de la circulació) fins a assolir una situació de normalitat transitòria.</li> <li>-Comportaments antisocials per part dels usuaris que suposin un risc imminent per a la població i per tant una possible emergència, quan així es valori tècnicament en especial per part del grup d'ordre.</li> </ul>	<p>ALERTA</p>

	<p>-Afectació directa generalitzada a les vies per riscos externs amb tall general de línies i risc per a la població, però sense ferits greus ni víctimes mortals:</p> <p>1-Riscos naturals: meteorològics (nevades, inundacions, ventades, temporals de mar, i altres), esllavissades, subsidències, i altres.</p> <p>2-Riscos tecnològics (risc químic en instal·lacions amb substàncies perilloses, accident en el transport de mercaderies perilloses, ...).</p>	
<b>Transport de viatgers per ferrocarril</b>	<p>-Accident ferroviari (xoc, descarrilament o altres) on estigui implicat almenys un comboi de passatgers i es produeixin víctimes mortals, ferits greus o afectació general als usuaris.</p> <p>-Materialització d'amenaces terroristes o de bomba a la infraestructura.</p> <p>-Qualsevol situació de risc col·lectiu amb afectació general a la població i presència de ferits greus o víctimes mortals.</p> <p>-Qualsevol situació que comporti presència de múltiples víctimes. Es correspon a 6 ferits greus o de categoria immediata, o bé 10 víctimes de qualsevol categoria i en tot cas d'acord a les previsions del pla d'emergència per a múltiples víctimes de la Generalitat de Catalunya.</p>	EMERGÈNCIA 1
	<p>-On estigui implicat més d'un comboi ferroviari.</p> <p>-Quan tingui lloc a més d'un punt del territori o més d'un servei alhora.</p> <p>-Quan el nombre de víctimes sigui d'una magnitud tal que suposi que les actuacions i recursos humans i materials previstos a la fase d'Emergència 1 siguin insuficients per gestionar-la.</p>	EMERGÈNCIA 2

RISC	SITUACIÓ	FASE D'ACTIVACIÓ
<b>Incendis forestals</b>	<p>Valoració conjunta dels indicadors següents:</p> <p>-El mapa dinàmic de perill d'incendis forestals.</p> <p>-El Pla Alfa (nivell 2).</p> <p>-El SISCOM (nivell 1) o simultaneïtat d'incendis de nivell inferior.</p> <p>-Altres indicadors que facin preveure un augment del nivell de vulnerabilitat i, per tant, de risc.</p> <p>-En incendis en què la situació es pugui solucionar amb els mitjans habituals de gestió d'emergències i l'afectació a la població sigui nul·la o reduïda.</p> <p>-A criteri de la Direcció del Pla, quan es produeixin situacions potencialment greus de GIF.</p>	PREALERTA
	<p>Valoració conjunta dels indicadors següents:</p> <p>-El mapa dinàmic de perill d'incendis forestals.</p> <p>-El Pla Alfa (nivell 3).</p> <p>-El SISCOM (nivell 2) o simultaneïtat d'incendis de nivell inferior.</p>	ALERTA

<b>Incendis forestals</b>	<p>-Altres indicadors que facin preveure un augment del nivell de vulnerabilitat i, per tant, de risc.</p> <p>-En incendis que, sense implicar risc per a les persones alienes a l'extinció i per als béns que no siguin de naturalesa forestal, es preveu que tinguin una duració prou important com perquè sigui necessària l'activació d'un dispositiu preventiu especial.</p> <p>-En incendis que impliquin un cert perill per a les persones i sigui apropiat ordenar-ne el confinament o l'evacuació.</p> <p>-En incendis importants ja controlats on es fa necessari un control de la zona afectada als efectes d'evitar que es produeixi una reactivació.</p> <p>-Altres supòsits, a criteri del Director o Directora del Pla, que justifiquin l'activació d'un dispositiu preventiu especial.</p>	
<b>Incendis forestals</b>	<p>En base als criteris següents:</p> <p>-Grau d'afectació a la població i actuacions sobre la mateixa (informació, evacuació, d'urbanitzacions, barris perifèrics, barris de nuclis urbans, etc.).</p> <p>-Extensió (nombre de municipis afectats, nombre d'hectàrees afectades depenent del tipus de terreny, etc.) (per exemple &gt;500 ha).</p> <p>-Mitjans necessaris.</p> <p>-Altres supòsits, a criteri de la Direcció del Pla, que justifiquin l'activació d'un dispositiu preventiu especial.</p>	EMERGÈNCIA 1
	<p>-Quan es produeixi un GIF o conjunt d'incendis simultanis els efectes dels quals afectin una extensió important del territori. Aquesta circumstància s'avalua a partir dels criteris anteriorment esmentats (per exemple, que posi en perill greu nuclis importants de població, duració superior a 48 hores, requeriment de mitjans externs a Catalunya, etc.)</p>	EMERGÈNCIA 2

RISC	SITUACIÓ	FASE D'ACTIVACIÓ
<b>Inundacions</b>	<p>-Quan el cabal que es desguassa de la presa sigui proper al que pot produir danys i/o inundacions aigües avall de la presa.</p> <p>-Per previsió meteorològica per pluja i/o hidrològiques: *SMP de grau 2, a molt curt o curt termini. *SMP de grau 3, a curt termini.</p> <p>-Que els nivells dels rius estiguin en un nivell proper al que produeix danys.</p> <p>-Per previsió meteorològica per estat de la mar: *SMP de grau 2, a molt curt o curt termini. *SMP de grau 3, a curt termini.</p> <p>-Que els nivells dels rius o del litoral estiguin propers als que poden produir danys.</p>	PREALERTA

<p><b>Inundacions</b></p>	<p>-Quan és molt probable que es puguin produir inundacions importants a molt curt termini perquè és imminent el desbordament o quan s'hagi desbordat sense que es produeixin danys importants.</p> <p>-En el moment que en una presa s'hagi qualificat l'escenari d'aplicació de mesures correctores o escenari 1 i/o l'aigua que es desguassa de la presa sigui la que produeix desbordament sense que hi hagi danys importants.</p> <p>-Per previsió meteorològica per pluja i/o hidrològiques:          *SMP de grau 3, a molt curt termini.          *SMP de grau 4, a curt i a molt curt termini.          *SMP de grau 5, a curt i a molt curt termini.          *SMP de grau 6, a curt i a molt curt termini.</p> <p>-Per previsió meteorològica per estat de la mar:          *SMP de grau 3, a molt curt termini.          *SMP de grau 4, a curt i a molt curt termini.          *SMP de grau 5, a curt i a molt curt termini.          *SMP de grau 6, a curt i a molt curt termini.</p> <p>-Al final d'un episodi d'inundacions importants, en el retorn gradual cap a la normalitat.</p> <p>-Altres supòsits, a criteri del director del pla, que justifiquin l'activació d'un dispositiu preventiu especial, com per exemple l'onatge que pot agreujar les inundacions,...</p>	<p>ALERTA</p>
<p><b>Inundacions</b></p>	<p>-Es produeixin inundacions en rius, rieres, torrents,...(produïdes per desgel o fusió de neu, obstrucció de lleres naturals o artificials, invasió de lleres, enfonsaments o dificultats de drenatge i/o acció de les mareas) que tinguin efectes importants però limitats sobre el territori. També quan aquests efectes siguin produïts per l'estat de la mar. Aquestes circumstàncies s'avaluarà a partir de la informació que es disposi en el moment de l'emergència en base a criteris de grau d'afectació a la població i actuacions sobre la mateixa (informació, evacuació, etc.), magnitud, duració prevista (per exemple &gt;24 hores), extensió (nombre de municipis afectats, de vies de comunicació, etc.), mitjans necessaris,.... l'altura de l'aigua dels rius, embassaments, llacs, rieres,... sobrepassa la llera (hi ha desbordament) i es preveu que es comencin a produir danys importants, alçada de les onades que faci preveure danys importants.</p> <p>-Per escenari excepcional o escenari 2 en preses i/o el desguàs de la presa sigui la que produeix danys importants aigües avall de la presa.</p> <p>-Excepcionalment, la direcció del pla podrà valorar l'activació del pla en emergència 1, amb caràcter preventiu, quan es doni la confluència de circumstàncies extremes: que l'episodi de greus inundacions sigui imminent degut a la imminència de precipitacions excepcionals i sempre i quan es donin altres</p>	<p>EMERGÈNCIA 1</p>

	<p>circumstàncies que puguin agreujar el fenomen, com ara que el terreny estigui saturat com a conseqüència d'episodis abundants de precipitacions recents i que la capacitat dels cursos fluvials i dels embassaments estigui al límit.</p>	
<b>Inundacions</b>	<p>-Es produeixi una gran inundació o conjunt d'inundacions simultànies (produïdes per pluges molt fortes, desgel o fusió de neu, obstrucció de lleres naturals o artificials, invasió de lleres, enfonsaments o dificultats de drenatge i/o acció de les marees o per estat de la mar) que afectin una extensió important del territori. També en base als criteris anteriorment esmentats (per exemple que afecti a més d'una regió d'emergències o posi en perill greu nuclis importants de població).</p> <p>-Per escenari límit o escenari 3 en preses i/o el desguàs de la presa sigui la que produeix danys molt importants aigües avall de les presa.</p>	EMERGÈNCIA 2

RISC	SITUACIÓ	FASE D'ACTIVACIÓ
<b>Nevades</b>	<p>-Previsió de nevades amb un SMP grau 1 per neu en comarques amb vulnerabilitat alta, molt alta o extrema.</p> <p>-Previsió de nevades amb un SMP grau 2 per neu en comarques amb vulnerabilitat baixa, moderada, alta o molt alta.</p> <p>-Previsió de nevades amb un SMP grau 3 per neu en comarques amb vulnerabilitat baixa.</p>	PREALERTA
	<p>-Previsió de nevades amb un SMP grau 2 per neu en comarques amb vulnerabilitat extrema.</p> <p>-Previsió de nevades amb un SMP grau 3 per neu a qualsevol comarca excepte les vulnerabilitat baixa.</p> <p>-Previsió de nevades amb un SMP grau 4 per neu a qualsevol comarca.</p> <p>-Previsió de nevades amb un SMP grau 5 per neu en comarques amb vulnerabilitat molt alta, alta, moderada o baixa.</p> <p>-Previsió de nevades amb un SMP grau 6 per neu en comarques de vulnerabilitat moderada o baixa.</p>	ALERTA
	<p>-Es decideixi tallar el trànsit a un nombre considerable de vies per facilitar les tasques de neteja.</p> <p>-Es comenci a produir el bloqueig de vehicles i/o persones de manera descontrolada.</p> <p>-Es tingui constància que comencen a quedar aïllats nuclis de població com a conseqüència dels talls a les vies de comunicació.</p> <p>-S'interrompi el funcionament de diferents mitjans de transport com RENFE, FGC, autobusos de línia, transport escolar, etc...</p> <p>-Es produeixin talls de subministrament generalitzats i/o de llarga durada d'alguns dels serveis bàsics. Especial</p>	EMERGÈNCIA 1

	<p>atenció amb els talls de subministrament elèctric i amb possibles fallades en les telecomunicacions.</p> <p>-A criteri de la direcció del Pla, es valorarà activar el Pla NEUCAT en ALERTA o en EMERGÈNCIA en els següents supòsits:</p> <p>*Previsió de nevades amb un SMP de grau 5 o 6 en comarques amb vulnerabilitat extrema.</p> <p>*Previsió de nevades amb un SMP de grau 6 en comarques amb vulnerabilitat alta, molt alta o extrema.</p>	
<b>Nevades</b>	<p>Valoració dels criteris següents:</p> <p>-Extensió territorial i durada prevista de l'episodi.</p> <p>-Grau d'afectació a la població i actuacions sobre la mateixa (Informació, recomanacions...).</p> <p>-Grau d'afectació en la mobilitat i els serveis bàsics a la població.</p> <p>-Recursos necessaris per a gestionar l'emergència i requeriment de mitjans externs.</p> <p>-Altres supòsits, a criteri de la Direcció del Pla.</p>	EMERGÈNCIA 2

RISC	SITUACIÓ	FASE D'ACTIVACIÓ
<b>Ventades</b>	<ul style="list-style-type: none"> <li>- Previsió de ventades amb un SMP grau 1 a la comarca del Barcelonès.</li> <li>- Previsió de ventades amb un SMP grau 2 a les comarques de densitat de població alta</li> <li>- Previsió de ventades amb un SMP grau 3 a les comarques de densitat de població baixa</li> </ul>	PREALERTA
<b>Ventades</b>	<ul style="list-style-type: none"> <li>- Previsió de ventades amb un SMP grau 2 a la comarca del Barcelonès.</li> <li>- Previsió de ventades amb un SMP grau 3 a les comarques de densitat de població alta.</li> <li>- Previsió de ventades amb un SMP grau 4 a qualsevol comarca.</li> <li>- Previsió de ventades amb un SMP grau 5 a qualsevol comarca.</li> <li>- Previsió de ventades amb un SMP grau 6 a qualsevol comarca.</li> <li>- El vent està provocant danys poc importants d'abast territorial limitat.</li> </ul>	ALERTA
	<ul style="list-style-type: none"> <li>- El vent està provocant danys importants i amb un abast territorial extens.</li> </ul>	EMERGÈNCIA

RISC	SITUACIÓ	FASE D'ACTIVACIÓ
------	----------	------------------

<b>Risc químic en el transport</b>	<p>-En accidents en els quals el contingut ha quedat afectat o pot quedar-hi però no hi ha afectació greu a la població ni itinerant ni fixa, ni al medi ambient. En concret:</p> <p>*Accidents on hi ha desperfectes en el continent o hi ha hagut bolcada o descarrilament però no hi ha fuita o vessament del contingut.</p> <p>*Accidents on hi hagi desperfectes en el continent, amb fuita o vessament del contingut.</p> <p>*Accidents on hi hagi danys o incendi al continent i fuita amb flames del contingut.</p> <p>*Accidents amb explosió del contingut amb destrucció del continent.</p>	<b>ALERTA</b>
	<p>-En accidents que, malgrat són o poden ser importants, només poden afectar els persones, els béns i el medi ambient de l'entorn immediat.</p> <p>-En accidents que, a més de l'entorn immediat, puguin afectar altres zones més enllà de l'entorn immediat, incloent nuclis urbans o zones d'especial interès mediambiental.</p> <p>En aquests 2 supòsits, sempre que:</p> <p>*Hi hagi desperfectes en el continent, amb fuita o vessament del contingut.</p> <p>*Hi hagi danys o incendi al continent i fuita amb flames del contingut.</p> <p>*Hi hagi explosió del contingut amb destrucció del continent.</p>	<b>EMERGÈNCIA</b>

RISC	SITUACIÓ	FASE D'ACTIVACIÓ
<b>Sismes</b>	<p>*Segons la intensitat:</p> <p>-Sisme d'intensitat entre II i III-IV en comarques amb densitat de població alta o Zona A.</p> <p>-Sisme d'intensitat entre II-III i IV en comarques amb densitat de població mitjana o Zona B.</p> <p>-Sisme d'intensitat entre II i IV-V en comarques amb densitat de població baixa o Zona C.</p> <p>*Segons la percepció:</p> <p>-Sisme amb percepció àmplia en un o varis municipis.</p> <p>-Sisme amb percepció parcial en una o vàries comarques.</p>	<b>PREALERTA</b>
<b>Sismes</b>	<p>*Segons la intensitat:</p> <p>- Sisme d'intensitat entre IV i IV-V en comarques amb densitat de població alta o Zona A.</p> <p>- Sisme d'intensitat entre IV-V i V-VI en comarques amb densitat de població mitjana o Zona B.</p> <p>- Sisme d'intensitat entre V i VI-VII en comarques amb densitat de població baixa o Zona C.</p> <p>*Segons la percepció i dany:</p>	<b>ALERTA</b>

	<ul style="list-style-type: none"> <li>- Sisme amb percepció àmplia en una o vàries comarques.</li> <li>- Sisme amb entre 1 i 10 persones ferides lleus.</li> <li>- Sisme amb un o varis edificis amb danys no estructurals visibles.</li> </ul>	
<b>Sismes</b>	<p>*Segons la intensitat:</p> <ul style="list-style-type: none"> <li>-Sisme d'intensitat entre V i VI-VII en comarques amb densitat de població alta o Zona A.</li> <li>-Sisme d'intensitat VI-VII en comarques amb densitat de població mitjana o Zona B.</li> <li>-Sisme d'intensitat entre VII i VII-VIII en comarques amb densitat de població baixa o Zona C.</li> </ul> <p>*Segons la percepció o dany:</p> <ul style="list-style-type: none"> <li>-Sisme amb entre 1 i 10 víctimes de qualsevol categoria.</li> <li>- Sisme amb entre 1 i 65 víctimes greus o categoritzades com immediates.</li> <li>- Sisme amb entre 1 i 10 morts.</li> <li>- Sisme amb molts edificis amb danys no estructurals visibles.</li> <li>- Sisme amb varis edificis amb danys estructurals visibles.</li> <li>- Sisme amb fallada de les línies vitals a nivell local.</li> </ul>	<b>EMERGÈNCIA 1</b>
	<p>*Segons la intensitat:</p> <ul style="list-style-type: none"> <li>-Sisme d'intensitat superior a VII en comarques amb densitat de població alta o Zona A.</li> <li>-Sisme d'intensitat superior a VII-VIII en comarques amb densitat de població mitjana o Zona B.</li> <li>-Sisme d'intensitat superior a VIII en comarques amb densitat de població baixa o Zona C.</li> </ul> <p>*Segons la percepció o dany:</p> <ul style="list-style-type: none"> <li>-Sisme amb més de 10 víctimes de qualsevol categoria.</li> <li>-Sisme amb més de 6 víctimes greus o categoritzades com immediates.</li> <li>-Sisme amb més de 10 morts.</li> <li>-Sisme amb molts edificis amb danys estructurals visibles.</li> <li>-Sismes amb fallada de les línies vitals a nivell comarcal.</li> </ul>	<b>EMERGÈNCIA 2</b>

## **Annex 2. Consells d'autoprotecció per a la població**

---

### **INCENDIS FORESTALS**

Sou a Catalunya, un país de clima mediterrani amb molta massa forestal. A l'estiu, la sequera eleva sovint el risc d'incendi forestal, però cal tenir en compte que aquest risc també es pot produir en períodes de sequera durant l'hivern. Per això cal tenir algunes precaucions.

#### **Consells preventius**

- No llenceu burilles enceses ni llumins, ni caminant ni per la finestra del cotxe.
- No llanceu coets, petards, focs d'artifici, globus (per exemple fanalets) o altres artefactes que continguin foc en zones de perill, ni que sigui a camp ras, ni en terrenys agrícoles ni, sobretot, en urbanitzacions envoltades per bosc.
- No utilitzeu barbacoes que no estiguin autoritzades. Recordeu que han de ser d'obra i amb mataguspaires.
- Les cremes de residus al jardí estan prohibides, cal portar-los a l'abocador o triturar-los, i en faran compost.
- No deixeu mai escombraries ni deixalles al bosc. Utilitzeu els serveis de recollida i els contenidors adients.
- Elimineu les branques que toquin la façana i allunyeu de la casa les reserves de llenya.
- Tingueu a punt eines bàsiques contra incendis (mànegues, destrals) i alguna reserva d'aigua.

#### **Si l'incendi arriba a casa vostra**

- Truqueu al 112 i seguïu en tot cas les indicacions de les autoritats.
- Si us fan desallotjar, tanqueu els interruptors de la llum i del gas, agafeu allò imprescindible (documentació, diners i medicaments) i marxeu on us diguin els serveis de seguretat.
- Si el foc envolta la casa, refugieu-vos a dins, tanqueu portes i finestres i tapeu qualsevol forat.
- Ompliu d'aigua la banyera i les piques, ruixeu d'aigua les portes i les finestres i col·loqueu tovalloles molles sota les portes.
- Tanqueu tots els subministraments de combustible i protegiu-vos amb roba de cotó o de llana. Si hi ha molt de fum, deixeu els llums encesos i respireu arran de terra.

#### **Si l'incendi us sorprèn al bosc o a camp obert**

- Si un incendi us sorprèn a camp obert, allunyeu-vos-en en direcció oposada al vent i, si podeu, entreu en zona ja cremada.
- Mulleu un mocador i tapeu-vos la cara per evitar el fum. No us refugieu en pous ni en coves. A prop del mar o de rius, acosteu-vos a l'aigua i, si cal, fiqueu-vos a dins.
- Si sou al cotxe, atureu-vos en un lloc protegit, tanqueu les portes i les finestres i atureu la ventilació del cotxe.

- Enceneu els fars perquè us puguin trobar enmig del fum.

#### **Sempre que detecteu un incendi forestal**

- Truqueu immediatament al telèfon d'emergències 112.
- Seguiu les indicacions donades per les autoritats.
- Escolteu la ràdio per informar-vos de la situació i de què cal fer.

#### **AIGUATS I INUNDACIONS**

#### **Abans que arribi el període de pluges**

- Comproveu on es troben localitzats l'interruptor general del corrent elèctric i les claus de pas de l'aigua i del gas de casa vostra.
- Preveniu el deteriorament de la teulada i les terrasses per evitar filtracions que puguin afectar l'estructura de l'edifici.
- Reviseu periòdicament la teulada i mantingueu nets els baixants i desguassos d'aigua de pluja, especialment als patis o als terrats dels edificis.
- En soterranis i locals amb possibilitats d'inundació, cal que prevegeu mesures de protecció i disposeu d'eines per treure l'aigua (bombes d'aigua, etc.).
- Tingueu elements d'utilitat a mà, com ara: un transistor, una llanterna, els medicaments indispensables, roba d'abric, roba de protecció (impermeables, botes d'aigua, etc.) i la documentació personal.
- Al cotxe, també és recomanable portar una llanterna, roba d'abric i roba de protecció per a l'aigua, una farmaciola i mapes de carreteres.
- No oblideu portar el telèfon mòbil carregat: us permetrà demanar ajut en el cas que patiu una emergència.
- Si us sorprenen precipitacions importants a l'exterior

#### **Quan sou fora de casa:**

- En un lloc urbanitzat busqueu refugi dins d'un edifici segur i tanqueu bé les portes i les finestres.
- A la muntanya, dirigiu-vos a punts enlairats que estiguin lluny dels marges de rius i de les lleres de barrancs, rambles o torrents.

#### **Quan circuleu amb el vostre vehicle:**

- Circuleu preferentment per les rutes principals i les autopistes. Modereu la velocitat i mantingueu les distàncies de seguretat.
- Si teniu problemes de visibilitat, atureu el vehicle i senyalitzeu la vostra posició.
- Allunyeu-vos de les rieres, dels torrents i de les zones que es poden inundar, i no hi estacioneu el vehicle. No us quedeu als ponts perquè aquests poden caure.
- No travesseu cap riu, ni riera ni zona inundada. Encara que no ho sembli, els cotxes poden flotar amb poca alçada d'aigua i ser arrossegats amb facilitat.
- Si heu de travessar un bassal gran d'aigua avanceu molt a poc a poc amb una velocitat curta per evitar que l'aigua esquitxi el motor i es pari. Després d'haver passat comproveu diverses vegades que els frens del vehicle funcionen bé.

- Si el cotxe comença a flotar i a ser arrossegat, sortiu-ne immediatament. Els ocupants que es queden a dins, sovint no sobreviuen.
- Vigileu els moviments de terra, forats, claveguerons, cables de conducció elèctrica fluïdos, i en general, tots els objectes caiguts (branques d'arbres, etc.).

Cal que abandoneu el vehicle i us dirigiu a zones altes quan:

- El vostre vehicle quedi immobilitzat per l'aigua
- Observeu que el nivell de l'aigua puja massa a la calçada
- Observeu que l'aigua arriba a l'eix del vostre vehicle
- Si teniu dificultats per obrir la porta, sortiu per les finestres ràpidament.

**Si us sorprenen precipitacions importants quan sou dins de casa:**

- No baixeu a les zones inundables de casa vostra com poden ser el soterrani, el garatge, etc. Quedeu-vos a les zones altes.
- No deixeu fora objectes o mobles que l'aigua pugui arrossegar.
- Tanqueu portes i finestres i obtureu totes les esclotxes possibles.
- Poseu els animals domèstics, els aliments, l'aigua potable, els documents importants, els objectes de valor i, sobre tot, els productes perillosos (com ara verí per a les rates, dissolvents, etc.) en llocs alts i protegits.
- Si se us està inundant la casa, desconnecteu l'interruptor general de l'electricitat.
- Si a l'edifici on us trobeu, no hi esteu segurs, sortiu-ne, tanqueu la porta i dirigiu-vos a punts alts de la zona.

**Si heu de marxar de casa**

- Tanqueu les claus de pas de l'aigua i del gas i l'interruptor general de l'electricitat.
- Assegureu i tanqueu les portes i les finestres.
- Agafeu un bastó, una llanterna, roba impermeable i calçat adequat, i emporteu-vos la documentació personal, els diners i els medicaments imprescindibles.
- No camineu per zones on hi hagi aigua en moviment i, si cal, ajudeu-vos del bastó per determinar l'alçada de l'aigua o detectar zones perilloses. Seguiu les instruccions dels equips de socors.

**Quan torneu a casa un cop passat el perill:**

- Feu una inspecció prèvia i no hi accediu si hi ha perill d'ensorrament.
- Si l'aigua no té garanties de potabilitat, bulliu-la o beveu aigua embotellada.
- Reviseu l'estat dels aliments abans de consumir-los.
- Retireu ràpidament els animals morts.

**Si el temporal i la pluja produeixen grans onades a la costa**

A la conca mediterrània es poden donar tempestes i forts vents que agiten el mar i poden provocar a les costes grans onades que poden afectar el litoral amb violència. Encara que no hi hagi indicis de perillositat, sigueu prudents, el temporal marítim pot fer que sigueu arrossegats per un cop de mar.

- Si hi ha fortes onades no us banyeu ni us quedeu a la platja. Respecteu els senyals de perill.
- Tingueu molta precaució en les activitats recreatives o professionals al mar, cal evitar-les en cas de grans onades.
- No accediu als punts del litoral afectats pel fort onatge o als llocs on les onades trenquin amb força. Respecteu els tancaments d'accessos a aquests punts, són per la vostra seguretat.
- No us atureu a contemplar les onades, eviteu posar-vos en perill.
- Allunyeu-vos d'espigons, esculleres, passejos marítims i altres zones on trenquin les onades a prop. Busqueu un lloc segur.
- Si algú cau a l'aigua truqueu immediatament al 112 i no perdeu de vista el punt exacte de la caiguda per indicar-ho als serveis de salvament.
- Si caieu a l'aigua nedeu en direcció oposada a les roques i intenteu resistir flotant, sense fer cap altre esforç, en espera de socors.

#### En situació de risc imminent, informeu-vos

Informe-vos de les previsions meteorològiques, i si us heu de desplaçar, consulteu l'estat de la xarxa viària i les rutes a seguir:

### **TEMPESTES I LLAMPS**

Davant una tempesta s'han de prendre algunes mesures per evitar danys sobre les persones. Quan sentiu tronar, cal que busqueu refugi sense dubtar: si seguïu aquesta premissa podreu evitar la majoria dels accidents.

El llamp busca arribar a terra pel camí més curt; per tant, qualsevol objecte que sobresurti serà un bon candidat per a l'impacta, i més si acaba en punta. Per això, durant una tempesta allunyeu-vos d'antenes, arbres, etc. No us apropau tampoc a elements metàl·lics o a l'aigua, ja que actuen com a cossos conductors.

Els llocs més segurs durant una tempesta són els que ens aïllen de l'exterior, com edificis o vehicles tancats, perquè condueixen l'electricitat per la part exterior fins a terra sense fer mal als ocupants.

#### **Si sou a casa**

- Tanqueu portes i finestres per evitar corrents d'aire que puguin atreure llamps.
- Apagueu la llar de foc perquè genera corrents d'aire. Allunyeu-vos també de la xemeneia perquè pot ser un punt d'entrada de llamps.
- Desconnecteu els aparells elèctrics - televisors, ordinadors, etc.- per evitar que siguin danyats per pujades de tensió.
- Allunyeu-vos de les instal·lacions elèctriques i no feu servir el telèfon fix.
- Si sou a la banyera o la dutxa és millor que en sortiu.
- Reviseu periòdicament els parallamps i assegureu-vos que tenen connexió a terra.

- Tingueu preparades llanternes, espelmes o altres sistemes d'enllumenat autònoms per si hi ha un tall de llum.

### **Si sou a l'exterior**

Si sou a l'exterior, i especialment si sou a camp obert:

- Allunyeu-vos de filats, reixats, pals de la llum, vies de tren i altres objectes metàl·lics.
- Eviteu romandre a zones elevades, on podeu fer efecte punta, per evitar atreure els llamps. Allunyeu-vos també dels fons de vall, per evitar possibles avingudes sobtades d'aigua associades a la tempesta.
- No us refugieu sota els arbres, especialment si estan sols. El bosc no és del tot segur però, si no hi ha cap altre refugi, és millor que quedar-vos a camp obert.
- Si no trobeu refugi, ajupiu-vos, toqueu terra només amb la punta dels peus, creueu els braços sobre els genolls i poseu el cap entre els braços. És important ajuntar els peus i tapar-se les orelles per protegir-se del tro.
- Allunyeu-vos de rius, llacs i superfícies humides.
- Vigileu amb les branques, rètols o murs que us podrien caure al damunt.
- En el cas que sigueu a l'interior d'un vehicle, tanqueu bé portes i finestres i no toqueu la part metàl·lica del vehicle.

Si, a més, comença a ploure fort, penseu que poden produir-se inundacions.

### Si esteu practicant esports de lleure

Planifiqueu la vostra activitat a l'aire lliure en funció del pronòstic del temps, per evitar exposar-vos a una tempesta i al perill que suposen el llamps. En el cas que us sorprengui una tempesta:

- Si sou a la muntanya, un cotxe amb les portes i finestres tancades pot ser un bon refugi.
- Desfeu-vos de material metàl·lic com piolets, bastons, motxilles amb carcassa, etc. i d'objectes que facin d'efecte punta, perquè poden atreure els llamps. Les tendes de campanya no són un refugi segur.
- Si la tempesta us sorprèn banyant-vos a la piscina, al riu o a la platja, sortiu immediatament de l'aigua i eixugueu-vos.
- Si la tempesta us sorprèn pescant, deixeu la canya.
- Si esteu jugant a golf, allunyeu-vos dels pals.
- Eviteu conduir bicicletes i motos.
- Si navegueu al mar, no us quedeu a la coberta de l'embarcació.

Cal esperar mitja hora després de sentir l'últim tro abans de reprendre les activitats a l'aire lliure.

## **NEVADES I GLAÇADES**

### **Abans que arribi l'hivern**

#### **A l'habitatge:**

- Tingueu preparat: un transistor i piles de recanvi, llanternes, aliments rics en calories, combustible per a la calefacció i una farmaciola amb els medicaments habituals.
- Reviseu: els punts d'entrada d'aire (cal que els protegiu amb una cinta que aïlli), l'estat de la teulada i el baixant d'aigua, les branques dels arbres (si són massa llargues cal que les podeu) i l'estat de la calefacció.

#### **Al vehicle:**

- Disposeu de cadenes en bon estat, llanterna i manta de viatge.
- Comproveu l'estat de les bateries, el dipòsit de benzina, els llums, els frens, els pneumàtics, la calefacció, el parabrisa...

#### **En situació de risc: si sou a casa o en un edifici**

- Escolteu la ràdio.
- Feu un ús correcte de la calefacció i desconnecteu els aparells elèctrics que no siguin necessaris. Eviteu tenir estufes de llenya, carbó o gas i brasers en llocs tancats.
- A zones aïllades o no urbanes mantingueu un rajolí constant d'aigua a les aixetes per evitar que es congelin les canonades i apagueu els regs automàtics.
- En cas de nevada, col·laboreu en la neteja de les voreres de davant de casa i dels camins d'accés a casa a les zones rurals.
- En cas que hi hagi neu acumulada als terrats, terrasses o balcons, retireu-la sense abocar-la a la via pública.
- Garantiu que disposeu dels medicaments necessaris en el cas de tractaments perllongats o malalties cròniques.
- No traieu les escombraries al carrer quan no funcioni el servei de recollida.
- No telefoneu: cal deixar les línies lliures per als equipaments de socors.

#### **En situació de risc: si heu de sortir al carrer**

- Abrigueu-vos bé. Poseu-vos peces de roba lleugeres, l'una sobre l'altra. Les manyoples proporcionen més escalfor que els guants.
- Protegiu-vos sobretot la cara i el cap, i eviteu que l'aire fred us entri directament als pulmons.
- Eviteu fer esforços físics intensos: es corre el perill de patir una lesió a l'organisme.
- No deixeu que les persones d'edat avançada ni tampoc els més petits surtin a l'exterior.

**Informació per als conductors: planifiqueu el desplaçament**

- Sortiu només si és imprescindible, seguint els consells del Servei Català de Trànsit: consulteu l'estat de les vies i la seva afectació, busqueu rutes segures no afectades per la nevada.
- Planifiqueu la vostra sortida: circuleu per les rutes principals i autopistes, seguint una ruta que conegueu.
- Eviteu circular de nit els perills són més difícils de detectar.
- Informeu algú del vostre itinerari i de l'horari previst, i procureu no viatjar sols.
- Controleu quines gasolineres us trobareu en el trajecte i els llocs on refugiar-vos en cas de tempesta.

Poseu atenció a l'estat del vehicle, tant al seu manteniment com a l'equipament adequat:

- Reviseu la pressió dels pneumàtics (també la de la roda de recanvi), l'estat dels frens, els llums i les bateries.
- Tingueu els líquids de refrigeració i rentaparabrises amb el nivell correcte i adequat a temperatures baixes.
- Porteu el dipòsit de combustible ple i ompliu-lo cada 100km de viatge.
- Tingueu les cadenes preparades (les adequades per al vostre vehicle) i assegureu-vos que sabeu com es posen.
- Porteu arilles reflectores i triangles de senyalització, així com una llanterna i eines.
- Porteu el telèfon mòbil carregat: us permetrà demanar ajut en el cas que patiu una emergència.

#### Si heu de circular: consells de conducció

- Conduïu, amb velocitat moderada. Si la ruta és perillosa, torneu enrere o busqueu refugi.
- Quan us desplaçe amb el cotxe no utilitzeu les marques deixades per altres vehicles. Sempre que us sigui possible circuleu per neu verge.
- Si hi ha neu a la calçada, pareu el vehicle en un lloc on no interrompeu la circulació i poseu les cadenes a les rodes motrius.
- Enceneu els llums d'encreuament i els de boira.
- No avanceu els altres vehicles si les condicions no són favorables i mantingueu força separació amb els altres vehicles.
- Si comença a nevar, conduïu amb molta suavitat i lentitud, si cal reduïu la marxa.
- Si les rodes patinen, desaccelereu sense frenar.
- Freneu suaument i amb trepitjades lleus i successives del pedal.
- A l'hora de circular i si baixeu un pendent, mantingueu una distància superior a la normal amb el vehicle de davant.
- Aneu amb compte en els indrets ombrívols, els ponts i els viaductes ja que pot haver-hi gel. Si hi ha gel, no trepitgeu el fre.

#### **Si neva i conduïu un vehicle pesant, recordeu que:**

- No podeu avançar altres vehicles.
- Les autoritats de trànsit poden restringir o limitar la vostra circulació. Estigueu atents i respecteu els talls de circulació que es facin.

## **Si el temporal us agafa dins del cotxe**

- Intenteu buscar refugi. Si no en trobeu, quedeu-vos dins del cotxe, ja que els pneumàtics actuen com a aïllant del fred. Poseu un mocador de colors vius a l'antena del cotxe.
- Deixeu la calefacció encesa i la finestra una mica oberta. No us adormiu amb el motor en marxa.
- Netegeu periòdicament la neu del vehicle. Mantingueu net el tub d'escapament per evitar que el fum entri dins del vehicle.

## **SISMES**

### *En el moment de la sacsejada*

#### **Si us trobeu a casa**

- Refugieu-vos sota una taula sòlida o bé en un angle de la paret.
- No fugiu durant la sacsejada, molta gent és víctima de la caiguda d'objectes.
- No agafeu l'ascensor.

#### **Si sou al carrer**

- Allunyeu-vos dels edificis, si no podeu refugieu-vos en un portal.
- Si sou al vehicle quedeu-vos dins, lluny de tot allò que perilli de caure.

### *Després de la sacsejada*

- Escolteu la ràdio i segui les instruccions de les autoritats.
- Tanqueu les connexions d'aigua i gas. No utilitzeu l'ascensor.
- Evacueu l'edifici i emporteu-vos la documentació, roba d'abric i els vostres medicaments indispensables.
- Dirigiu-vos a un lloc aïllat i protegit de la caiguda d'objectes. Aneu pel mig del carrer, vigilant les vores i el que pugués caure.
- Eviteu les zones costaneres, ja que hi pot haver perill de grans onades (sisme submarí).

## **TRANSPORT DE MERCADERIES PERILLOSES**

Els vehicles de transport de mercaderies perilloses es poden reconèixer per una placa taronja amb un número que identifica la substància que transporta.

Es pot donar el cas d'un camió caixa que porti placa taronja sense número: això vol dir que transporta matèries perilloses diferents en la mateixa càrrega.

En circular cal augmentar la distància de seguretat amb els vehicles de transport de mercaderies perilloses.

#### **En cas d'accident**

- Si trobeu un vehicle de mercaderies perilloses accidentat, truqueu de seguida al 112 indiqueu-los el lloc de l'accident i que el vehicle porta una placa taronja. Si és possible, digueu-los també número que apareix a la placa taronja, si en té.
- En el cas que detecteu una fuga del producte del camió o de la càrrega o un incendi, per a la vostra seguretat allunyeu-vos immediatament del lloc en sentit contrari a la direcció del vent.
- Procureu no deixar el vostre vehicle en un lloc on interrompi el trànsit o dificulti l'actuació dels serveis d'emergència, i senyalitzeu-lo adequadament. Seguiu sempre les instruccions dels serveis d'emergència.

### **Mesures d'autoprotecció**

- Cal seguir sempre les instruccions dels equips d'intervenció en l'accident.
- Tanqueu-vos a l'edifici més proper: el cotxe no és un lloc segur per refugiar-s'hi.
- Si sou a casa, tanqueu portes i finestres i atureu els aparells de climatització.
- Seguiu les recomanacions d'autoprotecció i l'evolució de l'emergència per la ràdio (emissores locals, Catalunya Ràdio, Catalunya Informació, COM Ràdio i Ràdio Nacional d'Espanya).
- No sortiu de casa o de l'edifici en què estigueu confinats fins que les autoritats no ho autoritzin per ràdio.

## **VENTADES**

### **A casa**

- Tanqueu i assegureu portes, finestres i tendals. Cal abaixar completament les persianes i, si són de cordó, subjectar-les adequadament.
- Eviteu deixar testos o altres objectes no estàtics a les façanes i terrasses i recolliu la roba dels estenedors per evitar que el vent els pugui fer caure al carrer i provocar un accident.

### **A l'exterior**

- Vigileu amb el mobiliari urbà, l'enllumenat dels carrers, les motos i els cotxes aparcats, les grues, els contenidors de brossa, l'arbrat i tot allò que el vent pugui fer caure.
- No pugueu a llocs alts i exposats al vent, com ara les bastides o altres construccions.
- Eviteu els parcs, els jardins i les zones boscoses. Si sou a una zona arbrada, vigileu amb els arbres que puguin caure i eviteu totes les activitats amb foc. Tingueu en compte també la proximitat dels arbres als edificis: el vent els podria fer caure a sobre.
- Quan hi hagi temporal amb grans onades, no accediu als punts del litoral afectats pel fort onatge o als llocs on les onades trenquin amb força, allunyeu-vos d'espigons, esculleres i passejos marítics.

### **Si heu de conduir**

- Consulteu les prediccions del temps i l'estat de les carreteres. Si es preveuen vents forts, eviteu desplaçar-vos per carretera.

Si és imprescindible desplaçar-vos, tingueu molta precaució perquè us podeu trobar obstacles a la via.

Cal alentir la marxa per poder mantenir la trajectòria del vehicle corregint les desviacions, és important subjectar el volant amb fermesa.

Sigueu prudents en els avançaments i mantingueu les distàncies laterals adequades amb els altres vehicles.

Si conduïu vehicles de grans dimensions o amb remolc, extremeu les precaucions perquè teniu més risc de sortir-vos de la via o bolcar.

### **Si feu una activitat de lleure**

Aneu amb compte en practicar esports a l'aire lliure.

En l'esquí, tingueu en compte que els remuntadors poden veure's afectats pel vent.

Al mar, no navegueu i vigileu amb els amarratges de les embarcacions. No passegeu per les esculleres o espigons o zones properes al mar.

A la muntanya, extremeu les precaucions i no us apropau ni passegeu pels penya-segats.

Tingueu en compte que el vent pot arrossegar objectes voluminosos (per exemple, pedres per un pendent pronunciat) i afavorir l'acumulació de neu, amb l'augment consegüent del perill d'allaus.

## **ONADA DE CALOR**

### **A casa: Controleu la temperatura**

- Durant el dia, tanqueu les persianes de les finestres on toca el sol.
- A la nit, obriu les finestres de casa per refrescar-la
- Estigueu-vos a les estances més fresques.
- Recorreu a algun tipus de climatització (ventiladors, aire condicionat). Si no en teniu, mireu de passar com a mínim dues hores al dia en llocs climatitzats (centres comercials, cinemes, etc.).
- Refresqueu-vos sovint amb dutxes, tovalloles mullades amb aigua, etc.
- Beveu aigua fresca de forma regular encara que no tingueu set.
- Si teniu animals de companyia, procureu que no s'estiguin al sol i hidrateu-los.

### **Al carrer: Eviteu el sol directe**

- Porteu una gorra o un barret.
- Utilitzeu roba lleugera (cotó), de colors clars i que no sigui ajustada.
- Procureu caminar per l'ombra, estar sota un para-sol quan sigueu a la platja i descansau en llocs frescos del carrer o en espais tancats que estiguin climatitzats.
- Porteu aigua i beveu-ne sovint.
- Mulleu-vos una mica la cara i, fins i tot, la roba.

- Eviteu sortir a les hores de més calor i eviteu les activitats físiques intenses.

**Al cotxe:**

- Eviteu viatjar amb cotxe durant les hores de més calor; porteu sempre líquids per hidratar-vos.
- No deixeu mai els nens ni les persones especialment vulnerables a l'interior del vehicle amb les finestres tancades. Tampoc podeu deixar dins el cotxe amb les finestres tancades els animals de companyia.
- Quan feu un viatge llarg, atureu-vos periòdicament per descansar i refrescar-vos.
- Feu una atenció especial als canvis sobtats de temperatura que es produeixen en entrar i sortir del vehicle.

**Als àpats:**

- Feu menjars lleugers, eviteu els menjars molt calents i els que aporten moltes calories (salses, fregits, arrebossats).
- Preneu aliments rics en aigua (fruites, verdures i hortalisses); us ajudaran a recuperar les sals minerals perdudes per la suor.
- Beveu molta aigua i suc de fruita al llarg del dia, encara que no tingueu set.
- No prengueu begudes alcohòliques.

### Annex 3. GUIA RÀPIDA EXTRAIBLE D'ACTUACIÓ PELS GRUPS ACTUANTS.

<b>ORGANIGRAMA MUNICIPAL DE L'EMERGÈNCIA</b>			
<b>CÀRREC OPERATIU</b>	<b>CÀRREC HABITUAL</b>	<b>NOM I COGNOMS</b>	<b>TELÈFON</b>
Centre Receptor d'Alarmes	Cap Guàrdia municipal	Francesc Prats Aleixandri	
Alcalde	Alcalde	Susagna Riera Anglada	
Substitut	1a Tinent d'alcalde	Joan Martí Bonmatí	
Coordinador municipal de l'emergència	Alcalde	Susagna Riera Anglada	
Substitut	1a Tinent d'alcalde	Joan Martí Bonmatí	
Cap del Grup local d'ordre i avisos a la població	Regidor de Governació	Carles Roca Pou	
Substitut	Regidor d'Urbanisme i Medi Ambient	Ricard Pujol Iglesias	
Cap del Grup local logístic i d'acollida	Regidora d'Acció Social i Habitatge	Anna Camps i Reñé	
Substitut	Regidor de Salut, Medi Natural, Qualitat Ambiental i Esports	Josep Prat Pla	
Cap del Grup local sanitari	No existeix en el municipi		
Substitut			
Cap del Gabinet d'informació	Regidora de Comunicació, Festes i Participació Ciutadana	Joan Martí Bonmatí	
Substitut	Regidor de Turisme i joventut.	Carme Dilmè i Burjats	
Cap del Grup local d'intervenció (només INFOCAT)	President ADF	Albert Coll	
Substitut (només INFOCAT)	Membre ADF	Lluís Cara	
Representant municipal al PROCICAT	Regidor d'Urbanisme i Medi Ambient	Ricard Pujol Iglesias	
Substitut	Regidor de Governació, Obres i Serveis i Governació	Carles Roca i Pou	

**GUIA RÀPIDA: ACTUACIÓ PEL CENTRE RECEPTOR D'ALARMES (CRA)**

<b>ACTUACIÓ PEL CENTRE RECEPTOR D'ALARMES (CRA)</b>			
<b>TIPUS D'EMERGÈNCIA</b>	<b>ALERTA</b>	<b>EMERGÈNCIA</b>	<b>Instruccions específiques</b>
<b>General</b>	Rebre l'avís d'emergència i compilar tota la informació possible.		
	Avisar el coordinador de l'emergència i a l'Alcalde		
	Realitzar els avisos necessaris per tal d'activar l'ajuda externa, si escau: bombers, serveis sanitaris d'urgència, etc.		Trucada al 112 i als serveis necessaris.
	Realitzar els avisos necessaris per tal d'activar l'ajuda interna per afrontar la situació d'emergència: brigada municipal, gestors serveis bàsics municipals,...		
	Verificar avís.	Mantenir comunicació amb l'ajuda externa.	
	Activar el pla de comunicació amb aquest ordre de trucades:		Es notifica l'alerta i si cal, es confirma després d'avaluar la situació.
	1r CECAT		Notificació mitjançant trucada d'emergències.
	2n Coordinador municipal d'emergències		
	3r Cap del Grup local d'ordre i avisos a la població		
	4t Cap del Grup local d'intervenció		
5è Cap del Grup local logístic i d'acollida			
6è Cap del Grup local sanitari		Notificació mitjançant trucada telefònica.	
7è Consell Assessor			
8è Gabinet d'Informació			
9è Representant municipal al Pla de la Generalitat que correspongui			
En cas que el Pla s'activi de manera formal, ha d'avisar als membres del Consell Assessor i el Gabinet d'Informació.			
Mantenir informat puntualment al coordinador municipal de l'emergència			
Comunicar el fi de l'emergència a totes les entitats notificades.		Seguir el mateix ordre d'avisos al pla de comunicació.	

**TELÈFONS INTERÈS:**

1r CECAT:	
Coordinador municipal d'emergències:	Susagna Riera Anglada
Cap del Grup local d'ordre i avisos a la població:	Carles Roca i Pou
Cap del Grup local d'intervenció(INFOCAT)	Albert Coll
Cap del Grup local logístic i d'acollida:	Anna Camps Reñé
Gabinet d'Informació:	Joan Martí Bonmatí
Representant municipal al Pla Autonòmic	Ricard Pujol Iglesias

**GUIA RÀPIDA: ACTUACIÓ DE L'ALCALDE / RESPONSABLE MUNICIPAL DE L'EMERGÈNCIA**

<b>ACTUACIÓ DE L'ALCALDE / RESPONSABLE MUNICIPAL DE L'EMERGÈNCIA</b>	
<b>TIPUS D'EMERGÈNCIA</b>	<b>Funcions</b>
<b>General</b>	Mantenir-se informat sobre la situació a través del coordinador Municipal de l'Emergència.
	Contactar i coordinar-se amb el CECAT.
	Activar el Pla municipal d'emergències, si s'escau, i decidir el canvi de nivell d'activació.
	Constituir el CECOPAL i convocar el Comitè Municipal d'Emergències a través del CRA. Coordinar-se amb la resta de grups municipals actuants.
	Activar els recursos municipals per prendre mesures preventives i/o d'intervenció, si escau (veure document 4: tasques preventives i operatives).
	Ordenar i/o verificar la realització de tasques: <ul style="list-style-type: none"> <li>- Tasques d'ordre i control.</li> <li>- Avisos a la població, especialment als elements vulnerables (veure document 3: elements vulnerables).</li> <li>- Suspendre activitats a l'aire lliure si s'escau.</li> <li>- Tasques d'evacuació i acollida.</li> <li>- Organització de la logística municipal.</li> <li>- Suport a la intervenció.</li> <li>- Control de l'estat dels serveis bàsics del municipis.</li> <li>- .....</li> </ul>
	Requerir a les entitats privades i als particulars la col·laboració necessària.
	Desactivar el Pla Municipal-

**TELÈFONS INTERÈS:**

1r CECAT:

Coordinador municipal d'emergències:	Susagna Riera Anglada
Cap del Grup local d'ordre i avisos a la població:	Carles Roca i Pou
Cap del Grup local d'intervenció(INFOCAT)	Albert Coll
Cap del Grup local logístic i d'acollida:	Anna Camps Reñé
Gabinet d'Informació:	Joan Martí Bonmatí
Representant municipal al Pla Autonòmic	Ricard Pujol Iglesias



**GUIA RÀPIDA: FITXA D'ACTUACIÓ PEL COORDINADOR MUNICIPAL DE L'EMERGÈNCIA**

<b>FITXA D'ACTUACIÓ PEL COORDINADOR MUNICIPAL DE L'EMERGÈNCIA</b>			
<b>TIPUS D'EMERGÈNCIA</b>	<b>ALERTA</b>	<b>EMERGÈNCIA</b>	<b>Instruccions específiques</b>
<b>General</b>	Rebre l'avís d'emergència del CRA.		
	Avisar a l'alcalde i mantenir el contacte.		Trucar a l'alcalde, fer una valoració inicial i en cas d'activar-se el Pla, comunicar-ho al CECAT i al CRA.
	Fer el seguiment de l'emergència i coordinar tasques dels diferents serveis municipals actuants.		
	Confirmar que s'ha avisat al 112.		Verificar amb el CRA.
	Donar les ordres d'activació del grup local d'ordre i avisos a la població, Consell Assessor i Gabinet d'Informació.	Donar les ordres d'activació de tots els grups d'emergència.	Directament o a través del CRA.
	Coordinar l'execució de les accions per controlar l'emergència (veure document 4: tasques preventives i operatives).		Directament o a través del CRA.
	Confirmar que s'ha fet la notificació de l'emergència al CECAT.		Directament o a través del CRA.
	Proposar a l'alcalde un canvi del nivell d'activació.		Amb el CECOPAL.
	Controlar les operacions de mitigació de l'emergència i d'informació.		
	Confirmar la fi de l'emergència i la seva comunicació interna i externa.		Directament o a través del CRA.

**TELÈFONS INTERÈS:**

1r CECAT:

Coordinador municipal d'emergències:	Susagna Riera Anglada
Cap del Grup local d'ordre i avisos a la població:	Carles Roca i Pou
Cap del Grup local d'intervenció(INFOCAT)	Albert Coll
Cap del Grup local logístic i d'acollida:	Anna Camps Reñé
Gabinet d'Informació:	Joan Martí Bonmatí
Representant municipal al Pla Autòmic	Ricard Pujol Iglesias



**GUIA RÀPIDA: ACTUACIÓ DEL CAP DEL GRUP LOCAL D'ORDRE I AVISOS A LA POBLACIÓ**

<b>ACTUACIÓ DEL CAP DEL GRUP LOCAL D'ORDRE I AVISOS A LA POBLACIÓ</b>	
<b>TIPUS D'EMERGÈNCIA</b>	<b>Funcions</b>
<b>General</b>	Mantenir-se localitzable al telèfon per si se'l requereix.
	Fer el seguiment de l'evolució de l'emergència
	Dirigir-se al CECOPAL quan el convoquin.
	Vetllar per que es realitzin les comunicacions a la població (telefònicament, rutes d'avís,...) segons indicacions de l'ALCALDE.
	Establir controls d'accessos i de senyalització per impedir accés a persones no autoritzades per la seva seguretat o facilitar l'accés als equips d'intervenció, en coordinació amb Mossos d'Esquadra.
	Executar evacuacions, segons ordeni Bombers i en coordinació amb Mossos d'Esquadra (veure document 3: elements vulnerables per risc).
	Mantenir informat al COORDINADOR MUNICIPAL.

**\* Veure apartat Document 3 : ELEMENTS VULNERABLES PER RISC**

**TELÈFONS INTERÈS:**

1r CECAT:

Coordinador municipal d'emergències:	Susagna Riera Anglada
Cap del Grup local d'ordre i avisos a la població:	Carles Roca i Pou
Cap del Grup local d'intervenció(INFOCAT)	Albert Coll
Cap del Grup local logístic i d'acollida:	Anna Camps Reñé
Gabinet d'Informació:	Joan Martí Bonmatí
Representant municipal al Pla Autonòmic	Ricard Pujol Iglesias



**GUIA RÀPIDA: ACTUACIÓ PER AL CAP DEL GRUP LOCAL DE LOGÍSTICA I ACOLLIDA**

<b>ACTUACIÓ PER AL CAP DEL GRUP LOCAL DE LOGÍSTICA I ACOLLIDA</b>	
<b>TIPUS D'EMERGÈNCIA</b>	<b>Funcions</b>
<b>General</b>	Mantenir-se localitzable al telèfon per si se'l requereix.
	Vetllar per la provisió d'avituallements o altres recursos a petició de l'ALCALDE.
	En cas d'evacuacions: <ul style="list-style-type: none"> <li>○ Establir lloc d'acollida d'acord amb el nombre de persones a acollir i d'acord amb el CAP DE GRUP D'ORDRE I AVISOS i ALCALDE.</li> <li>○ Donar instruccions al grup d'acollida perquè prepari l'espai.</li> <li>○ Donar instruccions al grup logístic perquè prepari avituallaments.</li> <li>○ Assegurar que es designa una persona per portar el registre de persones acollides.</li> <li>○ Vetllar per si existeixen necessitats mèdiques o farmacèutiques en el lloc d'acollida i traslladar-ho al CAP DE GRUP SANITARI (en cas d'existir) perquè ho gestioni o sol·liciti suport a través del 112.</li> </ul>
	En cas de detectar altres necessitats no disponibles en el municipi, comunicar-ho al COORDINADOR MUNICIPAL.
	Assegurar la correcta gestió de voluntaris ocasionals (registre, assignar responsable,...) i de la gent acollida (responsable, persones, edats, necessitats)
	Dirigir-se al CECOPAL quan el convoquin.
Mantenir informat al COORDINADOR MUNICIPAL.	

**\*Veure apartat Document 6: DIRECTORI TELEFÒNIC I CATÀLEG DE MITJANS I RECURSOS**

**TELÈFONS INTERÈS:**

1r CECAT:

Coordinador municipal d'emergències:	Susagna Riera Anglada
Cap del Grup local d'ordre i avisos a la població:	Carles Roca i Pou
Cap del Grup local d'intervenció(INFOCAT)	Albert Coll
Cap del Grup local logístic i d'acollida:	Anna Camps Reñé
Gabinet d'Informació:	Joan Martí Bonmatí
Representant municipal al Pla Autonòmic	Ricard Pujol Iglesias



LLISTAT GENT ACOLLIDA

<b>Emergència:</b>		<b>Coordinador:</b>	
<b>Data (dies):</b>		<b>Lloc:</b>	

Núm.	PERSONA CONTACTE	TELÈFON	MUNICIPI I URBANITZACIÓ	ADREÇA	NOMBRE PERSONES	EDATS	NECESSITATS ESPECÍFIQUES (problemes mèdics, bolques, animals domèstics, mobilitat reduïda,...)	COMENTARI
1								
2								
3								
4								
5								
6								
7								
8								
9								
10								
11								
12								
13								
14								
15								
16								
17								
18								
20								



**LLISTAT VOLUNTARIS OCASIONALS**

<b>Emergència:</b>		<b>Coordinador:</b>	
<b>Data:</b>		<b>Lloc:</b>	

Núm.	NOM	COGNOMS	DNI	TELÈFON	ADREÇA	MUNICIPI	PROFESSIÓ	DISPONIBILITAT (tot el dia, matins,...)	VEHICLE PROPI
1									
2									
3									
4									
5									
6									
7									
8									
9									
10									
11									
12									
13									
14									
15									
16									
17									
18									
19									
20									



## GUIA RÀPIDA: ACTUACIÓ PER AL CAP DEL GABINET D'INFORMACIÓ

ACTUACIÓ PER AL CAP DEL GABINET D'INFORMACIÓ	
TIPUS D'EMERGÈNCIA	Funcions
General	Ha de contactar amb l'alcalde. Ha de demanar-li informació i instruccions. Si l'alcalde constitueix el <b>CECOPAL</b> , ha de desplaçar-s'hi.
	Ha de centralitzar, coordinar i preparar la informació que rep del Comitè d'Emergència, sobre l'emergència i facilitar-la a la població, als grups actuants o a d'altres administracions a través dels mitjans de comunicació.
	Ha de difondre les ordres, informació i consells d'autoprotecció adequats a la població durant la situació de risc.

## GUIA RÀPIDA: ACTUACIÓ PER AL CAP DEL GRUP LOCAL D'INTERVENCIÓ (només INFOCAT)

ACTUACIÓ PER AL CAP DEL GRUP LOCAL D'INTERVENCIÓ (només INFOCAT)	
TIPUS D'EMERGÈNCIA	Funcions
Incendi forestal	Mantenir-se localitzable al telèfon per si se'l requereix.
	Informar als voluntaris de l'ADF de la situació d'alerta.
	Fer d'enllaç entre CECOPAL i ADF.
	Dirigir-se al CECOPAL quan el convoquin.
	Organitzar relleus quan sigui necessari.
	En cas que requereixin avituallaments, comunicar-ho al CAP DE GRUP LOGÍSTIC.
	Mantenir informat al COORDINADOR MUNICIPAL.

## GUIA RÀPIDA: ACTUACIÓ PER AL REPRESENTANT MUNICIPAL AL PLA AUTONÒMIC

ACTUACIÓ PER AL REPRESENTANT MUNICIPAL AL PLA AUTONÒMIC	
TIPUS D'EMERGÈNCIA	Funcions
General	Mantenir-se localitzable al telèfon per si se'l requereix.
	Si ho requereix el DIRECTOR DEL PLA AUTONÒMIC, desplaçar-se al CECAT o mantenir-s'hi en comunicació.
	Incorporar-se al CECAT com part del CONSELL ASSESSOR del PLA AUTONÒMIC.
	Mantenir comunicacions entre CECOPAL i Consell Assessor del PLA AUTONÒMIC.